

**SISTEMA NACIONAL  
DE  
INFORMACION CRIMINAL**

**Informe Anual de Estadísticas Policiales**

**Año 2005**

**Sistema Nacional de Estadística Criminal**

*Dirección Nacional de Política Criminal*

*Ministerio de Justicia y Derechos Humanos*

## **I. LAS ESTADÍSTICAS POLICIALES EN EL MARCO DEL SISTEMA NACIONAL DE INFORMACIÓN CRIMINAL**

En el año 1999 la Dirección Nacional de Política Criminal (DNPC) implementó el Sistema Nacional de Estadística Criminal (SNEC). Este sistema se diseñó como un programa de recolección, producción y análisis de informaciones estadísticas sobre el delito en la Argentina que pretende asumir la complejidad de la tarea de medir el delito a través de diversas fuentes. El SNEC tiene como objetivo reunir información a nivel nacional proveniente de diversas fuentes tales como la agencia policial y fuerzas de seguridad, el sistema penitenciario, el poder judicial –todas ellas fuentes oficiales- así como a través del desarrollo de encuestas como lo son los estudios de victimización; con el objeto de producir exploraciones en profundidad sobre la *cuestión de la criminalidad*.

En el marco de este Sistema, el Sistema Nacional de Información Criminal (SNIC) tiene por objetivo básico observar y analizar las estadísticas policiales en la Argentina. El presente informe abarca lo acontecido durante el año 2005.

Las estadísticas policiales provienen del registro de los hechos presuntamente delictuosos que realizan e informan las fuerzas de seguridad -Policías Federal Argentina, Policías Provinciales, Gendarmería Nacional y Prefectura Naval Argentina. Las instituciones policiales y fuerzas de seguridad en la Argentina pueden tomar conocimiento de la comisión de una conducta que presuntamente coincide con la tipificada como delito por parte de la ley penal por dos mecanismos: como consecuencia de la actividad de prevención del delito (la vigilancia en sus diversas formas) o como consecuencia de la denuncia realizada por un ciudadano que da lugar a la actividad de investigación del delito. El segundo mecanismo es cuantitativamente más importante que el primero. En las instituciones policiales y fuerzas de seguridad el tomar conocimiento del hecho presuntamente delictivo es sinónimo de registro y oficialización y representa la base de la estadística oficial sobre criminalidad que aquí se presenta.

Desde enero del año 1999<sup>1</sup>, las fuerzas de seguridad envían a la DNPC, en un instrumento de recolección de datos uniforme, el registro mensual de todos los hechos presuntamente delictuosos ocurridos que contaron con su intervención. La DNPC, en el marco del Sistema Nacional de Información Criminal, ha asumido la tarea de recolectar, procesar y analizar las estadísticas policiales. De esta manera se pretende paliar las carencias evidenciadas en el pasado, avanzando progresivamente en el mejoramiento de la calidad y oportunidad de la información producida. La tipificación de los hechos presuntamente delictuosos, continuando con una tradición

de relevamiento llevado a cabo por el Registro Nacional de Reincidencia, se encuentra fuertemente asociada a las figuras y tipos penales descritos en el Código Penal. Los datos disponibles han sido agrupados siguiendo en parte la tipificación del Código Penal -la excepción ha sido los *Delitos contra el Estado y la Comunidad* - de modo tal que puedan a simple vista identificarse grupos según los bienes jurídicos afectados. Así, dentro del primer grupo *Delitos contra las personas*, agrupamos todos aquellos tipos de delitos que con un grado mayor o menor de violencia afectan la vida de las personas. En el segundo grupo, *Delitos contra la honestidad (hoy denominados delitos contra la integridad sexual) y el honor*, las denuncias por violación han sido individualizadas para poder dar cuenta de este dato de manera desagregada. El tercer grupo, *Delitos contra la propiedad*, reúne todos aquellos hechos que afectan este bien jurídico, se trate de robos, hurtos (incluyendo las tentativas en ambos casos) así como todos los otros delitos que han sido agrupados en el Código Penal bajo este ítem. El cuarto grupo, *Delitos contra el Estado y la Comunidad*, incluye todos aquellos delitos que afectan al Estado en mayor o menor medida. Los otros grupos son *Delitos contra la libertad*, *Delitos contra el estado civil*, *Delitos previstos en leyes especiales*, con la excepción de la ley 23.737 de *Estupefacientes* que, por tratarse de aquella que dentro de las leyes especiales concentra la mayor frecuencia de hechos, ha sido considerada aparte (en el interior del país sólo están informados los casos en los que participaron las policías provinciales, restando aún obtener los datos de las delegaciones en el interior de la Policía Federal Argentina). No se informan las figuras contravencionales, ya que sobre ese tema se hará un documento específico.

En el presente informe se presentan las estadísticas policiales que tienen por objeto los hechos presuntamente delictuosos registrados durante el año 2005. Se denominan *presuntamente delictuosos*, ya que se está trabajando en base a información brindada por las fuerzas de seguridad al momento de conocer los hechos y previo a su investigación, de modo tal que nada impide que un hecho que es considerado como delictivo en los registros mensuales que envían las diferentes fuerzas sea negado como tal posteriormente en el marco del proceso penal. En el mismo sentido, es posible que la definición de un hecho como exponente de un determinado tipo de delito por parte de las fuerzas de seguridad sea luego alterada en el marco de las investigaciones judiciales y policiales. Es necesario distinguir, a los fines de interpretar correctamente la información que aquí se presenta, los “casos” o “sumarios” de los “hechos presuntamente delictuosos”, ya que muchas veces una acción singular o un complejo de actividad que se considera un caso/sumario policial y judicial puede albergar varios hechos presuntamente delictuosos; las estadísticas policiales que se analizan en este informe refieren siempre a estos últimos.

---

<sup>1</sup> Hasta ese año las policías y fuerzas de seguridad enviaban una planilla mensual al Registro Nacional de Reincidencia.

Es importante destacar que los informes sobre delitos registrados por las policías y fuerzas de seguridad deben interpretarse teniendo en cuenta las limitaciones propias de este tipo de datos. La medición de la criminalidad presenta un alto grado de complejidad y permite su abordaje desde diferentes tipos de investigaciones. Las estadísticas policiales, en este sentido, nos muestran como evolucionan los delitos que registra cada agencia, tanto por actividad de prevención como por denuncia particular<sup>2</sup>. Es decir que muchas de las variaciones que presentan estos datos en sus valores pueden deberse a cambios sufridos en la modalidad o efectividad de registro de los hechos delictuosos por parte de las fuerzas de seguridad o bien a un incremento del índice de denuncia por parte de particulares.

---

<sup>2</sup> Excede los límites de este trabajo ahondar en los problemas de las fuentes oficiales de registro pero baste con mencionar que la estadística policial presenta dos cuestionamientos básicos: la selectividad del sistema en la persecución penal y los casos no denunciados (“cifra negra”). Para ampliar sobre este tema se puede consultar: "Hacia un diagnóstico sobre seguridad urbana en la Ciudad de Buenos Aires. Análisis de Estadísticas Policiales" <http://www.polcrim.jus.gov.ar/DiagSegUr/Diagno.htm>

## **II. ANÁLISIS DE LOS HECHOS DELICTUOSOS REGISTRADOS EN ARGENTINA DURANTE EL AÑO 2005**

### **? Hechos Delictuosos Registrados: distribución y tasas a nivel nacional**

En este documento se presenta una síntesis de las principales tendencias delictivas a nivel nacional y por provincias, destacando especialmente dos grandes grupos de delitos: los delitos contra las personas y los delitos contra la propiedad. Ello debe a su significativa importancia en relación con la totalidad de hechos (estos tipos de delitos agrupan a más del 80% del total). En el caso de los homicidios dolosos, a pesar de representar un escaso porcentaje dentro del total de casos, consideramos que amerita un tratamiento diferenciado por el alto grado de impacto social que producen al ser los hechos de mayor gravedad y por ser un delito con un óptimo nivel de registro dentro de esta fuente de información.

Los datos se expresan en valores absolutos y relativos (tasas cada 100.000 habitantes), a los efectos de poder contar con información referida tanto al volumen global de hechos como a su proporción en relación con la población de cada distrito analizado, lo cual también vuelve a los datos presentados comparables con los provenientes de otras fuentes tanto a nivel nacional y provincial como internacional.

Durante el año 2005 se registraron oficialmente en todo el país un total de 1.206.946 delitos, lo que representa una tasa de 3.328 delitos cada 100.000 personas. Esto implica un descenso del 3% con respecto al año anterior. Este descenso se percibe en forma más destacada en los delitos contra la propiedad, que siempre representan los de mayor registro (61% del total de hechos) y que tuvieron una disminución del 7%. Dentro del grupo de delitos contra la propiedad, los robos- que representan casi la mitad- registraron un descenso del 8% en relación al año 2004.

Los delitos contra las personas fueron el segundo grupo de hechos presuntamente delictuosos más importante cuantitativamente (18% del total) y, dentro de ese tipo de delitos, las lesiones dolosas son el grupo con más registros, las lesiones culposas se ubican en segundo lugar y tanto los homicidios dolosos (incluyendo tentativas) como los culposos presentan frecuencias menores. La tasa global para el grupo de delitos contra las personas fue de 684 hechos registrados cada 100.000 habitantes, lo que representa, a diferencia de lo acontecido con los delitos contra la propiedad, un incremento con respecto al año anterior, que alcanzó el 3%. De todos modos, es de destacar lo que ocurre con los homicidios dolosos, que siendo los delitos de mayor gravedad dentro del total de hechos, no tuvo esta tendencia. Por el contrario, la tasa de homicidios del año 2005 es

de 5.8 cada 100.000 habitantes, es decir un 6% inferior a la del año 2004. Esto representa un piso histórico que nuestro país no alcanzaba desde hacía más de una década y un descenso que ratifica la tendencia iniciada en el año 2003.

### ? **Hechos Delictuosos Registrados: distribución y tasas a nivel provincial**

Presentado los datos más destacados a nivel global, nos referiremos a continuación a la situación general de cada distrito. Cabe destacar que, a fin de profundizar el análisis de lo acontecido en cada provincia, se han confeccionado informes particulares sobre cada caso que se publican en otros documentos<sup>3</sup>.

Para contar con un panorama general sobre lo registrado en cada provincia hay que tener cuenta tanto el total de casos como las tasas efectuadas sobre la base de la población residente en cada lugar. En ese sentido, en relación a los totales de casos registrados, la provincia de Buenos Aires es el distrito que concentra mayor número de delitos en términos absolutos, sumando 239.358 hechos delictuosos a lo largo del año 2005. En la Ciudad de Buenos Aires se registraron oficialmente 195.225 hechos, en la provincia de Córdoba 128.714, en Santa Fe 121.819 y en Mendoza 93.863. Estos distritos agrupan alrededor del 70% del total de delitos registrados en todo el país.

Algo similar sucede con los delitos contra la propiedad, que son los más importantes dentro del total de delitos. La Provincia de Buenos Aires registró 116.318 delitos contra la propiedad hechos, la Ciudad de Buenos Aires 134.462 hechos, la provincia de Córdoba con 83.074, la provincia de Santa Fe con 71.593 y la Provincia de Mendoza con 66.550.

Como se ve, las cinco provincias que concentran la mayor parte de los hechos presuntamente delictuosos en general y, en particular, en el grupo de delitos contra la propiedad, son las más importantes del país tanto desde el punto de vista económico y demográfico. Pero, tal como lo adelantáramos, resulta necesario explorar la distribución territorial de los hechos presuntamente delictuosos a través de las tasas calculadas en base a la cantidad de habitantes de cada jurisdicción<sup>4</sup> para tener una mejor perspectiva de la incidencia de estos hechos en cada lugar.

Analizar la distribución territorial de la criminalidad registrada a través de las *tasas* de hechos presuntamente delictuosos cada 100.000 habitantes permite aproximarse –siempre a través

---

<sup>3</sup> Los informes del SNIC sobre cada provincia se publican en la página web de la Dirección Nacional de Política Criminal: <http://www.polcrim.jus.gov.ar/snic.htm>

<sup>4</sup> Las tasas cada 100.000 habitantes que se presentan en este informe han sido calculadas en base a los resultados extraídos del Censo 2001 llevado a cabo por el Instituto Nacional de Estadísticas y Censos.

de este tipo de fuente, con las limitaciones propias de su tipo- a la cuestión del riesgo de victimización. Es decir, a la medida que indica la probabilidad que existe para un habitante de un territorio determinado de ser víctima de un hecho calificado por la ley penal como delito. En este sentido, se observa que mas allá de que la concentración -en valores absolutos- de hechos presuntamente delictuosos se produzca en determinadas regiones, ello no supone necesariamente que sea allí donde exista un mayor riesgo de convertirse en víctima de un determinado delito -dicho sea esto independientemente del impacto de otras variables que por medio de este estudio no nos son accesibles. Esto es, al analizar las tasas es posible considerar el impacto que, en términos de victimización, supone el patrón de distribución de las denuncias registradas de hechos presuntamente delictuosos en relación a la población de cada lugar. Cabría, no obstante, tener en cuenta también otros elementos de relevante importancia, tales como la mayor o menor tendencia de los conjuntos poblacionales a denunciar los hechos presuntamente delictuosos de los que han sido víctimas<sup>5</sup> o bien la actuación de las policías y fuerzas de seguridad en cada distrito.

En relación al análisis de las tasas provinciales hay que tener en cuenta la especial circunstancia que se presenta en la Ciudad de Buenos Aires ya que se produce una notable variación entre la población residente (con domicilio en la ciudad) y la que la habita diariamente, conformada por una gran cantidad de personas que circula cotidianamente por razones laborales o de turismo<sup>6</sup>. Esta particularidad trae aparejada una complicación a la hora de trabajar con tasas ya que el cálculo se hace solamente sobre la población residente, lo que provoca una sobredimensión en los índices finales.

Las jurisdicciones que presentan mayores tasas de hechos presuntamente delictuosos cada 100.000 habitantes son Ciudad de Buenos Aires, la provincia de Neuquén, la provincia de Santa Mendoza, Salta y Santa Cruz. Todos estos distritos registraron tasas superiores a los 5.000 delitos cada 100.000 personas

Si contrastamos el peso de las frecuencias desde una y otra estrategia de medición (valores absolutos y valores relativos –tasas-), sólo la Ciudad de Buenos Aires y la Provincia de Mendoza aparecen como las jurisdicciones que presentan posiciones similares en ambas formas de medición. Por su parte, hay jurisdicciones con tasas delictivas altas como Neuquén, Santa Cruz, San Juan, Jujuy o Salta, que en términos de valores absolutos no son las que más casos agrupan. Asimismo, se observan jurisdicciones con una fuerte concentración de hechos presuntamente delictuosos

---

<sup>5</sup> En relación con esta cuestión ver especialmente en las páginas subsiguientes el apartado sobre estudios de victimización y delitos denunciados.

<sup>6</sup> Para tener una idea aproximada del alcance de este fenómeno es interesante observar el cuadro 403 de la Encuesta Permanente de Hogares del INDEC, realizada en el año 2000 a los residentes en el Conurbano bonaerense, en donde surge que 870.315 personas residentes allí trabajan en la Ciudad de Buenos Aires.

registrados, como la provincia de Buenos Aires y la provincia de Santa Fe, que no mantienen ese alto protagonismo en el análisis por tasas cada 100.000 habitantes.

### **? Hechos Delictuosos Registrados: distribución y tasas de delitos contra la propiedad y las personas**

La tasa de delitos contra la propiedad en la Republica Argentina fue, en el año 2005, de 2.038 cada 100.000 personas, lo que representa 739.250 casos. Dentro del grupo de delitos contra la propiedad, el robo (incluida la tentativa) es el delito con mayor peso, con una tasa de 980 cada 100.000 habitantes.

La cantidad de delitos contra la propiedad registrados en el año 2005, en términos de valores absolutos, presenta una fuerte concentración en la Ciudad de Buenos Aires y en la provincia de Buenos Aires, con una frecuencia acumulada de 250.780 casos en ambos distritos, lo que representa el 35% del total de casos registrados en todo el país. Las otras provincias con altos niveles de hechos son Córdoba con 83.074, la provincia de Santa Fe con 71.593 y en la provincia de Mendoza con 66.550. La suma de los delitos contra la propiedad registrados en estas cinco jurisdicciones representa las dos terceras partes del total de este tipo de delitos registrados en todo el país.

Por otro lado, las jurisdicciones que, en cambio, presentan menor concentración de delitos contra la propiedad son Tierra del Fuego con 2.587 denuncias, La Rioja con 5.149, San Luis con 5.338 y Santa Cruz con 5.921.

Tal como antes se señalara, aquí también la situación se modifica cuando se consideran las frecuencias expresadas en un valor relativo como lo es la tasa cada 100.000 habitantes. De esta manera, se observa que distritos que presentan gran cantidad de registros de delitos contra la propiedad, como las provincias de Buenos Aires y, en menor medida, Santa Fe, no ocupan los primeros lugares entre los distritos con mayor tasa delictual cada 100.000 personas. Por otra parte, hay jurisdicciones que tienen un bajo registro de casos pero ocupan los primeros lugares entre las de mayores tasas como los casos de Neuquén, San Juan, Santa Cruz y Jujuy.

Dentro del grupo de delitos contra las personas, sin dudas el homicidio doloso es el delito que aparece como el de mayor relevancia debido a que representa el de mayor gravedad e impacto social. Si a esto le agregamos que este delito es el que presenta un mayor nivel de registro en las estadísticas policiales, podemos concluir sin dudas que resulta relevante estudiar los índices de homicidios para tener una visión consistente sobre el grado de violencia social existente en un determinado lugar.



La República Argentina históricamente presenta una frecuencia relativamente baja de homicidios dolosos en relación a los índices de la región. Esta tendencia se vio acentuada en el año 2005, en donde se ha producido un descenso de más del 6% en la cantidad de homicidios registrados en todo el país, lo que consolida la tendencia observada en los últimos tres años. Sin embargo, más allá de la importancia que adquiere este dato, es de destacar que dentro del grupo de delitos contra las personas registrados por las policías y fuerzas de seguridad, el homicidio doloso (incluyendo las tentativas) es uno de los delitos que menor frecuencia presenta (1%). En valores absolutos hubo 2.115 casos de homicidios dolosos en todo el país (y 916 tentativas), lo que en valores relativos se traduce en una tasa nacional de 5,83.

La distribución territorial de los homicidios dolosos (consumados) registrados en el año 2005, en términos de valores absolutos, presenta una fuerte concentración en la Provincia de Buenos Aires, con una frecuencia de 884 hechos. Aunque en un rango de valores muy inferior, le siguen la provincia de Santa Fe con 235 hechos, la Ciudad de Buenos Aires con 130, Córdoba con 1201 y la provincia de Mendoza con 117. Estos posicionamientos son similares a los producidos el año anterior, lo que demuestra la estabilidad de estos tipos de datos. Las jurisdicciones que, en cambio, presentan menor concentración de homicidios dolosos son Tierra del Fuego, con apenas 1 denuncia, La Pampa con 5 casos, Catamarca con 7, La Rioja con 9 casos.

Cuando se consideran las frecuencias expresadas en tasas cada 100.000 habitantes, las provincias con mayores índices son Chubut con 9,7 hechos cada 100.000 habitantes, Formosa, con 9, Santa Fe con 7,8 Misiones con 7,7 y Mendoza con 7,4.

Los homicidios culposos en accidentes de tránsito presentan valores superiores a los de homicidios dolosos, alcanzando los 3.443 registros en todo el país. Cabe aclarar que, por la forma de registración de estos hechos, la cifra final de muertos en accidentes de tránsito es superior a la de “casos”, así, por ejemplo, si en UN accidente hay más de un muerto, figura solamente como UN hecho con varias víctimas. Asimismo, también es importante aclarar que en los delitos con resultado de muerte hay un subregistro en las estadísticas policiales que está dado por aquellos casos caratulados como “lesiones” en los que la víctima fallece al poco tiempo. Esto, en el caso de accidentes de tránsito, se estima que alcanza valores elevados.

Al igual que períodos anteriores, las lesiones dolosas son los delitos contra las personas que presentan las frecuencias más elevadas, alcanzando en el año 2005 los 142.099 hechos registrados en todo el país. El segundo tipo delictual en importancia dentro de este grupo son las lesiones culposas en accidentes de tránsito, con una frecuencia de 73.066 hechos. Ambos delitos sufrieron un incremento en relación al año 2004, que se enmarca dentro del aumento general percibido en el total de delitos contra las personas.

### ? **Variación de Hechos Delictuosos Registrados entre el año 2004 y el 2005**

En términos generales, durante el año 2005 se ha producido un descenso en la cantidad de delitos registrados en todo el país. De esta manera, se profundiza el quiebre en la tendencia ascendente que tuvieron los índices delictivos durante los últimos años. Esta circunstancia, si bien se observa más claramente en algunas provincias, representa un fenómeno que abarca la mayor parte de los distritos.

En lo que se refiere al total de hechos delictuosos registrados, el descenso en todo el país fue del 3 % en relación con el año anterior. Las provincias de Buenos Aires, La Pampa, Santiago del Estero y San Juan son las que tuvieron un mayor descenso en las tasas de total de delitos.

El grupo compuesto por los delitos contra la propiedad nos muestra, a nivel nacional, un descenso general del 7%. Las provincias que tuvieron variaciones más elevadas fueron Buenos Aires, La Pampa, Santiago del Estero, Formosa y San Juan, con descensos mayores al 10%; mientras que las provincias de Salta, Tucuman, Catamarca, Santa Fe y Mendoza son las más destacadas entre las que tuvieron un incremento en la cantidad de hechos.

Por otra parte, como antes se adelantara, en el caso de los homicidios dolosos se observa a nivel nacional un marcado descenso en la cantidad de registros. En términos generales la baja entre un año y otro fue del 6, 4%, destacándose los casos de las provincias de Tierra del Fuego San Luis, La Pampa, Rio Negro y Mendoza. Por su parte, las provincias de San Juan, Jujuy, La Rioja, Catamarca y Neuquen son las que presentan mayores índices de crecimiento. Como se podrá observar, en este delito las variaciones son más notorias debido a la poca cantidad de casos que se registran en algunas provincias, por lo que los distritos que menos homicidios registran habitualmente son las que encabezan los mayores cambios. Así, por ejemplo, Catamarca tuvo un alto crecimiento en el porcentual de un año a otro, pero en casos concretos el incremento fue de 5 a 7 hechos solamente.

### ? **Hechos Delictuosos Registrados: tendencias de los últimos años**

Durante la década del noventa se ha producido un constante aumento en la tasa de hechos delictuosos registrados en todo el país; en especial, se observan algunos picos más pronunciados, el primero registrado entre los años 1993 y 1995, el segundo, más marcado aún, producido entre los

años 1997 y 2000 y en el 2002. El principal aumento se dio en los delitos contra la propiedad, mientras que los delitos contra las personas mostraron un leve y gradual crecimiento, pero sin llegar a los elevados niveles de los otros delitos. Esta tendencia general, sin embargo, tanto en lo que se refiere al total de delitos como a los delitos contra la propiedad en particular, se quiebra a partir del año 2003. Los delitos contra las personas, por su parte, continúan con su tendencia de escaso pero permanente incremento. Con los homicidios dolosos en particular se observa que la tasa osciló durante toda la década entre los 7 y los 9 hechos cada 100.000 personas, mientras que en el año 2004 baja a 6,2 y en el 2005 llega al piso histórico de 5,83. Cabe aclarar que estos valores son generales y representan básicamente la evolución de las provincias con mayor población, pero esto no implica que similares oscilaciones se presenten en el resto de los distritos.

La tendencia de la década respecto de la distribución de hechos delictivos registrados se mantiene constante, representando los delitos contra la propiedad entre el 60% y el 70% del total de delitos y los delitos contra las personas alrededor del 20%.

### **III. COMPARACIÓN DE HECHOS DELICTIVOS REGISTRADOS CON OTRAS FUENTES DE INFORMACIÓN**

#### **? Hechos Delictivos Registrados, Causas Iniciadas y Sentencias Condenatorias**

Es indudable que la comparación de datos estadísticos producidos por diferentes fuentes de información presenta serios problemas metodológicos y requiere de un tratamiento con especial precaución. Esto se debe a que los organismos que producen los datos tienen su propio funcionamiento, objetivos y límites, lo que hace que los universos a comparar sean diferentes. En el caso de los organismos integrantes del sistema de justicia, existe una directa relación entre lo que registra la policía acerca de sumarios iniciados por la comisión de delitos y lo que registran los tribunales penales con respecto a las causas iniciadas en el mismo período. Los sumarios policiales –y de otras fuerzas de seguridad- representan la forma más habitual de comienzo de expedientes penales. De todas maneras, no se debe dejar de mencionar que también existen causas iniciadas directamente ante organismos judiciales y que la calificación penal puede ir cambiando a medida que avanza el proceso penal.

Más allá de tener presente estas salvedades, creemos que es de interés avanzar en la comparación de la información producida por la policías -y fuerzas de seguridad- y por otras fuentes de conocimientos. En este sentido, los datos provenientes de los poderes judiciales resultan de suma relevancia ya que representan una virtual continuación de lo registrado por las policías, es decir representan un segundo eslabón en el análisis del sistema de justicia. Si bien la Dirección Nacional de Política Criminal está desarrollando un sistema nacional de información judicial, en la actualidad aún no se cuenta con datos sistemáticos que abarquen todo el país. Pero sí existe desde hace varios años, un informe estadístico producido por el Registro Nacional de Reincidencia acerca de la cantidad de sentencias condenatorias dictadas anualmente en todo el país. La comparación entre los hechos delictivos registrados por las policías y demás fuerzas de seguridad y las sentencias condenatorias dictadas por los tribunales penales, nos permite observar lo acontecido durante el año 2005 en los segmentos extremos del sistema de justicia penal. Esta observación nos aporta un elemento de interés para analizar la eficacia del sistema de justicia, siempre y cuando comprendamos algunas limitaciones técnicas de relevancia. En primer lugar, en las estadísticas judiciales elaboradas por el Registro Nacional de Reincidencia, al hacerse referencia al número de sentencias condenatorias se hace alusión al número de personas condenadas no de causas judiciales. En segundo lugar, la mayor parte de las sentencias condenatorias que se dictan en sede penal

durante un año no se refieren a los hechos presuntamente delictivos que son oficializados por las instituciones policiales y fuerzas de seguridad en ese mismo año. En tercer lugar, es necesario señalar que muchas veces ingresan casos a la justicia penal pero no a través de la institución policial y las fuerzas de seguridad sino a través de denuncias directas ante las fiscalías, los juzgados y las cámaras. Por último, existen numerosos mecanismos de desviación de los hechos presuntamente delictuosos registrados: que la institución policial compruebe que no se trata de un hecho delictuoso, que el ministerio público compruebe que no se trata de un hecho delictuoso, que el imputado del hecho presuntamente delictuoso sea inimputable, etc.

Con estas salvedades y a los efectos de observar lo que sucede si cruzamos la información de ambos registros, podemos percibir que en el año 2005 el número de sentencias condenatorias dictadas en procesos penales en nuestro país representan el 2,7% del total de hechos delictuosos registrados en el mismo período. Cabe destacar que este indicador, que sin duda puede ser visto como un aspecto negativo acerca de la eficacia del sistema penal, no es un fenómeno propio del año 2004 ni de nuestro país. En mayor o en menor siempre el sistema de justicia muestra una marcada diferencia entre los expedientes que ingresan y las que llegan a sentencia. Existen una serie de motivos por los que esto sucede, como por ejemplo la alta cantidad de causas con victimarios desconocidos, el archivo por inexistencia del delito, el sobreseimiento del imputado por falta de pruebas suficientes o la absolución. Por lo tanto, consideramos que este índice resulta especialmente valioso a los efectos de observar su evolución y los cambios que presenta entre diferentes jurisdicciones.

En tal sentido, podemos destacar que en las diferentes provincias la relación entre hechos delictuosos registrados y sentencias condenatorias dictadas varía notablemente. Las provincias que presentan índices más altos, es decir una menor diferencia entre causas ingresadas y sentencias dictadas en el año son Buenos Aires, La Pampa, Rio Negro y Ciudad de Buenos Aires. Por otra parte, al igual que en el año 2004, los casos con porcentajes más bajos son las provincias de La Rioja, Santiago del Estero, Tucumán y San Juan.

En lo referente a la evolución histórica que se observa de este indicador, podemos corroborar que desde comienzos de la década del 90 hasta el año 1999 se dio un permanente descenso, mientras que a partir del año 2000 este índice comenzó a crecer alcanzando en el año 2004 los niveles de principios de los noventa (2,7).

## ? **Hechos Delictuosos Registrados y Estudios de Victimización**

Como ya ha sido señalado, los datos que componen el Sistema Nacional de Información Criminal (SNIC) se basan en la información registrada por las policías y demás fuerzas de seguridad sobre comisión de presuntos hechos delictuosos, obtenida tanto por tareas de prevención llevadas a cabo por estas agencias como por denuncia de algún particular. Uno de los principales objetivos de este Sistema es observar la evolución de los delitos registrados en las provincias. Esto puede ser tomado no sólo como un posible indicador acerca del total de delitos cometidos, sino también como un indicador de cómo funcionan las agencias de seguridad. En tal sentido, un aumento en la cantidad de delitos registrados puede tener que ver, además de con un incremento real de delitos, con la confianza de la población en la policía y en el sistema de justicia formal que la lleva a denunciar más y también con el incremento en la denominada actividad de prevención del delito de las agencias policiales. Por el contrario, un escaso número de delitos registrados puede relacionarse con una alta “cifra negra” o casos no denunciados.

Otro estudio que aborda el problema de la medición del delito y que también es realizado por la Dirección Nacional de Política Criminal, son las encuestas de victimización, que se basan en entrevistas efectuadas a la población en general, mediante una muestra representativa. En estos estudios se le pregunta a los entrevistados, entre otras cuestiones, si fueron víctimas de algún delito en el año último y, en su caso, si lo denunciaron a la policía o algún organismo judicial. Esto permite un acercamiento diferente a la cuestión y constatar el fenómeno denominado como “cifra negra”, es decir de delitos que no son registrados en el sistema formal de justicia ya que sus víctimas no lo denunciaron. De todas maneras, con este tipo de estudios tampoco se puede abarcar la totalidad de la medición del delito pues también existe un subregistro en algunos tipos (ofensas sexuales, corrupción, etc.) y hay figuras delictivas que no son abarcadas (robo a comercios, delitos contra la administración pública, delitos relacionados con la ley de drogas, homicidios, etc.). Con la complementación de los dos enfoques, se logra abordar más efectivamente el estudio del problema del delito. Internacionalmente son los dos estudios más utilizados en relación a la medición de la criminalidad y del análisis de ambos se puede llegar a un diagnóstico válido sobre esta problemática.

De las encuestas de victimización realizadas sobre lo acontecido durante el año 2003, surge que el 37% de los entrevistados residentes en Ciudad de Buenos Aires había sido víctima de algún delito, mientras que solamente el 25% de ellos lo denunció a la policía. Este porcentaje oscila notablemente de acuerdo al tipo de delito que se trate. De esta manera, mientras los robos de vehículos tienen un alto nivel de denuncia, los robos con violencia tienen un nivel medio y los

hurtos uno muy bajo<sup>7</sup>. Más allá que las diferencias entre ambos estudios impidan un análisis comparativo muy exhaustivo, los estudios de victimización marcan un importante llamado de atención acerca de cómo funciona el sistema de justicia: cuantos y qué tipo de delitos se denuncian, cuales son las razones por las que no se denuncian algunos hechos, cual es la opinión de la ciudadanía sobre las instituciones policiales y judiciales, etc. En tal sentido, creemos que es importante desarrollar distintas estrategias de medición de la “cuestión criminal” a fin de contar con más y mejores herramientas de trabajo para la toma de decisiones en materia de política criminal.

---

<sup>7</sup> Para ampliar acerca de las encuestas de victimización, se pueden consultar los informes publicados en la página de la Dirección Nacional de Política Criminal: <http://www.polcrim.jus.gov.ar/victimiz/victim.htm>

#### **IV. ÍNDICE DE CUADROS Y GRÁFICOS**

Cuadro 1: Reporte de Hechos Delictuosos. Total País – Año 2005. Policías Provinciales y Federal, Gendarmería Nacional y Prefectura Naval Argentina.

Cuadro 2: Reporte de Hechos Delictuosos. Total País – Año 2005. Policías Provinciales y Federal.

Cuadro 3: Reporte de Hechos Delictuosos. Total País – Año 2005. Gendarmería.

Cuadro 4: Reporte de Hechos Delictuosos. Total País – Año 2005. Prefectura.

Cuadro 5: Distribución de Hechos Delictuosos. Total País – Año 2005.

Cuadro 6: Evolución de la Distribución de Hechos Delictuosos. Total País. 2004-2005.

Cuadro 7: Distribución de Delitos contra las Personas. Total País – Año 2005.

Cuadro 8: Distribución de Delitos contra la Propiedad. Total País – Año 2005.

Cuadro 9: Hechos Delictuosos. Total país – Año 2005. Distribución por Provincias.

Cuadro 10: Tasa de Hechos Delictuosos por cada 100.000 habitantes. Total país y por Provincia. Año 2005.

Cuadro 11: Tasa de Delitos contra las Personas por cada 100.000 habitantes. Total país y por Provincia. Año 2005.

Cuadro 12: Tasa de Homicidios Dolosos por cada 100.000 habitantes. Total país y por Provincia. Año 2005.

Cuadro 13: Tasa de Delitos contra la Propiedad por cada 100.000 habitantes. Total país y por Provincia. Año 2005.

Cuadro 14: Tasa de Robos (Incluye Tentativas) por cada 100.000 habitantes. Total país y por Provincia. Año 2005.

Cuadro 15: Cantidad de Hechos Delictuosos Registrados. Variaciones entre el año 2004 y el año 2005. Total País y por Provincia.

Cuadro 16: Cantidad de Delitos contra las Personas. Variaciones entre el año 2004 y el año 2005. Total País y por Provincia.

Cuadro 17: Cantidad de Homicidios Dolosos. Variaciones entre el año 2004 y el año 2005. Total País y por Provincia.

Cuadro 18: Cantidad de Delitos contra la Propiedad. Variaciones entre el año 2004 y el año 2005. Total País y por Provincia.

Cuadro 19: Cantidad de Robos (Incluye Tentativas). Variaciones entre el año 2004 y el año 2005. Total País y por Provincia.

Cuadro 20: Reporte de Hechos Delictuosos, Total país. Año 2005. Valores absolutos, porcentajes y tasas por cada tipo de delito.

Cuadro 21: Reporte de Hechos Delictuosos, Zona Metropolitana y Pampeana. Año 2005. Valores absolutos, porcentajes y tasas por cada tipo de delito.

Cuadro 22: Reporte de Hechos Delictuosos, Zona Cuyo. Año 2005. Valores absolutos, porcentajes y tasas por cada tipo de delito.

Cuadro 23: Reporte de Hechos Delictuosos, Zona Patagonia. Año 2005. Valores



absolutos, porcentajes y tasas por cada tipo de delito.

Cuadro 24: Reporte de Hechos Delictuosos, Zona Noreste. Año 2005. Valores absolutos, porcentajes y tasas por cada tipo de delito.

Cuadro 25: Reporte de Hechos Delictuosos, Zona Noroeste. Año 2005. Valores absolutos, porcentajes y tasas por cada tipo de delito.

Cuadro 26: Evolución mensual de Hechos Delictuosos, Delitos contra las Personas, Lesiones Dolosas, Homicidios Dolosos, Delitos contra la Propiedad, Robos (incluidas tentativas), Hurtos (incluidas tentativas) de todo el País. Año 2005. Valores absolutos y tasas.

Cuadro 27: Evolución mensual de Hechos Delictuosos por Zonas y Provincias. Año 2005. Valores absolutos y tasas.

Cuadro 28: Evolución mensual de Delitos contra las Personas por Zonas y Provincias. Año 2005. Valores absolutos y tasas.

Cuadro 29: Evolución mensual de Homicidios Dolosos por Zonas y Provincias. Año 2005. Valores absolutos y tasas.

Cuadro 30: Evolución mensual de Delitos contra la Propiedad por Zonas y Provincias. Año 2005. Valores absolutos y tasas.

Cuadro 31: Evolución mensual de Robos (incluidas tentativas) por Zonas y Provincias. Año 2005. Valores absolutos y tasas.

Cuadro 32: Gráficos de Evolución mensual de tasas cada 100.000 habitantes de Hechos Delictuosos, Delitos contra las Personas, Delitos contra la Propiedad y Robos (Incluidas Tentativas) por Provincias. Año 2005.

Cuadro 33: Gráficos de Evolución mensual de tasas cada 100.000 habitantes de Homicidios Dolosos. Total País y por Provincias. Año 2005.

Cuadro 34:

A. Evolución de Hechos Delictuosos – 1991 a 2005. Total País y por Provincia. Valores Absolutos y Tasas por cada 100.000 habitantes.

B. Evolución de Delitos contra las Personas – 1991 a 2005. Total País y por Provincia. Valores Absolutos y Tasas por cada 100.000 habitantes.

C. Evolución de Delitos contra la Propiedad – 1991 a 2005. Total País y por Provincia. Valores Absolutos y Tasas por cada 100.000 habitantes.

D. Evolución de Homicidios Dolosos – 1991 a 2005. Total País y por Provincia. Valores Absolutos y Tasas por cada 100.000 habitantes.

Cuadro 35: Comparación entre Hechos Delictuosos y Sentencias Condenatorias. Total País y por Provincia. – Año 2005.

Cuadro 36: Comparación entre Hechos Delictuosos y Sentencias Condenatorias. De 1991 a 2005. Total País y por Provincia. Gráficos País y por Provincias.

Dirección Nacional de Política Criminal

Departamento de Programación de Políticas

**Equipo de trabajo del Sistema Nacional de Información Criminal:**

*Análisis de datos e Informe:*

Hernán Olaeta

Graciela Gándaras Costa

María del Pilar Gándaras Costa

*Recopilación de datos y capacitación en las provincias:*

Salvador Hassan

Graciela Gándaras Costa

María del Pilar Gándaras Costa

*Supervisión y carga de datos:*

María Isabel Castro

Estela Torres

Mónica Fitz Maurice

Cesar Hubez

*Programación y diseño web:*

René Merlo

Alejandra Perriello

REPORTE DE HECHOS DELICTUOSOS		CUADRO 1
TOTAL PAÍS - AÑO 2005		
POLICÍAS PROVINCIALES Y FEDERAL, PREFECTURA Y GENDARMERÍA		
Tipo de Delito	Total de hechos	
<b>DELITOS CONTRA LAS PERSONAS</b>		
Homicidios dolosos	2.115	
Homicidios dolosos en grado de tentativa	916	
Homicidios culposos en accidentes de tránsito	3.443	
Homicidios culposos por otros hechos	895	
Lesiones dolosas	142.099	
Lesiones culposas en accidentes de tránsito	73.066	
Lesiones culposas por otros hechos	9.532	
Otros delitos contra las personas	15.821	
<b>Total de delitos contra las personas</b>	<b>247.887</b>	
<b>DELITOS CONTRA LA INTEGRIDAD SEXUAL Y EL HONOR</b>		
Delitos contra el honor	313	
Violaciones	3.154	
Otros delitos contra la integridad sexual	6.851	
<b>Total de delitos contra la integridad sexual y el honor</b>	<b>10.318</b>	
<b>DELITOS CONTRA LA LIBERTAD</b>		
Amenazas	121.450	
Otros delitos contra la libertad	13.210	
<b>Total de delitos contra la libertad</b>	<b>134.660</b>	
<b>DELITOS CONTRA LA PROPIEDAD</b>		
Robos y tentativas de robo (excluye los agravados por el resultado de lesiones y/o muertes)	343.034	
Robos agravados y tentativas de robo agravado por el resultado de lesiones y/o muerte.	12.298	
Hurtos y tentativa de hurto.	303.669	
Otros delitos contra la propiedad	80.249	
<b>Total de delitos contra la propiedad</b>	<b>739.250</b>	
<b>DELITOS CONTRA EL ESTADO Y LA COMUNIDAD</b>		
Delitos contra la seguridad pública	5.381	
Delitos contra el orden público	1.371	
Delitos contra la seguridad de la nación	37	
Delitos contra los poderes públicos y el orden constitucional	120	
Delitos contra la administración pública	13.891	
Delitos contra la fe pública	5.428	
<b>Total de delitos contra el estado y la comunidad</b>	<b>26.228</b>	
<b>DELITOS CONTRA EL ESTADO CIVIL</b>		
	<b>893</b>	
<b>LEY 23.737 (estupefacientes)</b>	<b>22.378</b>	
<b>OTROS DELITOS PREVISTOS EN LEYES ESPECIALES</b>	<b>25.332</b>	
<b>TOTAL DE HECHOS DELICTUOSOS</b>		<b>1.206.946</b>
<b>FIGURAS CONTRAVENCIONALES</b>		
	<b>126.279</b>	
<b>SUICIDIOS</b>	<b>2.709</b>	

REPORTE DE HECHOS DELICTUOSOS		CUADRO 2
TOTAL PAÍS - AÑO 2005		
POLICÍAS PROVINCIALES Y FEDERAL		
Tipo de Delito	Total de hechos	
<b>DELITOS CONTRA LAS PERSONAS</b>		
Homicidios dolosos	2.108	
Homicidios dolosos en grado de tentativa	915	
Homicidios culposos en accidentes de tránsito	3.423	
Homicidios culposos por otros hechos	890	
Lesiones dolosas	141.932	
Lesiones culposas en accidentes de tránsito	72.734	
Lesiones culposas por otros hechos	9.513	
Otros delitos contra las personas	15.762	
<b>Total de delitos contra las personas</b>	<b>247.277</b>	
<b>DELITOS CONTRA LA INTEGRIDAD SEXUAL Y EL HONOR</b>		
Delitos contra el honor	312	
Violaciones	3.147	
Otros delitos contra la integridad sexual	6.845	
<b>Total de delitos contra la integridad sexual y el honor</b>	<b>10.304</b>	
<b>DELITOS CONTRA LA LIBERTAD</b>		
Amenazas	121.341	
Otros delitos contra la libertad	13.201	
<b>Total de delitos contra la libertad</b>	<b>134.542</b>	
<b>DELITOS CONTRA LA PROPIEDAD</b>		
Robos y tentativas de robo (excluye los agravados por el resultado de lesiones y/o muertes)	342.655	
Robos agravados y tentativas de robo agravado por el resultado de lesiones y/o muerte.	12.290	
Hurtos y tentativa de hurto.	303.184	
Otros delitos contra la propiedad	80.127	
<b>Total de delitos contra la propiedad</b>	<b>738.256</b>	
<b>DELITOS CONTRA EL ESTADO Y LA COMUNIDAD</b>		
Delitos contra la seguridad pública	5.231	
Delitos contra el orden público	1.347	
Delitos contra la seguridad de la nación	37	
Delitos contra los poderes públicos y el orden constitucional	117	
Delitos contra la administración pública	13.758	
Delitos contra la fe pública	4.484	
<b>Total de delitos contra el estado y la comunidad</b>	<b>24.974</b>	
<b>DELITOS CONTRA EL ESTADO CIVIL</b>		
	893	
<b>LEY 23.737 (estupefacientes)</b>	<b>21.546</b>	
<b>OTROS DELITOS PREVISTOS EN LEYES ESPECIALES</b>	<b>24.125</b>	
<b>TOTAL DE HECHOS DELICTUOSOS</b>		<b>1.201.917</b>
<b>FIGURAS CONTRAVENCIONALES</b>		
	102.222	
<b>SUICIDIOS</b>	<b>2.698</b>	

REPORTE DE HECHOS DELICTIVOS		CUADRO 3	
TOTAL PAÍS - AÑO 2005			
GENDARMERIA			
Tipo de Delito		Total de hechos	
<b>DELITOS CONTRA LAS PERSONAS</b>			
Homicidios dolosos			4
Homicidios dolosos en grado de tentativa			1
Homicidios culposos en accidentes de tránsito			17
Homicidios culposos por otros hechos			5
Lesiones dolosas			12
Lesiones culposas en accidentes de tránsito			236
Lesiones culposas por otros hechos			8
Otros delitos contra las personas			10
<b>Total de delitos contra las personas</b>			<b>293</b>
<b>DELITOS CONTRA LA INTEGRIDAD SEXUAL Y EL HONOR</b>			
Delitos contra el honor			0
Violaciones			5
Otros delitos contra la integridad sexual			1
<b>Total de delitos contra la integridad sexual y el honor</b>			<b>6</b>
<b>DELITOS CONTRA LA LIBERTAD</b>			
Amenazas			40
Otros delitos contra la libertad			1
<b>Total de delitos contra la libertad</b>			<b>41</b>
<b>DELITOS CONTRA LA PROPIEDAD</b>			
Robos y tentativas de robo (excluye los agravados por el resultado de lesiones y/o muertes)			81
Robos agravados y tentativas de robo agravado por el resultado de lesiones y/o muerte.			6
Hurtos y tentativa de hurto.			103
Otros delitos contra la propiedad			49
<b>Total de delitos contra la propiedad</b>			<b>239</b>
<b>DELITOS CONTRA EL ESTADO Y LA COMUNIDAD</b>			
Delitos contra la seguridad pública			133
Delitos contra el orden público			10
Delitos contra la seguridad de la nación			0
Delitos contra los poderes públicos y el orden constitucional			3
Delitos contra la administración pública			105
Delitos contra la fe pública			904
<b>Total de delitos contra el estado y la comunidad</b>			<b>1.155</b>
<b>DELITOS CONTRA EL ESTADO CIVIL</b>			
			<b>0</b>
<b>LEY 23.737 (estupefacentes)</b>			<b>686</b>
<b>OTROS DELITOS PREVISTOS EN LEYES ESPECIALES</b>			<b>991</b>
<b>TOTAL DE HECHOS DELICTIVOS</b>			<b>3.411</b>
<b>FIGURAS CONTRAVENCIONALES</b>			
			<b>23.983</b>
<b>SUICIDIOS</b>			<b>5</b>

REPORTE DE HECHOS DELICTIVOS		CUADRO 4	
TOTAL PAÍS - AÑO 2005			
PREFECTURA			
Tipo de Delito		Total de hechos	
<b>DELITOS CONTRA LAS PERSONAS</b>			
Homicidios dolosos			3
Homicidios dolosos en grado de tentativa			0
Homicidios culposos en accidentes de tránsito			3
Homicidios culposos por otros hechos			0
Lesiones dolosas			155
Lesiones culposas en accidentes de tránsito			96
Lesiones culposas por otros hechos			11
Otros delitos contra las personas			49
<b>Total de delitos contra las personas</b>			<b>317</b>
<b>DELITOS CONTRA LA INTEGRIDAD SEXUAL Y EL HONOR</b>			
Delitos contra el honor			1
Violaciones			2
Otros delitos contra la integridad sexual			5
<b>Total de delitos contra la integridad sexual y el honor</b>			<b>8</b>
<b>DELITOS CONTRA LA LIBERTAD</b>			
Amenazas			69
Otros delitos contra la libertad			8
<b>Total de delitos contra la libertad</b>			<b>77</b>
<b>DELITOS CONTRA LA PROPIEDAD</b>			
Robos y tentativas de robo (excluye los agravados por el resultado de lesiones y/o muertes)			298
Robos agravados y tentativas de robo agravado por el resultado de lesiones y/o muerte.			2
Hurtos y tentativa de hurto.			382
Otros delitos contra la propiedad			73
<b>Total de delitos contra la propiedad</b>			<b>755</b>
<b>DELITOS CONTRA EL ESTADO Y LA COMUNIDAD</b>			
Delitos contra la seguridad pública			17
Delitos contra el orden público			14
Delitos contra la seguridad de la nación			0
Delitos contra los poderes públicos y el orden constitucional			0
Delitos contra la administración pública			28
Delitos contra la fe pública			40
<b>Total de delitos contra el estado y la comunidad</b>			<b>99</b>
<b>DELITOS CONTRA EL ESTADO CIVIL</b>			
			<b>0</b>
<b>LEY 23.737 (estupefacentes)</b>			<b>146</b>
<b>OTROS DELITOS PREVISTOS EN LEYES ESPECIALES</b>			<b>216</b>
<b>TOTAL DE HECHOS DELICTIVOS</b>			<b>1.618</b>
<b>FIGURAS CONTRAVENCIONALES</b>			
			<b>74</b>
<b>SUICIDIOS</b>			
			<b>6</b>

**CUADRO 5**

**DISTRIBUCIÓN DE HECHOS DELICTIVOS  
TOTAL PAÍS - AÑO 2005**

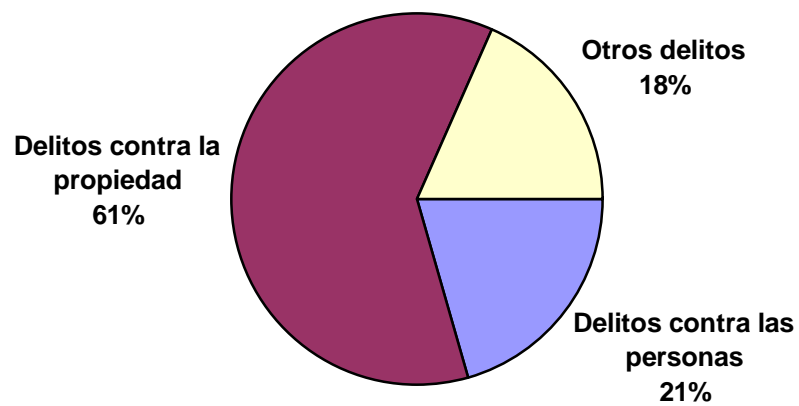

**CUADRO 6**

**EVOLUCIÓN DE LA DISTRIBUCIÓN DE HECHOS DELICTIVOS DESDE 1990 a 2005**

Años	Delitos contra las Personas	Delitos contra la Propiedad	Otros delitos	Total Hechos Delictivos
1990	78.864	404.465	76.911	560.240
1991	83.949	327.722	77.619	489.290
1992	93.898	340.267	84.973	519.138
1993	107.905	358.428	92.527	558.860
1994	126.624	396.432	104.156	627.212
1995	135.135	462.344	112.988	710.467
1996	148.873	496.627	117.230	762.730
1997	156.897	539.292	120.151	816.340
1998	168.545	612.709	141.694	922.948
1999	185.726	723.731	152.784	1.062.241
2000	202.820	753.727	173.353	1.129.900
2001	210.752	782.784	184.994	1.178.530
2002	211.002	936.864	192.663	1.340.529
2003	219.417	856.710	194.598	1.270.725
2004	239.607	792.889	211.331	1.243.827
2005	247.887	739.250	219.809	1.206.946

**EVOLUCIÓN DE LA DISTRIBUCIÓN DE HECHOS DELICTIVOS DESDE 1990 al 2005**

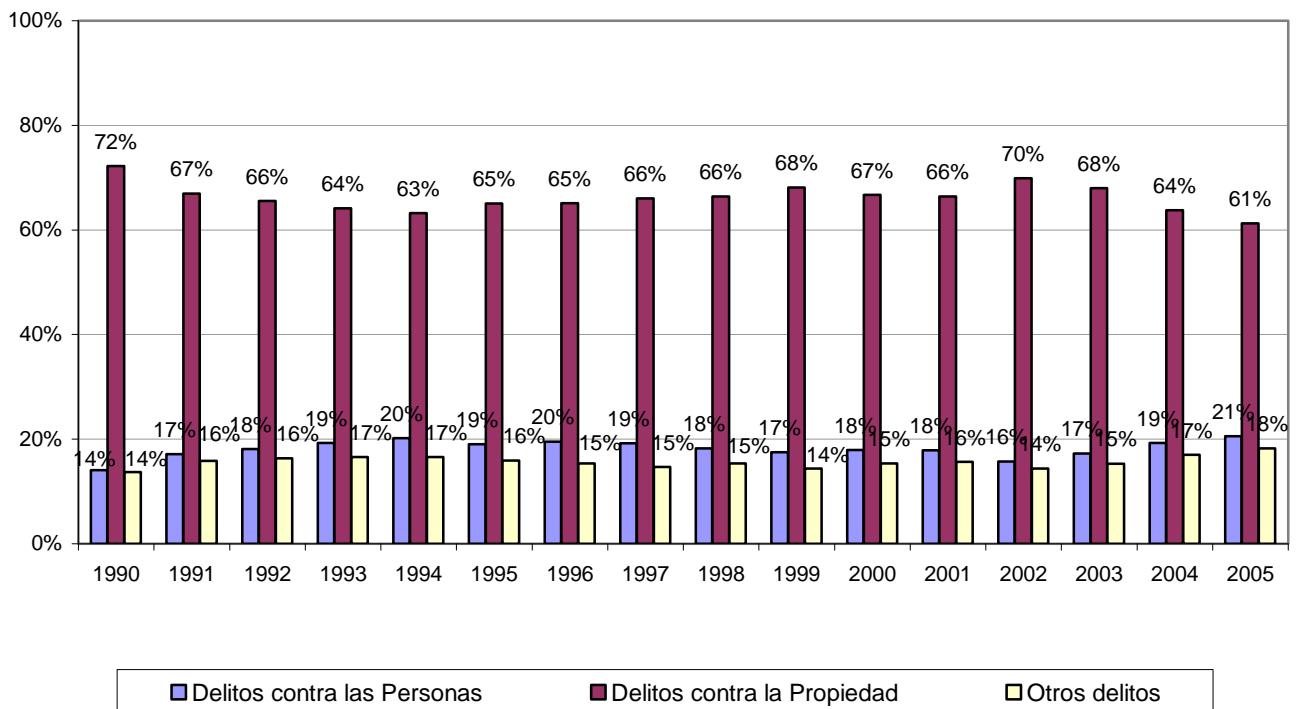



**CUADRO 7**

**DISTRIBUCIÓN DE DELITOS CONTRA LAS PERSONAS  
TOTAL PAÍS - AÑO 2005**

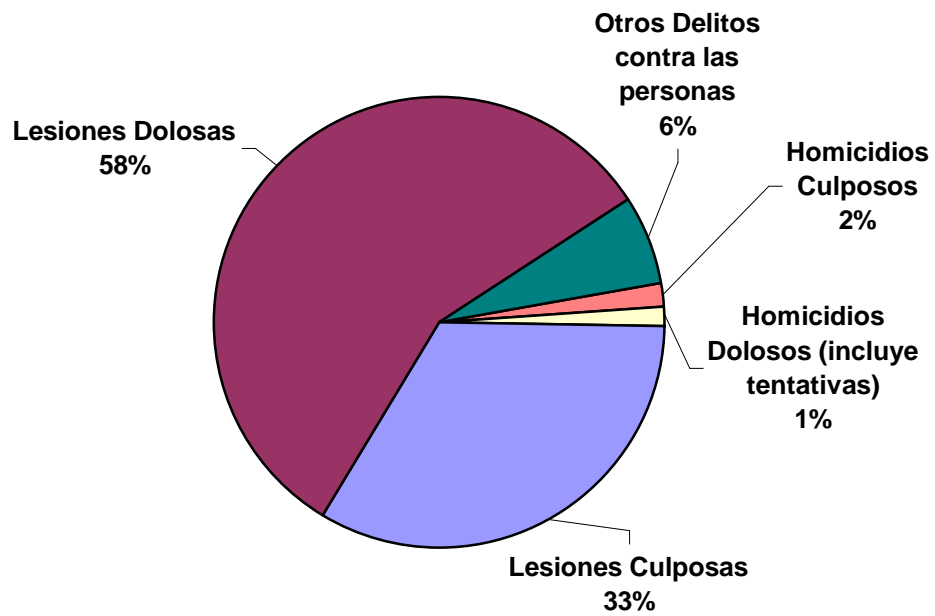

**CUADRO 8**

**DISTRIBUCIÓN DE DELITOS CONTRA LA PROPIEDAD  
TOTAL PAÍS - AÑO 2005**

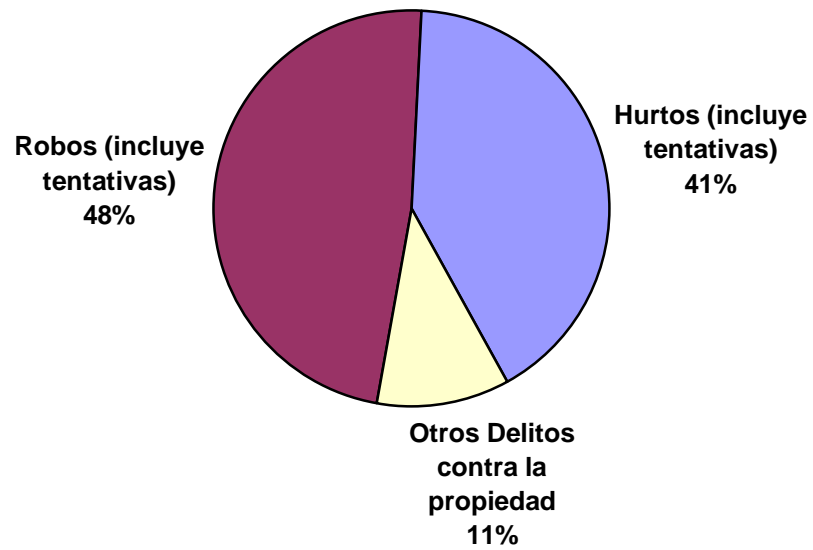

## **CUADRO 9**

### **HECHOS DELICTIVOS REGISTRADOS. TOTAL PAÍS. AÑO 2005 DISTRIBUCIÓN POR PROVINCIAS**

<b>Lugar</b>	<b>Delitos contra las personas</b>	<b>Delitos contra la integridad sexual y el honor</b>	<b>Delitos contra la Libertad</b>	<b>Delitos contra la Propiedad</b>	<b>Delitos contra el Estado y la Comunidad</b>	<b>Delitos contra el Estado Civil</b>	<b>Estupefa- ciantes</b>	<b>Otros delitos previstos en leyes especiales</b>	<b>Totales</b>
BUENOS AIRES	61.726	2.016	32.285	116.318	6.715	34	8.220	12.044	<b>239.358</b>
CATAMARCA	3.305	230	1.805	8.565	157	0	103	253	<b>14.418</b>
CIUDAD DE BUENOS AIRES	28.808	806	16.961	134.462	3.702	1	7.861	2.624	<b>195.225</b>
CÓRDOBA	25.450	1.301	15.317	83.074	1.379	0	626	1.567	<b>128.714</b>
CORRIENTES	4.537	274	3.045	18.430	404	8	96	643	<b>27.437</b>
CHACO	3.575	281	3.029	24.729	964	4	260	569	<b>33.411</b>
CHUBUT	2.956	85	1.863	9.045	854	1	105	151	<b>15.060</b>
ENTRE RIOS	5.928	230	2.920	15.256	787	2	299	912	<b>26.334</b>
FORMOSA	3.091	171	1.543	6.545	927	2	237	105	<b>12.621</b>
JUJUY	5.886	323	2.597	16.739	189	6	617	1.710	<b>28.067</b>
LA PAMPA	1.780	93	1.147	6.889	477	0	165	41	<b>10.592</b>
LA RIOJA	2.291	126	628	5.149	301	6	2	116	<b>8.619</b>
MENDOZA	20.527	694	2.758	66.550	2.755	1	453	125	<b>93.863</b>
MISIONES	2.901	405	1.609	18.382	524	0	471	1.293	<b>25.585</b>
NEUQUEN	4.435	180	3.086	23.886	459	6	168	604	<b>32.824</b>
RÍO NEGRO	2.292	183	2.318	12.174	912	0	150	44	<b>18.073</b>
SALTA	11.940	733	10.645	35.340	1.039	808	269	567	<b>61.341</b>
SAN JUAN	3.213	281	1.763	21.027	272	8	177	525	<b>27.266</b>
SAN LUIS	2.584	109	1.056	5.338	155	0	200	73	<b>9.515</b>
SANTA CRUZ	1.938	93	1.708	5.921	373	0	31	574	<b>10.638</b>
SANTA FE	30.754	947	14.297	71.593	2.418	0	1.447	363	<b>121.819</b>
SANTIAGO DEL ESTERO	5.122	370	2.662	12.130	158	2	53	197	<b>20.694</b>
TIERRA DEL FUEGO	657	1	755	2.587	75	4	10	126	<b>4.215</b>
TUCUMÁN	12.191	386	8.863	19.121	232	0	358	106	<b>41.257</b>
<b>TOTAL GENERAL</b>	<b>247.887</b>	<b>10.318</b>	<b>134.660</b>	<b>739.250</b>	<b>26.228</b>	<b>893</b>	<b>22.378</b>	<b>25.332</b>	<b>1.206.946</b>

**CUADRO 10****TASA DE HECHOS DELICTIVOS CADA 100.000 HABITANTES  
TOTAL PAIS Y POR PROVINCIAS - AÑO 2005**

PROVINCIA	Año 2005		
	Hechos Delictivos	Población	Tasas cada 100.000 Habitantes
BUENOS AIRES	239.358	13.827.203	1.731,07
CATAMARCA	14.418	334.568	4.309,44
CIUDAD DE BUENOS AIRES	195.225	2.776.138	7.032,25
CÓRDOBA	128.714	3.066.801	4.197,01
CORRIENTES	27.437	930.991	2.947,07
CHACO	33.411	984.446	3.393,89
CHUBUT	15.060	413.237	3.644,40
ENTRE RIOS	26.334	1.158.147	2.273,80
FORMOSA	12.621	486.559	2.593,93
JUJUY	28.067	611.888	4.586,95
LA PAMPA	10.592	299.294	3.539,00
LA RIOJA	8.619	289.983	2.972,24
MENDOZA	93.863	1.579.651	5.942,01
MISIONES	25.585	965.522	2.649,86
NEUQUEN	32.824	474.155	6.922,63
RIO NEGRO	18.073	552.822	3.269,23
SALTA	61.341	1.079.051	5.684,72
SAN JUAN	27.266	620.023	4.397,58
SAN LUIS	9.515	367.933	2.586,07
SANTA CRUZ	10.638	196.958	5.401,15
SANTA FE	121.819	3.000.701	4.059,68
SANTIAGO DEL ESTERO	20.694	804.457	2.572,42
TIERRA DEL FUEGO	4.215	101.079	4.170,01
TUCUMÁN	41.257	1.338.523	3.082,28
<b>TOTAL PAIS</b>	<b>1.206.946</b>	<b>36.260.130</b>	<b>3.328,58</b>

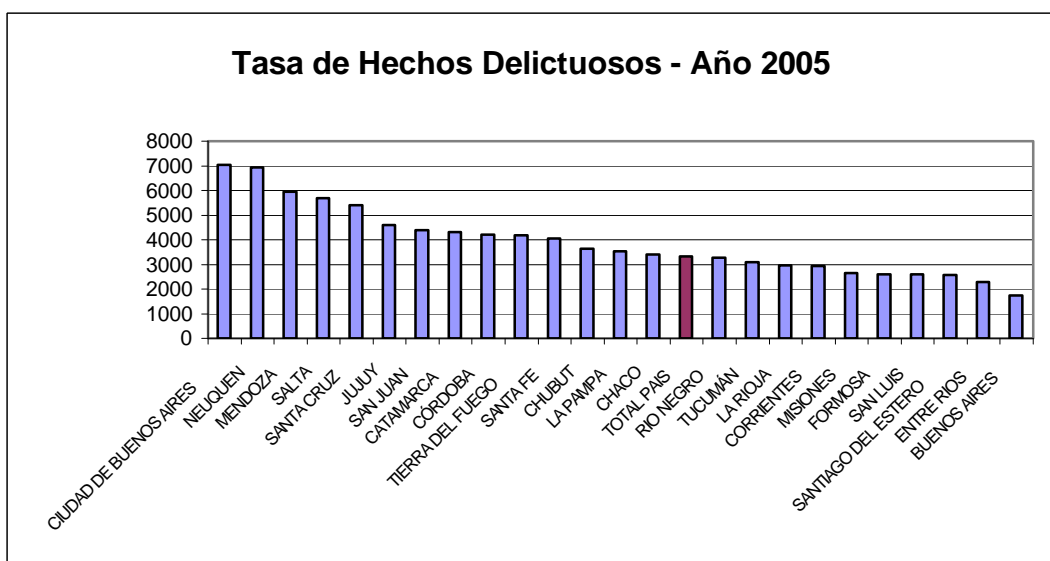

**CUADRO 11****TASA DE DELITOS CONTRA LAS PERSONAS CADA 100.000 HAB.  
TOTAL PAIS Y POR PROVINCIAS - AÑO 2005**

PROVINCIA	Año 2005		
	Del. contra las Personas	Población	Tasas cada 100.000 Habitantes
BUENOS AIRES	61.726	13.827.203	446,41
CATAMARCA	3.305	334.568	987,84
CIUDAD DE BUENOS AIRES	28.808	2.776.138	1.037,70
CÓRDOBA	25.450	3.066.801	829,85
CORRIENTES	4.537	930.991	487,33
CHACO	3.575	984.446	363,15
CHUBUT	2.956	413.237	715,33
ENTRE RÍOS	5.928	1.158.147	511,85
FORMOSA	3.091	486.559	635,28
JUJUY	5.886	611.888	961,94
LA PAMPA	1.780	299.294	594,73
LA RIOJA	2.291	289.983	790,05
MENDOZA	20.527	1.579.651	1.299,46
MISIONES	2.901	965.522	300,46
NEUQUEN	4.435	474.155	935,35
RIO NEGRO	2.292	552.822	414,60
SALTA	11.940	1.079.051	1.106,53
SAN JUAN	3.213	620.023	518,21
SAN LUIS	2.584	367.933	702,30
SANTA CRUZ	1.938	196.958	983,97
SANTA FE	30.754	3.000.701	1.024,89
SANTIAGO DEL ESTERO	5.122	804.457	636,70
TIERRA DEL FUEGO	657	101.079	649,99
TUCUMÁN	12.191	1.338.523	910,78
<b>TOTAL PAIS</b>	<b>247.887</b>	<b>36.260.130</b>	<b>683,64</b>

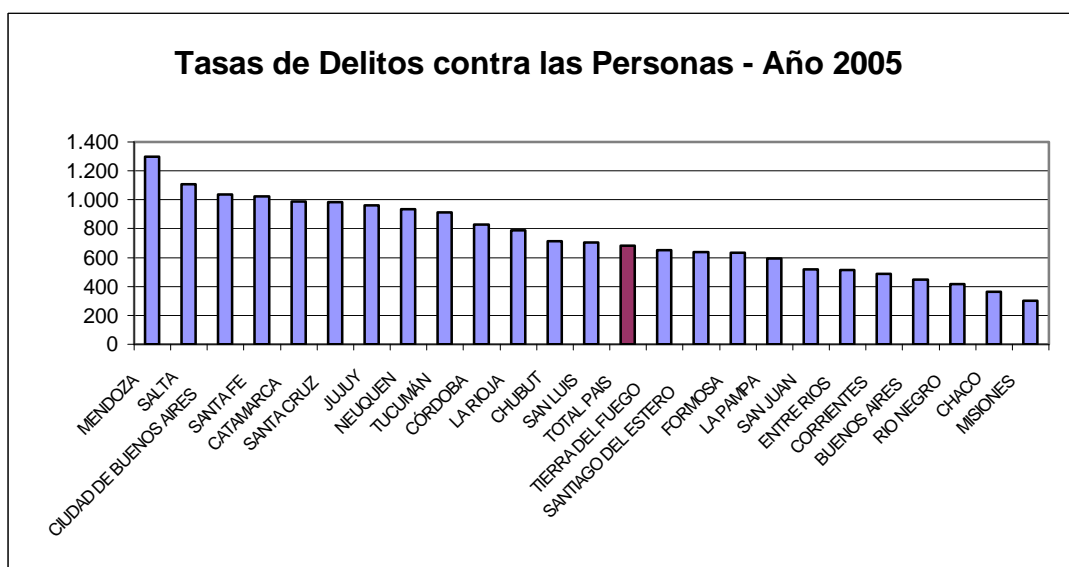

**CUADRO 12**

**TASA DE HOMICIDIOS DOLOSOS CADA 100.000 HABITANTES  
TOTAL PAIS Y POR PROVINCIAS - AÑO 2005**

PROVINCIA	Año 2005		
	Homicidios Dolosos	Población	Tasas cada 100.000 Habitantes
BUENOS AIRES	884	13.827.203	6,39
CATAMARCA	7	334.568	2,09
CIUDAD DE BUENOS AIRES	130	2.776.138	4,68
CÓRDOBA	120	3.066.801	3,91
CORRIENTES	59	930.991	6,34
CHACO	63	984.446	6,40
CHUBUT	40	413.237	9,68
ENTRE RIOS	60	1.158.147	5,18
FORMOSA	44	486.559	9,04
JUJUY	24	611.888	3,92
LA PAMPA	5	299.294	1,67
LA RIOJA	9	289.983	3,10
MENDOZA	117	1.579.651	7,41
MISIONES	74	965.522	7,66
NEUQUEN	34	474.155	7,17
RIO NEGRO	31	552.822	5,61
SALTA	62	1.079.051	5,75
SAN JUAN	15	620.023	2,42
SAN LUIS	10	367.933	2,72
SANTA CRUZ	9	196.958	4,57
SANTA FE	235	3.000.701	7,83
SANTIAGO DEL ESTERO	36	804.457	4,48
TIERRA DEL FUEGO	1	101.079	0,99
TUCUMÁN	46	1.338.523	3,44
<b>TOTAL PAIS</b>	<b>2.115</b>	<b>36.260.130</b>	<b>5,83</b>

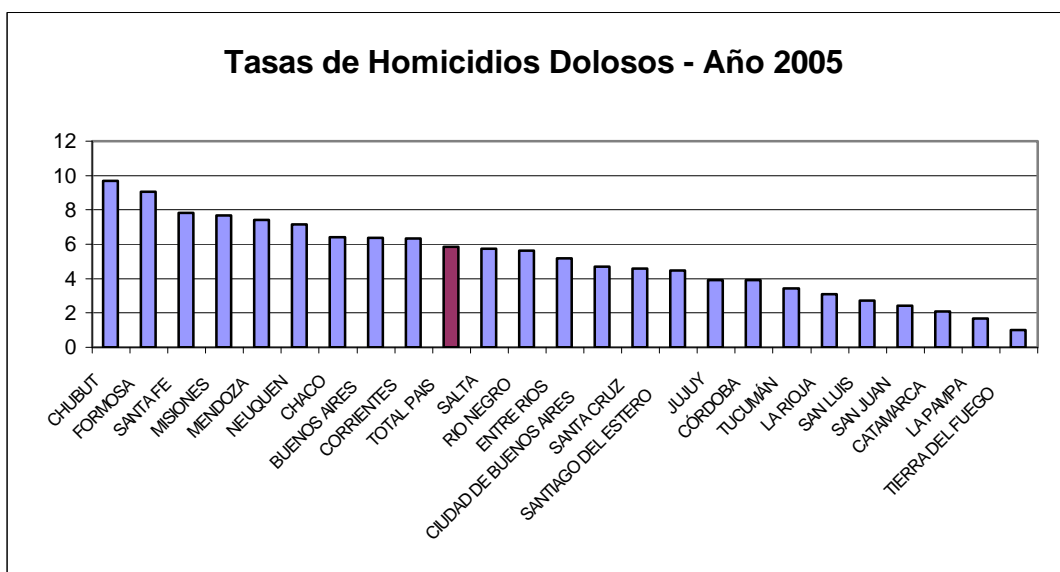

**CUADRO 13**

**TASA DE DELITOS CONTRA LA PROPIEDAD CADA 100.000 HAB.  
TOTAL PAIS Y POR PROVINCIAS - AÑO 2005**

PROVINCIA	Año 2005		
	Del. c/la Propiedad	Población	Tasas cada 100.000 Habitantes
BUENOS AIRES	116.318	13.827.203	841,23
CATAMARCA	8.565	334.568	2.560,02
CIUDAD DE BUENOS AIRES	134.462	2.776.138	4.843,49
CÓRDOBA	83.074	3.066.801	2.708,82
CORRIENTES	18.430	930.991	1.979,61
CHACO	24.729	984.446	2.511,97
CHUBUT	9.045	413.237	2.188,82
ENTRE RIOS	15.256	1.158.147	1.317,28
FORMOSA	6.545	486.559	1.345,16
JUJUY	16.739	611.888	2.735,63
LA PAMPA	6.889	299.294	2.301,75
LA RIOJA	5.149	289.983	1.775,62
MENDOZA	66.550	1.579.651	4.212,96
MISIONES	18.382	965.522	1.903,84
NEUQUEN	23.886	474.155	5.037,59
RIO NEGRO	12.174	552.822	2.202,16
SALTA	35.340	1.079.051	3.275,10
SAN JUAN	21.027	620.023	3.391,33
SAN LUIS	5.338	367.933	1.450,81
SANTA CRUZ	5.921	196.958	3.006,22
SANTA FE	71.593	3.000.701	2.385,88
SANTIAGO DEL ESTERO	12.130	804.457	1.507,85
TIERRA DEL FUEGO	2.587	101.079	2.559,38
TUCUMÁN	19.121	1.338.523	1.428,51
<b>TOTAL PAIS</b>	<b>739.250</b>	<b>36.260.130</b>	<b>2.038,74</b>

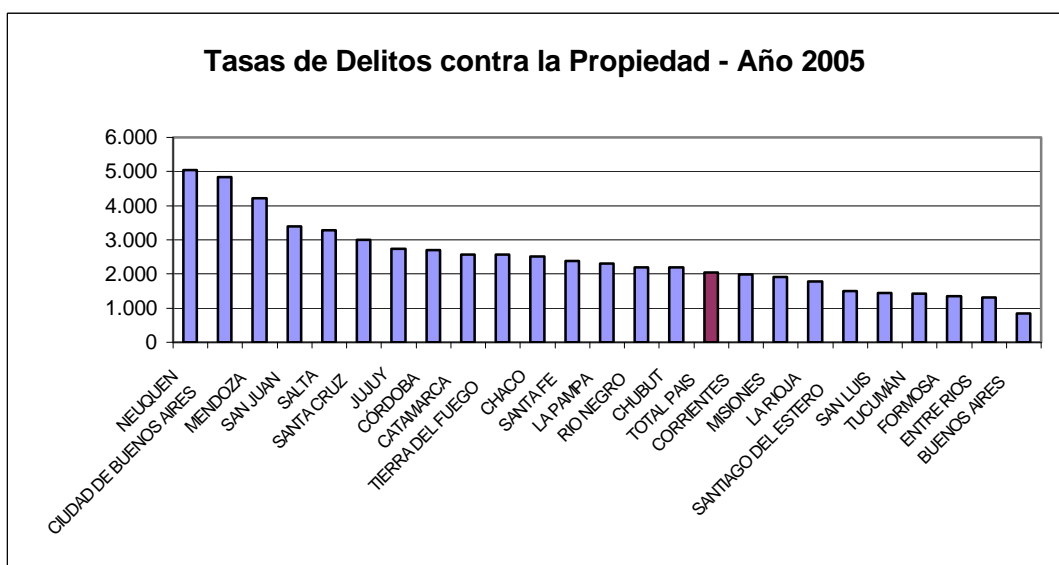

**CUADRO 14**

**TASA DE ROBOS (INCLUYE TENTATIVAS) CADA 100.000 HAB.  
TOTAL PAIS Y POR PROVINCIAS - AÑO 2005**

PROVINCIA	Año 2005		
	Robos (inc. tentativas)	Población	Tasas cada 100.000 Habitantes
BUENOS AIRES	64.252	13.827.203	464,68
CATAMARCA	2.968	334.568	887,11
CIUDAD DE BUENOS AIRES	74.773	2.776.138	2.693,42
CÓRDOBA	44.656	3.066.801	1.456,11
CORRIENTES	7.118	930.991	764,56
CHACO	8.052	984.446	817,92
CHUBUT	4.475	413.237	1.082,91
ENTRE RIOS	6.954	1.158.147	600,44
FORMOSA	1.593	486.559	327,40
JUJUY	6.359	611.888	1.039,24
LA PAMPA	1.934	299.294	646,19
LA RIOJA	1.785	289.983	615,55
MENDOZA	33.919	1.579.651	2.147,25
MISIONES	5.385	965.522	557,73
NEUQUEN	9.898	474.155	2.087,50
RIO NEGRO	5.118	552.822	925,80
SALTA	12.200	1.079.051	1.130,62
SAN JUAN	6.960	620.023	1.122,54
SAN LUIS	2.641	367.933	717,79
SANTA CRUZ	2.189	196.958	1.111,40
SANTA FE	38.464	3.000.701	1.281,83
SANTIAGO DEL ESTERO	3.809	804.457	473,49
TIERRA DEL FUEGO	740	101.079	732,10
TUCUMÁN	9.090	1.338.523	679,11
<b>TOTAL PAIS</b>	<b>355.332</b>	<b>36.260.130</b>	<b>979,95</b>

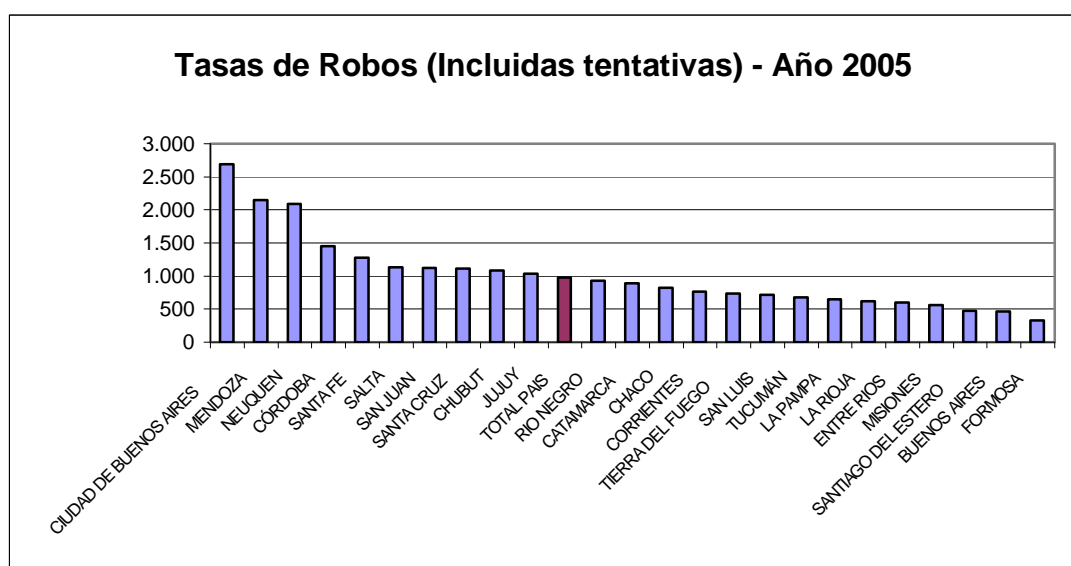



**CUADRO 15**

**HECHOS DELICTIVOS REGISTRADOS**

Variaciones entre año 2004 y año 2005			
Total País y por Provincia			
PROVINCIA	2004	2005	Variación respecto 2004
Buenos Aires	296.977	239.358	-19,40%
Catamarca	12.862	14.418	12,10%
Ciudad de Buenos Aires	192.257	195.225	1,54%
Córdoba	130.519	128.714	-1,38%
Corrientes	28.878	27.437	-4,99%
Chaco	35.101	33.411	-4,81%
Chubut	15.711	15.060	-4,14%
Entre Ríos	26.923	26.334	-2,19%
Formosa	14.039	12.621	-10,10%
Jujuy	29.654	28.067	-5,35%
La Pampa	12.627	10.592	-16,12%
La Rioja	9.370	8.619	-8,01%
Mendoza	87.296	93.863	7,52%
Misiones	23.503	25.585	8,86%
Neuquén	33.703	32.824	-2,61%
Río Negro	18.475	18.073	-2,18%
Salta	51.304	61.341	19,56%
San Juan	30.537	27.266	-10,71%
San Luis	9.779	9.515	-2,70%
Santa Cruz	11.006	10.638	-3,34%
Santa Fe	109.045	121.819	11,71%
Santiago del Estero	23.629	20.694	-12,42%
Tierra del Fuego	4.247	4.215	-0,75%
Tucumán	36.385	41.257	13,39%
<b>Total país</b>	<b>1.243.827</b>	<b>1.206.946</b>	<b>-2,97%</b>

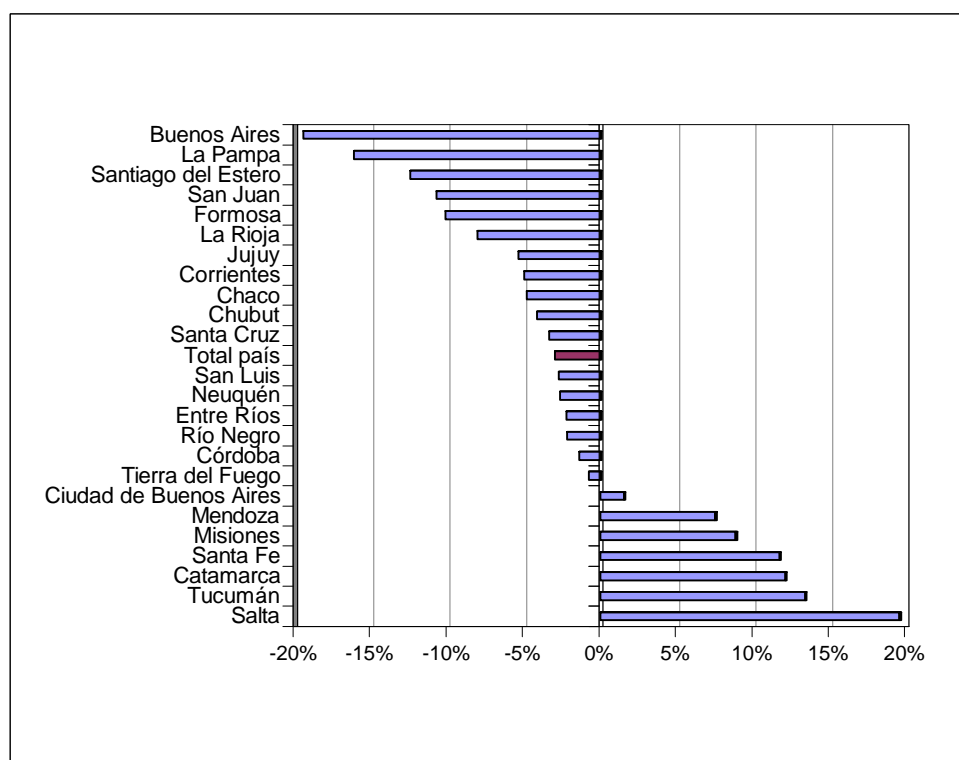

**CUADRO 16****DELITOS CONTRA LAS PERSONAS**

<b>Variaciones entre año 2004 y año 2005</b>			
<b>Total País y por Provincia</b>			
<b>PROVINCIA</b>	<b>2004</b>	<b>2005</b>	<b>Variación respecto 2004</b>
Buenos Aires	64.471	61.726	-4,26%
Catamarca	3.155	3.305	4,75%
Ciudad de Buenos Aires	27.426	28.808	5,04%
Córdoba	24.996	25.450	1,82%
Corrientes	4.143	4.537	9,51%
Chaco	3.354	3.575	6,59%
Chubut	2.964	2.956	-0,27%
Entre Ríos	5.264	5.928	12,61%
Formosa	3.158	3.091	-2,12%
Jujuy	6.210	5.886	-5,22%
La Pampa	1.793	1.780	-0,73%
La Rioja	2.246	2.291	2,00%
Mendoza	19.848	20.527	3,42%
Misiones	2.498	2.901	16,13%
Neuquén	4.353	4.435	1,88%
Río Negro	2.173	2.292	5,48%
Salta	10.405	11.940	14,75%
San Juan	3.519	3.213	-8,70%
San Luis	2.523	2.584	2,42%
Santa Cruz	1.946	1.938	-0,41%
Santa Fe	26.270	30.754	17,07%
Santiago del Estero	5.084	5.122	0,75%
Tierra del Fuego	644	657	2,02%
Tucumán	11.164	12.191	9,20%
<b>Total país</b>	<b>239.607</b>	<b>247.887</b>	<b>3,46%</b>

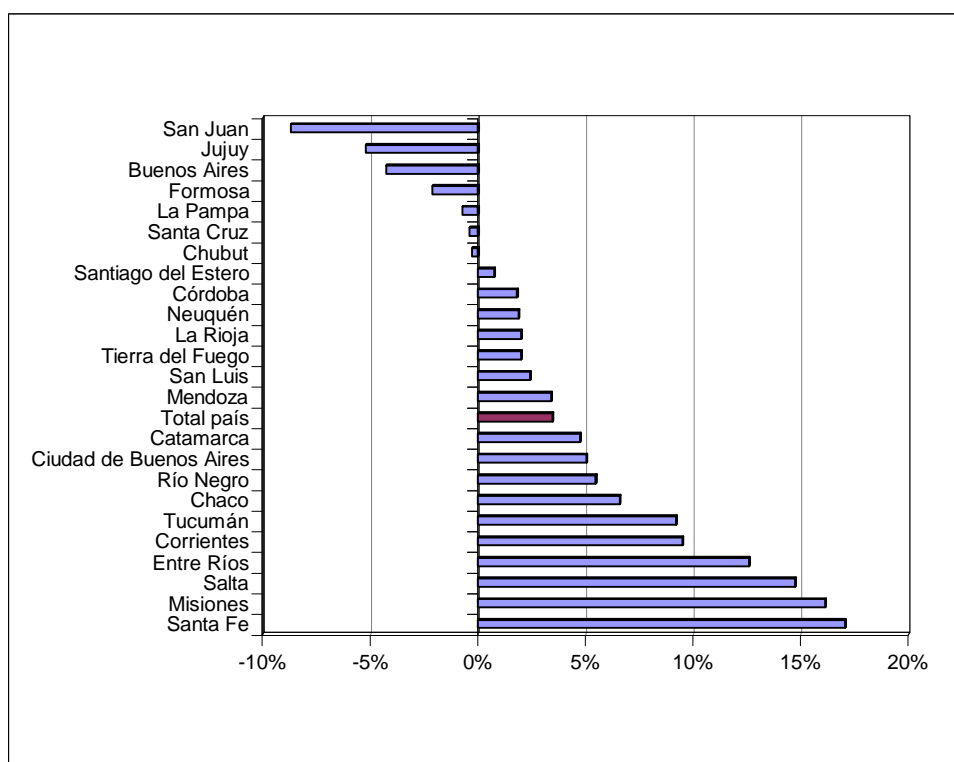

## CUADRO 17

### HOMICIDIOS DOLOSOS

Variaciones entre año 2004 y año 2005			
Total País y por Provincia			
PROVINCIA	2004	2005	Variación respecto 2004
Buenos Aires	1.006	884	-12,13%
Catamarca	5	7	40,00%
Ciudad de Buenos Aires	127	130	2,36%
Córdoba	116	120	3,45%
Corrientes	55	59	7,27%
Chaco	64	63	-1,56%
Chubut	35	40	14,29%
Entre Ríos	64	60	-6,25%
Formosa	42	44	4,76%
Jujuy	16	24	50,00%
La Pampa	8	5	-37,50%
La Rioja	6	9	50,00%
Mendoza	135	117	-13,33%
Misiones	75	74	-1,33%
Neuquén	28	34	21,43%
Río Negro	37	31	-16,22%
Salta	67	62	-7,46%
San Juan	8	15	87,50%
San Luis	19	10	-47,37%
Santa Cruz	8	9	12,50%
Santa Fe	251	235	-6,37%
Santiago del Estero	40	36	-10,00%
Tierra del Fuego	6	1	-83,33%
Tucumán	41	46	12,20%
<b>Total país</b>	<b>2.259</b>	<b>2.115</b>	<b>-6,37%</b>

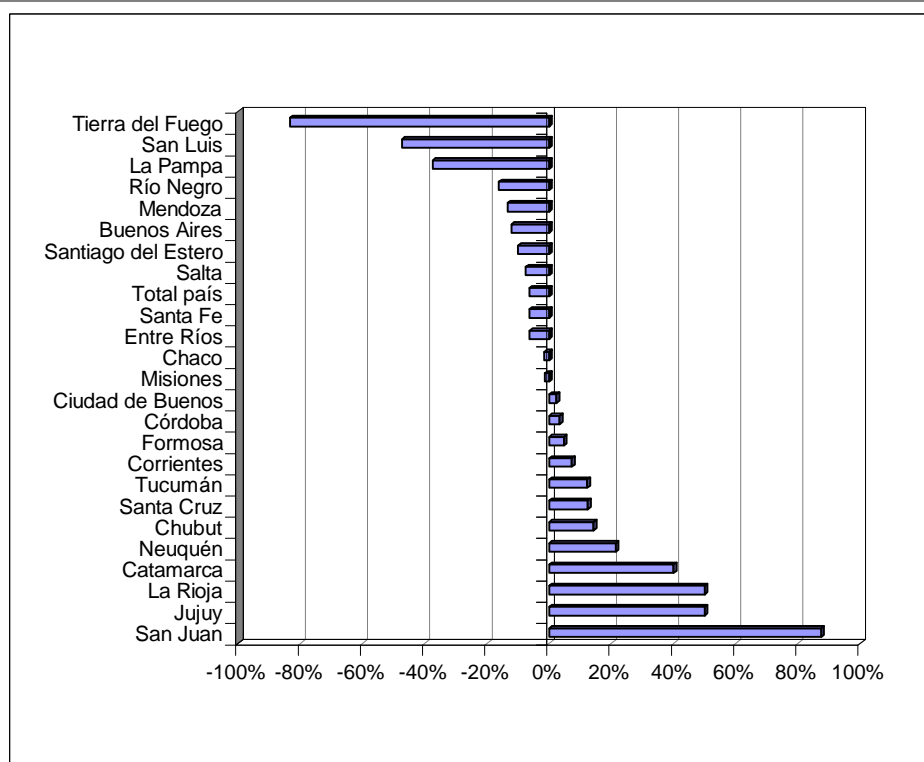

**CUADRO 18**

**DELITOS CONTRA LA PROPIEDAD**

Variaciones entre año 2004 y año 2005			
Total País y por Provincia			
PROVINCIA	2004	2005	Variación respecto 2004
Buenos Aires	171.467	116.318	-32,16%
Catamarca	7.615	8.565	12,48%
Ciudad de Buenos Aires	131.517	134.462	2,24%
Córdoba	86.798	83.074	-4,29%
Corrientes	20.064	18.430	-8,14%
Chaco	27.141	24.729	-8,89%
Chubut	9.418	9.045	-3,96%
Entre Ríos	16.491	15.256	-7,49%
Formosa	7.559	6.545	-13,41%
Jujuy	18.320	16.739	-8,63%
La Pampa	8.912	6.889	-22,70%
La Rioja	5.701	5.149	-9,68%
Mendoza	61.972	66.550	7,39%
Misiones	17.351	18.382	5,94%
Neuquén	24.809	23.886	-3,72%
Río Negro	13.006	12.174	-6,40%
Salta	27.860	35.340	26,85%
San Juan	23.558	21.027	-10,74%
San Luis	5.952	5.338	-10,32%
Santa Cruz	6.453	5.921	-8,24%
Santa Fe	66.109	71.593	8,30%
Santiago del Estero	15.284	12.130	-20,64%
Tierra del Fuego	2.592	2.587	-0,19%
Tucumán	16.940	19.121	12,87%
<b>Total país</b>	<b>792.889</b>	<b>739.250</b>	<b>-6,77%</b>

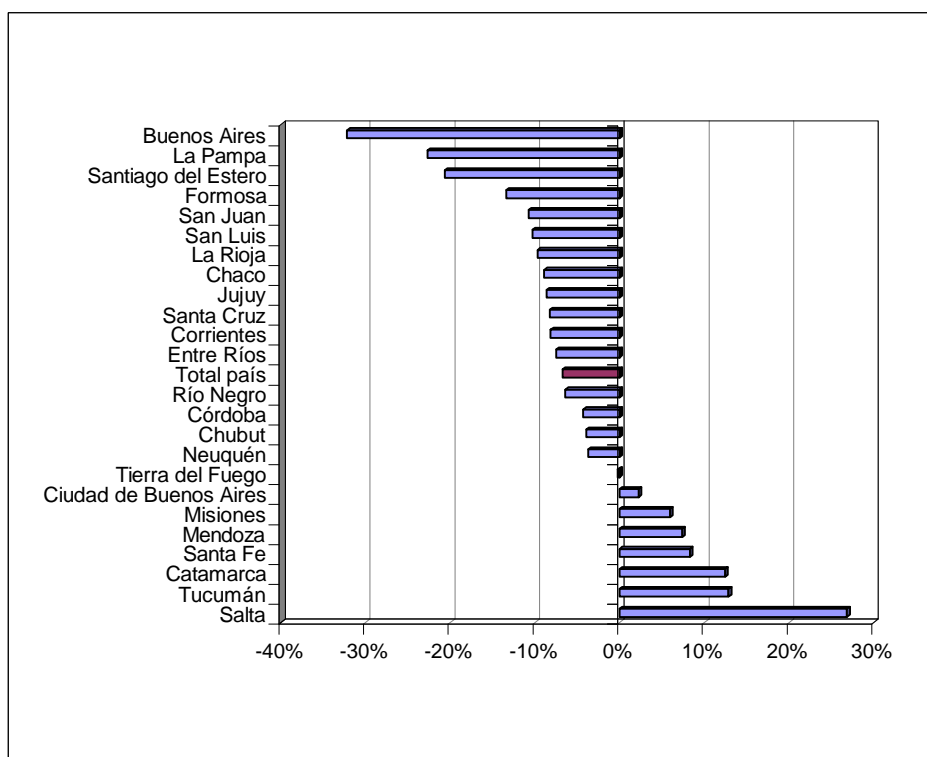

**CUADRO 19**

**ROBOS (INCLUIDAS LAS TENTATIVAS)**

Variaciones entre año 2004 y año 2005			
Total País y por Provincia			
PROVINCIA	2004	2005	Variación respecto 2004
Buenos Aires	97.113	64.252	-33,84%
Catamarca	3.182	2.968	-6,73%
Ciudad de Buenos Aires	74.054	74.773	0,97%
Córdoba	48.172	44.656	-7,30%
Corrientes	8.131	7.118	-12,46%
Chaco	8.565	8.052	-5,99%
Chubut	4.773	4.475	-6,24%
Entre Ríos	7.643	6.954	-9,01%
Formosa	1.948	1.593	-18,22%
Jujuy	7.216	6.359	-11,88%
La Pampa	2.471	1.934	-21,73%
La Rioja	1.766	1.785	1,08%
Mendoza	32.869	33.919	3,19%
Misiones	5.435	5.385	-0,92%
Neuquén	10.038	9.898	-1,39%
Río Negro	5.508	5.118	-7,08%
Salta	7.964	12.200	53,19%
San Juan	7.985	6.960	-12,84%
San Luis	3.255	2.641	-18,86%
Santa Cruz	2.329	2.189	-6,01%
Santa Fe	32.802	38.464	17,26%
Santiago del Estero	4.763	3.809	-20,03%
Tierra del Fuego	780	740	-5,13%
Tucumán	8.154	9.090	11,48%
<b>Total país</b>	<b>386.916</b>	<b>355.332</b>	<b>-8,16%</b>

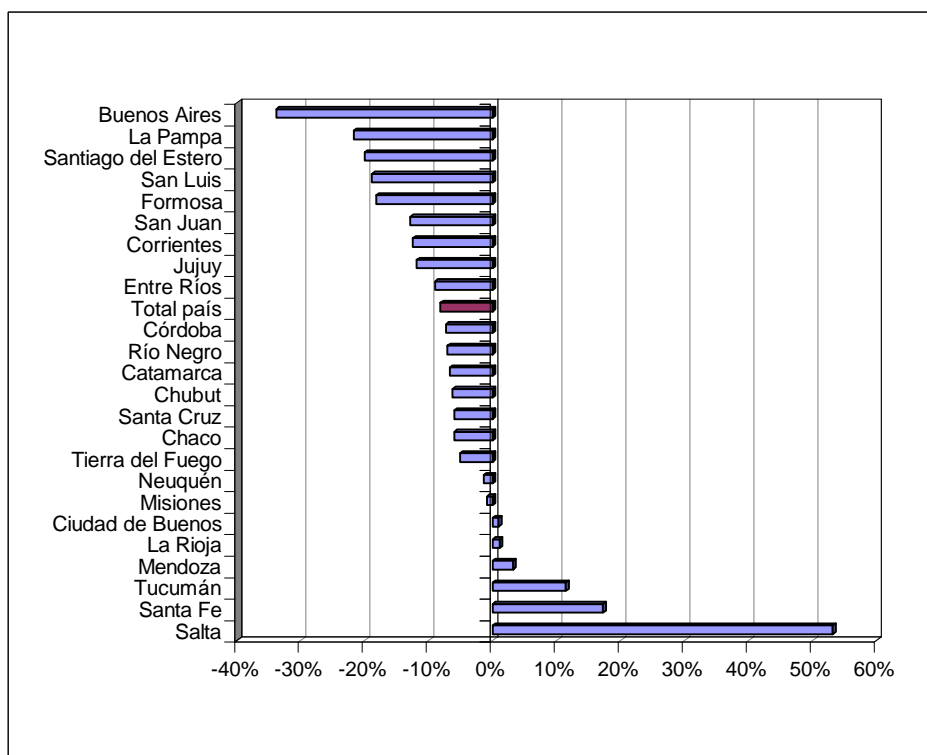

**REPORTE DE HECHOS DELICTUOSOS**
**CUADRO 20**
**TOTAL PAIS - AÑO 2005**

Tipo de Delito	Total de hechos	Porcentaje	Tasa cada 100.000 habitantes
<b>DELITOS CONTRA LAS PERSONAS</b>			
Homicidios dolosos	2.115	0,18%	5,83
Homicidios dolosos en grado de tentativa	916	0,08%	2,53
Homicidios culposos en accidentes de tránsito	3.443	0,29%	9,50
Homicidios culposos por otros hechos	895	0,07%	2,47
Lesiones dolosas	142.099	11,77%	391,89
Lesiones culposas en accidentes de tránsito	73.066	6,05%	201,51
Lesiones culposas por otros hechos	9.532	0,79%	26,29
Otros delitos contra las personas	15.821	1,31%	43,63
<b>Total de delitos contra las personas</b>	<b>247.887</b>	<b>20,54%</b>	<b>683,64</b>
<b>DELITOS CONTRA LA INTEGRIDAD SEXUAL Y EL HONOR</b>			
Delitos contra el honor	313	0,03%	0,86
Violaciones	3.154	0,26%	8,70
Otros delitos contra la integridad sexual	6.851	0,57%	18,89
<b>Total de delitos contra la integridad sexual y el honor</b>	<b>10.318</b>	<b>0,85%</b>	<b>28,46</b>
<b>DELITOS CONTRA LA LIBERTAD</b>			
Amenazas	121.450	10,06%	334,94
Otros delitos contra la libertad	13.210	1,09%	36,43
<b>Total de delitos contra la libertad</b>	<b>134.660</b>	<b>11,16%</b>	<b>371,37</b>
<b>DELITOS CONTRA LA PROPIEDAD</b>			
Robos y tentativas de robo	355.332	29,44%	979,95
Hurtos y tentativa de hurto.	303.669	25,16%	837,47
Otros delitos contra la propiedad	80.249	6,65%	221,31
<b>Total de delitos contra la propiedad</b>	<b>739.250</b>	<b>61,25%</b>	<b>2.038,74</b>
<b>DELITOS CONTRA EL ESTADO Y LA COMUNIDAD</b>			
Delitos contra la seguridad pública	5.381	0,45%	14,84
Delitos contra el orden público	1.371	0,11%	3,78
Delitos contra la seguridad de la nación	37	0,00%	0,10
Delitos contra los poderes públicos y el orden constitucional	120	0,01%	0,33
Delitos contra la administración pública	13.891	1,15%	38,31
Delitos contra la fe pública	5.428	0,45%	14,97
<b>Total de delitos contra el estado y la comunidad</b>	<b>26.228</b>	<b>2,17%</b>	<b>72,33</b>
<b>DELITOS CONTRA EL ESTADO CIVIL</b>			
	<b>893</b>	<b>0,07%</b>	<b>2,46</b>
<b>LEY 23.737 (estupefacientes)</b>	<b>22.378</b>	<b>1,85%</b>	<b>61,72</b>
<b>OTROS DELITOS PREVISTOS EN LEYES ESPECIALES</b>	<b>25.332</b>	<b>2,10%</b>	<b>69,86</b>
<b>TOTAL DE HECHOS DELICTUOSOS</b>	<b>1.206.946</b>	<b>100,00%</b>	<b>3.328,58</b>

CUADRO 21

REPORTE DE HECHOS DELICTIVOS. ZONA METROPOLITANA Y PAMPEANA - AÑO 2005																		
DELITO	BUENOS AIRES			CORDOBA			ENTRE RIOS			LA PAMPA			SANTA FE			CIUDAD DE BS.AS.		
	V. Abs.	Porcentaje	Tasa cada 100.000 hab.	V. Abs.	Porcentaje	Tasa cada 100.000 hab.	V. Abs.	Porcentaje	Tasa cada 100.000 hab.	V. Abs.	Porcentaje	Tasa cada 100.000 hab.	V. Abs.	Porcentaje	Tasa cada 100.000 hab.	V. Abs.	Porcentaje	Tasa cada 100.000 hab.
<b>DELITOS CONTRA LAS PERSONAS</b>																		
Homicidios dolosos	884	0,37%	6,39	120	0,09%	3,91	60	0,23%	5,18	5	0,05%	1,67	235	0,19%	7,83	130	0,07%	4,68
Homicidios dolosos en grado de tentativa	236	0,10%	1,71	0	0,00%	0,00	28	0,11%	2,42	0	0,00%	0,00	114	0,09%	3,80	27	0,01%	0,97
Homicidios culposos en accidentes de tránsito	1.033	0,43%	7,47	395	0,31%	12,88	154	0,58%	13,30	45	0,42%	15,04	387	0,32%	12,90	107	0,05%	3,85
Homicidios culposos por otros hechos	210	0,09%	1,52	48	0,04%	1,57	6	0,02%	0,52	2	0,02%	0,67	168	0,14%	5,60	15	0,01%	0,54
Lesiones dolosas	33.745	14,10%	244,05	12.654	9,83%	412,61	2.935	11,15%	253,42	1.141	10,77%	381,23	14.139	11,61%	471,19	15.617	8,00%	562,54
Lesiones culposas en accidentes de tránsito	20.549	8,59%	148,61	8.050	6,25%	262,49	1.573	5,97%	135,82	288	2,72%	96,23	13.974	11,47%	465,69	10.141	5,19%	365,29
Lesiones culposas por otros hechos	2.293	0,96%	16,58	867	0,67%	28,27	82	0,31%	7,08	31	0,29%	10,36	591	0,49%	19,70	1.530	0,78%	55,11
Otros delitos contra las personas	2.776	1,16%	20,08	3.316	2,58%	108,13	1.090	4,14%	94,12	268	2,53%	89,54	1.146	0,94%	38,19	1.241	0,64%	44,70
<b>Total de delitos contra las personas</b>	<b>61.726</b>	<b>25,79%</b>	<b>446,41</b>	<b>25.450</b>	<b>19,77%</b>	<b>829,86</b>	<b>5.928</b>	<b>22,51%</b>	<b>511,86</b>	<b>1.780</b>	<b>16,81%</b>	<b>594,74</b>	<b>30.754</b>	<b>25,25%</b>	<b>1024,90</b>	<b>28.808</b>	<b>14,76%</b>	<b>1037,68</b>
<b>HONOR</b>																		
Delitos contra el honor	167	0,07%	1	22	0,02%	1	0	0,00%	0	0	0,00%	0	3	0,00%	0	0	0,00%	0
Violaciones	606	0,25%	4	341	0,26%	11	71	0,27%	6	27	0,25%	9	302	0,25%	10	215	0,11%	8
Otros delitos contra la integridad sexual	1.243	0,52%	9	938	0,73%	31	159	0,60%	14	66	0,62%	22	642	0,53%	21	591	0,30%	21
<b>Total de delitos c/ la integridad sexual y el honor</b>	<b>2.016</b>	<b>0,84%</b>	<b>14,58</b>	<b>1.301</b>	<b>1,01%</b>	<b>42,43</b>	<b>230</b>	<b>0,87%</b>	<b>19,86</b>	<b>93</b>	<b>0,88%</b>	<b>31,07</b>	<b>947</b>	<b>0,78%</b>	<b>31,56</b>	<b>806</b>	<b>0,41%</b>	<b>29,03</b>
<b>DELITOS CONTRA LA LIBERTAD</b>																		
Amenazas	30.841	12,88%	223	13.960	10,85%	455	2.457	9,33%	212	1.087	10,26%	363	13.465	11,05%	449	14.444	7,40%	520
Otros delitos contra la libertad	1.444	0,60%	10	1.357	1,05%	44	463	1,76%	40	60	0,57%	20	832	0,68%	28	2.517	1,29%	91
<b>Total de delitos c/ la libertad</b>	<b>32.285</b>	<b>13,49%</b>	<b>233,49</b>	<b>15.317</b>	<b>11,90%</b>	<b>499,45</b>	<b>2.920</b>	<b>11,09%</b>	<b>252,13</b>	<b>1.147</b>	<b>10,83%</b>	<b>383,24</b>	<b>14.297</b>	<b>11,74%</b>	<b>476,46</b>	<b>16.961</b>	<b>8,69%</b>	<b>610,96</b>
<b>DELITOS CONTRA LA PROPIEDAD</b>																		
Robos y tentativas de robo (excluye los agravados por el resultado de lesiones y/o muertes)	60.066	25,09%	434	42.584	33,08%	1.389	6.912	26,25%	597	1.934	18,26%	646	37.428	30,72%	1.247	74.751	38,29%	2.693
Robos agravados y tentativas de robo agravado por el resultado de lesiones y/o muerte.	4.186	1,75%	30	2.072	1,61%	68	42	0,16%	4	0	0,00%	0	1.036	0,85%	35	22	0,01%	1
Hurtos y tentativa de hurto.	41.817	17,47%	302	28.527	22,16%	930	6.227	23,65%	538	3.901	36,83%	1.303	24.429	20,05%	814	51.657	26,46%	1.861
Otros delitos contra la propiedad.	10.249	4,28%	74	9.891	7,68%	323	2.075	7,88%	179	1.054	9,95%	352	8.700	7,14%	290	8.032	4,11%	289
<b>Total de delitos contra la propiedad</b>	<b>116.318</b>	<b>48,60%</b>	<b>841,22</b>	<b>83.074</b>	<b>64,54%</b>	<b>2708,82</b>	<b>15.256</b>	<b>57,93%</b>	<b>1317,29</b>	<b>6.889</b>	<b>65,04%</b>	<b>2301,75</b>	<b>71.593</b>	<b>58,77%</b>	<b>2385,88</b>	<b>134.462</b>	<b>68,88%</b>	<b>4843,49</b>
<b>DELITO CONTRA EL ESTADO Y LA COMUNIDAD</b>																		
Contra la seguridad pública	793	0,33%	6	138	0,11%	5	201	0,76%	17	24	0,23%	8	593	0,49%	20	312	0,16%	11
Contra el orden público	608	0,25%	4	24	0,02%	1	7	0,03%	1	0	0,00%	0	95	0,08%	3	328	0,17%	12
Contra la seguridad de la nación	3	0,00%	0	4	0,00%	0	1	0,00%	0	0	0,00%	0	3	0,00%	0	3	0,00%	0
Contra poderes públicos y el orden constituc.	34	0,01%	0	5	0,00%	0	2	0,01%	0	14	0,13%	5	0	0,00%	0	9	0,00%	0
Contra la administración pública	3.549	1,48%	26	1.014	0,79%	33	369	1,40%	32	245	2,31%	82	1.575	1,29%	52	2.204	1,13%	79
Contra la fe pública	1.728	0,72%	13	194	0,15%	6	207	0,79%	18	194	1,83%	65	152	0,12%	5	846	0,43%	30
<b>Total de delitos c/ el estado y la comunidad</b>	<b>6.715</b>	<b>2,81%</b>	<b>48,58</b>	<b>1.379</b>	<b>1,07%</b>	<b>44,96</b>	<b>787</b>	<b>2,99%</b>	<b>67,95</b>	<b>477</b>	<b>4,50%</b>	<b>159,38</b>	<b>2.418</b>	<b>1,98%</b>	<b>80,59</b>	<b>3.702</b>	<b>1,90%</b>	<b>133,34</b>
<b>DELITOS CONTRA EL ESTADO CIVIL</b>																		
ESTUPEFACIENTES (LEY 23.737)	8.220	3,43%	59,45	626	0,49%	20,41	299	1,14%	25,82	165	1,56%	55,13	1.447	1,19%	48,22	7.861	4,03%	283,16
OTROS DELITOS PREVISTOS EN LEYES ESP.	12.044	5,03%	87,10	1.567	1,22%	51,10	912	3,46%	78,75	41	0,39%	13,70	363	0,30%	12,10	2.624	1,34%	94,52
<b>TOTAL HECHOS DELICTIVOS</b>	<b>239.358</b>	<b>100%</b>	<b>1731,08</b>	<b>128.714</b>	<b>100%</b>	<b>4197,03</b>	<b>26.334</b>	<b>100%</b>	<b>2273,83</b>	<b>10.592</b>	<b>100%</b>	<b>3539,01</b>	<b>121.819</b>	<b>100%</b>	<b>4059,71</b>	<b>195.225</b>	<b>100%</b>	<b>7032,22</b>
FIGURAS CONTRAVENCIONALES	45.512		329,15	3.285		107,11	11.544		996,76	0		0,00	152		5,07	71		2,56
SUICIDIOS	1.010		7,30	205		6,68	127		10,97	32		10,69	280		9,33	222		8,00

**CUADRO 22**

<b>REPORTE DE HECHOS DELICTUOSOS. ZONA CUYO - AÑO 2005</b>									
<b>DELITO</b>	<b>MENDOZA</b>			<b>SAN JUAN</b>			<b>SAN LUIS</b>		
	V. Abs.	Porcentaje	Tasa cada 100.000 hab.	V. Abs.	Porcentaje	Tasa cada 100.000 hab.	V. Abs.	Porcentaje	Tasa cada 100.000 hab.
<b>DELITOS CONTRA LAS PERSONAS</b>									
Homicidios dolosos	117	0,12%	7,41	15	0,06%	2,42	10	0,11%	2,72
Homicidios dolosos en grado de tentativa	48	0,05%	3,04	25	0,09%	4,03	22	0,23%	5,98
Homicidios culposos en accidentes de tránsito	178	0,19%	11,27	101	0,37%	16,29	40	0,42%	10,87
Homicidios culposos por otros hechos	53	0,06%	3,36	21	0,08%	3,39	0	0,00%	0,00
Lesiones dolosas	11.319	12,06%	716,55	2.075	7,61%	334,67	1.405	14,77%	381,86
Lesiones culposas en accidentes de tránsito	6.801	7,25%	430,54	614	2,25%	99,03	547	5,75%	148,67
Lesiones culposas por otros hechos	1.062	1,13%	67,23	112	0,41%	18,06	1	0,01%	0,27
Otros delitos contra las personas	949	1,01%	60,08	250	0,92%	40,32	559	5,87%	151,93
<b>Total de delitos contra las personas</b>	<b>20.527</b>	<b>21,87%</b>	<b>1299,48</b>	<b>3.213</b>	<b>11,78%</b>	<b>518,21</b>	<b>2.584</b>	<b>27,16%</b>	<b>702,30</b>
<b>DELITOS CONTRA LA INTEGRIDAD SEXUAL Y EL HONOR</b>									
Delitos contra el honor	0	0,00%	0	52	0,19%	8	0	0,00%	0
Violaciones	123	0,13%	8	59	0,22%	10	36	0,38%	10
Otros delitos contra la integridad sexual	571	0,61%	36	170	0,62%	27	73	0,77%	20
<b>Total de delitos c/ la integridad sexual y el honor</b>	<b>694</b>	<b>0,74%</b>	<b>43,94</b>	<b>281</b>	<b>1,03%</b>	<b>45,33</b>	<b>109</b>	<b>1,15%</b>	<b>29,62</b>
<b>DELITOS CONTRA LA LIBERTAD</b>									
Amenazas	5	0,01%	0	1.711	6,28%	276	944	9,92%	257
Otros delitos contra la libertad	2.753	2,93%	174	52	0,19%	8	112	1,18%	30
<b>Total de delitos c/ la libertad</b>	<b>2.758</b>	<b>2,94%</b>	<b>174,60</b>	<b>1.763</b>	<b>6,47%</b>	<b>284,35</b>	<b>1.056</b>	<b>11,10%</b>	<b>287,01</b>
<b>DELITOS CONTRA LA PROPIEDAD</b>									
Robos y tentativas de robo (excluye los agravados por el resultado de lesiones y/o muertes)	33.919	36,14%	2.147	6.488	23,80%	1.046	2.289	24,06%	622
Robos agravados y tentativas de robo agravado por el resultado de lesiones y/o muerte.	0	0,00%	0	472	1,73%	76	352	3,70%	96
Hurtos y tentativa de hurto.	25.491	27,16%	1.614	12.775	46,85%	2.060	1.931	20,29%	525
Otros delitos contra la propiedad.	7.140	7,61%	452	1.292	4,74%	208	766	8,05%	208
<b>Total de delitos contra la propiedad</b>	<b>66.550</b>	<b>70,90%</b>	<b>4212,96</b>	<b>21.027</b>	<b>77,12%</b>	<b>3391,33</b>	<b>5.338</b>	<b>56,10%</b>	<b>1450,80</b>
<b>DELITO CONTRA EL ESTADO Y LA COMUNIDAD</b>									
Contra la seguridad pública	1.062	1,13%	67	58	0,21%	9	29	0,30%	8
Contra el orden público	34	0,04%	2	88	0,32%	14	0	0,00%	0
Contra la seguridad de la nación	7	0,01%	0	0	0,00%	0	0	0,00%	0
Contra poderes públicos y el orden constituc.	3	0,00%	0	3	0,01%	0	0	0,00%	0
Contra la administración pública	1.428	1,52%	90	51	0,19%	8	95	1,00%	26
Contra la fe pública	221	0,24%	14	72	0,26%	12	31	0,33%	8
<b>Total de delitos c/ el estado y la comunidad</b>	<b>2.755</b>	<b>2,94%</b>	<b>174,40</b>	<b>272</b>	<b>1,00%</b>	<b>43,86</b>	<b>155</b>	<b>1,63%</b>	<b>42,13</b>
<b>DELITOS CONTRA EL ESTADO CIVIL</b>									
ESTUPEFACIENTES (LEY 23.737)	453	0,48%	28,68	177	0,65%	28,55	200	2,10%	54,36
OTROS DELITOS PREVISTOS EN LEYES ESP.	125	0,13%	7,91	525	1,93%	84,67	73	0,77%	19,84
<b>TOTAL HECHOS DELICTUOSOS</b>	<b>93.863</b>	<b>100%</b>	<b>5942,03</b>	<b>27.266</b>	<b>100%</b>	<b>4397,59</b>	<b>9.515</b>	<b>100%</b>	<b>2586,06</b>
FIGURAS CONTRAVENCIONALES	5.144		325,64	13.362		2.155,08	0		0,00
SUICIDIOS	0		0,00	48		7,74	25		6,79



CUADRO 23

REPORTE DE HECHOS DELICTIVOS. ZONA PATAGONIA - AÑO 2005															
DELITO	CHUBUT			NEUQUÉN			RIO NEGRO			SANTA CRUZ			TIERRA DEL FUEGO		
	V. Abs.	Porcent.	Tasa cada 100.000 hab.	V. Abs.	Porcent.	Tasa cada 100.000 hab.	V. Abs.	Porcent.	Tasa cada 100.000 hab.	V. Abs.	Porcent.	Tasa cada 100.000 hab.	V. Abs.	Porcent.	Tasa cada 100.000 hab.
<b>DELITOS CONTRA LAS PERSONAS</b>															
Homicidios dolosos	40	0,27%	9,68	34	0,10%	7,17	31	0,17%	5,61	9	0,08%	4,57	1	0,02%	0,99
Homicidios dolosos en grado de tentativa	36	0,24%	8,71	2	0,01%	0,42	18	0,10%	3,26	10	0,09%	5,08	1	0,02%	0,99
Homicidios culposos en accidentes de tránsito	14	0,09%	3,39	42	0,13%	8,86	55	0,30%	9,95	42	0,39%	21,32	6	0,14%	5,94
Homicidios culposos por otros hechos	2	0,01%	0,48	25	0,08%	5,27	28	0,15%	5,06	16	0,15%	8,12	0	0,00%	0,00
Lesiones dolosas	1.574	10,45%	380,90	2.488	7,58%	524,72	1.668	9,23%	301,72	1.561	14,67%	792,55	566	13,43%	559,96
Lesiones culposas en accidentes de tránsito	265	1,76%	64,13	1.019	3,10%	214,91	357	1,98%	64,58	172	1,62%	87,33	52	1,23%	51,44
Lesiones culposas por otros hechos	6	0,04%	1,45	108	0,33%	22,78	0	0,00%	0,00	7	0,07%	3,55	15	0,36%	14,84
Otros delitos contra las personas	1.019	6,77%	246,59	717	2,18%	151,22	135	0,75%	24,42	121	1,14%	61,43	16	0,38%	15,83
<b>Total de delitos contra las personas</b>	<b>2.956</b>	<b>19,63%</b>	<b>715,33</b>	<b>4.435</b>	<b>13,51%</b>	<b>935,35</b>	<b>2.292</b>	<b>12,68%</b>	<b>414,60</b>	<b>1.938</b>	<b>18,22%</b>	<b>983,95</b>	<b>657</b>	<b>15,59%</b>	<b>649,99</b>
<b>HONOR</b>															
Delitos contra el honor	1	0,01%	0,24	26	0,08%	5,48	1	0,01%	0,18	0	0,00%	0,00	0	0,00%	0,00
Violaciones	23	0,15%	5,57	39	0,12%	8,23	61	0,34%	11,03	15	0,14%	7,62	1	0,02%	0,99
Otros delitos contra la integridad sexual	61	0,41%	14,76	115	0,35%	24,25	121	0,67%	21,89	78	0,73%	39,60	0	0,00%	0,00
<b>Total de delitos c/ la integridad sexual y el honor</b>	<b>85</b>	<b>0,56%</b>	<b>20,57</b>	<b>180</b>	<b>0,55%</b>	<b>37,96</b>	<b>183</b>	<b>1,01%</b>	<b>33,10</b>	<b>93</b>	<b>0,87%</b>	<b>47,22</b>	<b>1</b>	<b>0,02%</b>	<b>0,99</b>
<b>DELITOS CONTRA LA LIBERTAD</b>															
Amenazas	1.607	10,67%	388,88	3.029	9,23%	638,82	2.026	11,21%	366,48	1.608	15,12%	816,42	719	17,06%	711,32
Otros delitos contra la libertad	256	1,70%	61,95	57	0,17%	12,02	292	1,62%	52,82	100	0,94%	50,77	36	0,85%	35,62
<b>Total de delitos c/ la libertad</b>	<b>1.863</b>	<b>12,37%</b>	<b>450,83</b>	<b>3.086</b>	<b>9,40%</b>	<b>650,84</b>	<b>2.318</b>	<b>12,83%</b>	<b>419,30</b>	<b>1.708</b>	<b>16,06%</b>	<b>867,19</b>	<b>755</b>	<b>17,91%</b>	<b>746,94</b>
<b>DELITOS CONTRA LA PROPIEDAD</b>															
Robos y tentativas de robo (excluye los agravados por el resultado de lesiones y/o muertes)	4.473	29,70%	1.082,43	9.474	28,86%	1.998,08	5.118	28,32%	925,80	2.184	20,53%	1.108,87	707	16,77%	699,45
Robos agravados y tentativas de robo agravado por el resultado de lesiones y/o muerte.	2	0,01%	0,48	424	1,29%	89,42	0	0,00%	0,00	5	0,05%	2,54	33	0,78%	32,65
Hurtos y tentativa de hurto.	2.411	16,01%	583,44	10.164	30,97%	2.143,60	5.319	29,43%	962,15	2.030	19,08%	1.030,68	870	20,64%	860,71
Otros delitos contra la propiedad.	2.159	14,34%	522,46	3.824	11,65%	806,49	1.737	9,61%	314,21	1.702	16,00%	864,14	977	23,18%	966,57
<b>Total de delitos contra la propiedad</b>	<b>9.045</b>	<b>60,06%</b>	<b>2.188,81</b>	<b>23.886</b>	<b>72,77%</b>	<b>5.037,59</b>	<b>12.174</b>	<b>67,36%</b>	<b>2.202,16</b>	<b>5.921</b>	<b>55,66%</b>	<b>3.006,23</b>	<b>2.587</b>	<b>61,38%</b>	<b>2.559,38</b>
<b>DELITO CONTRA EL ESTADO Y LA COMUNIDAD</b>															
Contra la seguridad pública	146	0,97%	35,33	85	0,26%	17,93	330	1,83%	59,69	130	1,22%	66,00	52	1,23%	51,44
Contra el orden público	6	0,04%	1,45	52	0,16%	10,97	29	0,16%	5,25	2	0,02%	1,02	3	0,07%	2,97
Contra la seguridad de la nación	0	0,00%	0,00	5	0,02%	1,05	0	0,00%	0,00	0	0,00%	0,00	0	0,00%	0,00
Contra poderes públicos y el orden constituc.	0	0,00%	0,00	25	0,08%	5,27	1	0,01%	0,18	0	0,00%	0,00	0	0,00%	0,00
Contra la administración pública	559	3,71%	135,27	174	0,53%	36,70	400	2,21%	72,36	192	1,80%	97,48	12	0,28%	11,87
Contra la fe pública	143	0,95%	34,60	118	0,36%	24,89	152	0,84%	27,50	49	0,46%	24,88	8	0,19%	7,91
<b>Total de delitos c/ el estado y la comunidad</b>	<b>854</b>	<b>5,67%</b>	<b>206,65</b>	<b>459</b>	<b>1,40%</b>	<b>96,81</b>	<b>912</b>	<b>5,05%</b>	<b>164,98</b>	<b>373</b>	<b>3,51%</b>	<b>189,38</b>	<b>75</b>	<b>1,78%</b>	<b>74,19</b>
<b>DELITOS CONTRA EL ESTADO CIVIL</b>															
ESTUPEFACIENTES (LEY 23.737)	105	0,70%	25,41	168	0,51%	35,43	150	0,83%	27,13	31	0,29%	15,74	10	0,24%	9,89
OTROS DELITOS PREVISTOS EN LEYES ESP.	151	1,00%	36,54	604	1,84%	127,38	44	0,24%	7,96	574	5,40%	291,43	126	2,99%	124,65
<b>TOTAL HECHOS DELICTIVOS</b>															
<b>TOTAL HECHOS DELICTIVOS</b>	<b>15.060</b>	<b>100%</b>	<b>3.644,38</b>	<b>32.824</b>	<b>100%</b>	<b>6.922,63</b>	<b>18.073</b>	<b>100%</b>	<b>3.269,23</b>	<b>10.638</b>	<b>100%</b>	<b>5.401,14</b>	<b>4.215</b>	<b>100%</b>	<b>4.169,99</b>
FIGURAS CONTRAVENCIONALES	0		0,00	8.291		1.748,58	0		0,00	67		34,02	3.672		3.632,80
SUICIDIOS	36		8,71	59		12,44	49		8,86	37		18,79	11		10,88

CUADRO 24

REPORTE DE HECHOS DELICTIVOS. ZONA NORESTE - AÑO 2005												
DELITO	CORRIENTES			CHACO			FORMOSA			MISIONES		
	V. Abs.	Porcentaje	Tasa cada 100.000 hab.	V. Abs.	Porcentaje	Tasa cada 100.000 hab.	V. Abs.	Porcentaje	Tasa cada 100.000 hab.	V. Abs.	Porcentaje	Tasa cada 100.000 hab.
<b>DELITOS CONTRA LAS PERSONAS</b>												
Homicidios dolosos	59	0,22%	6,34	63	0,19%	6,40	44	0,35%	9,04	74	0,29%	7,66
Homicidios dolosos en grado de tentativa	67	0,24%	7,20	49	0,15%	4,98	36	0,29%	7,40	14	0,05%	1,45
Homicidios culposos en accidentes de tránsito	112	0,41%	12,03	102	0,31%	10,36	41	0,32%	8,43	152	0,59%	15,74
Homicidios culposos por otros hechos	6	0,02%	0,64	44	0,13%	4,47	1	0,01%	0,21	80	0,31%	8,29
Lesiones dolosas	3.561	12,98%	382,50	2.251	6,74%	228,66	2.475	19,61%	508,67	1.592	6,22%	164,88
Lesiones culposas en accidentes de tránsito	574	2,09%	61,65	730	2,18%	74,15	328	2,60%	67,41	497	1,94%	51,47
Lesiones culposas por otros hechos	6	0,02%	0,64	16	0,05%	1,63	4	0,03%	0,82	15	0,06%	1,55
Otros delitos contra las personas	152	0,55%	16,33	320	0,96%	32,51	162	1,28%	33,30	477	1,86%	49,40
<b>Total de delitos contra las personas</b>	<b>4.537</b>	<b>16,54%</b>	<b>487,33</b>	<b>3.575</b>	<b>10,70%</b>	<b>363,16</b>	<b>3.091</b>	<b>24,49%</b>	<b>635,28</b>	<b>2.901</b>	<b>11,34%</b>	<b>300,44</b>
<b>HONOR</b>												
Delitos contra el honor	15	0,05%	1,61	0	0,00%	0,00	0	0,00%	0,00	8	0,03%	0,83
Violaciones	96	0,35%	10,31	78	0,23%	7,92	54	0,43%	11,10	138	0,54%	14,29
Otros delitos contra la integridad sexual	163	0,59%	17,51	203	0,61%	20,62	117	0,93%	24,05	259	1,01%	26,82
<b>Total de delitos c/ la integridad sexual y el honor</b>	<b>274</b>	<b>1,00%</b>	<b>29,43</b>	<b>281</b>	<b>0,84%</b>	<b>28,54</b>	<b>171</b>	<b>1,35%</b>	<b>35,15</b>	<b>405</b>	<b>1,58%</b>	<b>41,94</b>
<b>DELITOS CONTRA LA LIBERTAD</b>												
Amenazas	2.661	9,70%	285,82	2.923	8,75%	296,92	1.205	9,55%	247,66	1.511	5,91%	156,50
Otros delitos contra la libertad	384	1,40%	41,25	106	0,32%	10,77	338	2,68%	69,47	98	0,38%	10,15
<b>Total de delitos c/ la libertad</b>	<b>3.045</b>	<b>11,10%</b>	<b>327,07</b>	<b>3.029</b>	<b>9,07%</b>	<b>307,69</b>	<b>1.543</b>	<b>12,23%</b>	<b>317,13</b>	<b>1.609</b>	<b>6,29%</b>	<b>166,65</b>
<b>DELITOS CONTRA LA PROPIEDAD</b>												
Robos y tentativas de robo (excluye los agravados por el resultado de lesiones y/o muertes)	6.402	23,33%	687,65	8.052	24,10%	817,92	1.591	12,61%	326,99	5.295	20,70%	548,41
Robos agravados y tentativas de robo agravado por el resultado de lesiones y/o muerte.	716	2,61%	76,91	0	0,00%	0,00	2	0,02%	0,41	90	0,35%	9,32
Hurtos y tentativa de hurto.	9.378	34,18%	1.007,31	14.325	42,88%	1.455,13	3.981	31,54%	818,19	10.747	42,01%	1.113,08
Otros delitos contra la propiedad.	1.934	7,05%	207,74	2.352	7,04%	238,92	971	7,69%	199,56	2.250	8,79%	233,03
<b>Total de delitos contra la propiedad</b>	<b>18.430</b>	<b>67,17%</b>	<b>1979,61</b>	<b>24.729</b>	<b>74,01%</b>	<b>2511,97</b>	<b>6.545</b>	<b>51,86%</b>	<b>1345,15</b>	<b>18.382</b>	<b>71,85%</b>	<b>1903,84</b>
<b>DELITO CONTRA EL ESTADO Y LA COMUNIDAD</b>												
Contra la seguridad pública	93	0,34%	10	434	1,30%	44	278	2,20%	57	177	0,69%	18
Contra el orden público	2	0,01%	0	4	0,01%	0	16	0,13%	3	16	0,06%	2
Contra la seguridad de la nación	0	0,00%	0	1	0,00%	0	1	0,01%	0	6	0,02%	1
Contra poderes públicos y el orden constituc.	2	0,01%	0	8	0,02%	1	0	0,00%	0	6	0,02%	1
Contra la administración pública	218	0,79%	23	332	0,99%	34	441	3,49%	91	102	0,40%	11
Contra la fe pública	89	0,32%	10	185	0,55%	19	191	1,51%	39	217	0,85%	22
<b>Total de delitos c/ el estado y la comunidad</b>	<b>404</b>	<b>1,47%</b>	<b>43,39</b>	<b>964</b>	<b>2,89%</b>	<b>97,92</b>	<b>927</b>	<b>7,34%</b>	<b>190,54</b>	<b>524</b>	<b>2,05%</b>	<b>54,26</b>
<b>DELITOS CONTRA EL ESTADO CIVIL</b>												
ESTUPEFACIENTES (LEY 23.737)	96	0,35%	10,31	260	0,78%	26,41	237	1,88%	48,71	471	1,84%	48,78
OTROS DELITOS PREVISTOS EN LEYES ESP.	643	2,34%	69,07	569	1,70%	57,80	105	0,83%	21,58	1.293	5,05%	133,92
<b>TOTAL HECHOS DELICTIVOS</b>	<b>27.437</b>	<b>100%</b>	<b>2947,07</b>	<b>33.411</b>	<b>100%</b>	<b>3393,90</b>	<b>12.621</b>	<b>100%</b>	<b>2593,95</b>	<b>25.585</b>	<b>100%</b>	<b>2649,83</b>
FIGURAS CONTRAVENCIONALES	957		102,79	10.524		1.069,03	8.209		1.687,15	1		0,10
SUICIDIOS	62		6,66	65		6,60	56		11,51	64		6,63

CUADRO 25

REPORTE DE HECHOS DELICTIVOS. ZONA NOROESTE - AÑO 2005																		
DELITO	CATAMARCA			JUJUY			LA RIOJA			SALTA			SANTIAGO DEL ESTERO			TUCUMAN		
	V. Abs.	Porcent.	Tasa cada 100.000 hab.	V. Abs.	Porcent.	Tasa cada 100.000 hab.	V. Abs.	Porcent.	Tasa cada 100.000 hab.	V. Abs.	Porcent.	Tasa cada 100.000 hab.	V. Abs.	Porcent.	Tasa cada 100.000 hab.	V. Abs.	Porcent.	Tasa cada 100.000 hab.
<b>DELITOS CONTRA LAS PERSONAS</b>																		
Homicidios dolosos	7	0,05%	2,09	24	0,09%	3,92	9	0,10%	3,10	62	0,10%	5,75	36	0,17%	4,48	46	0,11%	3,44
Homicidios dolosos en grado de tentativa	10	0,07%	2,99	16	0,06%	2,61	6	0,07%	2,07	0	0,00%	0,00	71	0,34%	8,83	80	0,19%	5,98
Homicidios culposos en accidentes de tránsito	34	0,24%	10,16	88	0,31%	14,38	38	0,44%	13,10	88	0,14%	8,16	64	0,31%	7,96	125	0,30%	9,34
Homicidios culposos por otros hechos	27	0,19%	8,07	10	0,04%	1,63	0	0,00%	0,00	82	0,13%	7,60	18	0,09%	2,24	33	0,08%	2,47
Lesiones dolosas	2.454	17,02%	733,48	4.964	17,69%	811,26	1.362	15,80%	469,68	8.592	14,01%	796,26	3.715	17,95%	461,80	8.246	19,99%	616,05
Lesiones culposas en accidentes de tránsito	661	4,58%	197,57	540	1,92%	88,25	835	9,69%	287,95	1.488	2,43%	137,90	671	3,24%	83,41	2.340	5,67%	174,82
Lesiones culposas por otros hechos	42	0,29%	12,55	111	0,40%	18,14	2	0,02%	0,69	1.495	2,44%	138,55	225	1,09%	27,97	911	2,21%	68,06
Otros delitos contra las personas	70	0,49%	20,92	133	0,47%	21,74	39	0,45%	13,45	133	0,22%	12,33	322	1,56%	40,03	410	0,99%	30,63
<b>Total de delitos contra las personas</b>	<b>3.305</b>	<b>22,92%</b>	<b>987,83</b>	<b>5.886</b>	<b>20,97%</b>	<b>961,93</b>	<b>2.291</b>	<b>26,58%</b>	<b>790,04</b>	<b>11.940</b>	<b>19,46%</b>	<b>1106,55</b>	<b>5.122</b>	<b>24,75%</b>	<b>636,72</b>	<b>12.191</b>	<b>29,55%</b>	<b>910,79</b>
<b>HONOR</b>																		
Delitos contra el honor	0	0,00%	0,00	12	0,04%	1,96	0	0,00%	0,00	0	0,00%	0,00	6	0,03%	0,75	0	0,00%	0,00
Violaciones	57	0,40%	17,04	170	0,61%	27,78	17	0,20%	5,86	322	0,52%	29,84	196	0,95%	24,36	107	0,26%	7,99
Otros delitos contra la integridad sexual	173	1,20%	51,71	141	0,50%	23,04	109	1,26%	37,59	411	0,67%	38,09	168	0,81%	20,88	279	0,68%	20,84
<b>Total de delitos c/ la integridad sexual y el honor</b>	<b>230</b>	<b>1,60%</b>	<b>68,75</b>	<b>323</b>	<b>1,15%</b>	<b>52,78</b>	<b>126</b>	<b>1,46%</b>	<b>43,45</b>	<b>733</b>	<b>1,19%</b>	<b>67,93</b>	<b>370</b>	<b>1,79%</b>	<b>45,99</b>	<b>386</b>	<b>0,94%</b>	<b>28,83</b>
<b>DELITOS CONTRA LA LIBERTAD</b>																		
Amenazas	1.736	12,04%	518,88	2.495	8,89%	407,75	563	6,53%	194,15	9.222	15,03%	854,64	2.462	11,90%	306,04	8.769	21,25%	655,13
Otros delitos contra la libertad	69	0,48%	20,62	102	0,36%	16,67	65	0,75%	22,42	1.423	2,32%	131,88	200	0,97%	24,86	94	0,23%	7,02
<b>Total de delitos c/ la libertad</b>	<b>1.805</b>	<b>12,52%</b>	<b>539,50</b>	<b>2.597</b>	<b>9,25%</b>	<b>424,42</b>	<b>628</b>	<b>7,29%</b>	<b>216,57</b>	<b>10.645</b>	<b>17,35%</b>	<b>986,52</b>	<b>2.662</b>	<b>12,86%</b>	<b>330,90</b>	<b>8.863</b>	<b>21,48%</b>	<b>662,15</b>
<b>DELITOS CONTRA LA PROPIEDAD</b>																		
Robos y tentativas de robo (excluye los agravados por el resultado de lesiones y/o muertes)	2.967	20,58%	886,82	6.326	22,54%	1.033,85	1.784	20,70%	615,21	12.199	19,89%	1.130,53	3.501	16,92%	435,20	6.590	15,97%	492,33
Robos agravados y tentativas de robo agravado por el resultado de lesiones y/o muerte.	1	0,01%	0,30	33	0,12%	5,39	1	0,01%	0,34	1	0,00%	0,09	308	1,49%	38,29	2.500	6,06%	186,77
Hurtos y tentativa de hurto.	4.337	30,08%	1.296,30	8.504	30,30%	1.389,80	2.436	28,26%	840,05	17.569	28,64%	1.628,19	6.857	33,14%	852,38	7.986	19,36%	596,63
Otros delitos contra la propiedad.	1.260	8,74%	376,61	1.876	6,68%	306,59	928	10,77%	320,02	5.571	9,08%	516,29	1.464	7,07%	181,99	2.045	4,96%	152,78
<b>Total de delitos contra la propiedad</b>	<b>8.565</b>	<b>59,40%</b>	<b>2560,03</b>	<b>16.739</b>	<b>59,64%</b>	<b>2735,63</b>	<b>5.149</b>	<b>59,74%</b>	<b>1775,62</b>	<b>35.340</b>	<b>57,61%</b>	<b>3275,10</b>	<b>12.130</b>	<b>58,62%</b>	<b>1507,86</b>	<b>19.121</b>	<b>46,35%</b>	<b>1428,51</b>
<b>DELITO CONTRA EL ESTADO Y LA COMUNIDAD</b>																		
Contra la seguridad pública	1	0,01%	0,30	26	0,09%	4,25	15	0,17%	5,17	181	0,30%	16,77	45	0,22%	5,59	178	0,43%	13,30
Contra el orden público	5	0,03%	1,49	5	0,02%	0,82	8	0,09%	2,76	6	0,01%	0,56	28	0,14%	3,48	5	0,01%	0,37
Contra la seguridad de la nación	0	0,00%	0,00	1	0,00%	0,16	0	0,00%	0,00	0	0,00%	0,00	2	0,01%	0,25	0	0,00%	0,00
Contra poderes públicos y el orden constituc.	0	0,00%	0,00	1	0,00%	0,16	0	0,00%	0,00	0	0,00%	0,00	7	0,03%	0,87	0	0,00%	0,00
Contra la administración pública	88	0,61%	26,30	44	0,16%	7,19	18	0,21%	6,21	713	1,16%	66,08	63	0,30%	7,83	5	0,01%	0,37
Contra la fe pública	63	0,44%	18,83	112	0,40%	18,30	260	3,02%	89,66	139	0,23%	12,88	13	0,06%	1,62	44	0,11%	3,29
<b>Total de delitos c/ el estado y la comunidad</b>	<b>157</b>	<b>1,09%</b>	<b>46,92</b>	<b>189</b>	<b>0,67%</b>	<b>30,88</b>	<b>301</b>	<b>3,49%</b>	<b>103,80</b>	<b>1.039</b>	<b>1,69%</b>	<b>96,29</b>	<b>158</b>	<b>0,76%</b>	<b>19,64</b>	<b>232</b>	<b>0,56%</b>	<b>17,33</b>
<b>DELITOS CONTRA EL ESTADO CIVIL</b>																		
ESTUPEFACIENTES (LEY 23.737)	103	0,71%	30,79	617	2,20%	100,84	2	0,02%	0,69	269	0,44%	24,93	53	0,26%	6,59	358	0,87%	26,75
OTROS DELITOS PREVISTOS EN LEYES ESP.	253	1,75%	75,62	1.710	6,09%	279,46	116	1,35%	40,00	567	0,92%	52,55	197	0,95%	24,49	106	0,26%	7,92
<b>TOTAL HECHOS DELICTIVOS</b>	<b>14.418</b>	<b>100%</b>	<b>4309,44</b>	<b>28.067</b>	<b>100%</b>	<b>4586,92</b>	<b>8.619</b>	<b>100%</b>	<b>2972,24</b>	<b>61.341</b>	<b>100%</b>	<b>5684,75</b>	<b>20.694</b>	<b>100%</b>	<b>2572,44</b>	<b>41.257</b>	<b>100%</b>	<b>3082,28</b>
FIGURAS CONTRAVENCIONALES	0		0,00	0		0,00	3.777		1.302,49	3.013		279,23	1.054		131,02	7.644		571,08
SUICIDIOS	31		9,27	42		6,86	16		5,52	124		11,49	24		2,98	84		6,28

**CUADRO 26**

**EVOLUCIÓN DE HECHOS DELICTIVOS DE TODO EL PAÍS POR MES EN EL AÑO 2005**

TOTAL PAÍS	Enero		Febrero		Marzo		Abril		Mayo		Junio		Julio		Agosto		Setiembre		Octubre		Noviembre		Diciembre		TOTALES	
	V. Abs.	Tasa	V. Abs.	Tasa	V. Abs.	Tasa	V. Abs.	Tasa	V. Abs.	Tasa	V. Abs.	Tasa	V. Abs.	Tasa	V. Abs.	Tasa	V. Abs.	Tasa	V. Abs.	Tasa	V. Abs.	Tasa	V. Abs.	Tasa	V. Abs.	Tasa
Hechos Delictuosos	108.712	299,8	99.957	275,7	107.718	297,1	100.592	277,4	103.038	284,2	94.084	259,5	96.986	267,5	98.615	272,0	96.258	265,5	99.316	273,9	102.590	282,9	99.080	273,2	1.206.946	3.328,6
Contra las personas	22.058	60,8	20.605	56,8	21.603	59,6	20.408	56,3	20.633	56,9	18.393	50,7	18.610	51,3	19.443	53,6	19.314	53,3	21.217	58,5	23.322	64,3	22.281	61,4	247.887	683,6
Homicidios Dolosos	238	0,7	229	0,6	205	0,6	169	0,5	163	0,4	137	0,4	167	0,5	144	0,4	140	0,4	161	0,4	183	0,5	179	0,5	2.115	5,8
Lesiones Dolosas	13.504	37,2	12.915	35,6	12.720	35,1	11.239	31,0	11.564	31,9	10.089	27,8	10.039	27,7	10.958	30,2	10.712	29,5	12.083	33,3	13.554	37,4	12.722	35,1	142.099	391,9
Contra la propiedad	65.655	181,1	60.940	168,1	64.742	178,5	62.473	172,3	63.550	175,3	59.555	164,2	61.229	168,9	61.976	170,9	59.967	165,4	60.577	167,1	59.905	165,2	58.681	161,8	739.250	2.038,7
Robos (con tentativa)	32.386	89,3	29.816	82,2	30.425	83,9	29.478	81,3	30.070	82,9	28.788	79,4	29.480	81,3	29.818	82,2	29.368	81,0	29.074	80,2	28.619	78,9	28.010	77,2	355.332	980,0
Hurtos (con tentativa)	26.284	72,5	24.755	68,3	26.854	74,1	26.705	73,6	26.863	74,1	24.807	68,4	25.192	69,5	25.216	69,5	23.871	65,8	24.539	67,7	24.513	67,6	24.070	66,4	303.669	837,5

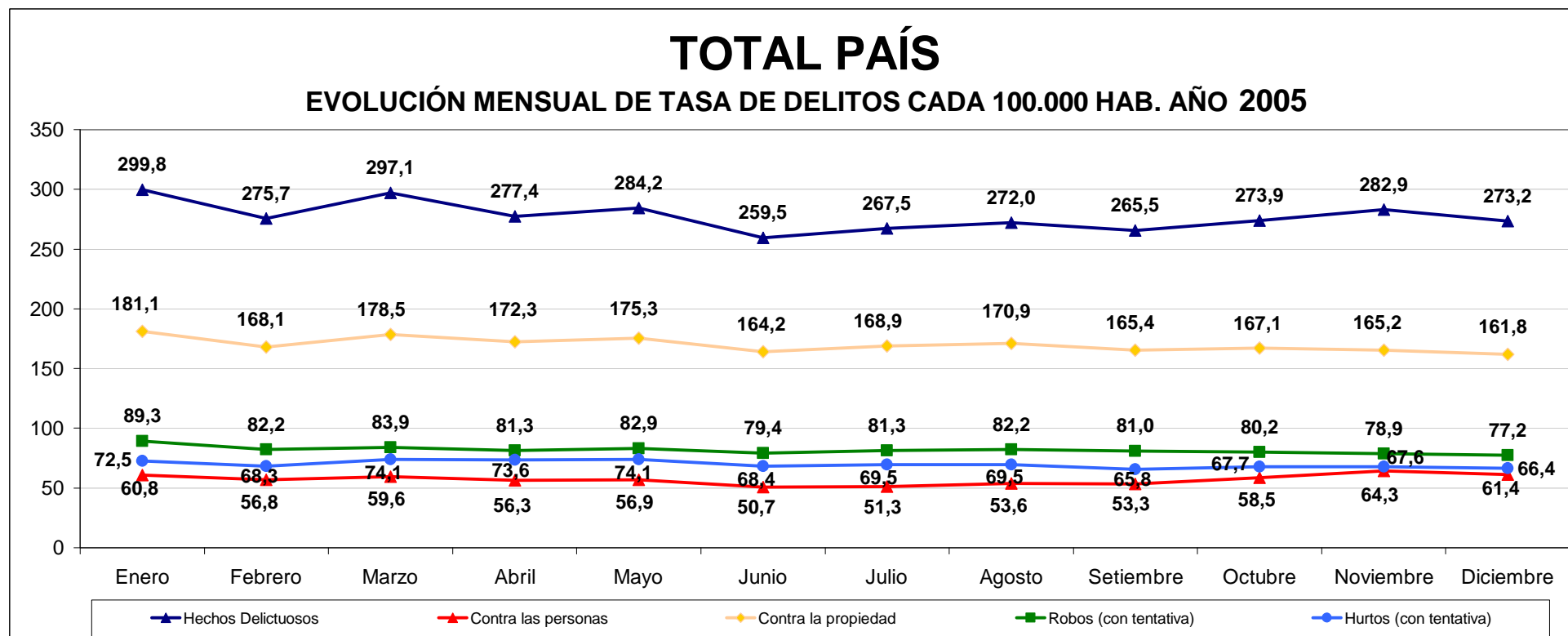

**CUADRO 27**

**EVOLUCIÓN DE HECHOS DELICTIVOS POR MES EN EL AÑO 2005. POR ZONAS Y PROVINCIAS**

**Zona Pampeana y Metropolitana**

Lugar	Enero		Febrero		Marzo		Abril		Mayo		Junio		Julio		Agosto		Setiembre		Octubre		Noviembre		Diciembre		TOTALES	
	V. Abs.	Tasa	V. Abs.	Tasa	V. Abs.	Tasa	V. Abs.	Tasa	V. Abs.	Tasa	V. Abs.	Tasa	V. Abs.	Tasa	V. Abs.	Tasa	V. Abs.	Tasa	V. Abs.	Tasa	V. Abs.	Tasa	V. Abs.	Tasa	V. Abs.	Tasa
BUENOS AIRES	23.982	173,4	21.936	158,6	22.712	164,3	19.828	143,4	20.358	147,2	17.587	127,2	18.093	130,9	18.266	132,1	17.761	128,4	18.764	135,7	20.366	147,3	19.705	142,5	239.358	1.731,1
CIUDAD BS. AS.	15.966	575,1	14.915	537,3	17.052	614,2	16.773	604,2	16.960	610,9	15.463	557,0	15.431	555,8	16.258	585,6	15.986	575,8	16.310	587,5	17.112	616,4	16.999	612,3	195.225	7.032,3
ENTRE RIOS	2.572	222,1	2.284	197,2	2.407	207,8	2.173	187,6	2.300	198,6	2.055	177,4	2.084	179,9	2.128	183,7	2.019	174,3	2.057	177,6	2.130	183,9	2.125	183,5	26.334	2.273,8
SANTA FE	10.610	353,6	10.221	340,6	11.221	373,9	10.543	351,4	10.396	346,5	9.084	302,7	9.551	318,3	9.867	328,8	9.735	324,4	9.627	320,8	10.670	355,6	10.294	343,1	121.819	4.059,7
CÓRDOBA	11.230	366,2	10.295	335,7	10.764	351,0	10.724	349,7	10.841	353,5	10.440	340,4	10.597	345,5	11.031	359,7	10.572	344,7	10.743	350,3	10.940	356,7	10.537	343,6	128.714	4.197,0
LA PAMPA	1.103	368,5	1.025	342,5	972	324,8	925	309,1	873	291,7	753	251,6	782	261,3	844	282,0	819	273,6	969	323,8	830	277,3	697	232,9	10.592	3.539,0

**Zona Cuyo**

Lugar	Enero		Febrero		Marzo		Abril		Mayo		Junio		Julio		Agosto		Setiembre		Octubre		Noviembre		Diciembre		TOTALES	
	V. Abs.	Tasa	V. Abs.	Tasa	V. Abs.	Tasa	V. Abs.	Tasa	V. Abs.	Tasa	V. Abs.	Tasa	V. Abs.	Tasa	V. Abs.	Tasa	V. Abs.	Tasa	V. Abs.	Tasa	V. Abs.	Tasa	V. Abs.	Tasa	V. Abs.	Tasa
MENDOZA	7.956	503,7	7.316	463,1	7.427	470,2	7.393	468,0	7.422	469,9	7.567	479,0	8.084	511,8	8.028	508,2	8.290	524,8	8.547	541,1	8.329	527,3	7.504	475,0	93.863	5.942,0
SAN JUAN	2.811	453,4	2.043	329,5	2.151	346,9	2.052	331,0	2.607	420,5	2.203	355,3	2.344	378,1	2.169	349,8	2.259	364,3	2.335	376,6	2.147	346,3	2.145	346,0	27.266	4.397,6
SAN LUIS	945	256,8	775	210,6	808	219,6	784	213,1	780	212,0	738	200,6	767	208,5	828	225,0	746	202,8	743	201,9	796	216,3	805	218,8	9.515	2.586,1

**Zona Noroeste**

Lugar	Enero		Febrero		Marzo		Abril		Mayo		Junio		Julio		Agosto		Setiembre		Octubre		Noviembre		Diciembre		TOTALES	
	V. Abs.	Tasa	V. Abs.	Tasa	V. Abs.	Tasa	V. Abs.	Tasa	V. Abs.	Tasa	V. Abs.	Tasa	V. Abs.	Tasa	V. Abs.	Tasa	V. Abs.	Tasa	V. Abs.	Tasa	V. Abs.	Tasa	V. Abs.	Tasa	V. Abs.	Tasa
CATAMARCA	969	289,6	896	267,8	1.251	373,9	1.068	319,2	1.227	366,7	1.153	344,6	1.110	331,8	1.333	398,4	1.259	376,3	1.284	383,8	1.367	408,6	1.501	448,6	14.418	4.309,4
JUJUY	2.618	427,9	2.315	378,3	2.743	448,3	2.253	368,2	2.454	401,1	2.152	351,7	2.420	395,5	2.178	355,9	2.273	371,5	2.325	380,0	2.245	366,9	2.091	341,7	28.067	4.587,0
LA RIOJA	845	291,4	815	281,1	773	266,6	701	241,7	711	245,2	489	168,6	667	230,0	665	229,3	721	248,6	743	256,2	827	285,2	662	228,3	8.619	2.972,2
TUCUMÁN	3.235	241,7	3.152	235,5	3.393	253,5	3.138	234,4	3.373	252,0	3.315	247,7	3.438	256,9	3.711	277,2	3.369	251,7	3.764	281,2	3.729	278,6	3.640	271,9	41.257	3.082,3
SALTA	5.199	481,8	4.641	430,1	5.753	533,2	5.391	499,6	6.045	560,2	5.378	498,4	5.349	495,7	4.703	435,8	4.434	410,9	4.709	436,4	4.978	461,3	4.761	441,2	61.341	5.684,7
SGO.del ESTERO	2.133	265,1	1.928	239,7	2.020	251,1	1.739	216,2	1.835	228,1	1.618	201,1	1.455	180,9	1.516	188,5	1.342	166,8	1.792	222,8	1.705	211,9	1.611	200,3	20.694	2.572,4

**Zona Noreste**

Lugar	Enero		Febrero		Marzo		Abril		Mayo		Junio		Julio		Agosto		Setiembre		Octubre		Noviembre		Diciembre		TOTALES	
	V. Abs.	Tasa	V. Abs.	Tasa	V. Abs.	Tasa	V. Abs.	Tasa	V. Abs.	Tasa	V. Abs.	Tasa	V. Abs.	Tasa	V. Abs.	Tasa	V. Abs.	Tasa	V. Abs.	Tasa	V. Abs.	Tasa	V. Abs.	Tasa	V. Abs.	Tasa
CORRIENTES	2.352	252,6	2.374	255,0	2.526	271,3	2.164	232,4	2.393	257,0	2.207	237,1	2.222	238,7	2.369	254,5	2.187	234,9	2.185	234,7	2.186	234,8	2.272	244,0	27.437	2.947,1
FORMOSA	1.162	238,8	1.154	237,2	1.137	233,7	1.105	227,1	1.072	220,3	962	197,7	902	185,4	1.102	226,5	972	199,8	1.016	208,8	1.024	210,5	1.013	208,2	12.621	2.593,9
CHACO	3.089	313,8	2.827	287,2	3.052	310,0	2.956	300,3	2.968	301,5	2.685	272,7	2.757	280,1	2.823	286,8	2.724	276,7	2.536	257,6	2.501	254,1	2.493	253,2	33.411	3.393,9
MISIONES	2.168	224,5	2.050	212,3	2.259	234,0	2.202	228,1	2.284	236,6	2.056	212,9	2.100	217,5	2.050	212,3	2.051	212,4	2.115	219,1	2.119	219,5	2.131	220,7	25.585	2.649,9

**Zona Patagonia**

Lugar	Enero		Febrero		Marzo		Abril		Mayo		Junio		Julio		Agosto		Setiembre		Octubre		Noviembre		Diciembre		TOTALES	
	V. Abs.	Tasa	V. Abs.	Tasa	V. Abs.	Tasa	V. Abs.	Tasa	V. Abs.	Tasa	V. Abs.	Tasa	V. Abs.	Tasa	V. Abs.	Tasa	V. Abs.	Tasa	V. Abs.	Tasa	V. Abs.	Tasa	V. Abs.	Tasa	V. Abs.	Tasa
CHUBUT	1.551	375,3	1.331	322,1	1.357	328,4	1.192	288,5	1.173	283,9	1.209	292,6	1.300	314,6	1.223	296,0	1.246	301,5	1.245	301,3	1.178	285,1	1.055	255,3	15.060	3.644,4
NEUQUEN	3.175	669,6	2.840	599,0	2.912	614,1	2.829	596,6	2.345	494,6	2.495	526,2	2.734	576,6	2.698	569,0	2.777	585,7	2.739	577,7	2.673	563,7	2.607	549,8	32.824	6.922,6
RIO NEGRO	1.805	326,5	1.559	282,0	1.700	307,5	1.400	253,2	1.407	254,5	1.417	256,3	1.574	284,7	1.653	299,0	1.488	269,2	1.474	266,6	1.421	257,0	1.175	212,5	18.073	3.269,2
SANTA CRUZ	904	459,0	913	463,6	956	485,4	940	477,3	900	457,0	762	386,9	868	440,7	785	398,6	870	441,7	891	452,4	944	479,3	905	459,5	10.638	5.401,2
TIERRA DEL FUEG	332	328,5	352	348,2	372	368,0	319	315,6	314	310,6	296	292,8	357	353,2	387	382,9	358	354,2	403	398,7	373	369,0	352	348,2	4.215	4.170,0

**CUADRO 28**

**EVOLUCIÓN DE DELITOS CONTRA LAS PERSONAS POR MES EN EL AÑO 2005. POR ZONAS Y PROVINCIAS**

**Zona Pampeana y Metropolitana**

Lugar	Enero		Febrero		Marzo		Abril		Mayo		Junio		Julio		Agosto		Setiembre		Octubre		Noviembre		Diciembre		TOTALES	
	V. Abs.	Tasa	V. Abs.	Tasa	V. Abs.	Tasa	V. Abs.	Tasa	V. Abs.	Tasa	V. Abs.	Tasa	V. Abs.	Tasa	V. Abs.	Tasa	V. Abs.	Tasa	V. Abs.	Tasa	V. Abs.	Tasa	V. Abs.	Tasa	V. Abs.	Tasa
BUENOS AIRES	5.826	42,1	5.292	38,3	5.691	41,2	5.310	38,4	5.192	37,5	4.505	32,6	4.332	31,3	4.623	33,4	4.678	33,8	5.020	36,3	5.767	41,7	5.490	39,7	61.726	446,4
CIUDAD BS. AS.	2.390	86,1	2.238	80,6	2.438	87,8	2.457	88,5	2.527	91,0	2.185	78,7	2.222	80,0	2.303	83,0	2.402	86,5	2.470	89,0	2.642	95,2	2.534	91,3	28.808	1.037,7
ENTRE RIOS	502	43,3	489	42,2	509	43,9	489	42,2	506	43,7	471	40,7	501	43,3	465	40,2	401	34,6	494	42,7	553	47,7	548	47,3	5.928	511,9
SANTA FE	2.543	84,7	2.434	81,1	2.620	87,3	2.498	83,2	2.495	83,1	2.300	76,6	2.287	76,2	2.440	81,3	2.533	84,4	2.628	87,6	3.049	101,6	2.927	97,5	30.754	1.024,9
CÓRDOBA	2.083	67,9	1.983	64,7	2.185	71,2	2.154	70,2	2.150	70,1	1.823	59,4	1.916	62,5	2.056	67,0	1.963	64,0	2.242	73,1	2.554	83,3	2.341	76,3	25.450	829,9
LA PAMPA	193	64,5	199	66,5	173	57,8	169	56,5	120	40,1	106	35,4	115	38,4	145	48,4	129	43,1	167	55,8	155	51,8	109	36,4	1.780	594,7

**Zona Cuyo**

Lugar	Enero		Febrero		Marzo		Abril		Mayo		Junio		Julio		Agosto		Setiembre		Octubre		Noviembre		Diciembre		TOTALES	
	V. Abs.	Tasa	V. Abs.	Tasa	V. Abs.	Tasa	V. Abs.	Tasa	V. Abs.	Tasa	V. Abs.	Tasa	V. Abs.	Tasa	V. Abs.	Tasa	V. Abs.	Tasa	V. Abs.	Tasa	V. Abs.	Tasa	V. Abs.	Tasa	V. Abs.	Tasa
MENDOZA	1.791	113,4	1.715	108,6	1.746	110,5	1.627	103,0	1.486	94,1	1.490	94,3	1.525	96,5	1.608	101,8	1.656	104,8	1.854	117,4	1.981	125,4	2.048	129,6	20.527	1.299,5
SAN JUAN	364	58,7	285	46,0	251	40,5	234	37,7	265	42,7	231	37,3	221	35,6	225	36,3	229	36,9	300	48,4	289	46,6	319	51,4	3.213	518,2
SAN LUIS	271	73,7	227	61,7	200	54,4	216	58,7	193	52,5	207	56,3	195	53,0	194	52,7	186	50,6	179	48,7	263	71,5	253	68,8	2.584	702,3

**Zona Noroeste**

Lugar	Enero		Febrero		Marzo		Abril		Mayo		Junio		Julio		Agosto		Setiembre		Octubre		Noviembre		Diciembre		TOTALES	
	V. Abs.	Tasa	V. Abs.	Tasa	V. Abs.	Tasa	V. Abs.	Tasa	V. Abs.	Tasa	V. Abs.	Tasa	V. Abs.	Tasa	V. Abs.	Tasa	V. Abs.	Tasa	V. Abs.	Tasa	V. Abs.	Tasa	V. Abs.	Tasa	V. Abs.	Tasa
CATAMARCA	282	84,3	253	75,6	307	91,8	213	63,7	254	75,9	250	74,7	242	72,3	277	82,8	232	69,3	308	92,1	330	98,6	357	106,7	3.305	987,8
JUJUY	541	88,4	532	86,9	500	81,7	465	76,0	508	83,0	458	74,9	475	77,6	469	76,6	436	71,3	523	85,5	541	88,4	438	71,6	5.886	961,9
LA RIOJA	222	76,6	219	75,5	191	65,9	192	66,2	192	66,2	63	21,7	171	59,0	198	68,3	205	70,7	218	75,2	233	80,3	187	64,5	2.291	790,0
TUCUMÁN	975	72,8	920	68,7	970	72,5	937	70,0	1.009	75,4	947	70,7	978	73,1	1.092	81,6	949	70,9	1.103	82,4	1.183	88,4	1.128	84,3	12.191	910,8
SALTA	1.062	98,4	988	91,6	966	89,5	1.019	94,4	1.206	111,8	1.089	100,9	1.000	92,7	882	81,7	823	76,3	996	92,3	990	91,7	919	85,2	11.940	1.106,5
SANTIAGO DEL ES	520	64,6	526	65,4	489	60,8	377	46,9	421	52,3	374	46,5	355	44,1	315	39,2	347	43,1	472	58,7	530	65,9	396	49,2	5.122	636,7

**Zona Noreste**

Lugar	Enero		Febrero		Marzo		Abril		Mayo		Junio		Julio		Agosto		Setiembre		Octubre		Noviembre		Diciembre		TOTALES	
	V. Abs.	Tasa	V. Abs.	Tasa	V. Abs.	Tasa	V. Abs.	Tasa	V. Abs.	Tasa	V. Abs.	Tasa	V. Abs.	Tasa	V. Abs.	Tasa	V. Abs.	Tasa	V. Abs.	Tasa	V. Abs.	Tasa	V. Abs.	Tasa	V. Abs.	Tasa
CORRIENTES	421	45,2	393	42,2	403	43,3	285	30,6	387	41,6	340	36,5	385	41,4	371	39,9	361	38,8	401	43,1	396	42,5	394	42,3	4.537	487,3
FORMOSA	313	64,3	295	60,6	282	58,0	275	56,5	251	51,6	206	42,3	222	45,6	270	55,5	214	44,0	247	50,8	272	55,9	244	50,1	3.091	635,3
CHACO	345	35,0	282	28,6	313	31,8	246	25,0	264	26,8	260	26,4	294	29,9	328	33,3	307	31,2	284	28,8	306	31,1	346	35,1	3.575	363,1
MISIONES	256	26,5	219	22,7	229	23,7	268	27,8	275	28,5	226	23,4	186	19,3	229	23,7	232	24,0	246	25,5	249	25,8	286	29,6	2.901	300,5

**Zona Patagonia**

Lugar	Enero		Febrero		Marzo		Abril		Mayo		Junio		Julio		Agosto		Setiembre		Octubre		Noviembre		Diciembre		TOTALES	
	V. Abs.	Tasa	V. Abs.	Tasa	V. Abs.	Tasa	V. Abs.	Tasa	V. Abs.	Tasa	V. Abs.	Tasa	V. Abs.	Tasa	V. Abs.	Tasa	V. Abs.	Tasa	V. Abs.	Tasa	V. Abs.	Tasa	V. Abs.	Tasa	V. Abs.	Tasa
CHUBUT	286	69,2	278	67,3	255	61,7	230	55,7	226	54,7	208	50,3	231	55,9	230	55,7	251	60,7	261	63,2	246	59,5	254	61,5	2.956	715,3
NEUQUEN	437	92,2	401	84,6	407	85,8	338	71,3	298	62,8	321	67,7	387	81,6	334	70,4	361	76,1	402	84,8	368	77,6	381	80,4	4.435	935,3
RIO NEGRO	229	41,4	196	35,5	250	45,2	187	33,8	191	34,5	150	27,1	185	33,5	196	35,5	187	33,8	174	31,5	182	32,9	165	29,8	2.292	414,6
SANTA CRUZ	154	78,2	180	91,4	165	83,8	162	82,3	162	82,3	130	66,0	144	73,1	139	70,6	181	91,9	171	86,8	190	96,5	160	81,2	1.938	984,0
TIERRA DEL FUEG	52	51,4	61	60,3	63	62,3	60	59,4	55	54,4	53	52,4	41	40,6	54	53,4	51	50,5	57	56,4	53	52,4	57	56,4	657	650,0



**CUADRO 30**

**EVOLUCIÓN DE DELITOS CONTRA LA PROPIEDAD POR MES EN EL AÑO 2005. POR ZONAS Y PROVINCIAS**

**Zona Pampeana y Metropolitana**

Lugar	Enero		Febrero		Marzo		Abril		Mayo		Junio		Julio		Agosto		Setiembre		Octubre		Noviembre		Diciembre		TOTALES	
	V. Abs.	Tasa	V. Abs.	Tasa	V. Abs.	Tasa	V. Abs.	Tasa	V. Abs.	Tasa	V. Abs.	Tasa	V. Abs.	Tasa	V. Abs.	Tasa	V. Abs.	Tasa	V. Abs.	Tasa	V. Abs.	Tasa	V. Abs.	Tasa	V. Abs.	Tasa
BUENOS AIRES	12.162	88,0	11.290	81,7	10.821	78,3	9.582	69,3	9.978	72,2	8.978	64,9	9.031	65,3	8.973	64,9	8.454	61,1	8.944	64,7	8.976	64,9	9.129	66,0	116.318	841,2
CIUDAD BS. AS.	10.635	383,1	9.968	359,1	11.615	418,4	11.301	407,1	11.602	417,9	10.665	384,2	10.717	386,0	11.364	409,3	11.108	400,1	11.521	415,0	12.056	434,3	11.910	429,0	134.462	4.843,5
ENTRE RIOS	1.390	120,0	1.379	119,1	1.382	119,3	1.319	113,9	1.320	114,0	1.210	104,5	1.188	102,6	1.284	110,9	1.232	106,4	1.181	102,0	1.156	99,8	1.215	104,9	15.256	1.317,3
SANTA FE	6.186	206,2	6.065	202,1	6.635	221,1	6.534	217,7	6.251	208,3	5.433	181,1	5.809	193,6	5.923	197,4	5.702	190,0	5.437	181,2	5.836	194,5	5.782	192,7	71.593	2.385,9
CÓRDOBA	7.421	242,0	6.706	218,7	6.811	222,1	6.965	227,1	7.054	230,0	6.993	228,0	7.243	236,2	7.293	237,8	6.920	225,6	6.740	219,8	6.568	214,2	6.360	207,4	83.074	2.708,8
LA PAMPA	684	228,5	648	216,5	634	211,8	599	200,1	610	203,8	537	179,4	518	173,1	552	184,4	542	181,1	621	207,5	503	168,1	441	147,3	6.889	2.301,8

**Zona Cuyo**

Lugar	Enero		Febrero		Marzo		Abril		Mayo		Junio		Julio		Agosto		Setiembre		Octubre		Noviembre		Diciembre		TOTALES	
	V. Abs.	Tasa	V. Abs.	Tasa	V. Abs.	Tasa	V. Abs.	Tasa	V. Abs.	Tasa	V. Abs.	Tasa	V. Abs.	Tasa	V. Abs.	Tasa	V. Abs.	Tasa	V. Abs.	Tasa	V. Abs.	Tasa	V. Abs.	Tasa	V. Abs.	Tasa
MENDOZA	5.611	355,2	5.143	325,6	5.148	325,9	5.288	334,8	5.381	340,6	5.574	352,9	5.972	378,1	5.828	368,9	5.997	379,6	6.097	386,0	5.666	358,7	4.845	306,7	66.550	4.213,0
SAN JUAN	2.079	335,3	1.526	246,1	1.553	250,5	1.604	258,7	2.016	325,1	1.802	290,6	1.897	306,0	1.729	278,9	1.821	293,7	1.801	290,5	1.572	253,5	1.627	262,4	21.027	3.391,3
SAN LUIS	504	137,0	420	114,2	437	118,8	458	124,5	465	126,4	418	113,6	432	117,4	521	141,6	439	119,3	439	119,3	398	108,2	407	110,6	5.338	1.450,8

**Zona Noroeste**

Lugar	Enero		Febrero		Marzo		Abril		Mayo		Junio		Julio		Agosto		Setiembre		Octubre		Noviembre		Diciembre		TOTALES	
	V. Abs.	Tasa	V. Abs.	Tasa	V. Abs.	Tasa	V. Abs.	Tasa	V. Abs.	Tasa	V. Abs.	Tasa	V. Abs.	Tasa	V. Abs.	Tasa	V. Abs.	Tasa	V. Abs.	Tasa	V. Abs.	Tasa	V. Abs.	Tasa	V. Abs.	Tasa
CATAMARCA	467	139,6	455	136,0	720	215,2	680	203,2	778	232,5	720	215,2	714	213,4	845	252,6	810	242,1	774	231,3	755	225,7	847	253,2	8.565	2.560,0
JUJUY	1.408	230,1	1.394	227,8	1.489	243,3	1.421	232,2	1.472	240,6	1.326	216,7	1.354	221,3	1.362	222,6	1.483	242,4	1.407	229,9	1.328	217,0	1.295	211,6	16.739	2.735,6
LA RIOJA	500	172,4	486	167,6	459	158,3	421	145,2	408	140,7	361	124,5	405	139,7	378	130,4	404	139,3	459	158,3	471	162,4	397	136,9	5.149	1.775,6
TUCUMÁN	1.462	109,2	1.537	114,8	1.544	115,4	1.467	109,6	1.542	115,2	1.604	119,8	1.647	123,0	1.754	131,0	1.643	122,7	1.703	127,2	1.632	121,9	1.586	118,5	19.121	1.428,5
SALTA	2.776	257,3	2.546	235,9	3.447	319,4	3.164	293,2	3.428	317,7	3.133	290,3	3.282	304,2	2.814	260,8	2.636	244,3	2.653	245,9	2.681	248,5	2.780	257,6	35.340	3.275,1
SGO.del ESTERO	1.250	155,4	1.079	134,1	1.217	151,3	1.075	133,6	1.127	140,1	983	122,2	866	107,7	949	118,0	779	96,8	997	123,9	867	107,8	941	117,0	12.130	1.507,8

**Zona Noreste**

Lugar	Enero		Febrero		Marzo		Abril		Mayo		Junio		Julio		Agosto		Setiembre		Octubre		Noviembre		Diciembre		TOTALES	
	V. Abs.	Tasa	V. Abs.	Tasa	V. Abs.	Tasa	V. Abs.	Tasa	V. Abs.	Tasa	V. Abs.	Tasa	V. Abs.	Tasa	V. Abs.	Tasa	V. Abs.	Tasa	V. Abs.	Tasa	V. Abs.	Tasa	V. Abs.	Tasa	V. Abs.	Tasa
CORRIENTES	1.472	158,1	1.634	175,5	1.710	183,7	1.543	165,7	1.646	176,8	1.511	162,3	1.507	161,9	1.623	174,3	1.477	158,6	1.439	154,6	1.407	151,1	1.461	156,9	18.430	1.979,6
FORMOSA	540	111,0	553	113,7	562	115,5	593	121,9	571	117,4	544	111,8	505	103,8	574	118,0	546	112,2	507	104,2	518	106,5	532	109,3	6.545	1.345,2
CHACO	2.307	234,3	2.119	215,2	2.311	234,8	2.341	237,8	2.275	231,1	1.990	202,1	2.037	206,9	2.072	210,5	1.968	199,9	1.800	182,8	1.764	179,2	1.745	177,3	24.729	2.512,0
MISIONES	1.571	162,7	1.508	156,2	1.567	162,3	1.588	164,5	1.587	164,4	1.538	159,3	1.484	153,7	1.513	156,7	1.501	155,5	1.536	159,1	1.500	155,4	1.489	154,2	18.382	1.903,8

**Zona Patagonia**

Lugar	Enero		Febrero		Marzo		Abril		Mayo		Junio		Julio		Agosto		Setiembre		Octubre		Noviembre		Diciembre		TOTALES	
	V. Abs.	Tasa	V. Abs.	Tasa	V. Abs.	Tasa	V. Abs.	Tasa	V. Abs.	Tasa	V. Abs.	Tasa	V. Abs.	Tasa	V. Abs.	Tasa	V. Abs.	Tasa	V. Abs.	Tasa	V. Abs.	Tasa	V. Abs.	Tasa	V. Abs.	Tasa
CHUBUT	960	232,3	770	186,3	792	191,7	743	179,8	699	169,2	737	178,3	815	197,2	759	183,7	763	184,6	746	180,5	662	160,2	599	145,0	9.045	2.188,8
NEUQUEN	2.248	474,1	1.988	419,3	2.041	430,4	2.090	440,8	1.711	360,9	1.866	393,5	2.007	423,3	2.044	431,1	2.066	435,7	2.030	428,1	1.906	402,0	1.889	398,4	23.886	5.037,6
RIO NEGRO	1.238	223,9	1.008	182,3	1.089	197,0	946	171,1	944	170,8	1.023	185,1	1.075	194,5	1.163	210,4	1.018	184,1	990	179,1	967	174,9	713	129,0	12.174	2.202,2
SANTA CRUZ	568	288,4	503	255,4	552	280,3	565	286,9	501	254,4	427	216,8	500	253,9	410	208,2	441	223,9	501	254,4	484	245,7	469	238,1	5.921	3.006,2
TIERRA DEL FUEG	216	213,7	215	212,7	206	203,8	186	184,0	184	182,0	182	180,1	224	221,6	249	246,3	217	214,7	254	251,3	232	229,5	222	219,6	2.587	2.559,4



**CUADRO 31**

**EVOLUCIÓN DE ROBOS (Incluidas tentativas) POR MES EN EL AÑO 2005. POR ZONAS Y PROVINCIAS**

**Zona Pampeana y Metropolitana**

Lugar	Enero		Febrero		Marzo		Abril		Mayo		Junio		Julio		Agosto		Setiembre		Octubre		Noviembre		Diciembre		TOTALES	
	V. Abs.	Tasa	V. Abs.	Tasa	V. Abs.	Tasa	V. Abs.	Tasa	V. Abs.	Tasa	V. Abs.	Tasa	V. Abs.	Tasa	V. Abs.	Tasa	V. Abs.	Tasa	V. Abs.	Tasa	V. Abs.	Tasa	V. Abs.	Tasa	V. Abs.	Tasa
BUENOS AIRES	6.921	50,1	6.404	46,3	5.922	42,8	5.198	37,6	5.428	39,3	5.052	36,5	5.155	37,3	4.910	35,5	4.763	34,4	4.818	34,8	4.742	34,3	4.939	35,7	64.252	464,7
CIUDAD BS. AS.	6.129	220,8	5.720	206,0	6.409	230,9	6.082	219,1	6.375	229,6	5.861	211,1	5.759	207,4	6.268	225,8	6.070	218,6	6.429	231,6	6.871	247,5	6.800	244,9	74.773	2.693,4
ENTRE RIOS	665	57,4	723	62,4	634	54,7	603	52,1	636	54,9	553	47,7	544	47,0	585	50,5	550	47,5	496	42,8	484	41,8	481	41,5	6.954	600,4
SANTA FE	3.426	114,2	3.381	112,7	3.449	114,9	3.495	116,5	3.179	105,9	2.944	98,1	3.177	105,9	3.123	104,1	3.231	107,7	2.854	95,1	3.072	102,4	3.133	104,4	38.464	1.281,8
CÓRDOBA	3.967	129,4	3.573	116,5	3.756	122,5	3.730	121,6	3.774	123,1	3.776	123,1	3.900	127,2	3.895	127,0	3.784	123,4	3.632	118,4	3.474	113,3	3.395	110,7	44.656	1.456,1
LA PAMPA	181	60,5	205	68,5	137	45,8	148	49,4	161	53,8	146	48,8	161	53,8	170	56,8	153	51,1	189	63,1	145	48,4	138	46,1	1.934	646,2

**Zona Cuyo**

Lugar	Enero		Febrero		Marzo		Abril		Mayo		Junio		Julio		Agosto		Setiembre		Octubre		Noviembre		Diciembre		TOTALES	
	V. Abs.	Tasa	V. Abs.	Tasa	V. Abs.	Tasa	V. Abs.	Tasa	V. Abs.	Tasa	V. Abs.	Tasa	V. Abs.	Tasa	V. Abs.	Tasa	V. Abs.	Tasa	V. Abs.	Tasa	V. Abs.	Tasa	V. Abs.	Tasa	V. Abs.	Tasa
MENDOZA	3.017	191,0	2.597	164,4	2.534	160,4	2.744	173,7	2.705	171,2	2.939	186,1	3.124	197,8	2.998	189,8	3.246	205,5	3.147	199,2	2.839	179,7	2.029	128,4	33.919	2.147,2
SAN JUAN	780	125,8	555	89,5	524	84,5	512	82,6	683	110,2	597	96,3	619	99,8	535	86,3	587	94,7	565	91,1	477	76,9	526	84,8	6.960	1.122,5
SAN LUIS	247	67,1	198	53,8	229	62,2	212	57,6	225	61,2	228	62,0	197	53,5	248	67,4	237	64,4	242	65,8	191	51,9	187	50,8	2.641	717,8

**Zona Noroeste**

Lugar	Enero		Febrero		Marzo		Abril		Mayo		Junio		Julio		Agosto		Setiembre		Octubre		Noviembre		Diciembre		TOTALES	
	V. Abs.	Tasa	V. Abs.	Tasa	V. Abs.	Tasa	V. Abs.	Tasa	V. Abs.	Tasa	V. Abs.	Tasa	V. Abs.	Tasa	V. Abs.	Tasa	V. Abs.	Tasa	V. Abs.	Tasa	V. Abs.	Tasa	V. Abs.	Tasa	V. Abs.	Tasa
CATAMARCA	184	55,0	184	55,0	219	65,5	203	60,7	281	84,0	261	78,0	222	66,4	344	102,8	312	93,3	261	78,0	242	72,3	255	76,2	2.968	887,1
JUJUY	544	88,9	563	92,0	519	84,8	540	88,3	568	92,8	479	78,3	505	82,5	510	83,3	589	96,3	526	86,0	487	79,6	529	86,5	6.359	1.039,2
LA RIOJA	184	63,5	168	57,9	144	49,7	160	55,2	156	53,8	142	49,0	142	49,0	111	38,3	125	43,1	160	55,2	152	52,4	141	48,6	1.785	615,6
TUCUMÁN	698	52,1	728	54,4	756	56,5	688	51,4	705	52,7	711	53,1	807	60,3	858	64,1	774	57,8	798	59,6	782	58,4	785	58,6	9.090	679,1
SALTA	868	80,4	780	72,3	932	86,4	1.046	96,9	1.151	106,7	1.003	93,0	1.017	94,2	1.053	97,6	1.034	95,8	1.079	100,0	1.076	99,7	1.161	107,6	12.200	1.130,6
SGO.del ESTERO	449	55,8	375	46,6	410	51,0	334	41,5	377	46,9	318	39,5	239	29,7	268	33,3	216	26,9	271	33,7	248	30,8	304	37,8	3.809	473,5

**Zona Noreste**

Lugar	Enero		Febrero		Marzo		Abril		Mayo		Junio		Julio		Agosto		Setiembre		Octubre		Noviembre		Diciembre		TOTALES	
	V. Abs.	Tasa	V. Abs.	Tasa	V. Abs.	Tasa	V. Abs.	Tasa	V. Abs.	Tasa	V. Abs.	Tasa	V. Abs.	Tasa	V. Abs.	Tasa	V. Abs.	Tasa	V. Abs.	Tasa	V. Abs.	Tasa	V. Abs.	Tasa	V. Abs.	Tasa
CORRIENTES	527	56,6	622	66,8	678	72,8	611	65,6	631	67,8	614	66,0	601	64,6	603	64,8	555	59,6	568	61,0	555	59,6	553	59,4	7.118	764,6
FORMOSA	136	28,0	122	25,1	145	29,8	152	31,2	137	28,2	124	25,5	129	26,5	156	32,1	126	25,9	113	23,2	137	28,2	116	23,8	1.593	327,4
CHACO	810	82,3	746	75,8	742	75,4	696	70,7	730	74,2	644	65,4	643	65,3	722	73,3	662	67,2	575	58,4	562	57,1	520	52,8	8.052	817,9
MISIONES	485	50,2	377	39,0	481	49,8	451	46,7	478	49,5	476	49,3	500	51,8	430	44,5	417	43,2	434	44,9	410	42,5	446	46,2	5.385	557,7

**Zona Patagonia**

Lugar	Enero		Febrero		Marzo		Abril		Mayo		Junio		Julio		Agosto		Setiembre		Octubre		Noviembre		Diciembre		TOTALES	
	V. Abs.	Tasa	V. Abs.	Tasa	V. Abs.	Tasa	V. Abs.	Tasa	V. Abs.	Tasa	V. Abs.	Tasa	V. Abs.	Tasa	V. Abs.	Tasa	V. Abs.	Tasa	V. Abs.	Tasa	V. Abs.	Tasa	V. Abs.	Tasa	V. Abs.	Tasa
CHUBUT	418	101,2	380	92,0	376	91,0	342	82,8	352	85,2	404	97,8	422	102,1	395	95,6	393	95,1	380	92,0	322	77,9	291	70,4	4.475	1.082,9
NEUQUEN	940	198,2	789	166,4	772	162,8	875	184,5	716	151,0	813	171,5	882	186,0	862	181,8	895	188,8	846	178,4	718	151,4	790	166,6	9.898	2.087,5
RIO NEGRO	538	97,3	393	71,1	415	75,1	382	69,1	395	71,5	485	87,7	456	82,5	540	97,7	420	76,0	420	76,0	403	72,9	271	49,0	5.118	925,8
SANTA CRUZ	210	106,6	174	88,3	200	101,5	227	115,3	179	90,9	169	85,8	194	98,5	156	79,2	164	83,3	191	97,0	173	87,8	152	77,2	2.189	1.111,4
TIERRA DEL FUEG	62	61,3	59	58,4	42	41,6	47	46,5	48	47,5	49	48,5	85	84,1	78	77,2	65	64,3	80	79,1	57	56,4	68	67,3	740	732,1

**CUADRO 32 - GRÁFICOS DE EVOLUCIÓN MENSUAL DE TASAS**

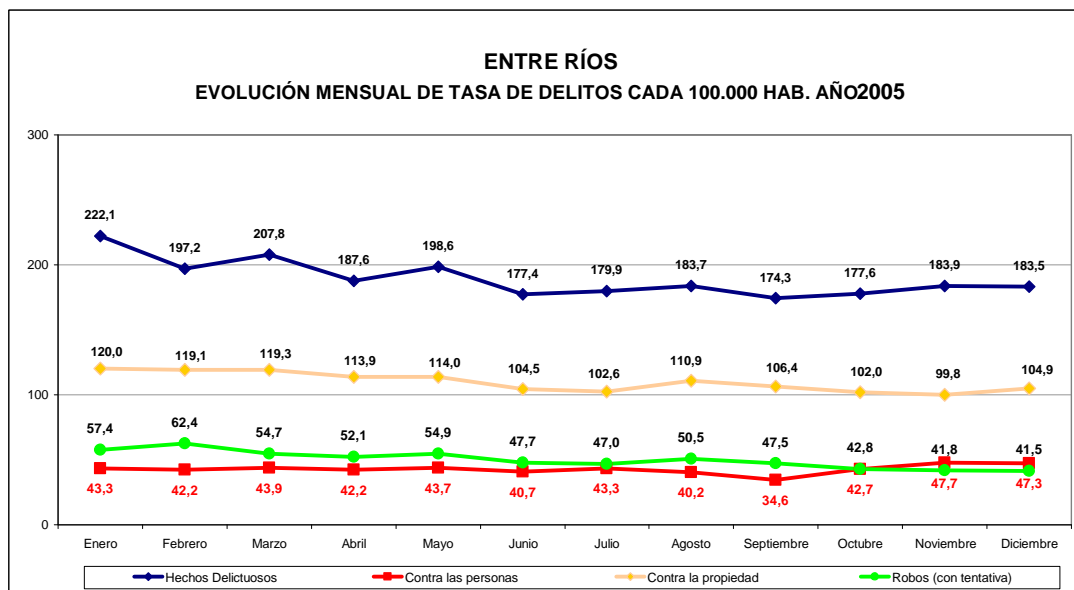
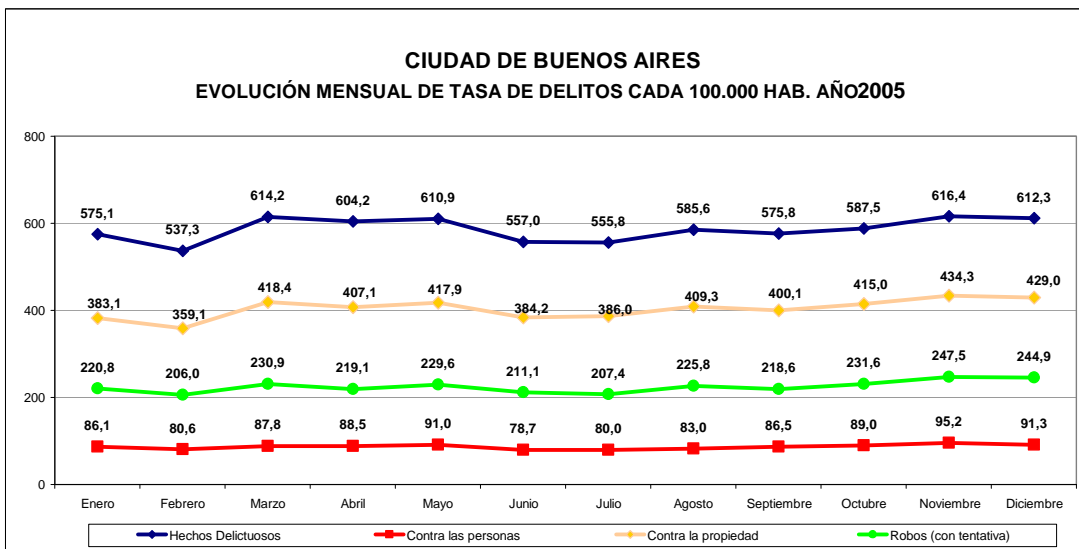
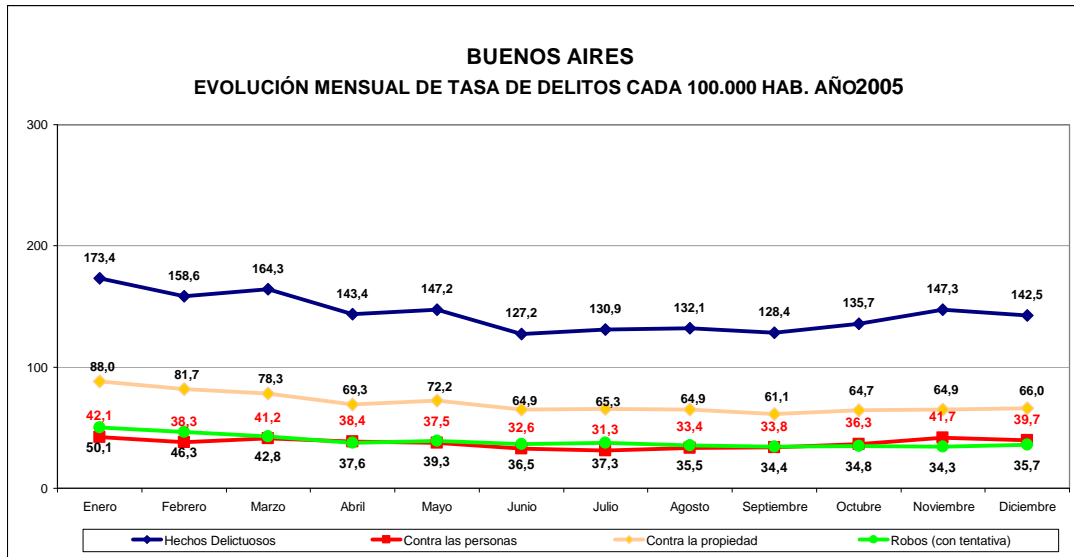

**CUADRO 32 - GRÁFICOS DE EVOLUCIÓN MENSUAL DE TASAS**

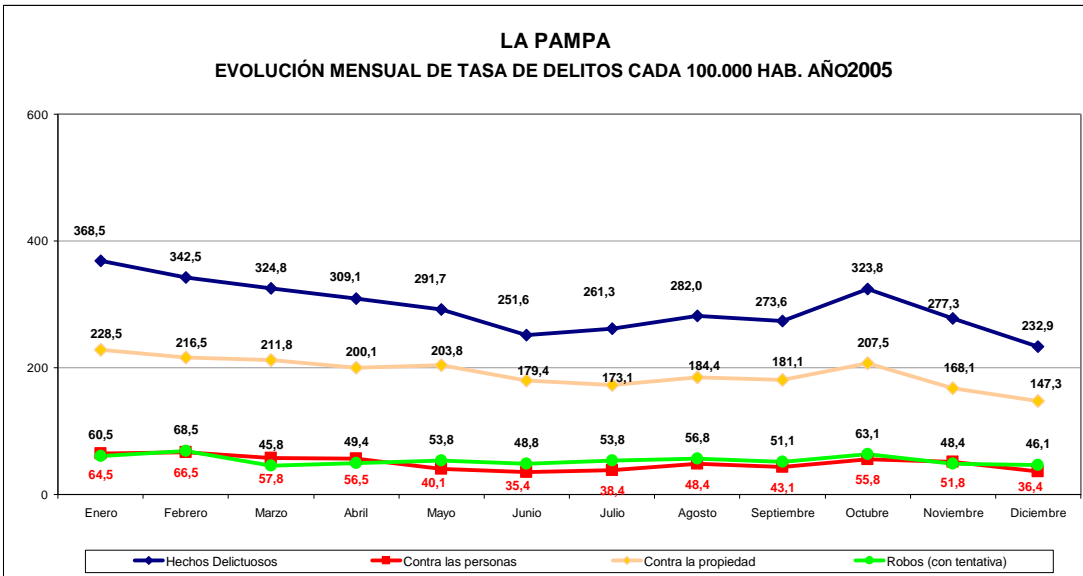
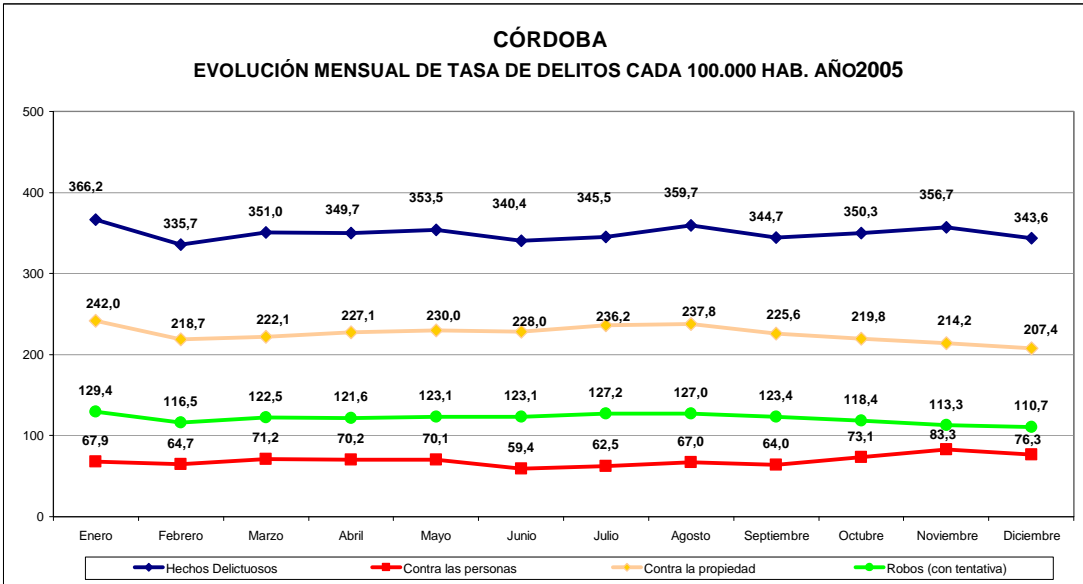
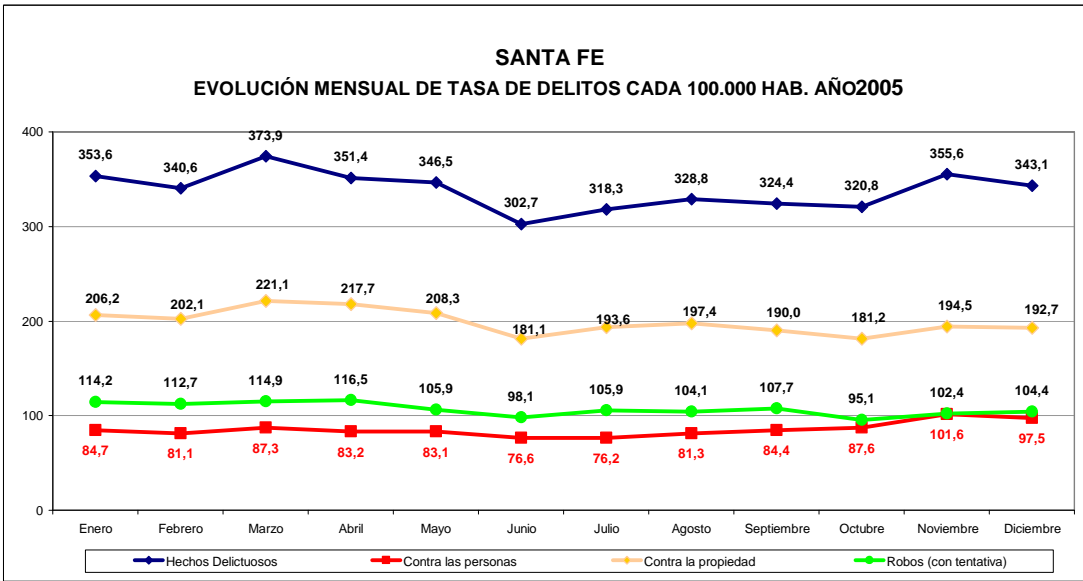

**CUADRO 32 - GRÁFICOS DE EVOLUCIÓN MENSUAL DE TASAS**

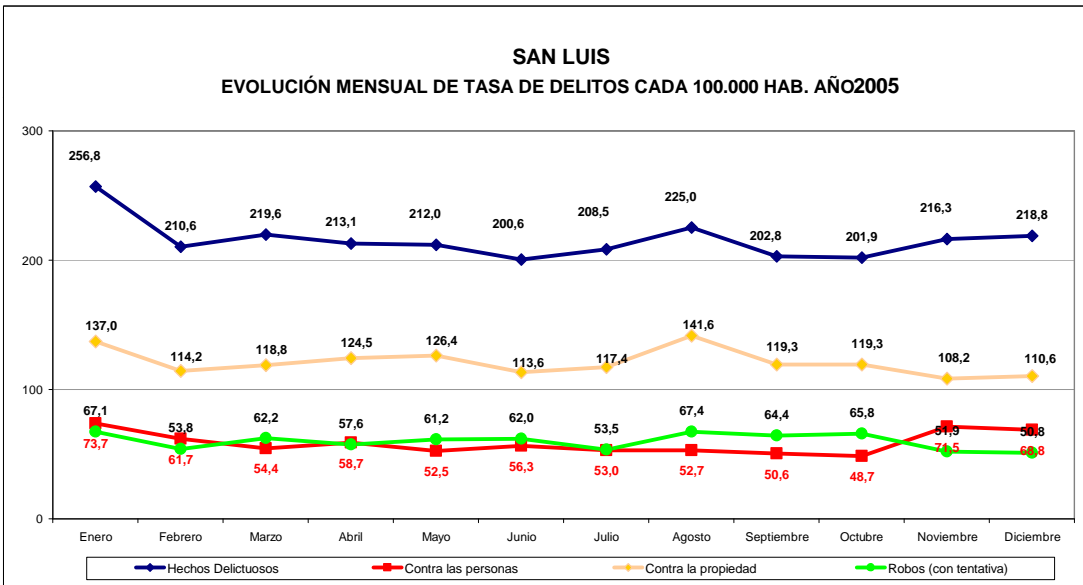
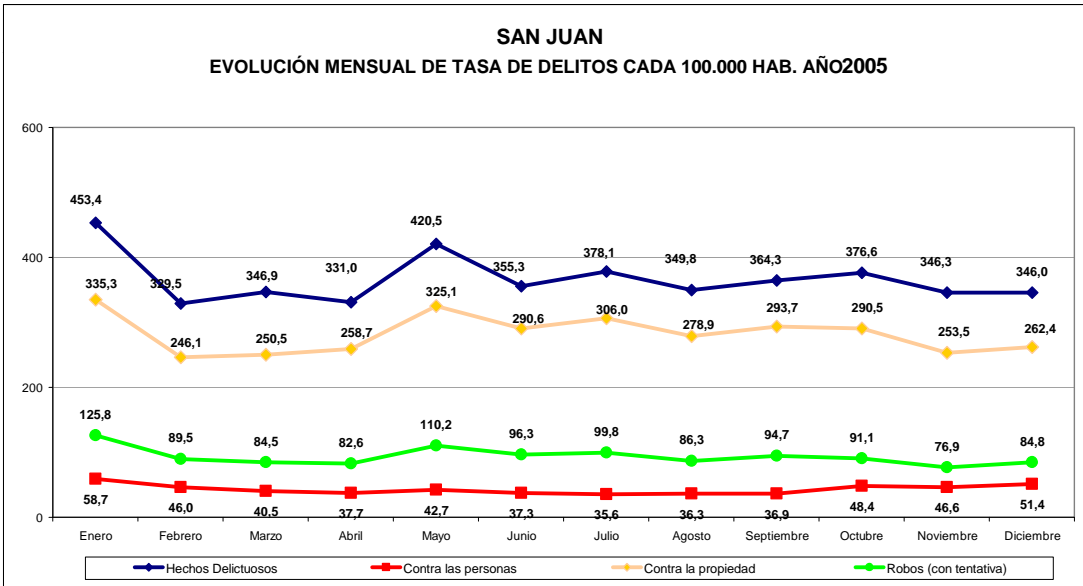
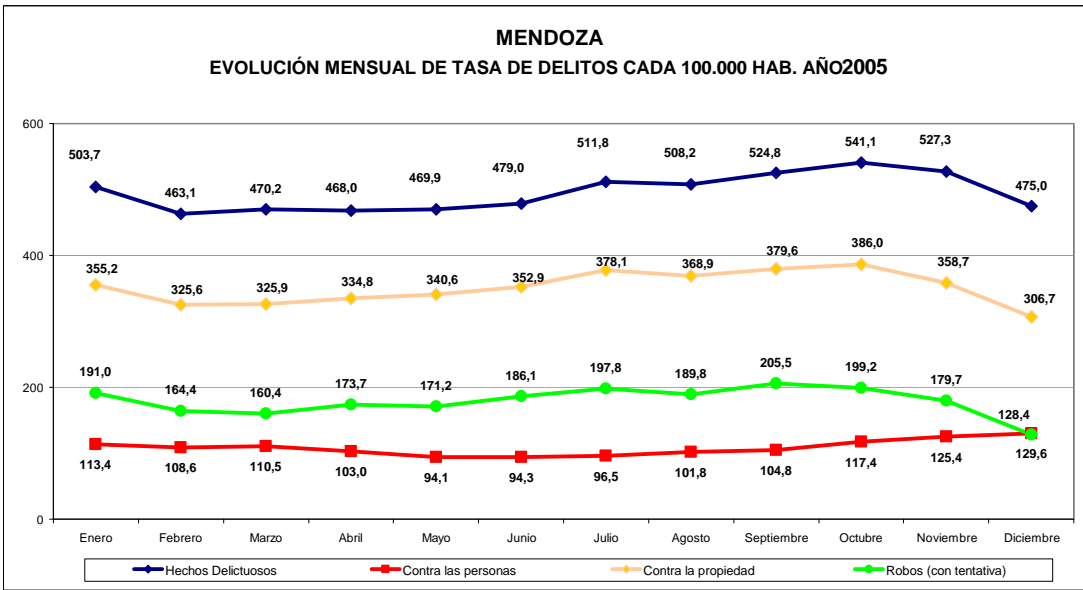

**CUADRO 32 - GRÁFICOS DE EVOLUCIÓN MENSUAL DE TASAS**

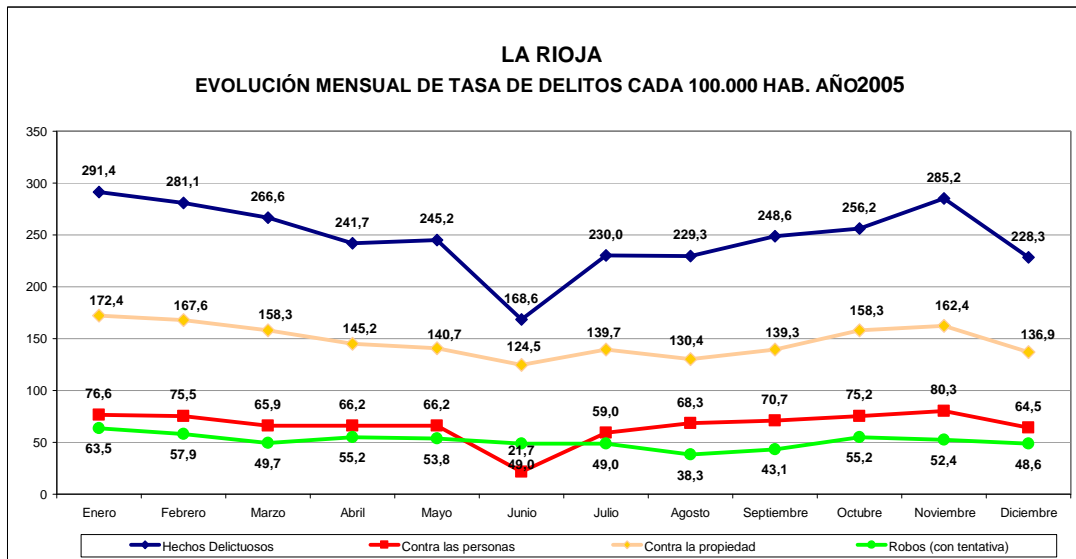
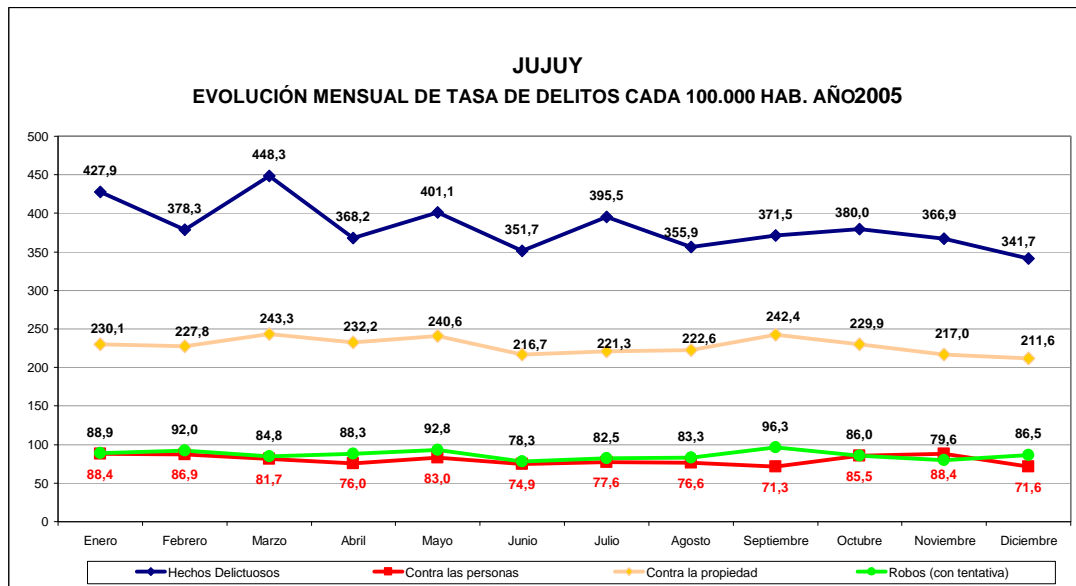
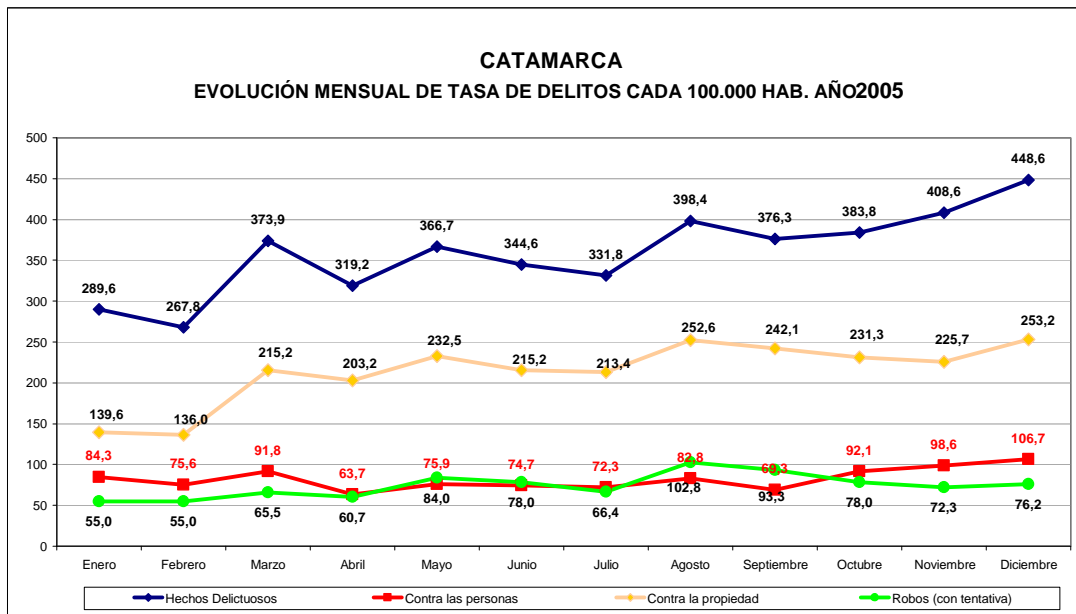

**CUADRO 32 - GRÁFICOS DE EVOLUCIÓN MENSUAL DE TASAS**

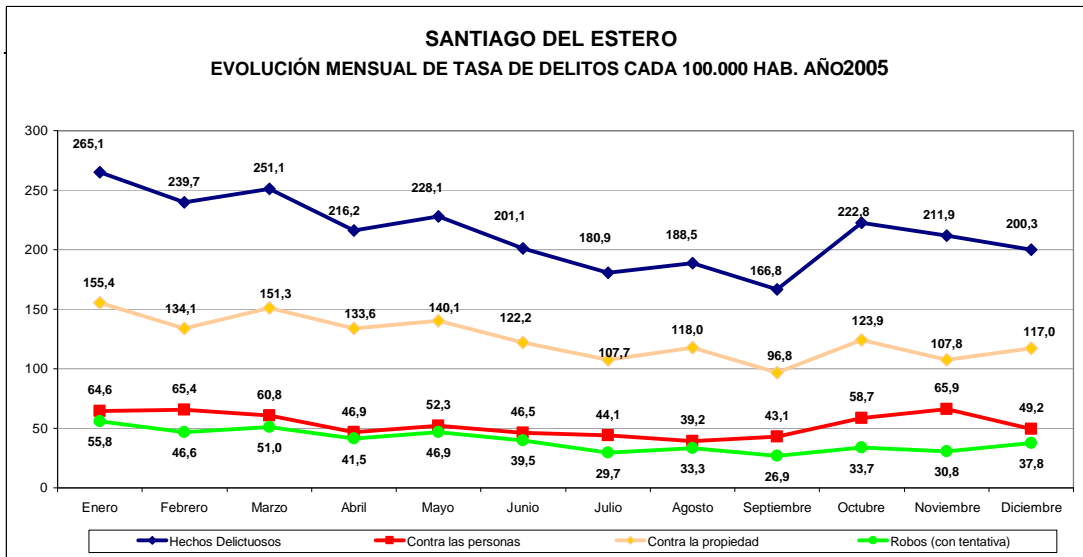
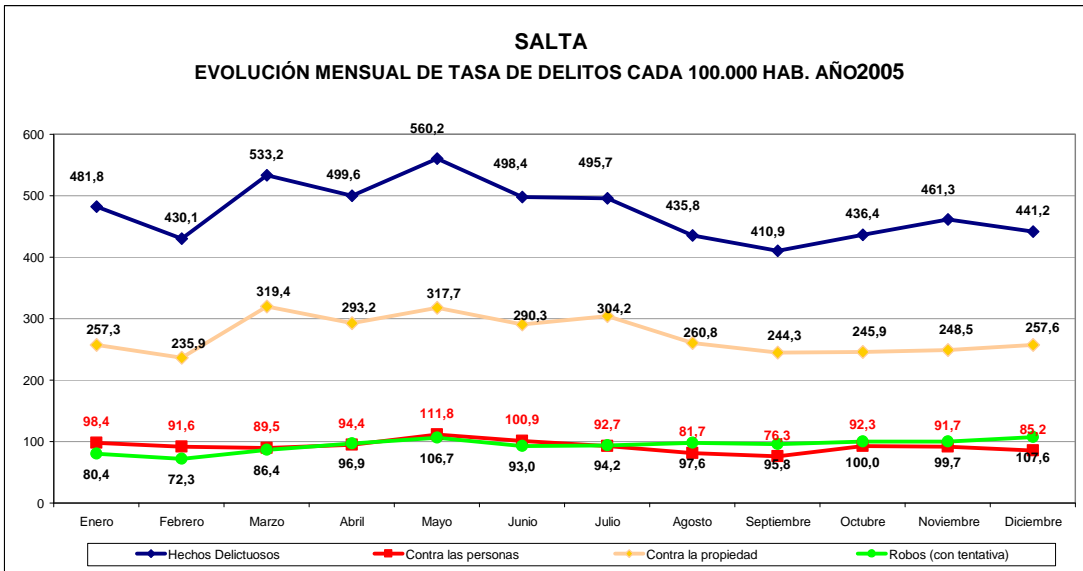
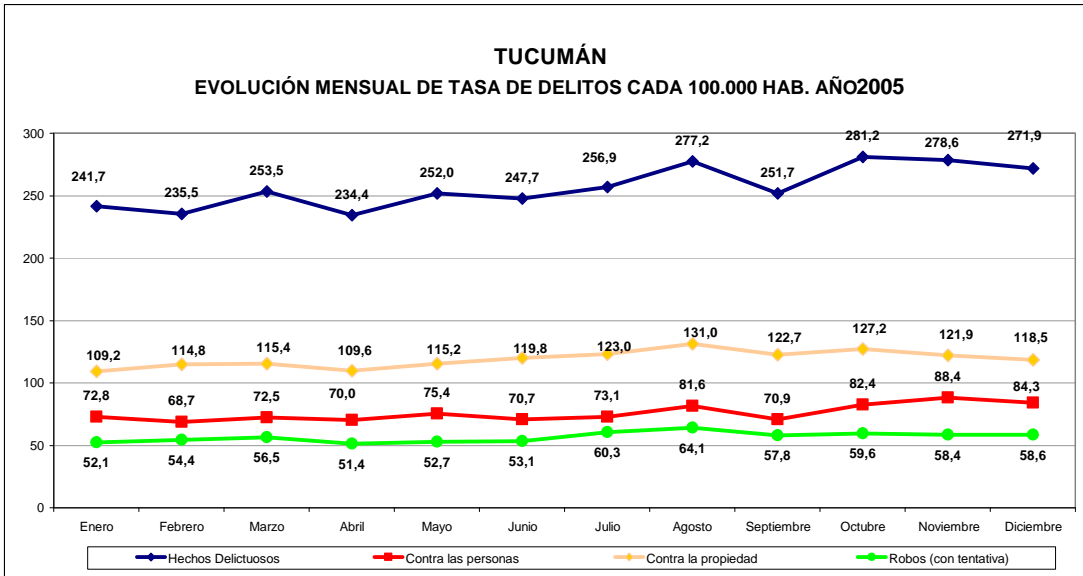

**CUADRO 32 - GRÁFICOS DE EVOLUCIÓN MENSUAL DE TASAS**

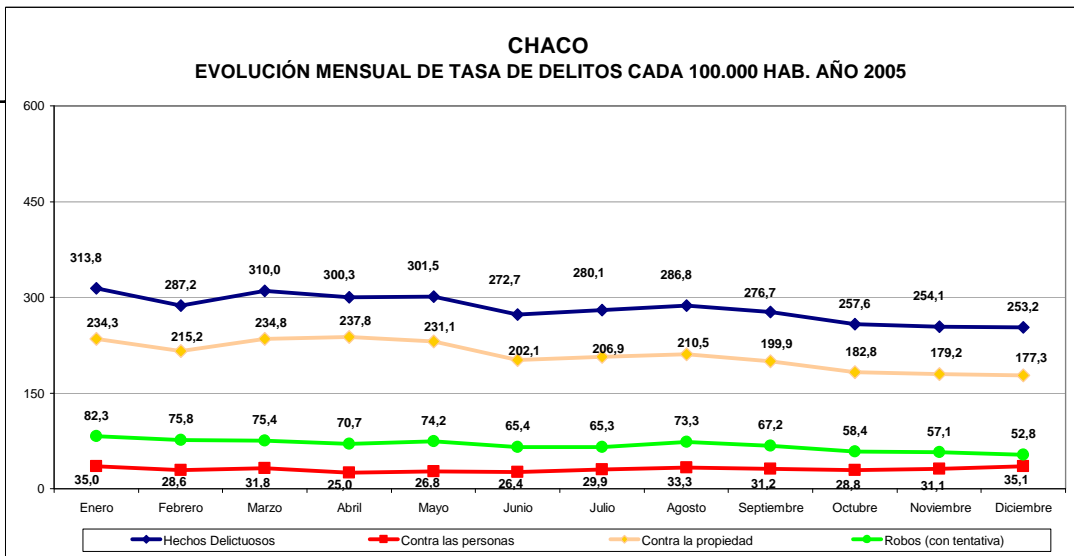
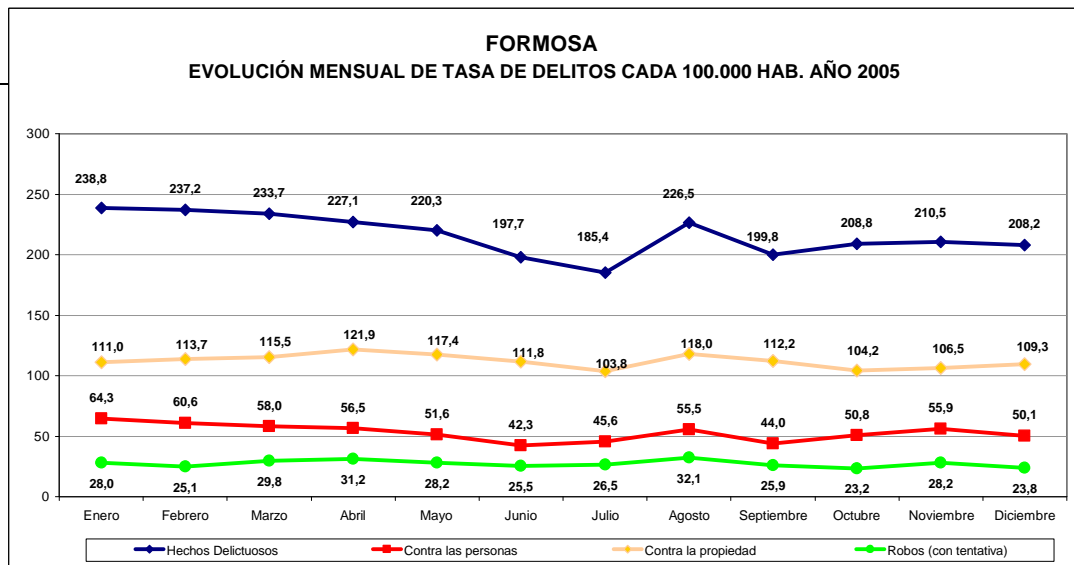
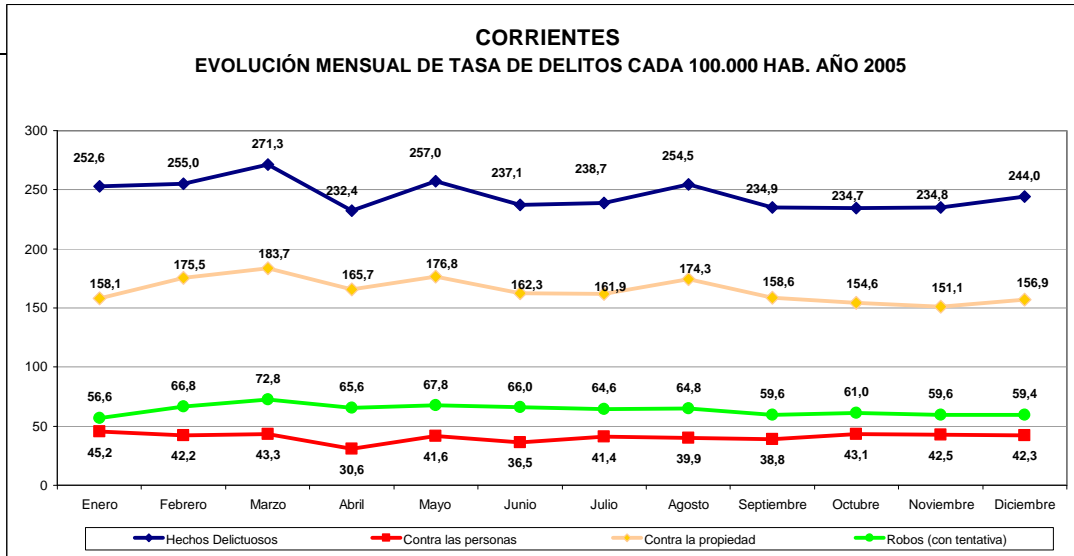

**CUADRO 32 - GRÁFICOS DE EVOLUCIÓN MENSUAL DE TASAS**

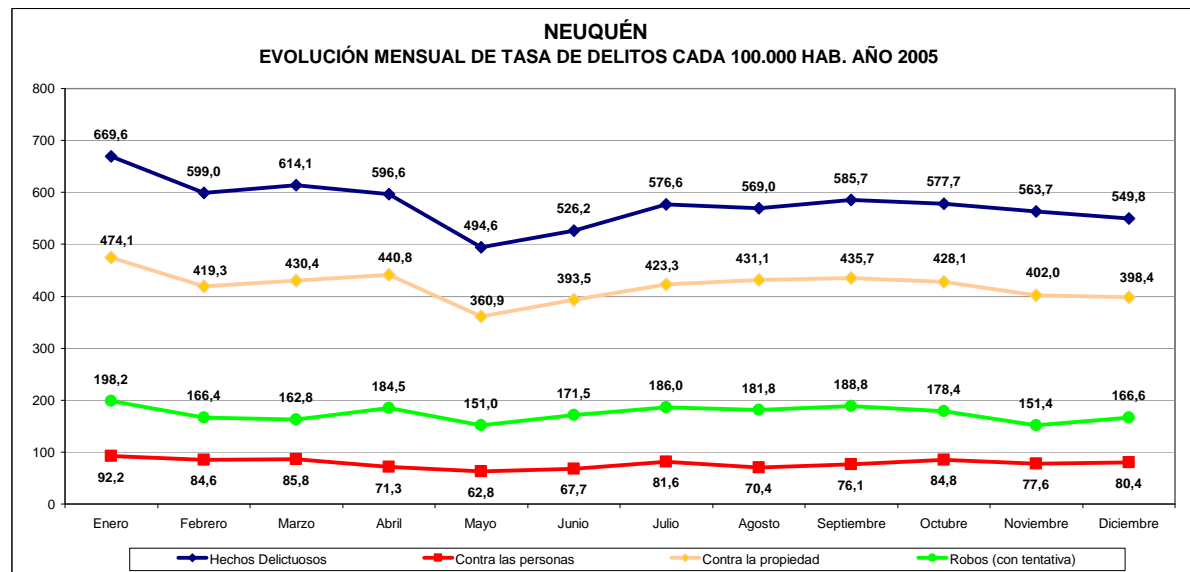
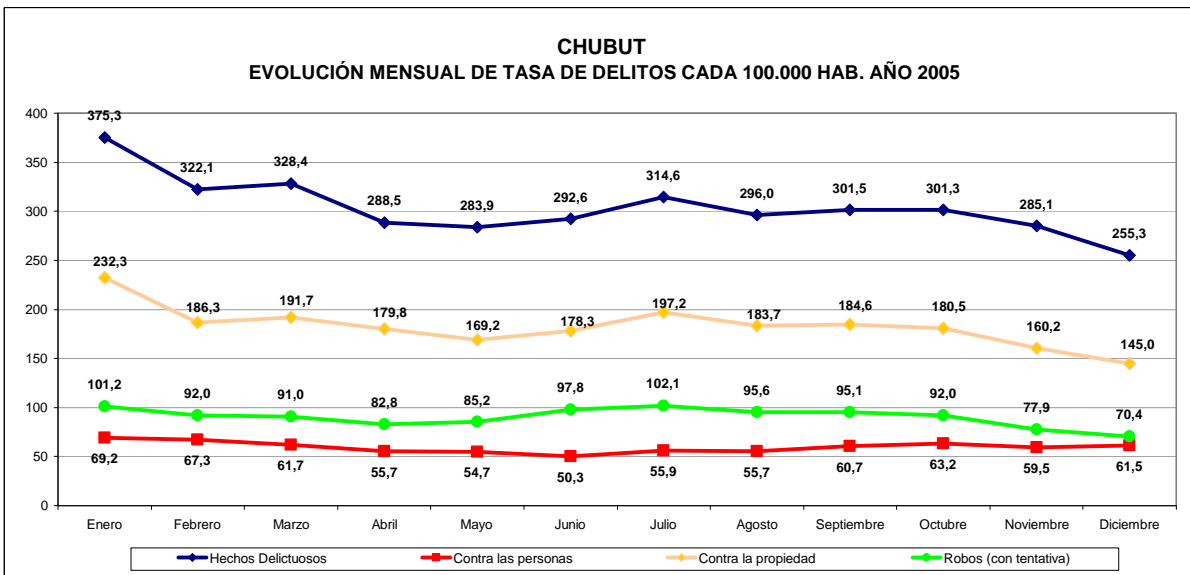
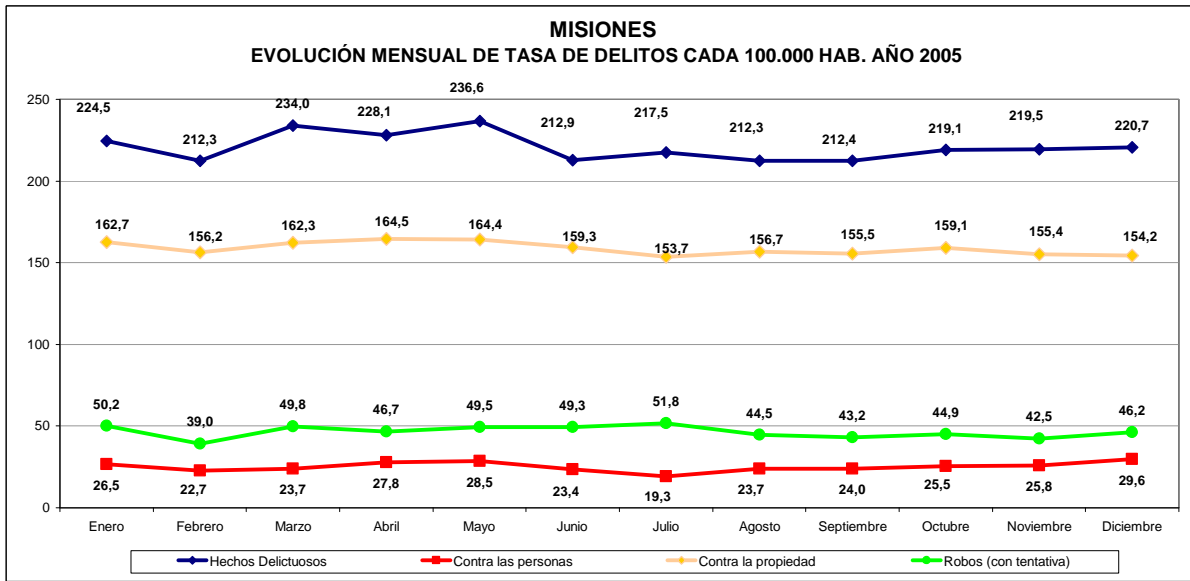



**CUADRO 32 - GRÁFICOS DE EVOLUCIÓN MENSUAL DE TASAS**

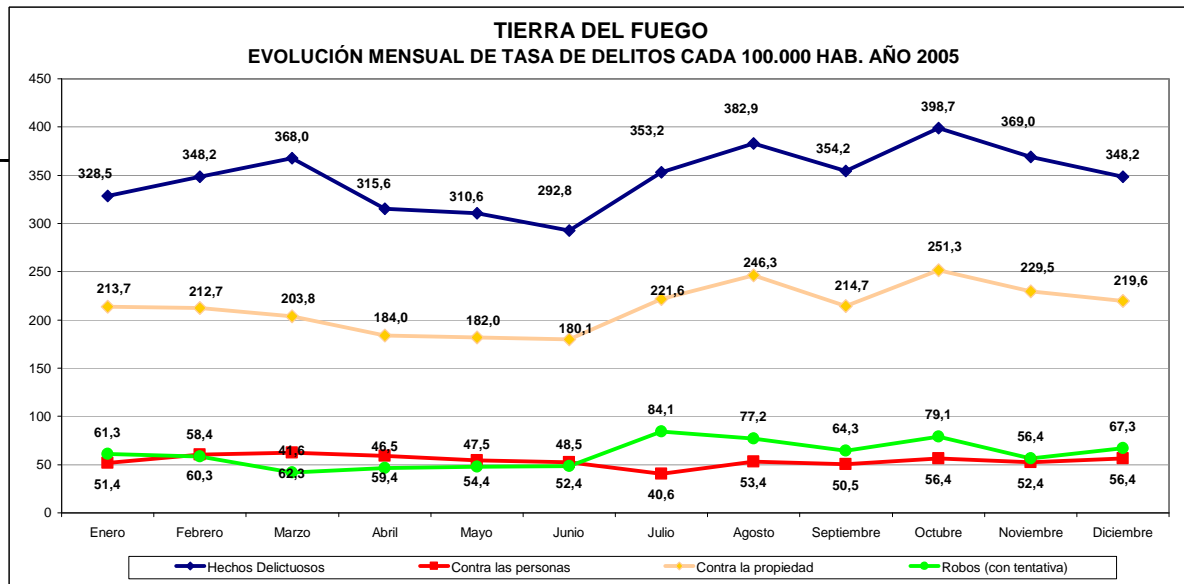
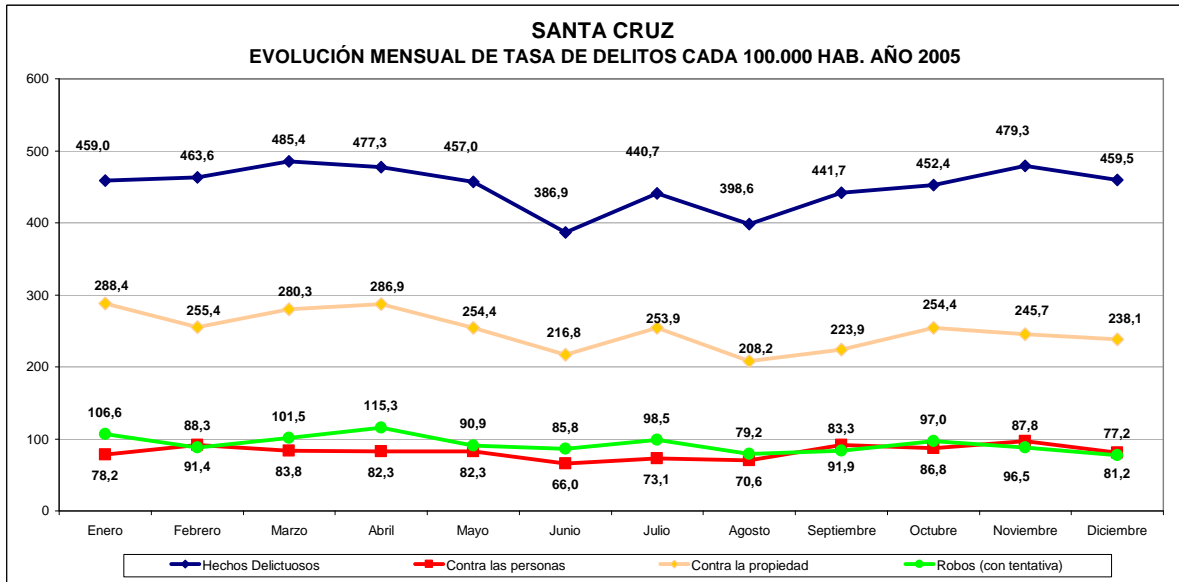
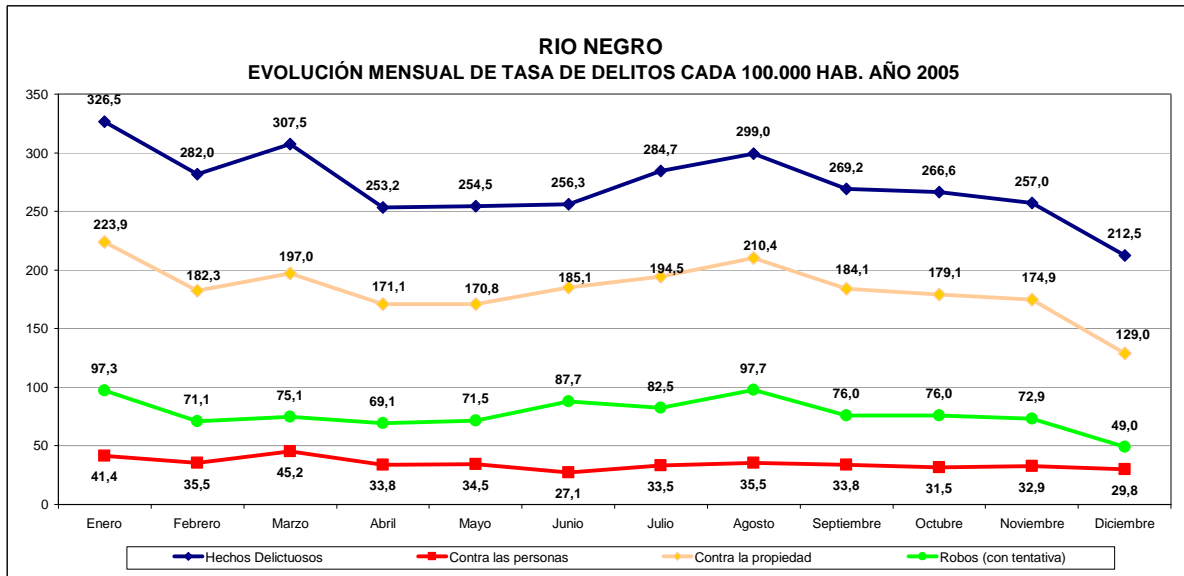

**CUADRO 33 - GRÁFICOS DE EVOLUCIÓN MENSUAL TASAS C/100.000 HAB.DE HOMICIDIOS DOLOSOS**

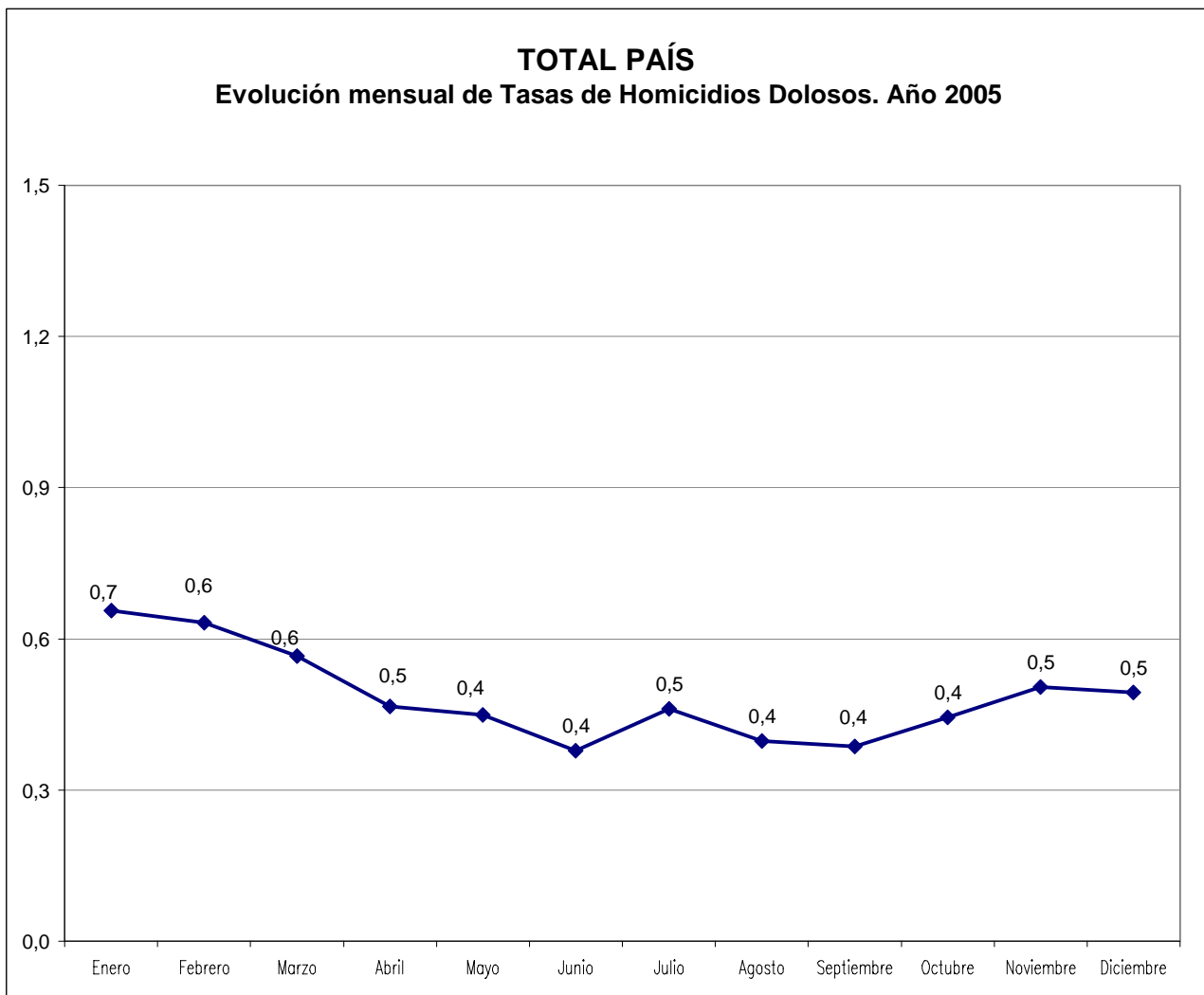

**CUADRO 33 - GRÁFICOS DE EVOLUCIÓN MENSUAL TASAS C/100.000 HAB.DE HOMICIDIOS DOLOSOS**

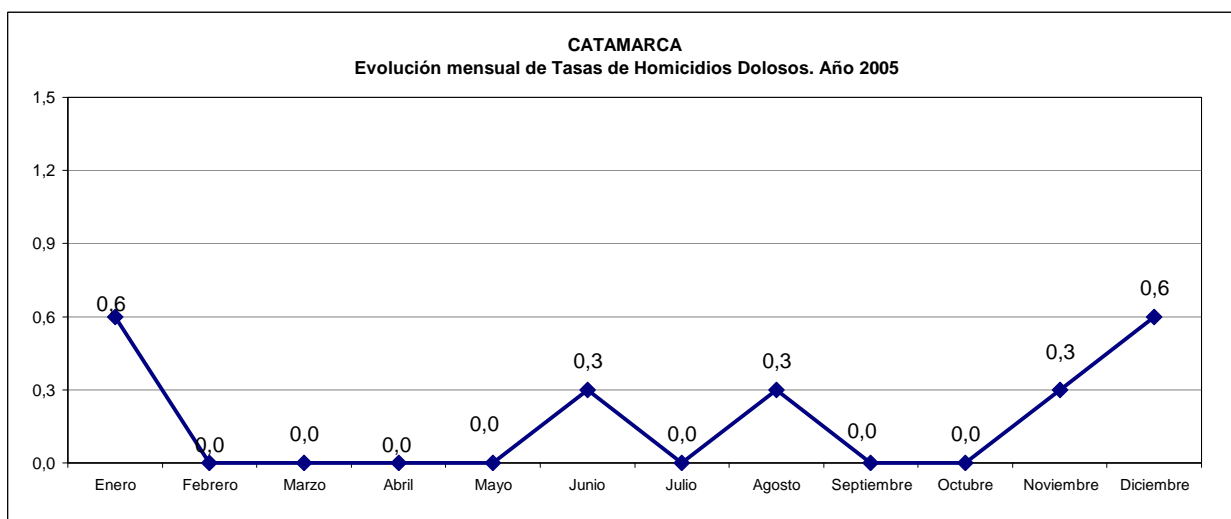
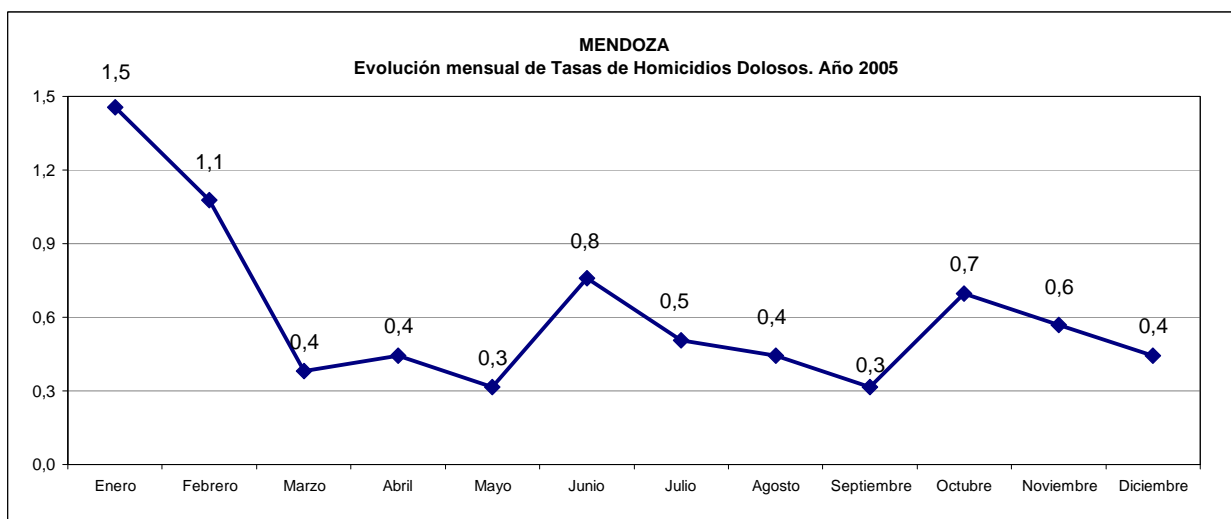
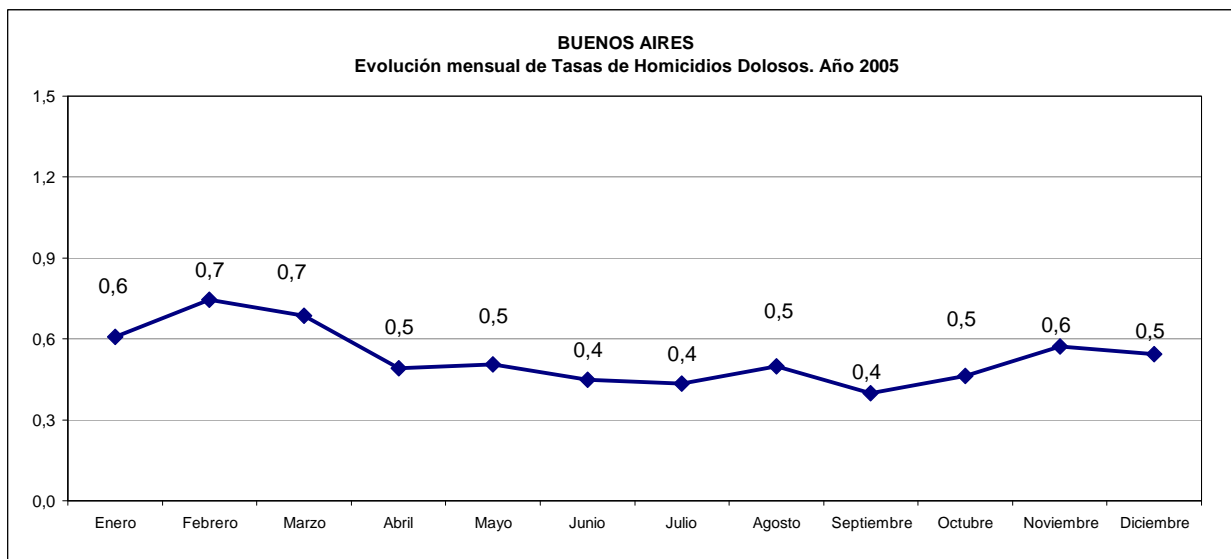

**CUADRO 33 - GRÁFICOS DE EVOLUCIÓN MENSUAL TASAS C/100.000 HAB.DE HOMICIDIOS DOLOSOS**

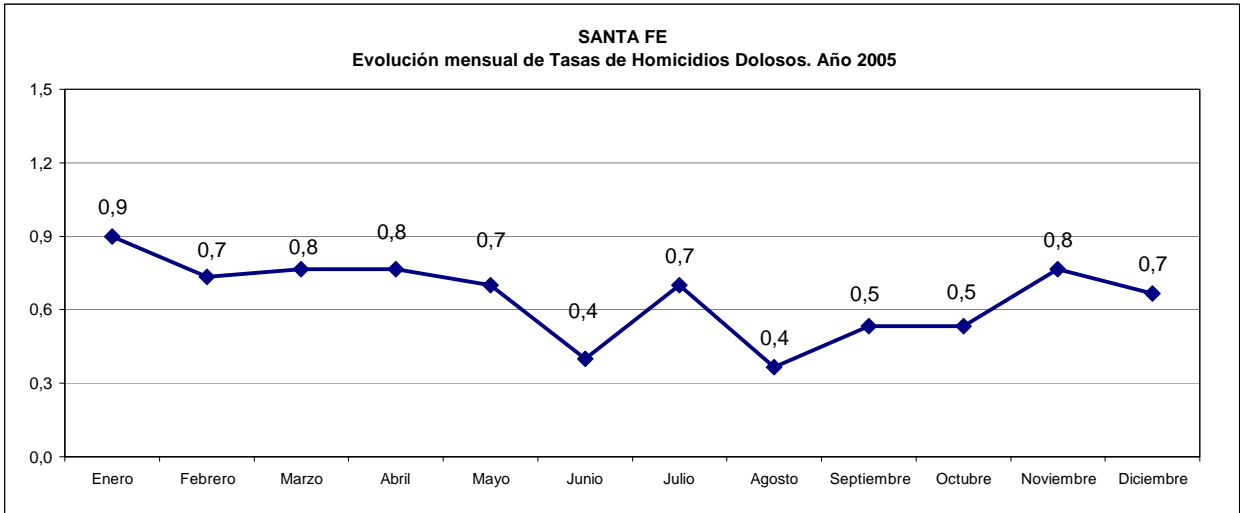
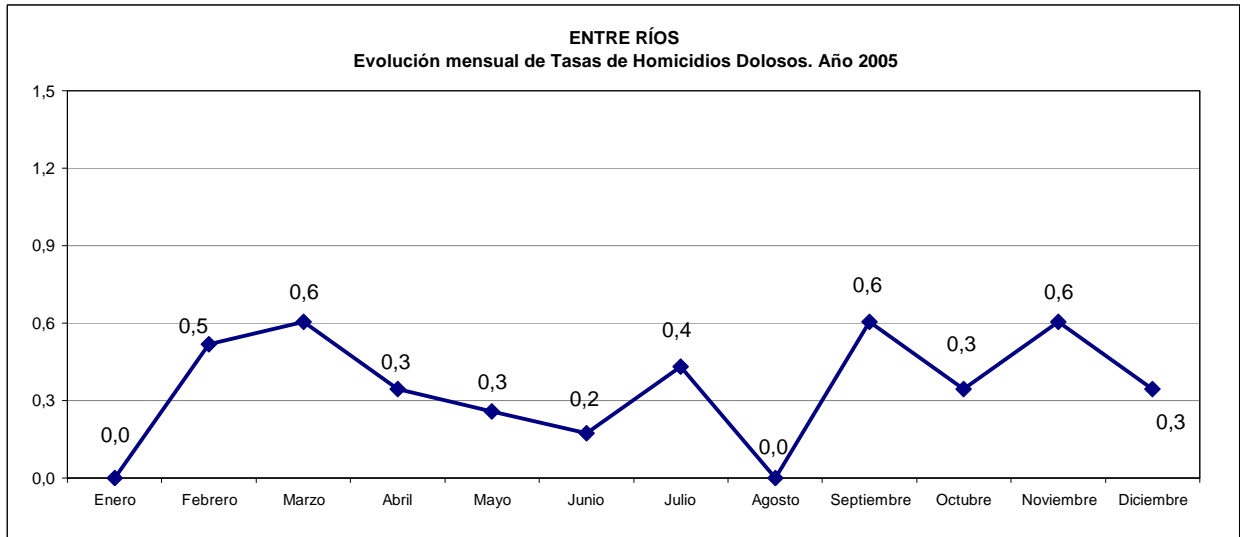
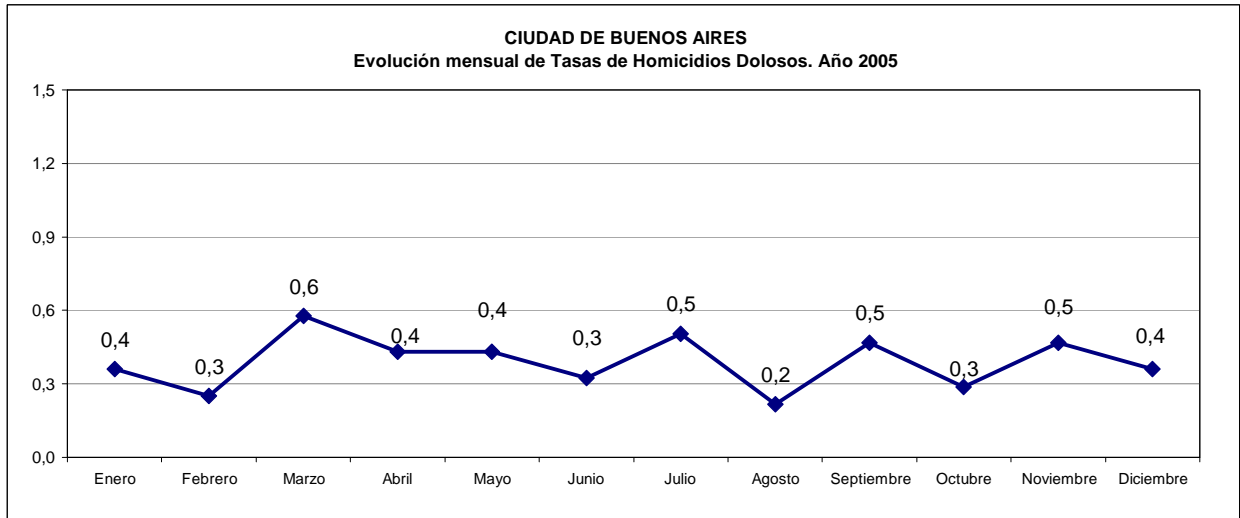

**CUADRO 33 - GRÁFICOS DE EVOLUCIÓN MENSUAL TASAS C/100.000 HAB.DE HOMICIDIOS DOLOSOS**

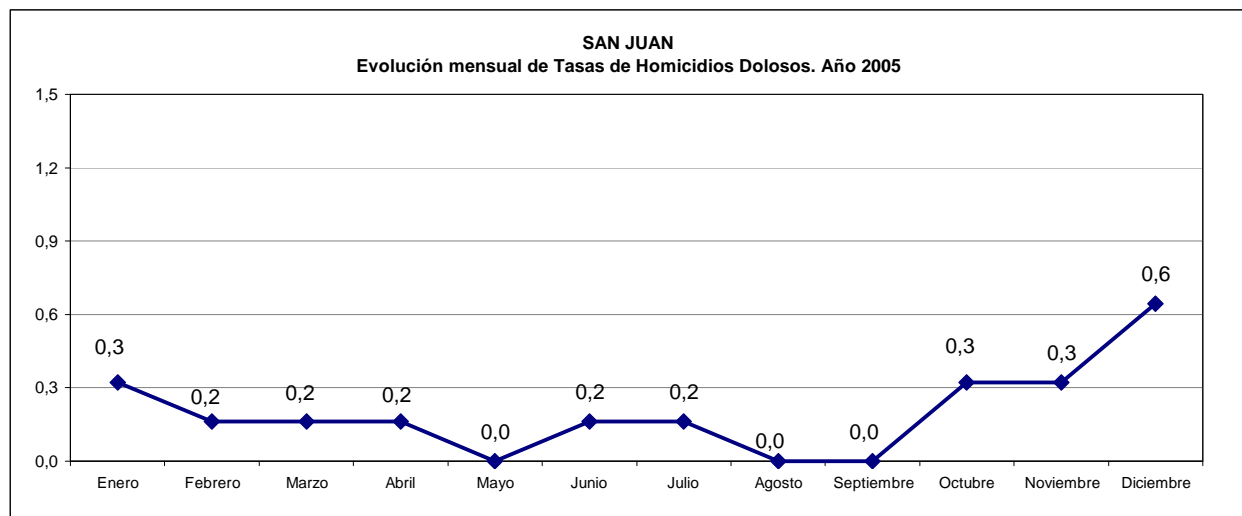
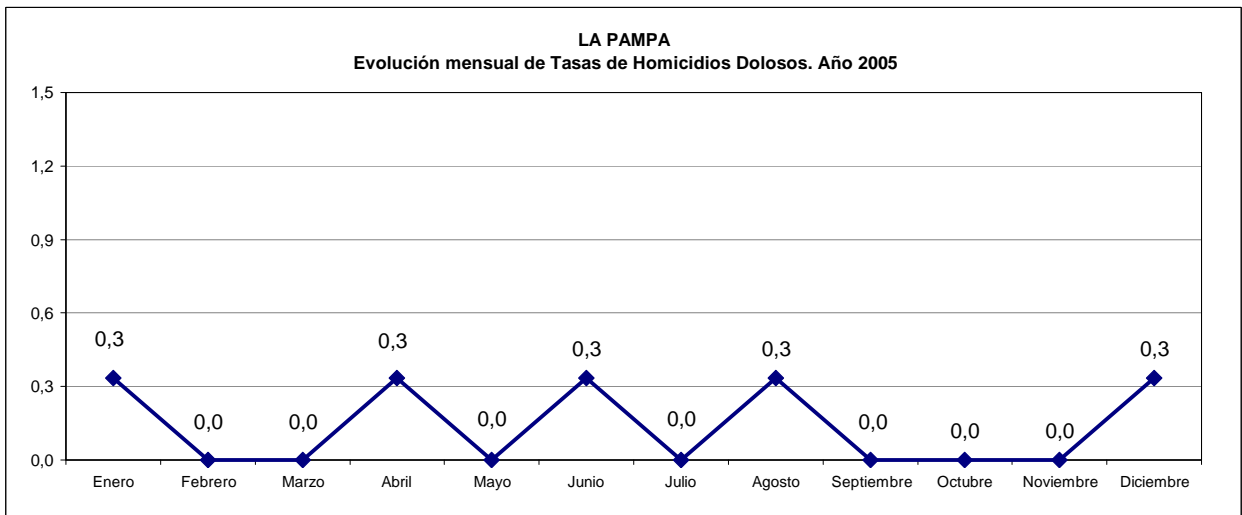
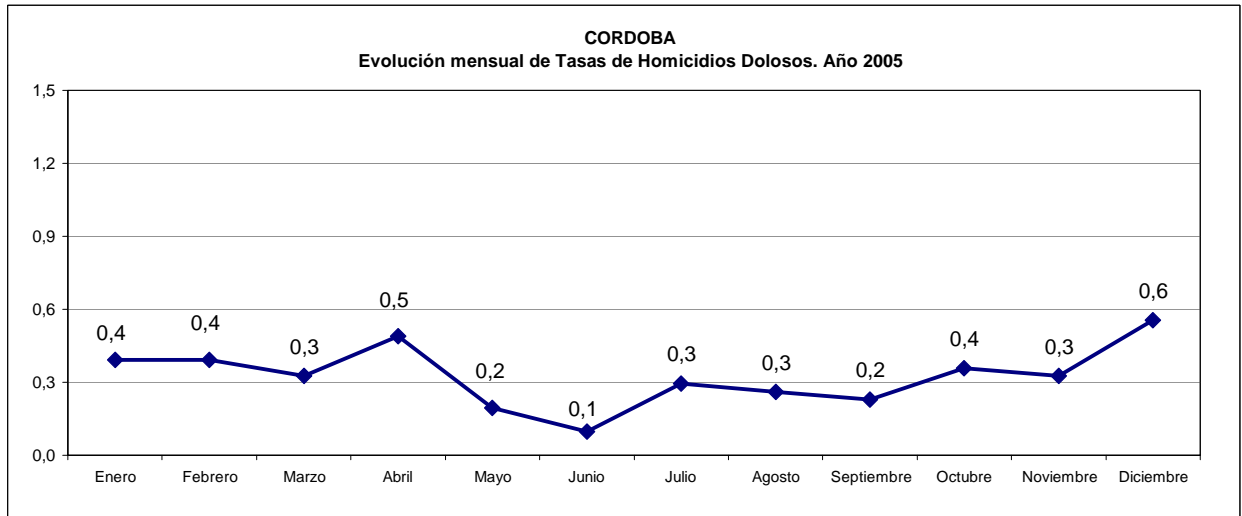

**CUADRO 33 - GRÁFICOS DE EVOLUCIÓN MENSUAL TASAS C/100.000 HAB.DE HOMICIDIOS DOLOSOS**

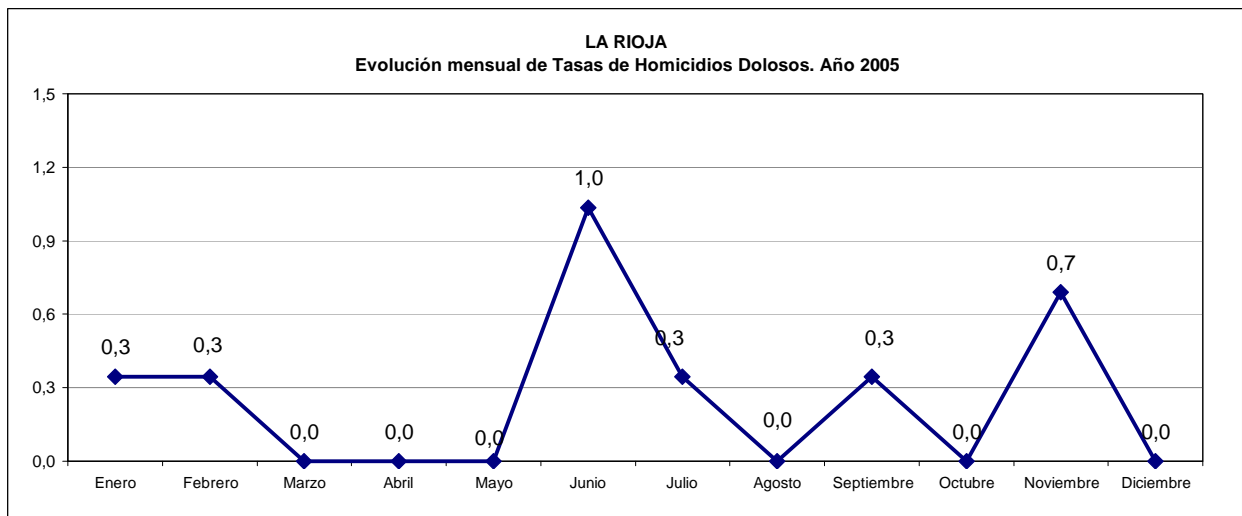
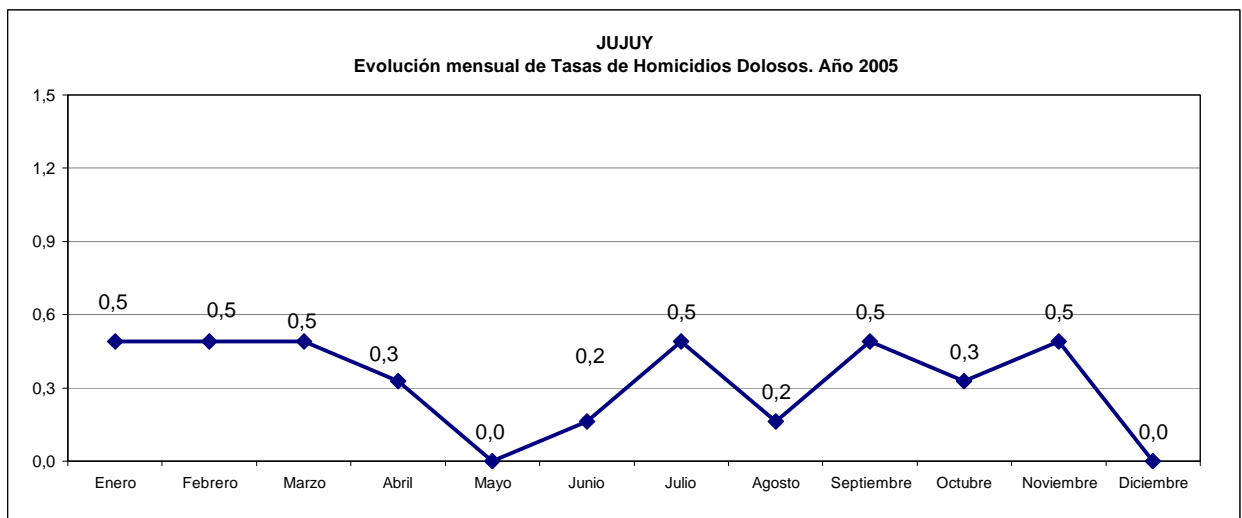
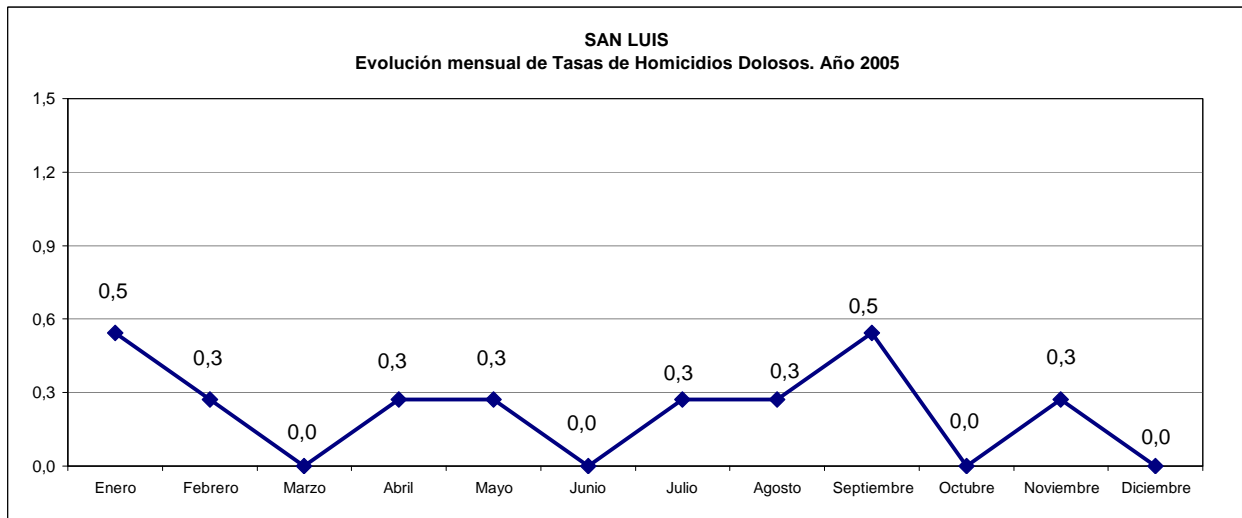

**CUADRO 33 - GRÁFICOS DE EVOLUCIÓN MENSUAL TASAS C/100.000 HAB.DE HOMICIDIOS DOLOSOS**

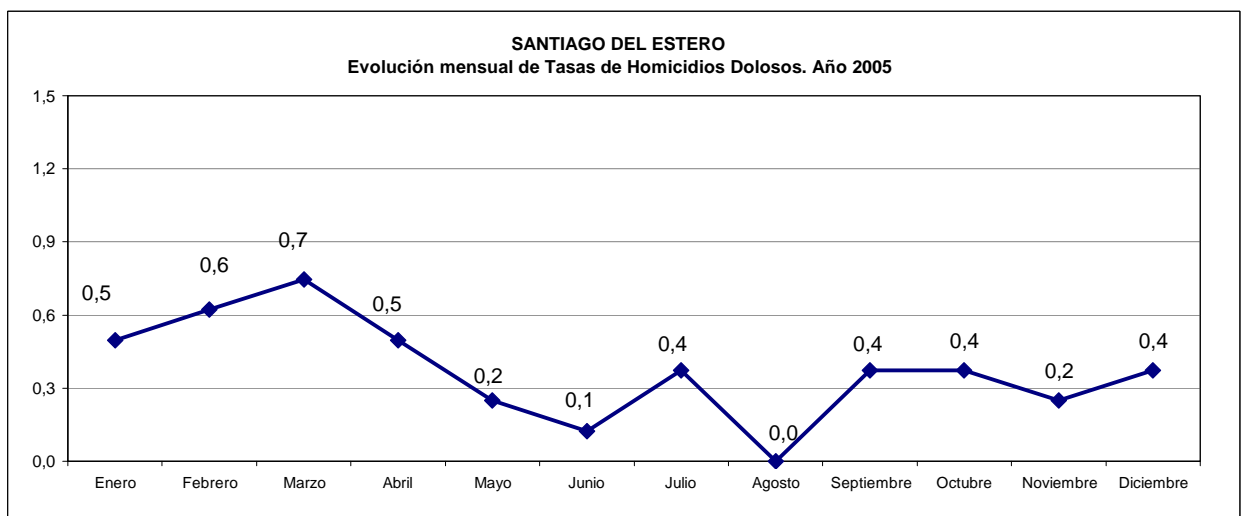
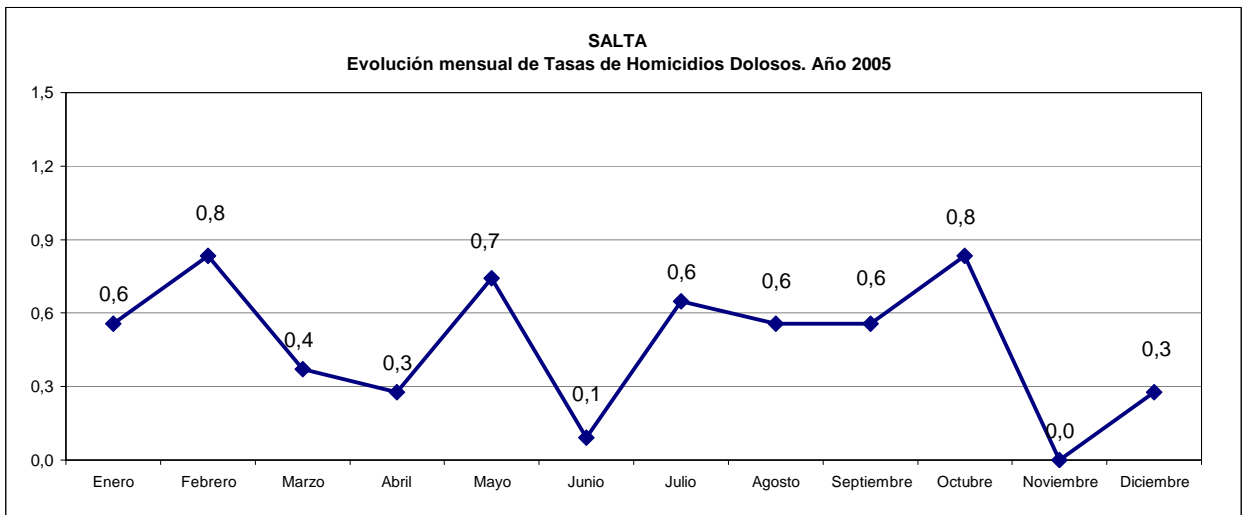
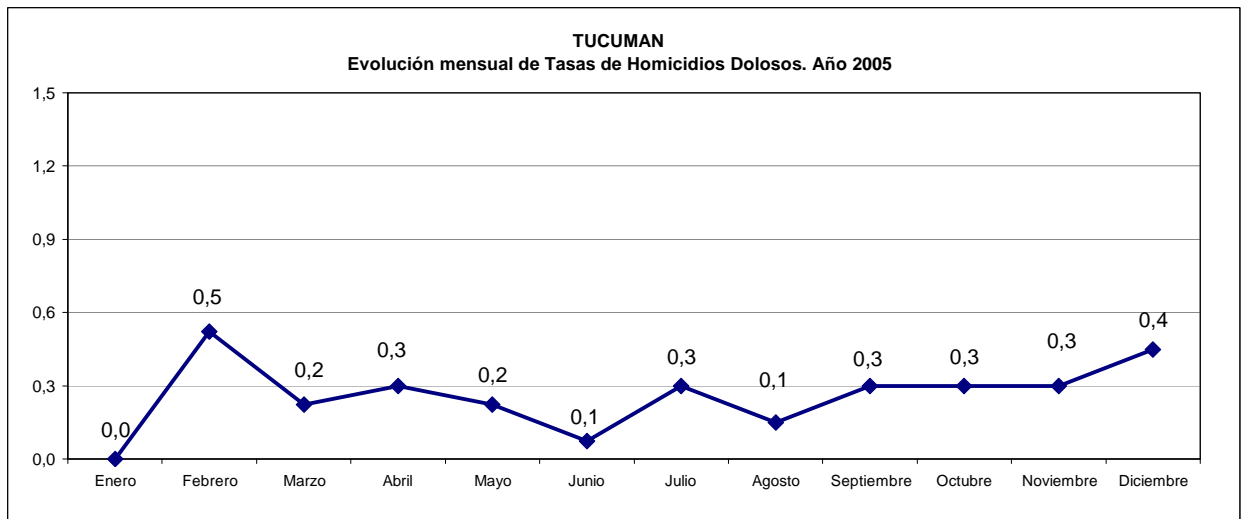

**CUADRO 33 - GRÁFICOS DE EVOLUCIÓN MENSUAL TASAS C/100.000 HAB.DE HOMICIDIOS DOLOSOS**

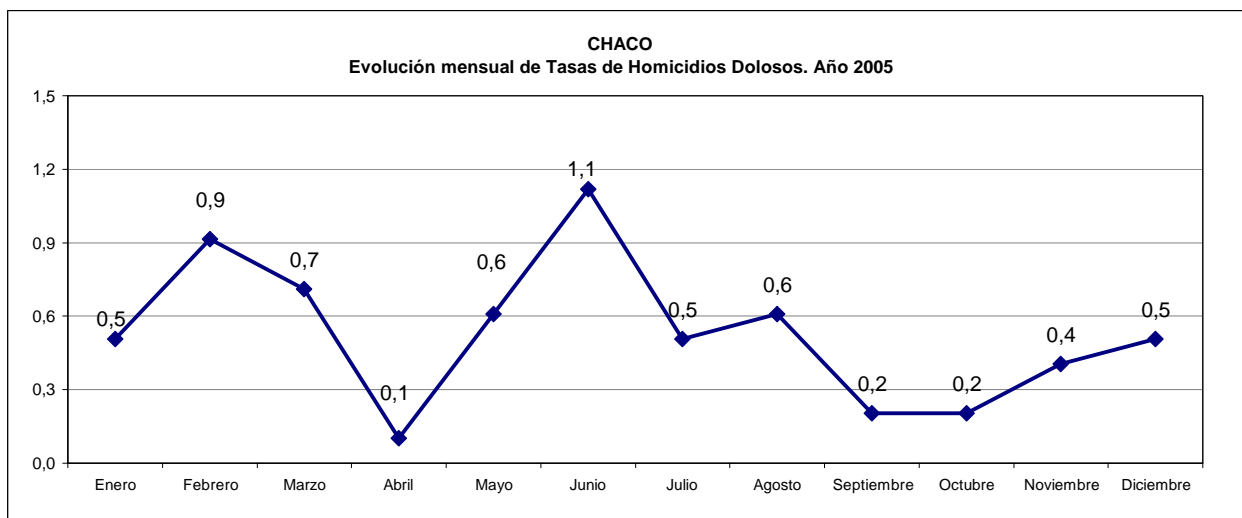
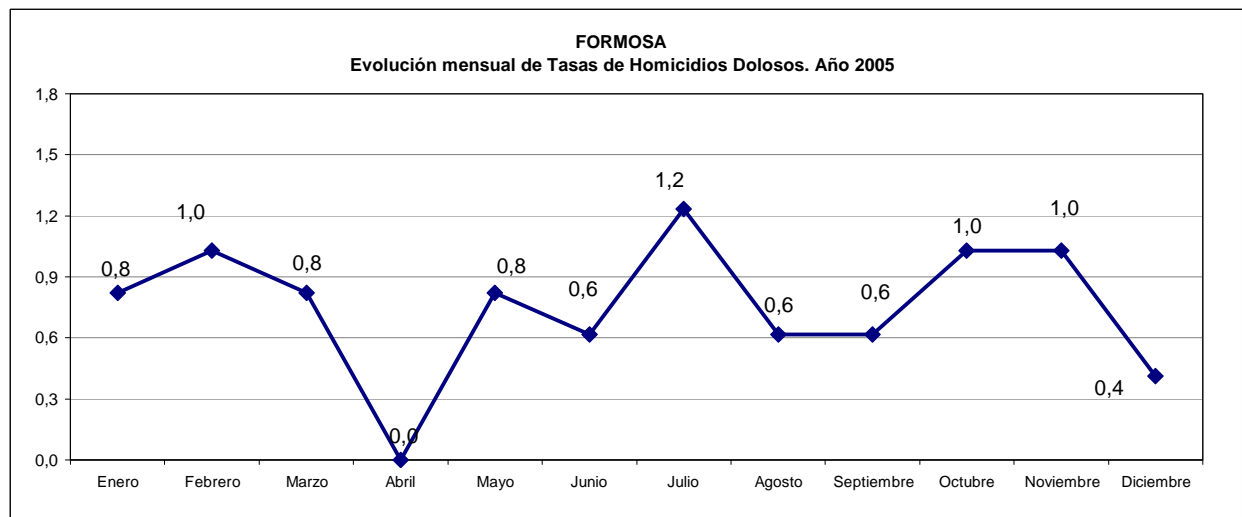
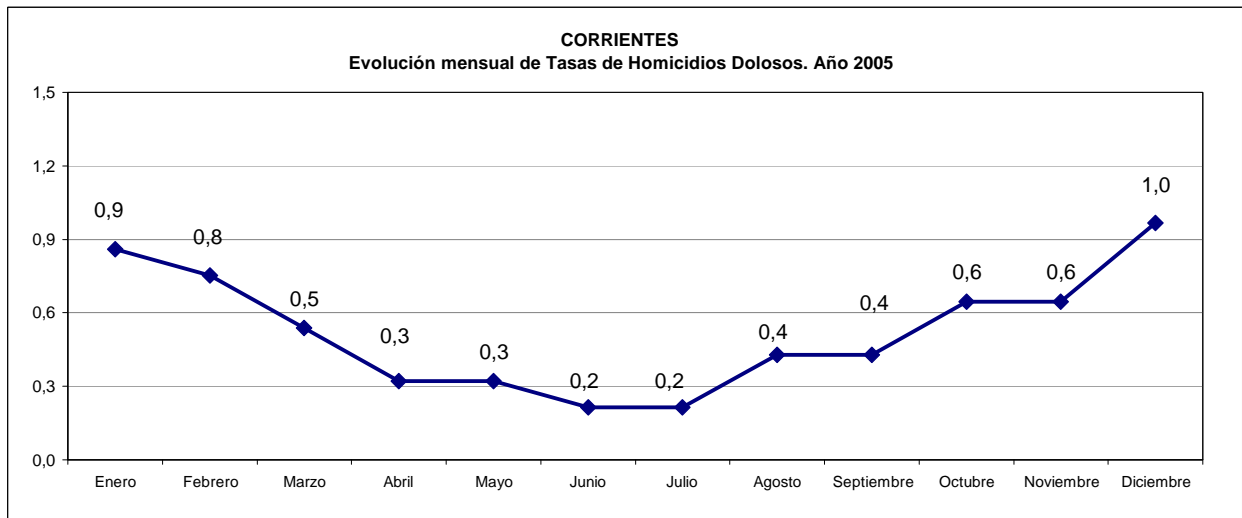



**CUADRO 33 - GRÁFICOS DE EVOLUCIÓN MENSUAL TASAS C/100.000 HAB.DE HOMICIDIOS DOLOSOS**

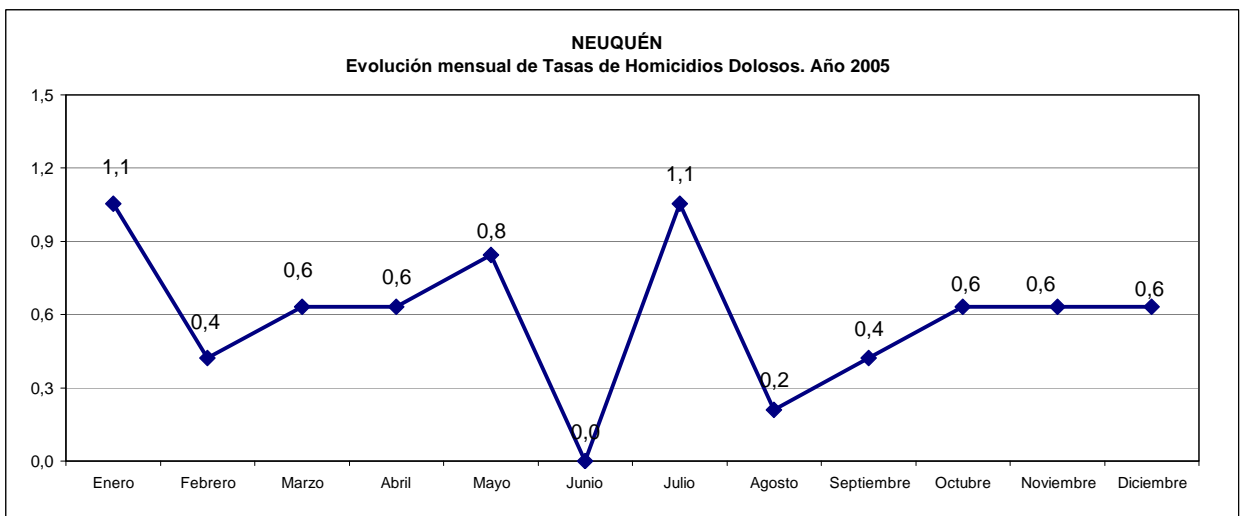
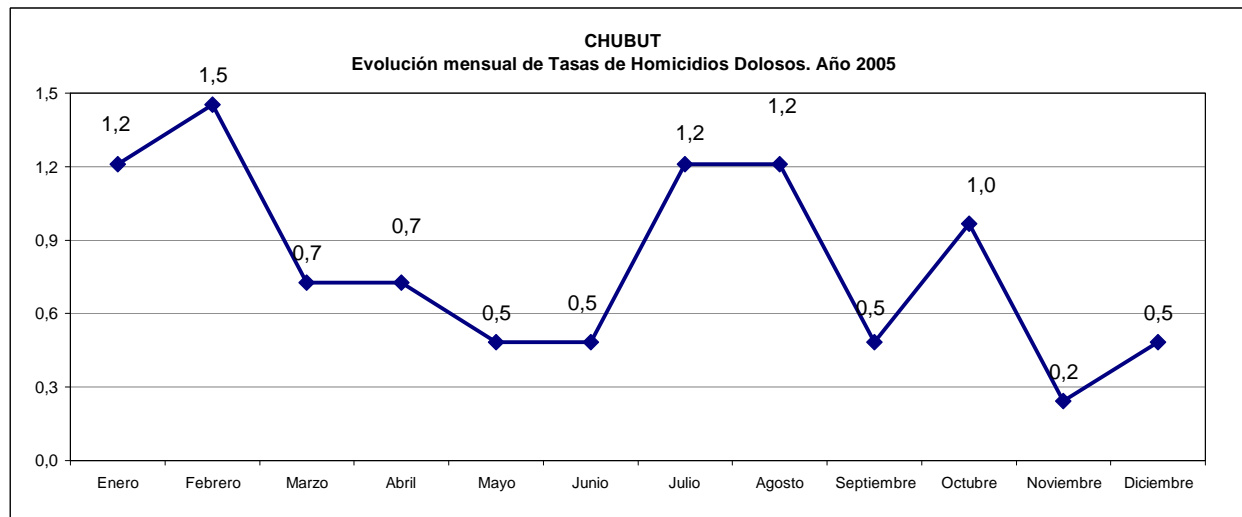
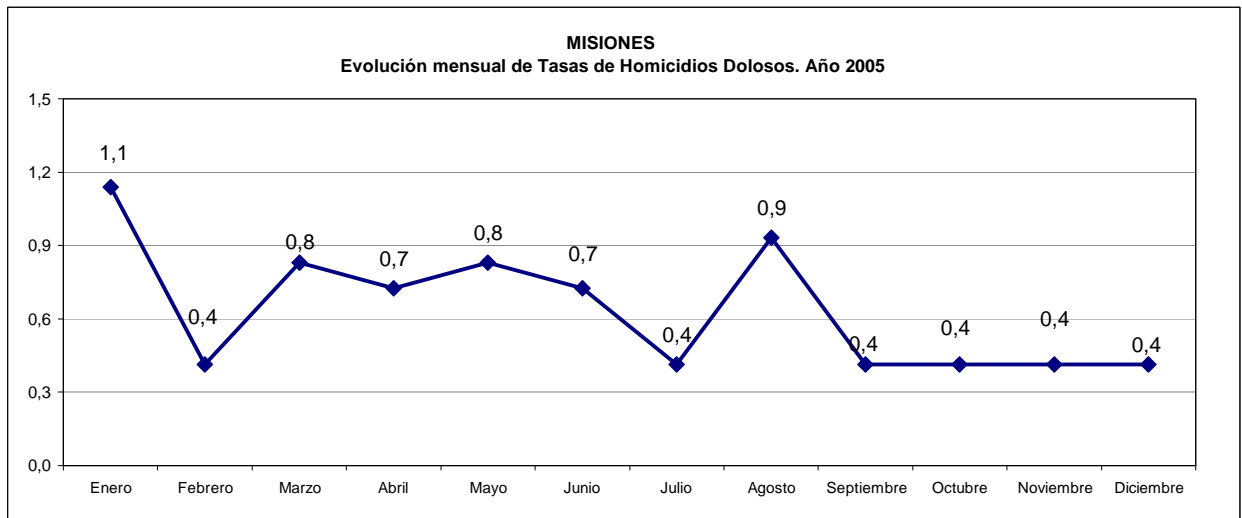

**CUADRO 33 - GRÁFICOS DE EVOLUCIÓN MENSUAL TASAS C/100.000 HAB.DE HOMICIDIOS DOLOSOS**

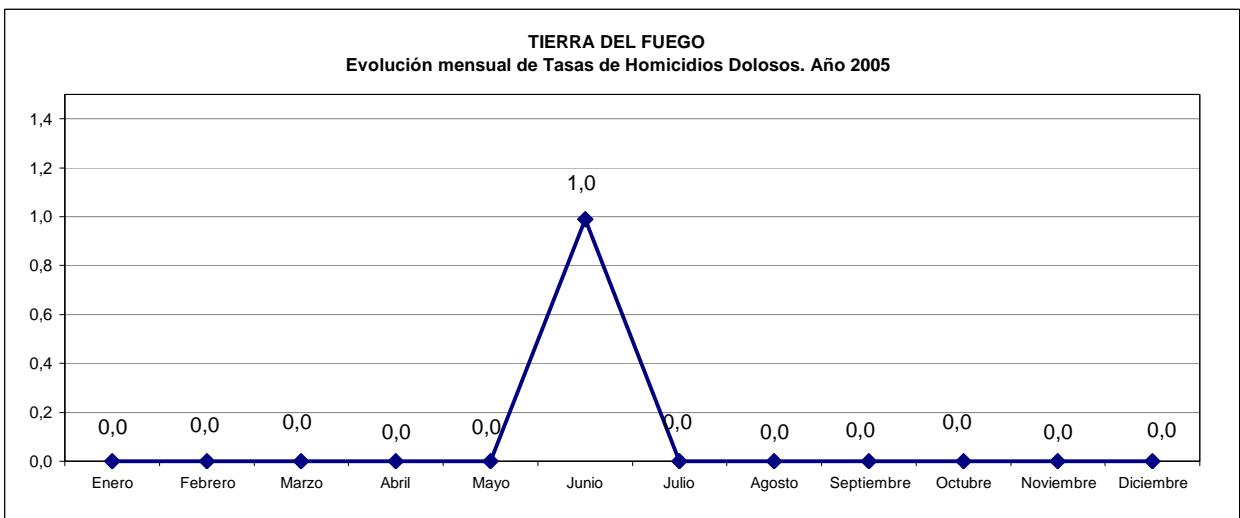
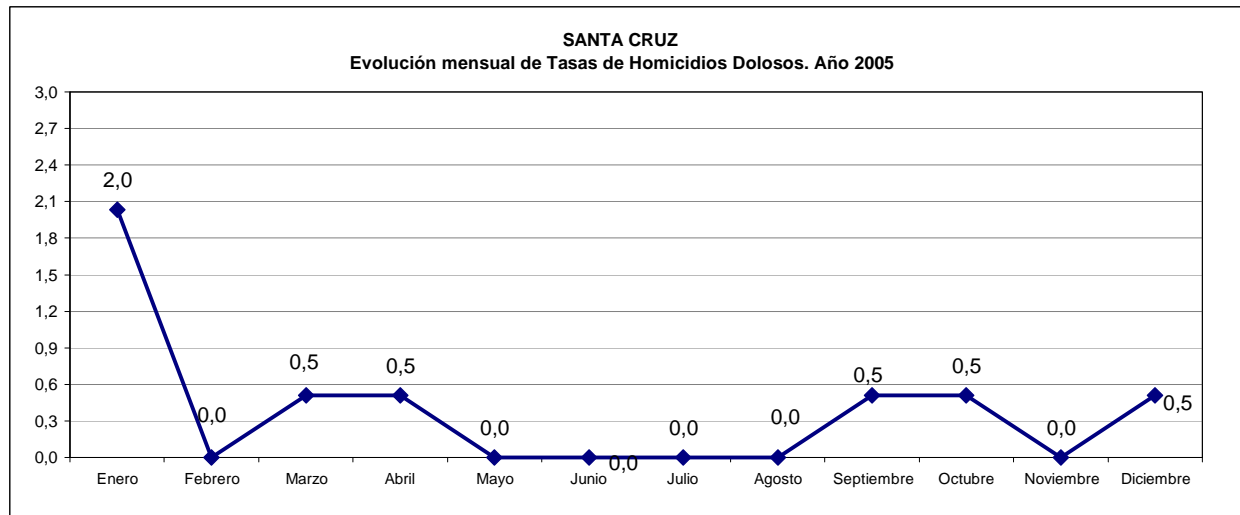
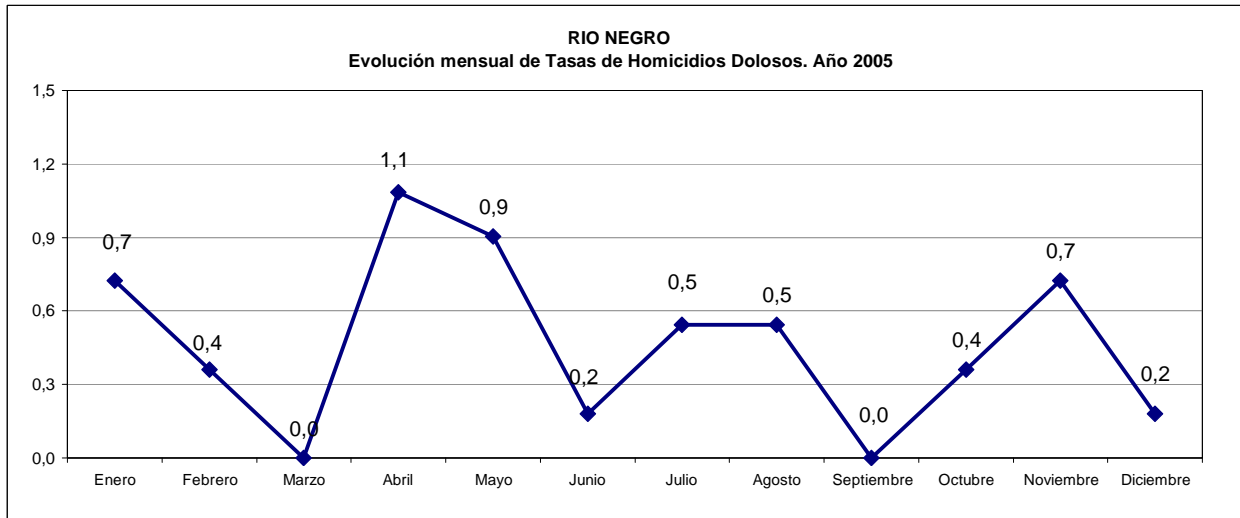

**EVOLUCIÓN DEL TOTAL DE HECHOS DELICTIVOS - 1992 A 2005 - TOTAL PAÍS Y POR PROVINCIA**

**VALORES ABSOLUTOS Y TASAS CADA 100.000 HABITANTES**

PROVINCIA	Año 1992		Año 1993		Año 1994		Año 1995		Año 1996		Año 1997		Año 1998		Año 1999		Año 2000		Año 2001		Año 2002		Año 2003		Año 2004		Año 2005		
	Cantidad	Tasa	Cantidad	Tasa	Cantidad	Tasa	Cantidad	Tasa	Cantidad	Tasa	Cantidad	Tasa	Cantidad	Tasa	Cantidad	Tasa	Cantidad	Tasa	Cantidad	Tasa	Cantidad	Tasa	Cantidad	Tasa	Cantidad	Tasa	Cantidad	Tasa	
Buenos Aires	147.798	1.146	146.184	1.120	159.290	1.205	149.113	1.114	170.726	1.260	207.821	1.516	243.680	1.756	312.292	2.223	301.910	2.124	300.470	2.173	360.482	2.607	328.027	2.372	296.977	2.148	239.358	1.731	
Catamarca	5.033	1.851	5.503	1.982	6.496	2.292	7.148	2.472	8.004	2.714	9.013	2.998	9.239	3.015	10.087	3.230	10.946	3.441	11.355	3.394	14.336	4.285	14.148	4.229	12.862	3.844	14.418	4.309	
Ciudad Bs. As.	30.987	1.027	38.306	1.267	64.086	2.119	120.394	3.976	126.920	4.185	144.080	4.744	172.047	5.659	191.755	6.301	199.587	6.551	202.083	7.279	202.315	7.288	192.458	6.933	192.257	6.925	195.225	7.032	
Córdoba	56.956	2.011	69.126	2.413	72.837	2.514	86.897	2.966	103.142	3.482	100.563	3.358	97.900	3.234	104.362	3.412	116.250	3.761	123.768	4.036	141.349	4.609	136.892	4.464	130.519	4.256	128.714	4.197	
Corrientes	10.351	1.266	11.973	1.441	14.053	1.664	14.124	1.647	16.450	1.889	18.052	2.043	18.894	2.108	21.335	2.347	23.513	2.550	27.112	2.912	33.935	3.645	31.791	3.415	28.878	3.102	27.437	2.947	
Chaco	19.122	2.224	18.741	2.149	18.441	2.086	21.494	2.399	24.725	2.725	27.078	2.947	28.115	3.024	33.492	3.560	37.805	3.972	43.444	4.413	49.528	5.031	38.800	3.941	35.101	3.566	33.411	3.394	
Chubut	5.568	1.509	5.465	1.442	5.891	1.514	8.096	2.028	8.566	2.095	9.472	2.263	8.525	1.990	8.995	2.053	11.055	2.467	12.278	2.971	13.318	3.223	15.669	3.792	15.711	3.802	15.060	3.644	
Entre Ríos	13.353	1.282	14.349	1.365	13.767	1.299	14.205	1.329	18.772	1.741	20.546	1.890	20.078	1.832	20.922	1.894	23.289	2.092	22.847	1.973	26.831	2.317	26.369	2.277	26.923	2.325	26.334	2.274	
Formosa	3.806	923	4.217	995	4.196	963	4.601	1.029	5.407	1.180	6.278	1.337	7.875	1.637	8.706	1.768	10.525	2.088	13.087	2.690	14.951	3.073	14.920	3.066	14.039	2.885	12.621	2.594	
Jujuy	14.260	2.712	15.488	2.892	16.334	2.995	17.851	3.216	18.882	3.343		0		0	7.106	1.196	20.595	3.410	24.177	3.951	24.228	3.960	24.718	4.040	29.654	4.846	28.067	4.587	
La Pampa	5.800	2.170	7.077	2.599	7.419	2.674	8.346	2.956	9.208	3.206	9.519	3.260	8.971	3.023	10.585	3.511	12.955	4.232	12.013	4.014	14.943	4.993	13.354	4.462	12.627	4.219	10.592	3.539	
La Rioja	3.482	1.525	3.749	1.598	4.662	1.933	5.344	2.159	5.103	2.010	5.028	1.931	5.149	1.930	5.376	1.966	6.301	2.249	6.906	2.382	8.306	2.864	9.032	3.115	9.370	3.231	8.619	2.972	
Mendoza	27.658	1.910	37.584	2.559	47.706	3.204	47.314	3.136	56.096	3.669	65.745	4.245	81.268	5.181	89.930	5.663	91.675	5.703	88.722	5.617	96.983	6.140	92.724	5.870	87.296	5.526	93.863	5.942	
Misiones	10.223	1.252	9.384	1.119	10.202	1.184	12.165	1.376	10.939	1.207	12.807	1.380	13.978	1.471	15.473	1.591	17.007	1.709	20.648	2.139	27.724	2.871	24.710	2.559	23.503	2.434	25.585	2.650	
Neuquén	15.614	3.835	13.728	3.227	14.683	3.303	18.472	3.987	25.728	5.340	18.443	3.682	21.417	4.115	24.418	4.519	25.814	4.604	28.881	6.091	32.248	6.801	33.280	7.019	33.703	7.108	32.824	6.923	
Río Negro	8.451	1.618	8.527	1.595	9.737	1.779	11.566	2.067	12.907	2.259	13.456	2.308	15.193	2.554	16.797	2.769	18.279	2.955	21.311	3.855	23.465	4.245	20.358	3.683	18.475	3.342	18.073	3.269	
Salta	32.799	3.672	32.706	3.576	38.179	4.077	36.352	3.794		0		0		0	25.853	2.474	30.728	2.879	32.791	3.039	36.191	3.354	37.429	3.469	51.304	4.755	61.341	5.685	
San Juan	10.484	1.941	11.484	2.106	7.862	1.429	9.463	1.704	13.296	2.374	16.330	2.891	19.848	3.485	21.260	3.703	19.827	3.427	24.801	4.000	33.616	5.422	31.805	5.130	30.537	4.925	27.266	4.398	
San Luis	3.655	1.232	4.511	1.479	4.313	1.375	5.066	1.574	6.039	1.830	5.835	1.725	5.474	1.579	6.741	1.899	8.124	2.236	7.729	2.101	8.659	2.353	10.619	2.886	9.779	2.658	9.515	2.586	
Santa Cruz	3.090	1.864	3.508	2.054	3.836	2.179	3.943	2.176	5.509	2.958	5.253	2.746	14.613	7.439	6.388	3.168	6.784	3.279	8.461	4.296	10.950	5.560	11.816	5.999	11.006	5.588	10.638	5.401	
Santa Fe	57.697	2.016	63.162	2.185	66.477	2.277	67.532	2.290	72.074	2.419	76.148	2.531	82.227	2.706	73.968	2.410	89.150	2.877	95.799	3.193	108.886	3.629	104.564	3.485	109.045	3.634	121.819	4.060	
Sgo. del Estero	12.327	1.800	11.451	1.660	11.639	1.675	11.853	1.693	13.199	1.871	13.992	1.969	15.570	2.175	15.799	2.191	17.099	2.355	17.838	2.217	20.458	2.543	19.894	2.473	23.629	2.937	20.694	2.572	
Tierra del Fuego	770	1.049	1.059	1.342	1.478	1.747	1.814	2.016	2.559	2.695	2.568	2.572	2.409	2.298	2.884	2.622	3.299	2.855	3.103	3.070	3.849	3.808	3.875	3.834	4.247	4.202	4.215	4.170	
Tucumán	16.383	1.400	18.280	1.542	20.203	1.682	21.042	1.730	23.719	1.925	23.661	1.897	25.596	2.027	24.924	1.950	27.383	2.117	28.906	2.160	32.978	2.464	33.473	2.501	36.385	2.718	41.257	3.082	
Gendarmería	2.291		2.112		1.801		2.243		2.422		2.080		2.474		2.793														
Prefectura	517		519		588		721		854		932		975																
Superintend.	663		667		1.036		3.308		1.484		1.640		1.433																
TOTAL PAÍS	519.138	1.553	558.860	1.650	627.212	1.828	710.467	2.043	762.730	2.166	816.340	2.288	922.948	2.555	1.062.241	2.904	1.129.900	3.051	1.178.530	3.250	1.340.529	3.697	1.270.725	3.504	1.243.827	3.430	1.206.946	3.329	

## EVOLUCIÓN DE DELITOS CONTRA LAS PERSONAS - 1992 A 2005 - TOTAL PAÍS Y POR PROVINCIA

### VALORES ABSOLUTOS Y TASAS CADA 100.000 HABITANTES

PROVINCIA	Año 1992		Año 1993		Año 1994		Año 1995		Año 1996		Año 1997		Año 1998		Año 1999		Año 2000		Año 2001		Año 2002		Año 2003		Año 2004		Año 2005		
	Cantidad	Tasa	Cantidad	Tasa	Cantidad	Tasa	Cantidad	Tasa	Cantidad	Tasa	Cantidad	Tasa	Cantidad	Tasa	Cantidad	Tasa	Cantidad	Tasa	Cantidad	Tasa	Cantidad	Tasa	Cantidad	Tasa	Cantidad	Tasa	Cantidad	Tasa	
Buenos Aires	20.190	157	25.171	193	31.657	240	27.531	206	33.283	246	39.110	285	45.878	331	51.027	363	55.374	390	55.117	399	56.598	409	57.375	415	64.471	466	61.726	446,41	
Catamarca	1.288	474	1.320	475	1.805	637	1.848	639	1.795	609	2.112	703	2.002	653	2.121	679	2.272	714	2.415	722	2.574	769	2.779	831	3.155	943	3.305	987,84	
Ciudad Bs. As.	5.521	183	5.245	174	7.889	261	17.116	565	24.362	803	22.637	745	21.207	698	23.267	764	24.351	799	23.333	840	23.532	848	23.979	864	27.426	988	28.808	1.037,70	
Córdoba	10.105	357	13.914	486	15.019	518	14.215	485	15.942	538	17.330	579	16.213	536	14.204	464	20.401	660	22.592	737	22.480	733	23.657	771	24.996	815	25.450	829,85	
Corrientes	1.031	126	1.351	163	1.469	174	1.577	184	1.637	188	2.035	230	2.080	232	2.943	324	2.896	314	3.685	396	3.847	413	4.048	435	4.143	445	4.537	487,33	
Chaco	2.552	297	2.677	307	2.841	321	2.828	316	3.120	344	3.667	399	3.563	383	3.867	411	3.831	403	3.631	369	3.592	365	3.337	339	3.354	341	3.575	363,15	
Chubut	1.211	328	1.140	301	1.121	288	1.529	383	1.684	412	1.909	456	2.042	477	1.942	443	2.204	492	2.336	565	2.341	567	2.524	611	2.964	717	2.956	715,33	
Entre Ríos	3.309	318	3.391	323	4.021	379	3.499	327	4.080	378	4.507	415	4.728	431	4.671	423	4.770	428	4.811	415	4.342	375	4.964	429	5.264	455	5.928	511,85	
Formosa	1.061	257	1.292	305	1.443	331	1.357	304	1.669	364	1.941	413	2.693	560	2.216	450	2.341	464	3.000	617	3.058	628	3.347	688	3.158	649	3.091	635,28	
Jujuy	2.923	556	3.015	563	3.229	592	3.551	640	3.784	670		0		0	1.341	226	4.942	818	5.378	879	5.066	828	5.345	874	6.210	1.015	5.886	961,94	
La Pampa	882	330	1.198	440	1.066	384	1.142	404	1.159	404	1.267	434	1.219	411	1.494	496	1.562	510	1.457	487	1.572	525	1.438	480	1.793	599	1.780	594,73	
La Rioja	1.208	529	1.130	482	1.577	654	1.812	732	1.789	705	1.810	695	1.828	685	1.574	576	1.774	633	2.138	737	2.100	724	2.288	789	2.246	775	2.291	790,05	
Mendoza	4.322	298	5.669	386	8.525	573	11.871	787	13.248	867	16.076	1.038	18.510	1.180	19.710	1.241	19.962	1.242	20.350	1.288	20.379	1.290	22.010	1.393	19.848	1.256	20.527	1.299,46	
Misiones	1.874	229	1.738	207	1.840	213	2.052	232	1.490	164	1.814	195	1.570	165	2.309	237	2.078	209	2.399	248	2.452	254	2.503	259	2.498	259	2.901	300,46	
Neuquén	1.607	395	1.442	339	1.644	370	2.206	476	3.265	678	2.130	425	2.724	523	4.259	788	3.358	599	4.590	968	4.233	893	4.458	940	4.353	918	4.435	935,35	
Río Negro	919	176	788	147	1.206	220	1.426	255	1.590	278	1.641	281	1.917	322	2.350	387	2.404	389	2.904	525	2.719	492	2.574	466	2.173	393	2.292	414,60	
Salta	6.461	723	6.504	711	7.468	797	6.606	689		0		0		0	6.510	623	6.422	602	7.190	666	6.993	648	6.839	634	10.405	964	11.940	1.106,53	
San Juan	1.169	216	1.373	252	1.144	208	1.288	232	2.064	368	2.609	462	2.680	471	2.849	496	2.580	446	2.989	482	2.870	463	3.166	511	3.519	568	3.213	518,21	
San Luis	1.177	397	1.590	521	1.378	439	1.347	418	1.540	467	1.544	456	1.520	439	1.722	485	2.028	558	1.896	515	1.878	510	2.531	688	2.523	686	2.584	702,30	
Santa Cruz	434	262	535	313	557	316	678	374	909	488	1.022	534	2.626	1.337	1.207	599	1.257	608	1.460	741	1.664	845	2.036	1.034	1.946	988	1.938	983,97	
Santa Fe	14.334	501	16.968	587	18.924	648	18.167	616	18.142	609	18.373	611	20.212	665	20.848	679	21.838	705	23.189	773	22.677	756	22.992	766	26.270	875	30.754	1.024,89	
Sgo. del Estero	4.713	688	3.781	548	3.487	502	3.862	552	4.266	605	4.037	568	3.923	548	4.292	595	4.251	586	4.352	541	4.341	540	4.541	564	5.084	632	5.122	636,70	
Tierra del Fuego	117	159	217	275	255	301	316	351	422	444	402	403	449	428	579	526	536	464	454	449	484	479	498	493	644	637	657	649,99	
Tucumán	5.414	463	6.369	537	6.943	578	7.164	589	7.479	607	8.739	700	8.745	692	8.400	657	9.388	726	9.086	679	9.210	688	10.188	761	11.164	834	12.191	910,78	
Gendarmería	11		14		8		6		16		21		21		24														
Prefectura	60		68		84		110		127		158		169																
Superintend.	5		5		24		31		11		6		26																
TOTAL PAÍS	93.898	281	107.905	319	126.624	369	135.135	389	148.873	423	156.897	440	168.545	467	185.726	508	202.820	548	210.752	581	211.002	582	219.417	605	239.607	661	247.887	684	

## EVOLUCIÓN DE DELITOS CONTRA LA PROPIEDAD - 1992 A 2005 - TOTAL PAÍS Y POR PROVINCIA

### VALORES ABSOLUTOS Y TASAS CADA 100.000 HABITANTES

PROVINCIA	Año 1992		Año 1993		Año 1994		Año 1995		Año 1996		Año 1997		Año 1998		Año 1999		Año 2000		Año 2001		Año 2002		Año 2003		Año 2004		Año 2005		
	Cantidad	Tasa	Cantidad	Tasa	Cantidad	Tasa	Cantidad	Tasa	Cantidad	Tasa	Cantidad	Tasa	Cantidad	Tasa	Cantidad	Tasa	Cantidad	Tasa	Cantidad	Tasa	Cantidad	Tasa	Cantidad	Tasa	Cantidad	Tasa	Cantidad	Tasa	
Buenos Aires	95.820	743	88.335	677	90.794	687	91.059	681	101.614	750	131.325	958	156.852	1.130	207.252	1.475	193.444	1.361	195.214	1.412	253.938	1.837	219.839	1.590	171.467	1.240	116.318	841,23	
Catamarca	3.522	1.295	3.895	1.403	4.362	1.539	4.767	1.648	5.409	1.834	6.002	1.996	6.192	2.021	6.745	2.160	7.023	2.207	7.208	2.154	9.961	2.977	9.349	2.794	7.615	2.276	8.565	2.560,02	
Ciudad Bs. As.	21.181	702	26.853	888	49.016	1.621	83.419	2.755	81.876	2.700	101.285	3.335	123.415	4.059	136.692	4.491	143.843	4.721	142.784	5.143	144.781	5.215	135.273	4.873	131.517	4.737	134.462	4.843,49	
Córdoba	39.997	1.412	47.219	1.648	48.922	1.689	62.939	2.148	75.928	2.563	71.282	2.380	69.668	2.301	77.900	2.546	80.487	2.604	83.893	2.736	101.085	3.296	94.804	3.091	86.798	2.830	83.074	2.708,82	
Corrientes	8.335	1.020	9.149	1.101	10.995	1.302	10.619	1.238	12.808	1.471	13.719	1.553	14.419	1.609	15.819	1.740	17.590	1.908	19.950	2.143	25.812	2.773	23.249	2.497	20.064	2.155	18.430	1.979,61	
Chaco	14.708	1.710	14.278	1.637	13.683	1.548	16.483	1.840	19.266	2.123	20.603	2.243	21.760	2.340	26.356	2.801	29.653	3.115	34.565	3.511	40.430	4.107	30.312	3.079	27.141	2.757	24.729	2.511,97	
Chubut	3.472	941	3.413	901	3.855	991	5.226	1.309	5.239	1.282	5.855	1.399	4.908	1.146	5.690	1.298	6.624	1.478	7.342	1.777	8.196	1.983	10.036	2.429	9.418	2.279	9.045	2.188,82	
Entre Ríos	7.893	758	8.474	806	7.910	746	8.838	827	12.213	1.133	12.886	1.185	11.878	1.084	12.764	1.155	14.675	1.318	14.167	1.223	18.011	1.555	17.012	1.469	16.491	1.424	15.256	1.317,28	
Formosa	2.290	555	2.424	572	2.212	508	2.571	575	2.963	647	3.344	712	4.256	885	5.143	1.044	6.065	1.203	7.100	1.459	8.880	1.825	7.924	1.629	7.559	1.554	6.545	1.345,16	
Jujuy	9.304	1.769	9.575	1.788	10.213	1.873	11.168	2.012	11.924	2.111		0		0	4.677	787	10.269	1.700	12.329	2.015	14.164	2.315	14.433	2.359	18.320	2.994	16.739	2.735,63	
La Pampa	4.487	1.679	5.180	1.902	5.417	1.953	6.237	2.209	6.363	2.216	6.465	2.214	6.573	2.215	7.801	2.588	9.812	3.205	8.961	2.994	11.488	3.838	10.055	3.360	8.912	2.978	6.889	2.301,75	
La Rioja	2.008	880	2.302	981	2.761	1.145	3.173	1.282	2.948	1.161	2.868	1.102	2.743	1.028	2.961	1.083	3.647	1.302	3.933	1.356	5.181	1.787	5.560	1.917	5.701	1.966	5.149	1.775,62	
Mendoza	21.027	1.452	29.856	2.033	36.033	2.420	33.241	2.203	40.343	2.639	46.809	3.022	55.825	3.559	65.500	4.124	66.288	4.123	63.416	4.015	71.752	4.542	65.318	4.135	61.972	3.923	66.550	4.212,96	
Misiones	6.701	821	6.285	749	7.238	840	9.137	1.033	8.796	971	9.704	1.046	11.280	1.187	11.615	1.194	12.884	1.294	15.829	1.639	22.003	2.279	18.867	1.954	17.351	1.797	18.382	1.903,84	
Neuquén	12.598	3.094	10.992	2.584	11.297	2.542	13.949	3.011	18.920	3.927	13.707	2.737	15.805	3.037	16.884	3.124	18.548	3.308	20.174	4.255	23.984	5.058	24.429	5.152	24.809	5.232	23.886	5.037,59	
Río Negro	6.800	1.302	7.037	1.316	7.441	1.359	8.667	1.549	9.718	1.701	10.146	1.740	11.238	1.889	11.990	1.977	12.921	2.089	14.488	2.621	16.574	2.998	14.158	2.561	13.006	2.353	12.174	2.202,16	
Salta	17.277	1.934	16.572	1.812	19.268	2.057	20.228	2.111		0		0		0	14.036	1.343	15.851	1.485	16.720	1.550	19.672	1.823	21.191	1.964	27.860	2.582	35.340	3.275,10	
San Juan	8.921	1.652	9.653	1.770	6.264	1.138	7.735	1.393	10.638	1.899	12.743	2.256	15.463	2.715	16.913	2.946	15.705	2.715	19.955	3.218	24.095	3.886	23.362	3.768	23.558	3.800	21.027	3.391,33	
San Luis	2.095	706	2.434	798	2.498	797	3.251	1.010	4.016	1.217	3.792	1.121	3.381	976	4.382	1.235	5.199	1.431	4.972	1.351	5.924	1.610	6.920	1.881	5.952	1.618	5.338	1.450,81	
Santa Cruz	2.218	1.338	2.478	1.451	2.614	1.485	2.677	1.477	3.773	2.026	3.383	1.769	9.547	4.860	3.948	1.958	4.098	1.981	5.190	2.635	6.942	3.525	7.332	3.723	6.453	3.276	5.921	3.006,22	
Santa Fe	32.902	1.150	33.970	1.175	34.236	1.173	36.880	1.251	39.136	1.314	42.056	1.398	44.369	1.460	44.862	1.462	54.246	1.751	58.341	1.944	70.327	2.344	66.098	2.203	66.109	2.203	71.593	2.385,88	
Sgo. del Estero	6.241	912	7.072	1.025	7.569	1.089	7.274	1.039	8.202	1.163	8.201	1.154	9.351	1.306	10.101	1.401	10.447	1.439	10.850	1.349	13.646	1.696	12.522	1.557	15.284	1.900	12.130	1.507,85	
Tierra del Fuego	516	703	682	864	921	1.089	1.190	1.322	1.738	1.830	1.757	1.759	1.526	1.456	1.746	1.587	1.956	1.693	1.970	1.949	2.544	2.517	2.490	2.463	2.592	2.564	2.587	2.559,38	
Tucumán	8.756	748	9.223	778	9.871	822	10.307	847	11.824	960	10.314	827	11.193	886	11.757	920	12.452	963	13.433	1.004	17.474	1.305	16.177	1.209	16.940	1.266	19.121	1.428,51	
Gendarmería	437		299		173		250		236		233		229		197														
Prefectura	290		304		379		433		476		548		525																
Superintend.	471		474		490		626		260		265		313																
TOTAL PAÍS	340.267	1.018	358.428	1.058	396.432	1.155	462.344	1.330	496.627	1.410	539.292	1.512	612.709	1.696	723.731	1.979	753.727	2.035	782.784	2.159	936.864	2.584	856.710	2.363	792.889	2.187	739.250	2.039	

## EVOLUCIÓN DE HOMICIDIOS DOLOSOS - 1992 A 2005 - TOTAL PAÍS Y POR PROVINCIA

### VALORES ABSOLUTOS Y TASAS CADA 100.000 HABITANTES

PROVINCIA	Año 1992		Año 1993		Año 1994		Año 1995		Año 1996		Año 1997		Año 1998		Año 1999		Año 2000		Año 2001		Año 2002		Año 2003		Año 2004		Año 2005		
	Cantidad	Tasa	Cantidad	Tasa	Cantidad	Tasa	Cantidad	Tasa	Cantidad	Tasa	Cantidad	Tasa	Cantidad	Tasa	Cantidad	Tasa	Cantidad	Tasa	Cantidad	Tasa	Cantidad	Tasa	Cantidad	Tasa	Cantidad	Tasa	Cantidad	Tasa	
Buenos Aires	1.409	10,92	1.154	8,84	1.076	8,14	1.028	7,68	1.160	8,56	1.356	9,89	1.108	7,98	1.352	9,62	1.331	9,36	1.632	11,80	1.905	13,78	1.375	9,94	1.006	7,28	884	6,39	
Catamarca	4	1,47	4	1,44	6	2,12	16	5,53	31	10,51	28	9,31	22	7,18	6	1,92	6	1,89	10	2,99	13	3,89	10	2,99	5	1,49	7	2,09	
Ciudad Bs. As.	71	2,35	15	0,50	86	2,84	164	5,42	177	5,84	156	5,14	151	4,97	164	5,39	149	4,89	152	5,48	171	6,16	142	5,12	127	4,57	130	4,68	
Córdoba	139	4,91	147	5,13	159	5,49	175	5,97	198	6,68	211	7,05	128	4,23	155	5,07	153	4,95	162	5,28	160	5,22	139	4,53	116	3,78	120	3,91	
Corrientes	56	6,85	49	5,90	50	5,92	47	5,48	62	7,12	60	6,79	55	6,14	59	6,49	46	4,99	83	8,92	70	7,52	70	7,52	55	5,91	59	6,34	
Chaco	97	11,28	76	8,71	93	10,52	70	7,81	102	11,24	157	17,09	97	10,43	74	7,86	73	7,67	96	9,75	110	11,17	71	7,21	64	6,50	63	6,40	
Chubut	48	13,01	37	9,76	24	6,17	49	12,28	51	12,48	71	16,96	69	16,11	40	9,13	26	5,80	34	8,23	48	11,62	31	7,50	35	8,47	40	9,68	
Entre Ríos	78	7,49	54	5,14	69	6,51	89	8,32	68	6,31	84	7,73	82	7,48	83	7,51	85	7,63	93	8,03	100	8,63	109	9,41	64	5,53	60	5,18	
Formosa	182	44,13	189	44,59	143	32,83	98	21,92	129	28,15	157	33,43	138	28,69	75	15,23	42	8,33	38	7,81	58	11,92	39	8,02	42	8,63	44	9,04	
Jujuy	29	5,51	23	4,29	21	3,85	34	6,13	23	4,07		0,00		0,00	35	5,89	18	2,98	28	4,58	12	1,96	21	3,43	16	2,61	24	3,92	
La Pampa	10	3,74	9	3,31	9	3,24	4	1,42	3	1,04	4	1,37	6	2,02	8	2,65	21	6,86	10	3,34	10	3,34	10	3,34	8	2,67	5	1,67	
La Rioja	2	0,88	41	17,47	9	3,73	17	6,87	15	5,91	22	8,45	20	7,49	19	6,95	10	3,57	8	2,76	4	1,38	8	2,76	6	2,07	9	3,10	
Mendoza	71	4,90	59	4,02	28	1,88	80	5,30	96	6,28	83	5,36		0,00	115	7,24	113	7,03	127	8,04	158	10,00	176	11,14	135	8,55	117	7,41	
Misiones	126	15,43	24	2,86	46	5,34	85	9,61	108	11,92	108	11,64	74	7,79	54	5,55	70	7,03	93	9,63	80	8,29	84	8,70	75	7,77	74	7,66	
Neuquén	183	44,94	111	26,09	172	38,70	138	29,79	198	41,09	87	17,37	96	18,45	39	7,22	39	6,96	49	10,33	41	8,65	39	8,23	28	5,91	34	7,17	
Río Negro	40	7,66	54	10,10	44	8,04	54	9,65	37	6,48	48	8,23	50	8,41	37	6,10	44	7,11	46	8,32	38	6,87	42	7,60	37	6,69	31	5,61	
Salta	59	6,61	96	10,50	128	13,67	98	10,23		0,00		0,00		0,00	37	3,54	40	3,75	55	5,10	88	8,16	59	5,47	67	6,21	62	5,75	
San Juan	7	1,30	14	2,57	21	3,82	17	3,06	37	6,61	59	10,44	32	5,62	15	2,61	23	3,98	23	3,71	13	2,10	17	2,74	8	1,29	15	2,42	
San Luis	11	3,71	21	6,88	21	6,70	17	5,28	20	6,06	26	7,69	13	3,75	15	4,23	20	5,50	16	4,35	10	2,72	19	5,16	19	5,16	10	2,72	
Santa Cruz	28	16,90	25	14,64	13	7,38	27	14,90	66	35,44	79	41,30	50	25,45	13	6,45	17	8,22	12	6,09	12	6,09	28	14,22	8	4,06	9	4,57	
Santa Fe	168	5,87	195	6,75	248	8,49	249	8,44	204	6,85	254	8,44	246	8,10	165	5,38	231	7,45	204	6,80	250	8,33	269	8,96	251	8,36	235	7,83	
Sgo. del Estero	131	19,13	44	6,38	56	8,06	99	14,14	144	20,41	68	9,57	70	9,78	50	6,93	35	4,82	36	4,48	46	5,72	39	4,85	40	4,97	36	4,48	
Tierra del Fuego	3	4,09	10	12,67	6	7,09	5	5,56	7	7,37	8	8,01	3	2,86	2	1,82	7	6,06	4	3,96	2	1,98	2	1,98	6	5,94	1	0,99	
Tucumán	56	4,79	82	6,92	68	5,66	63	5,18	65	5,28	89	7,13	94	7,44	56	4,38	54	4,18	37	2,76	54	4,03	77	5,75	41	3,06	46	3,44	
Gendarmería			0		0				0		0		0		0														
Prefectura	1		6		1		5		0		1		1																
Superintend.			0		2		3		1		0		2																
TOTAL PAÍS	3.009	9,00	2.539	7,50	2.599	7,57	2.731	7,85	3.002	8,52	3.216	9,02	2.607	7,22	2.668	7,29	2.653	7,16	3.048	8,41	3.453	9,52	2.876	7,93	2.259	6,23	2.115	5,83	

### TOTAL PAÍS Evolución de Tasas de Delitos Años 1992 - 2005

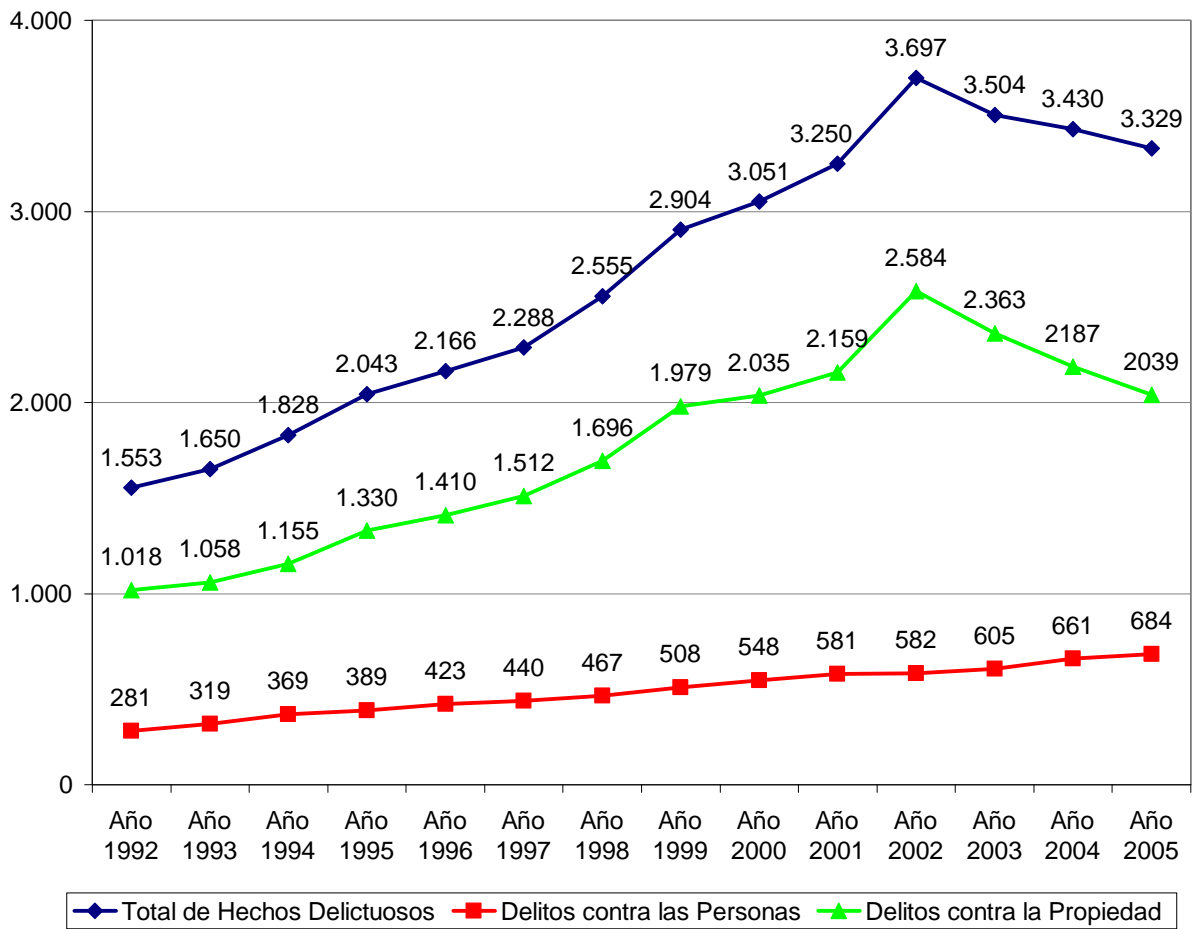

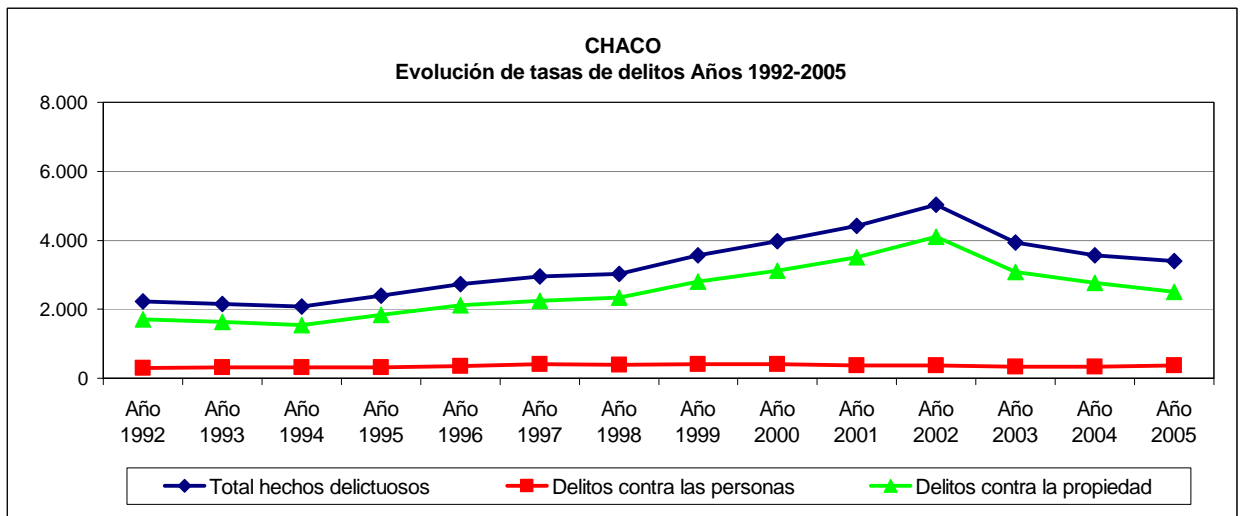
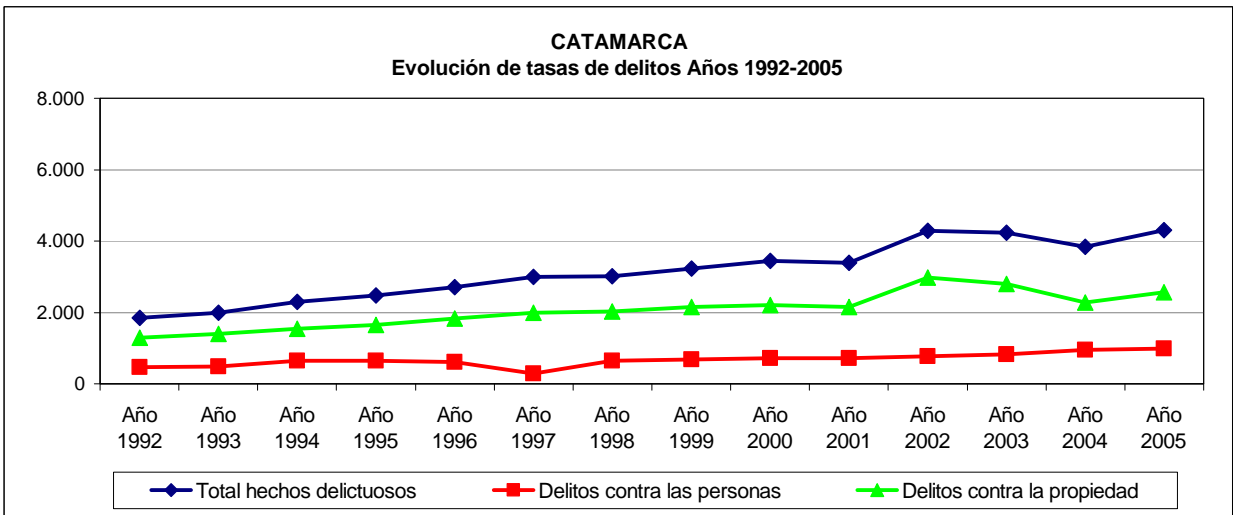
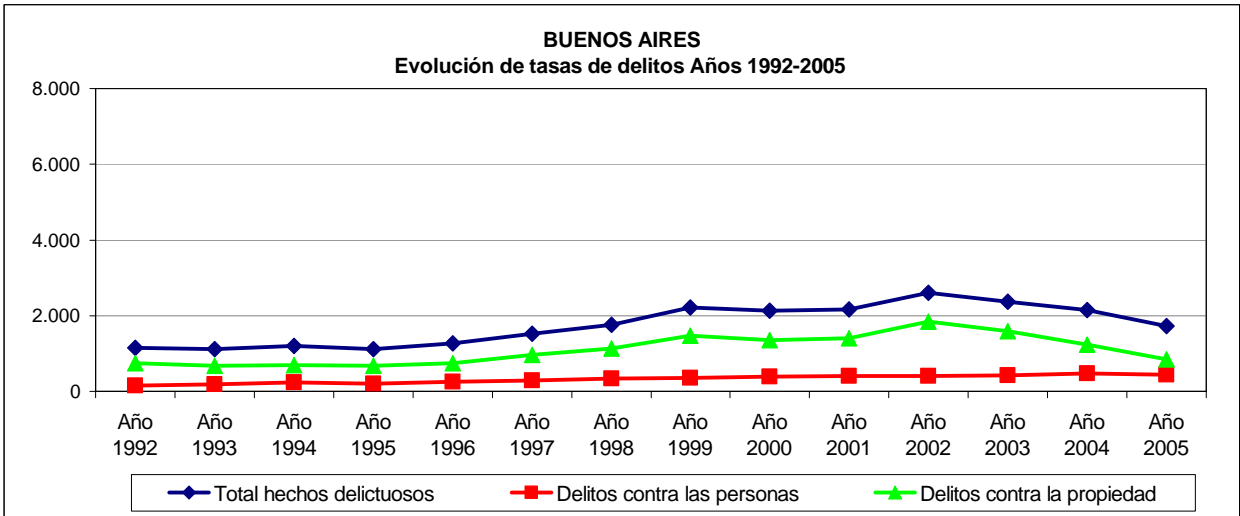



**CHUBUT**  
Evolución de tasas de delitos Años 1992-2005

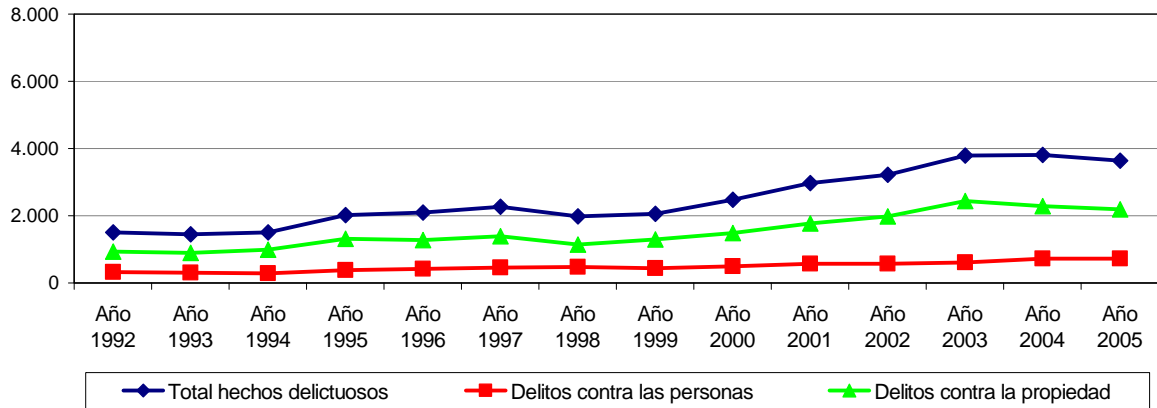

**CIUDAD DE BUENOS AIRES**  
Evolución de tasas de delitos Años 1992-2005

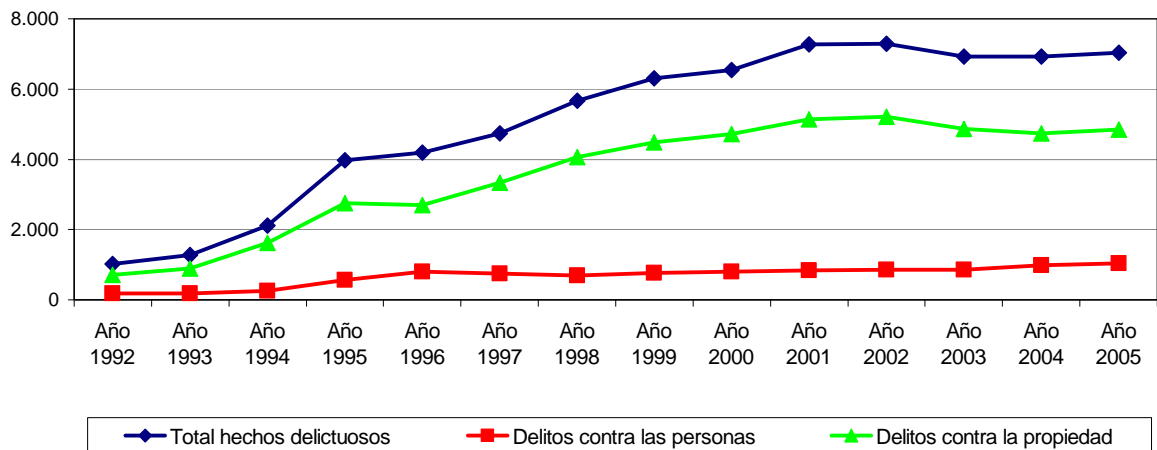

**CÓRDOBA**  
Evolución de tasas de delitos Años 1992-2005

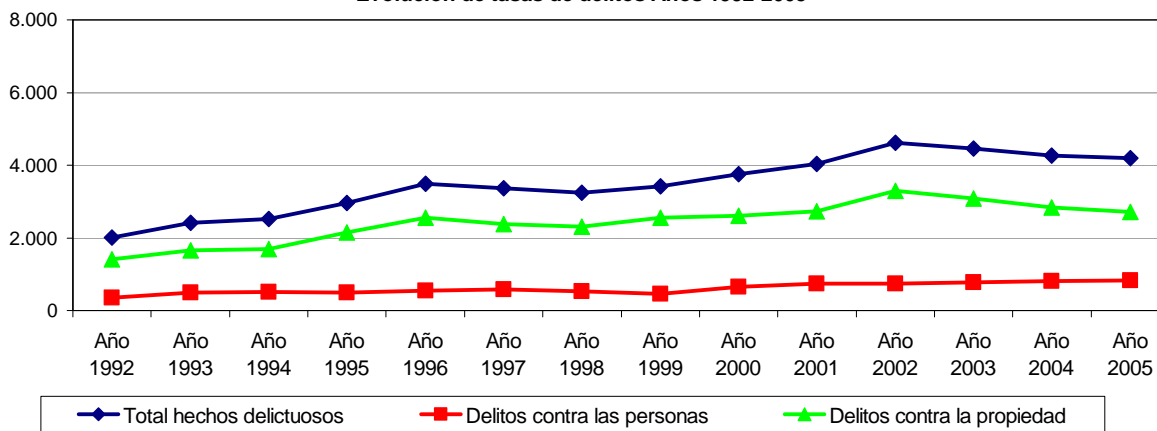

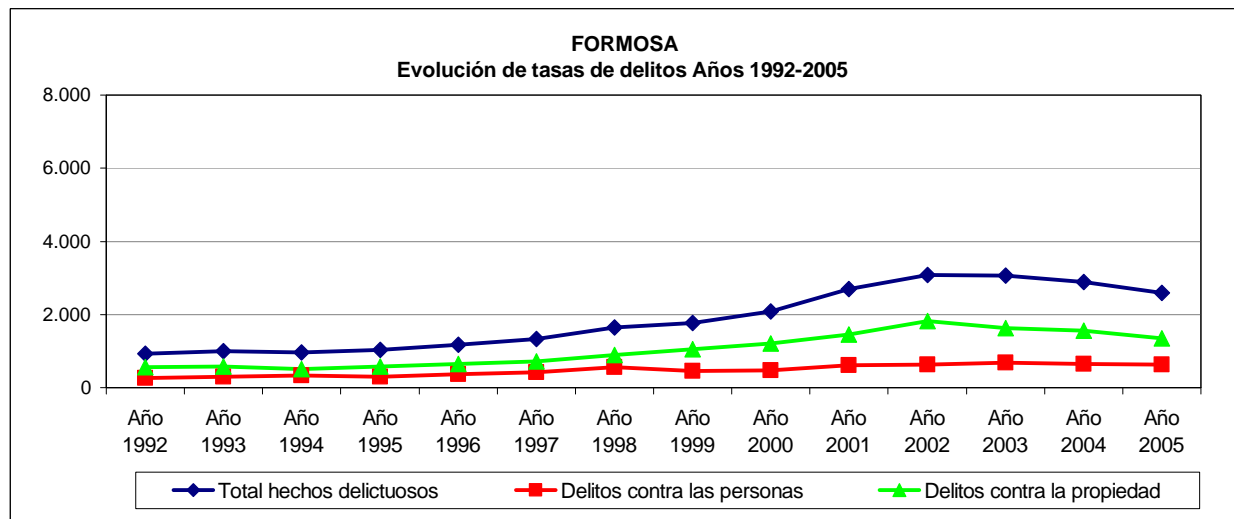
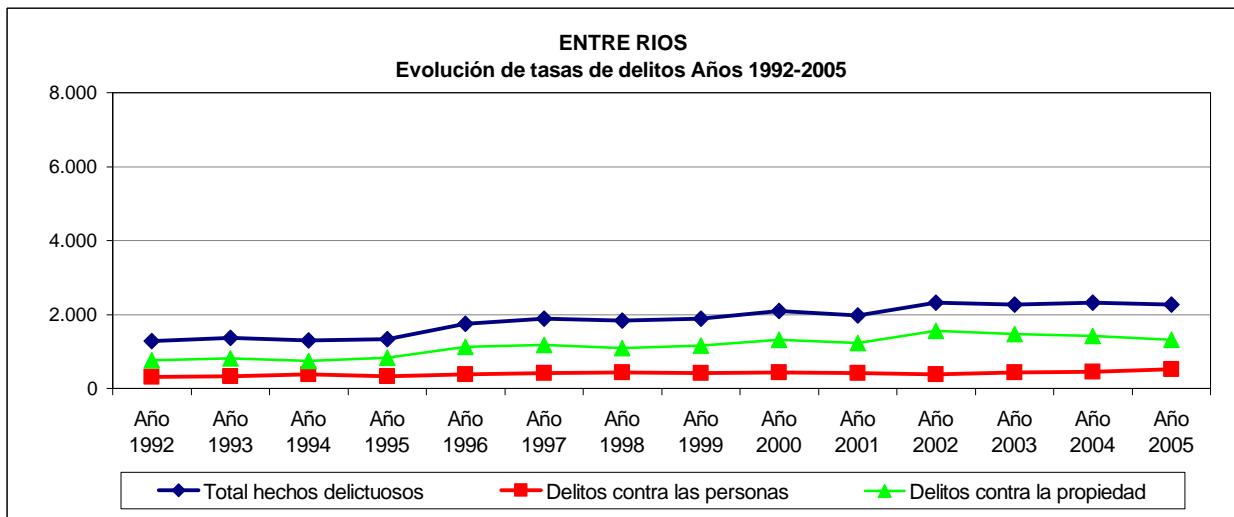
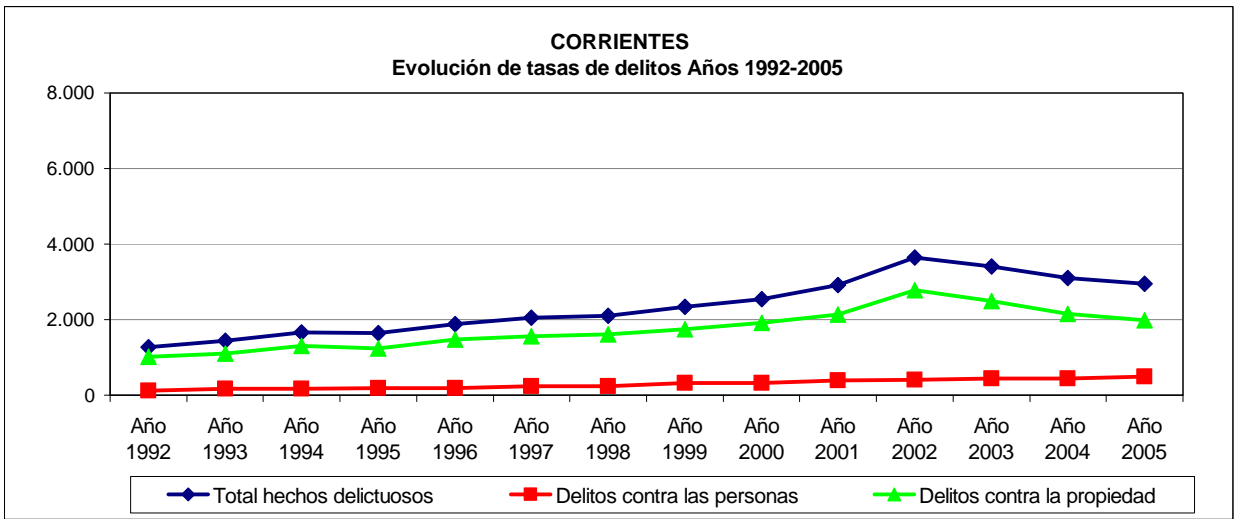

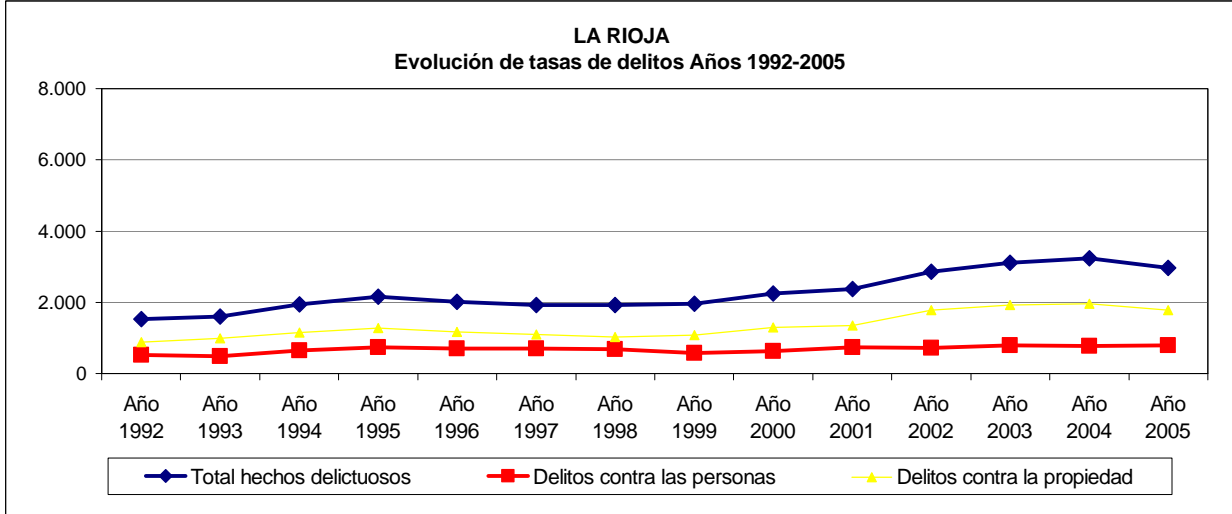
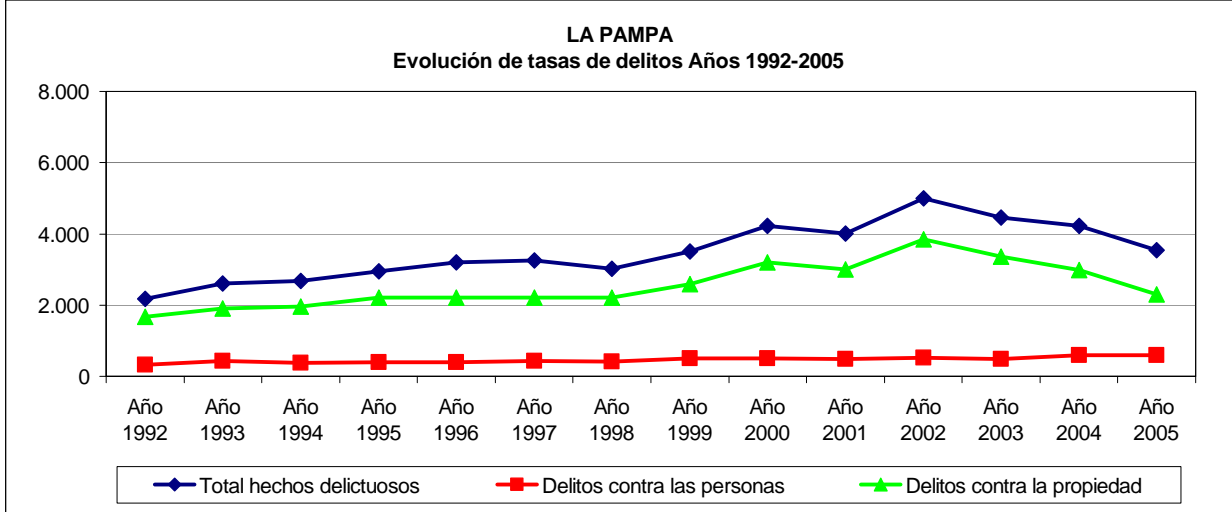
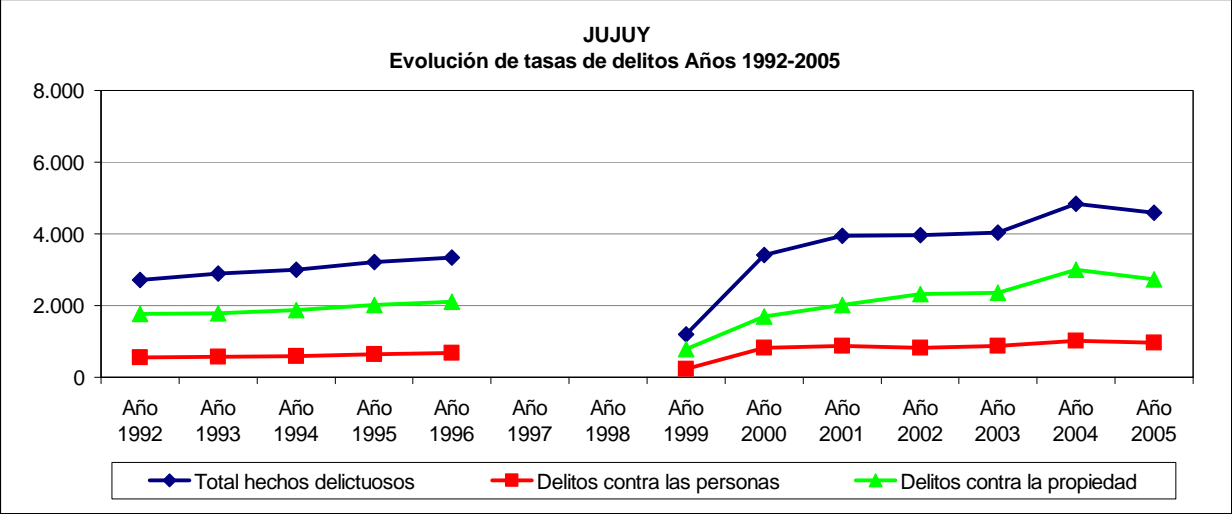

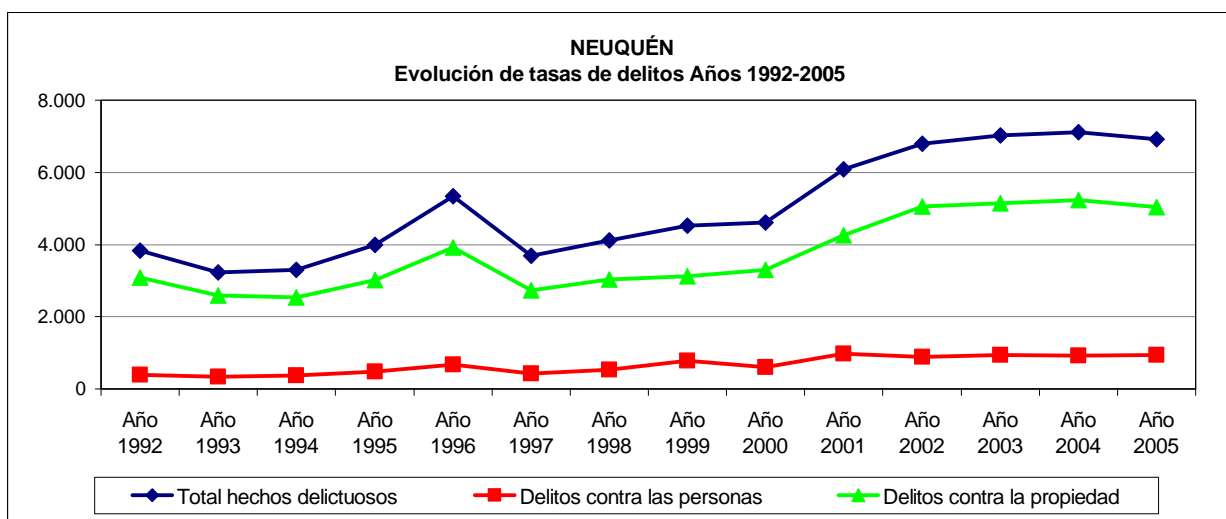
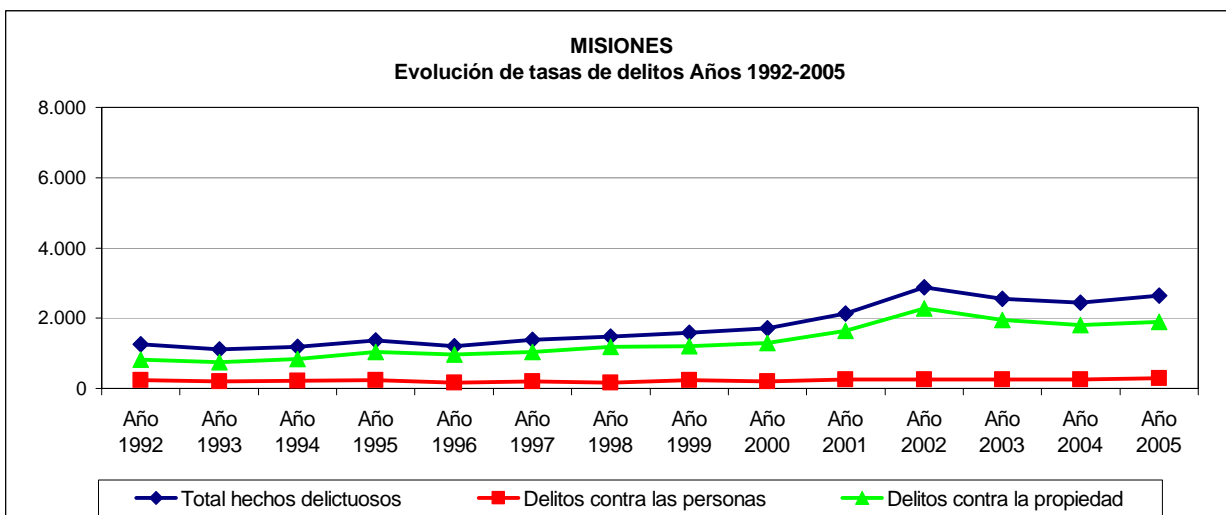
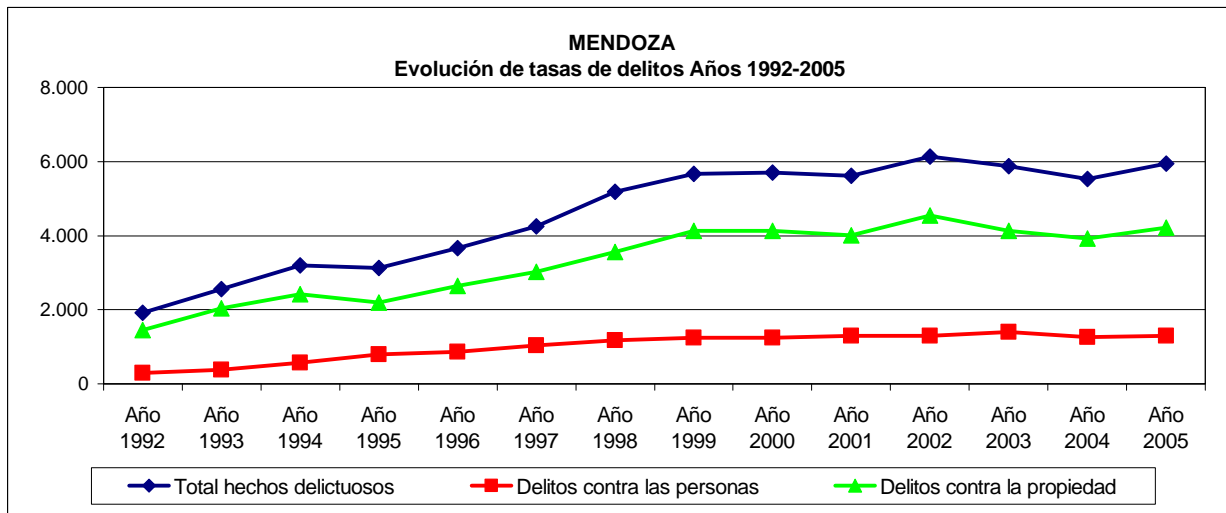

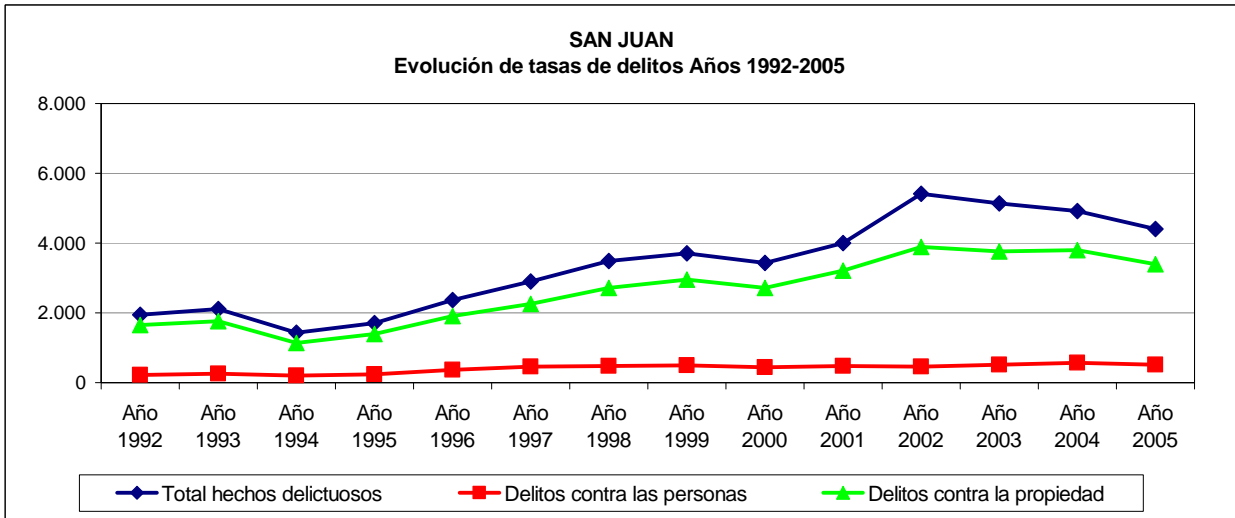
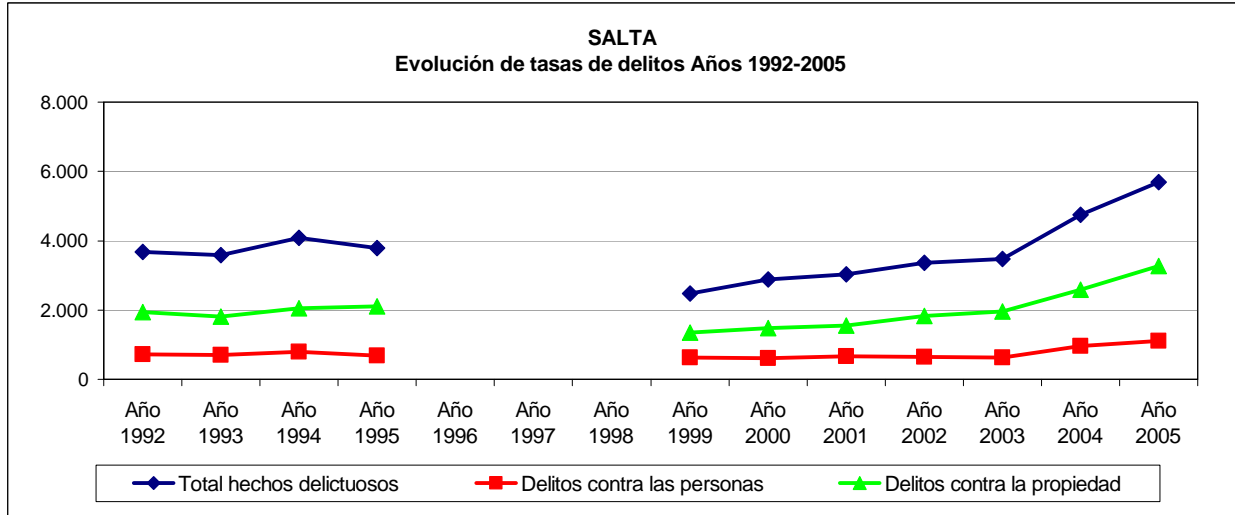
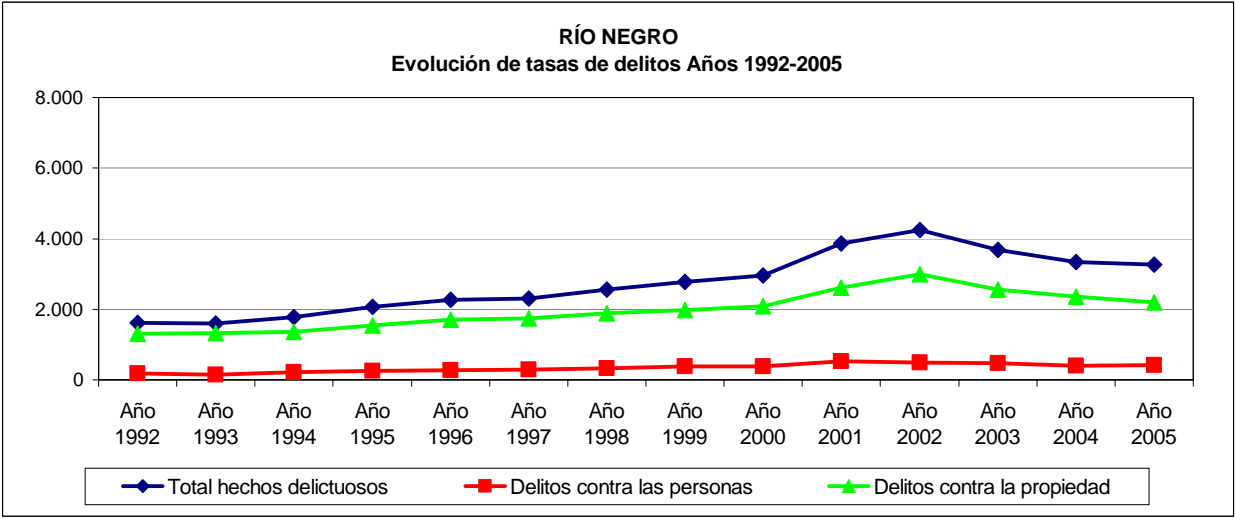

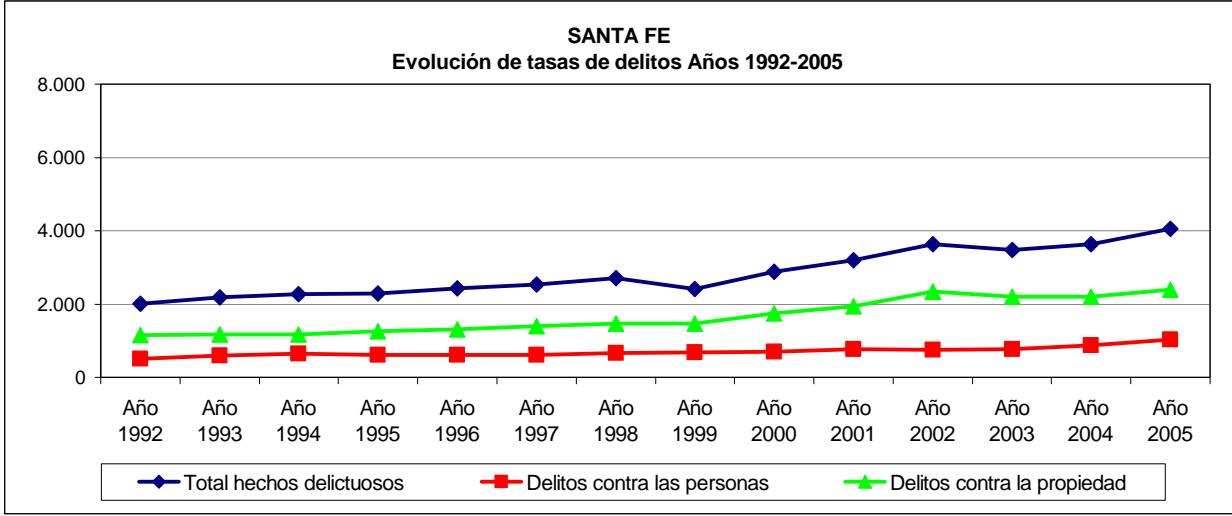
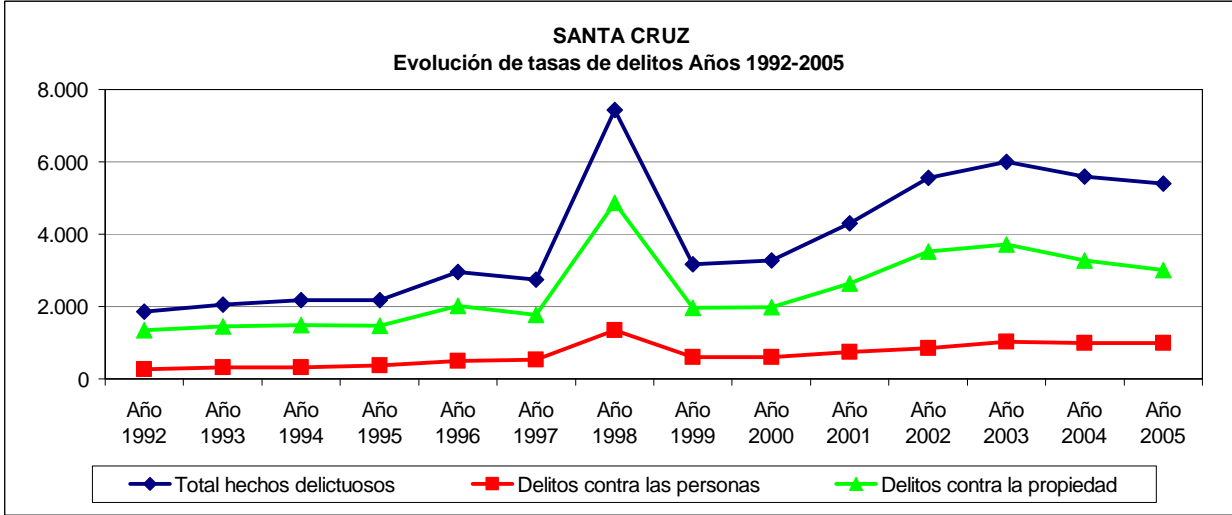
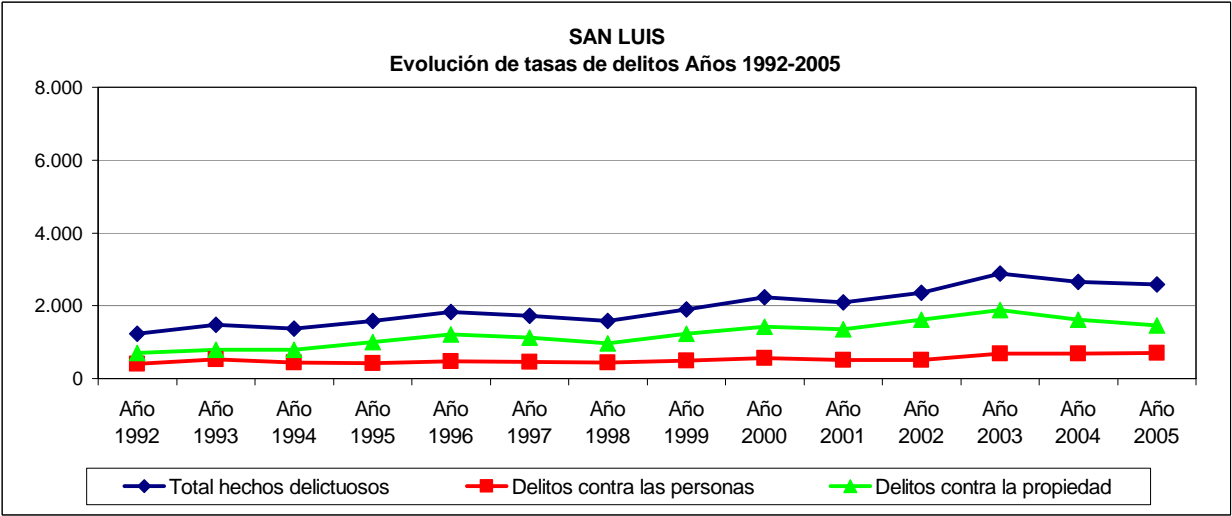

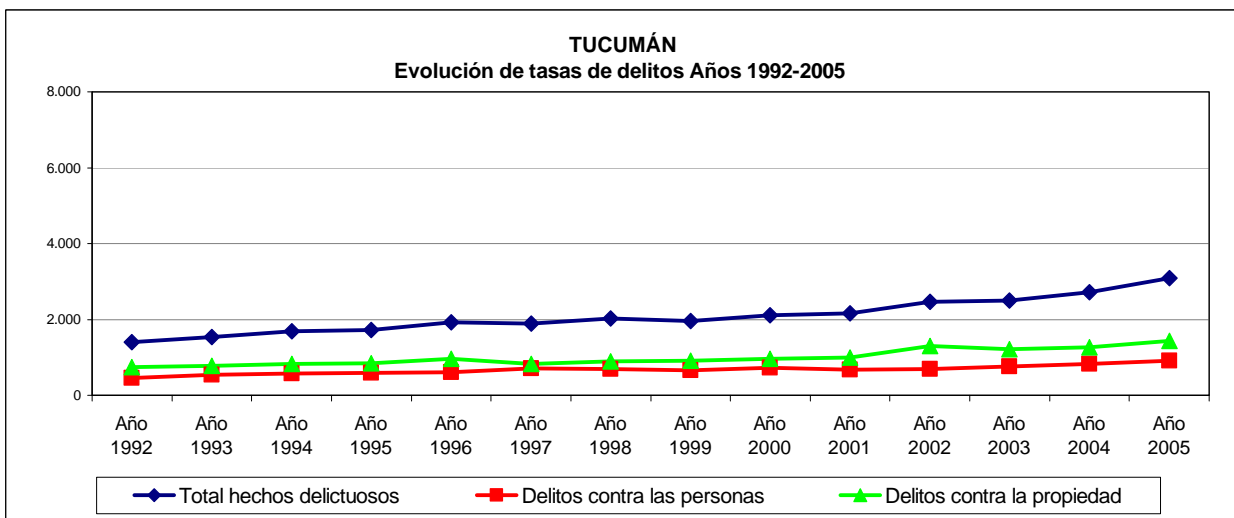
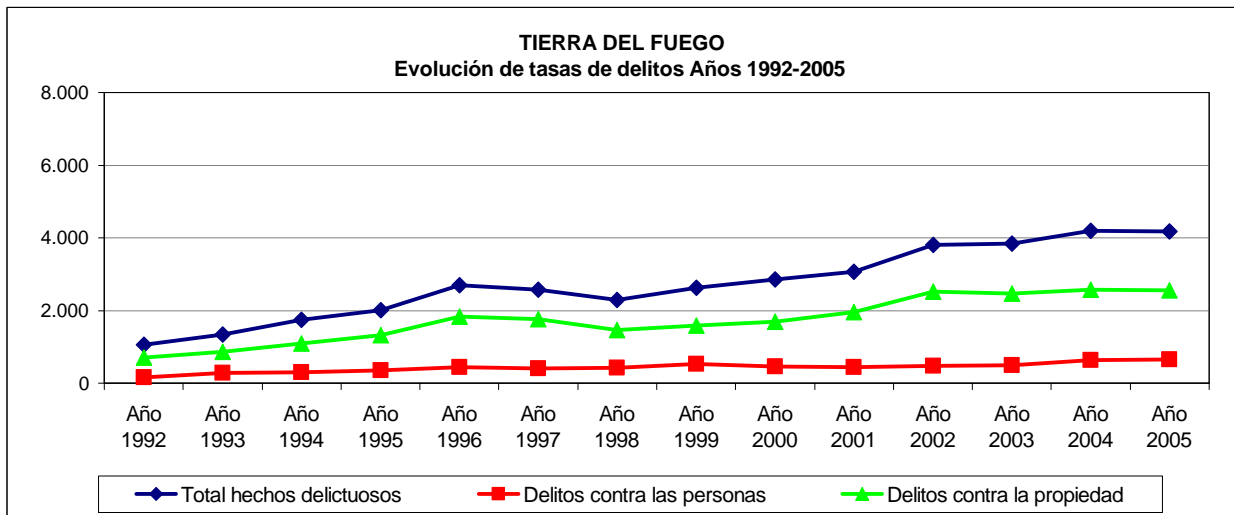
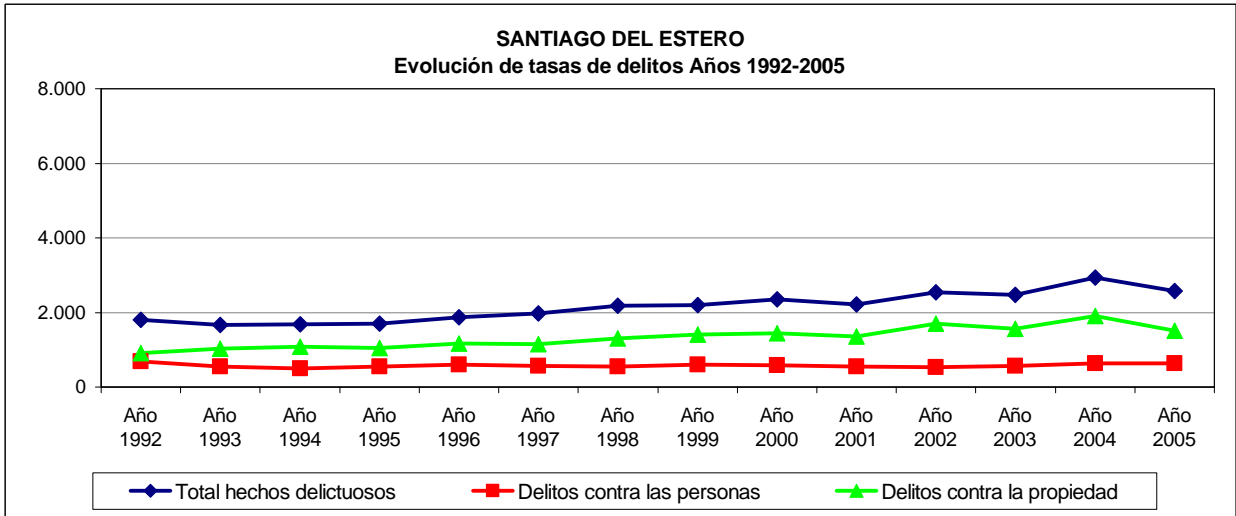

### TOTAL PAÍS

#### Evolución de Tasas de Homicidios Dolosos. Años 1992-2005

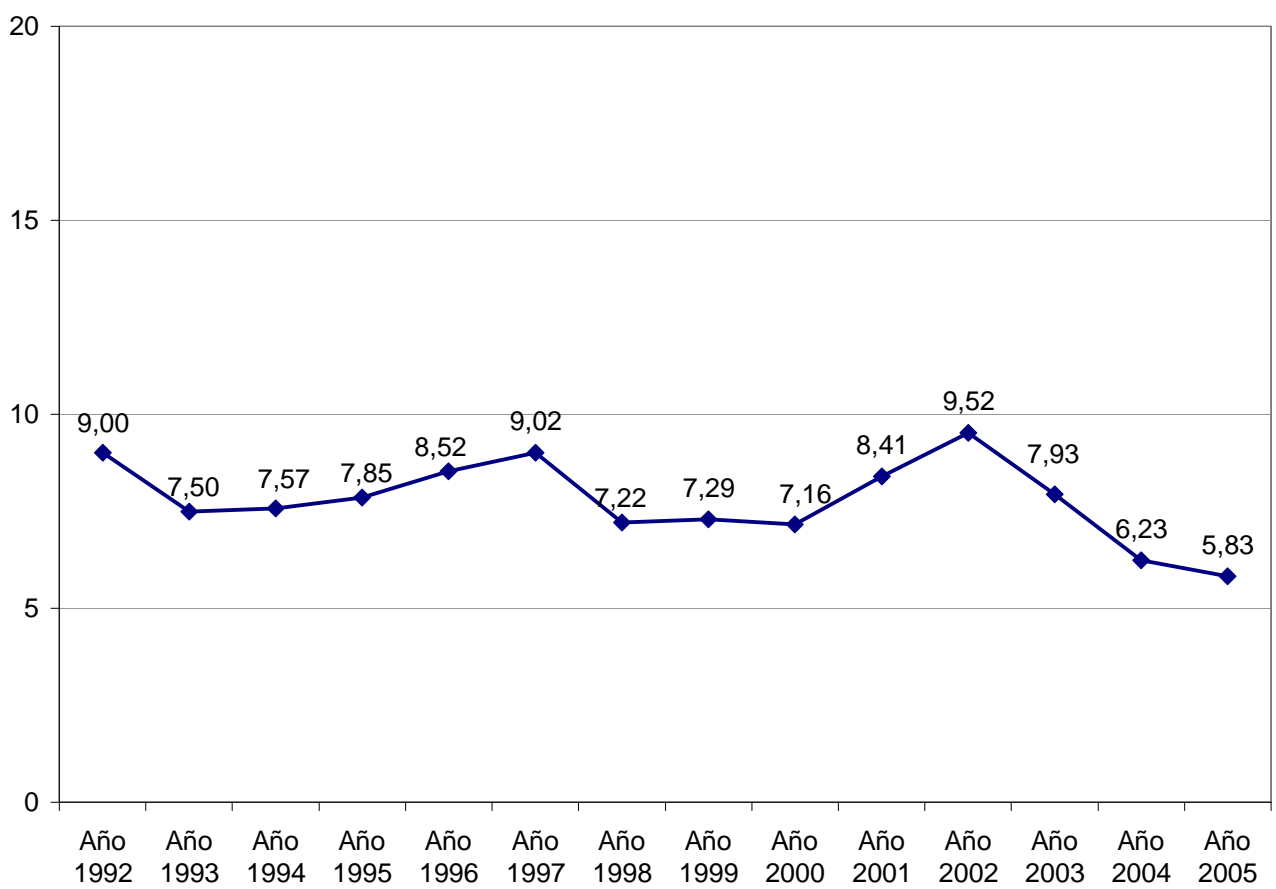



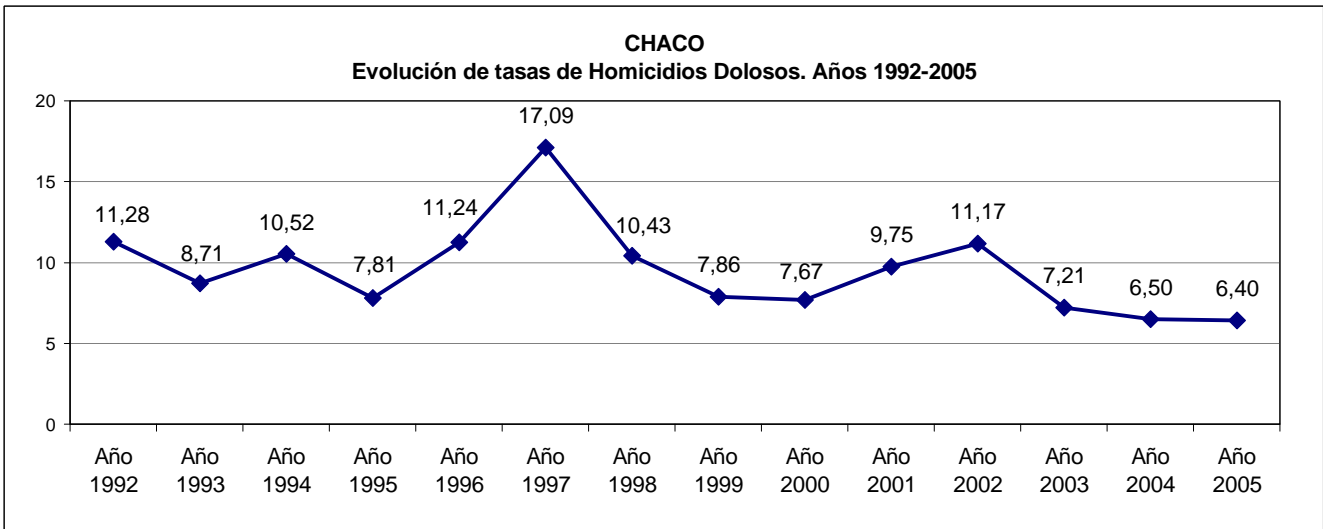
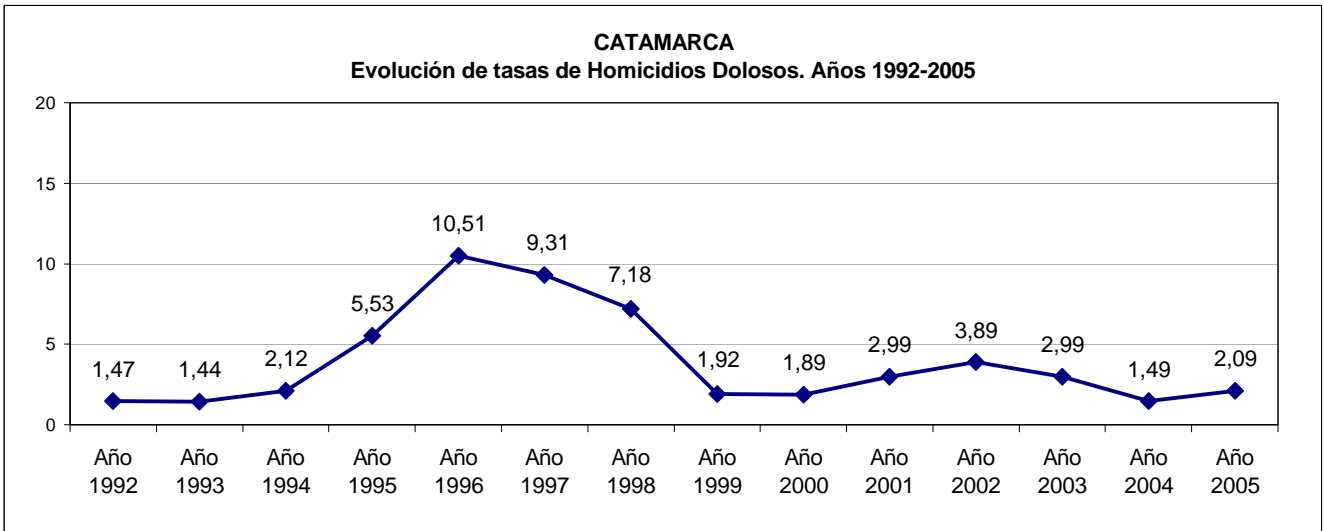
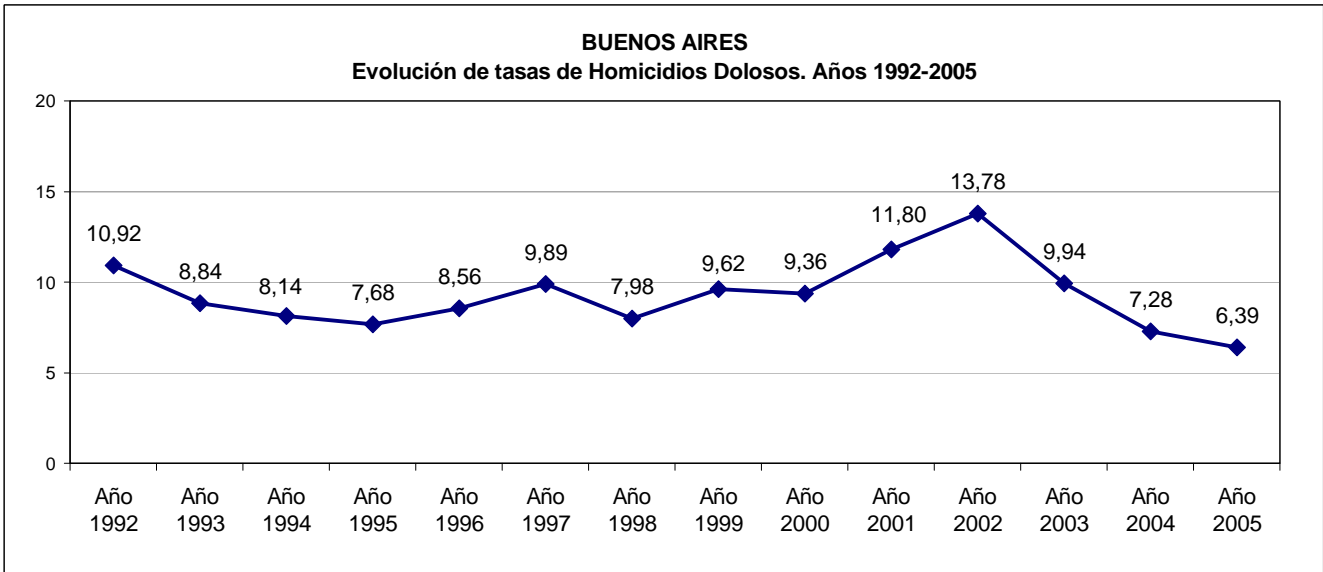

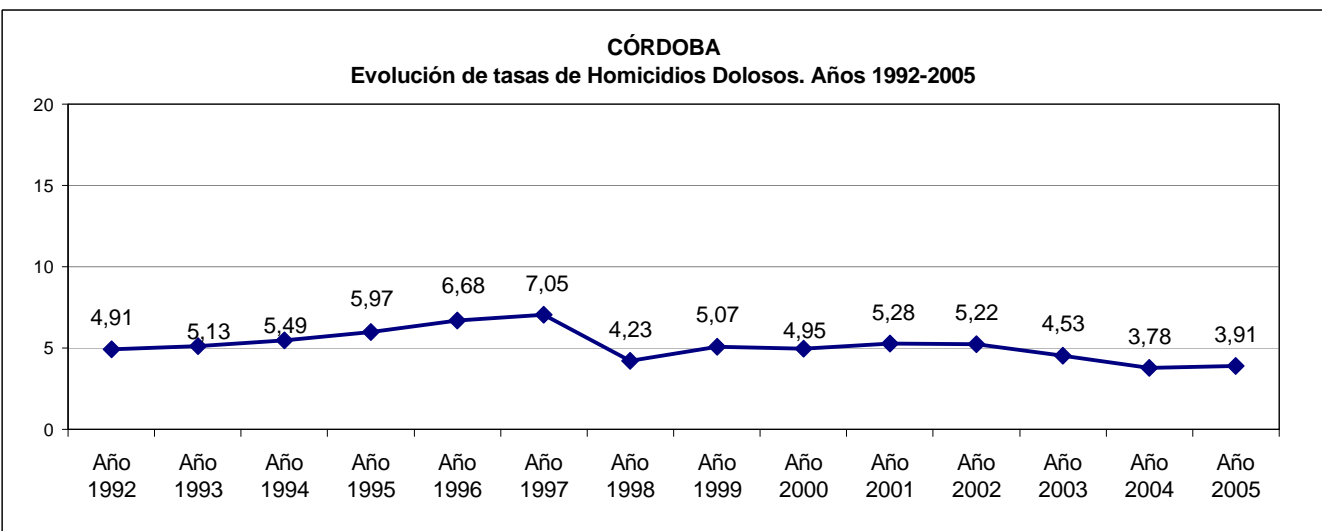
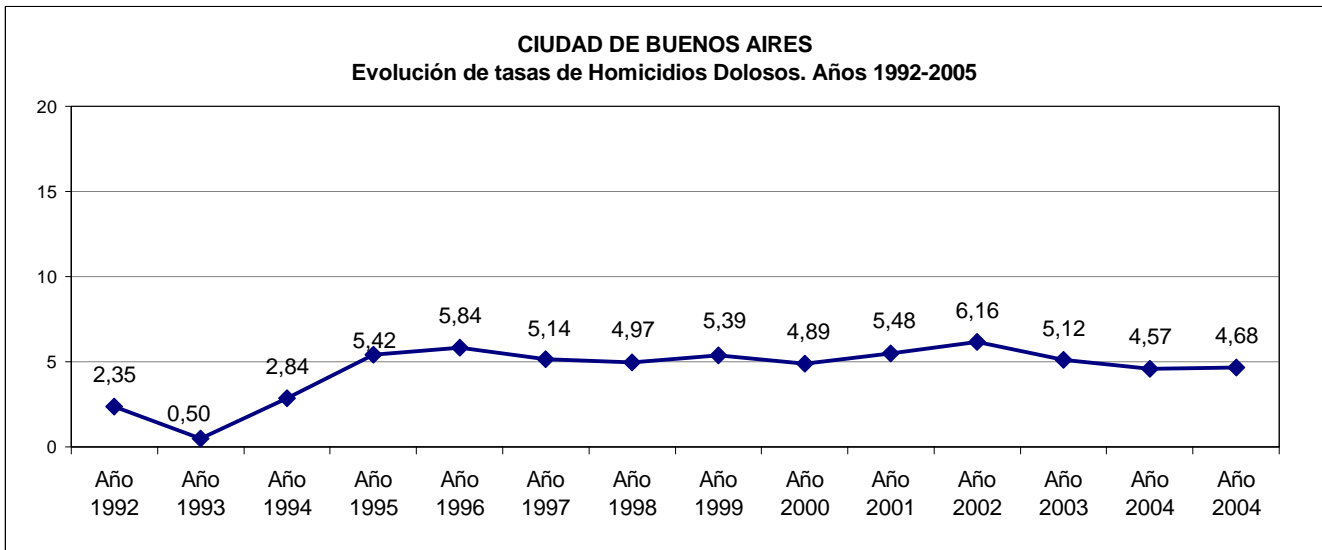
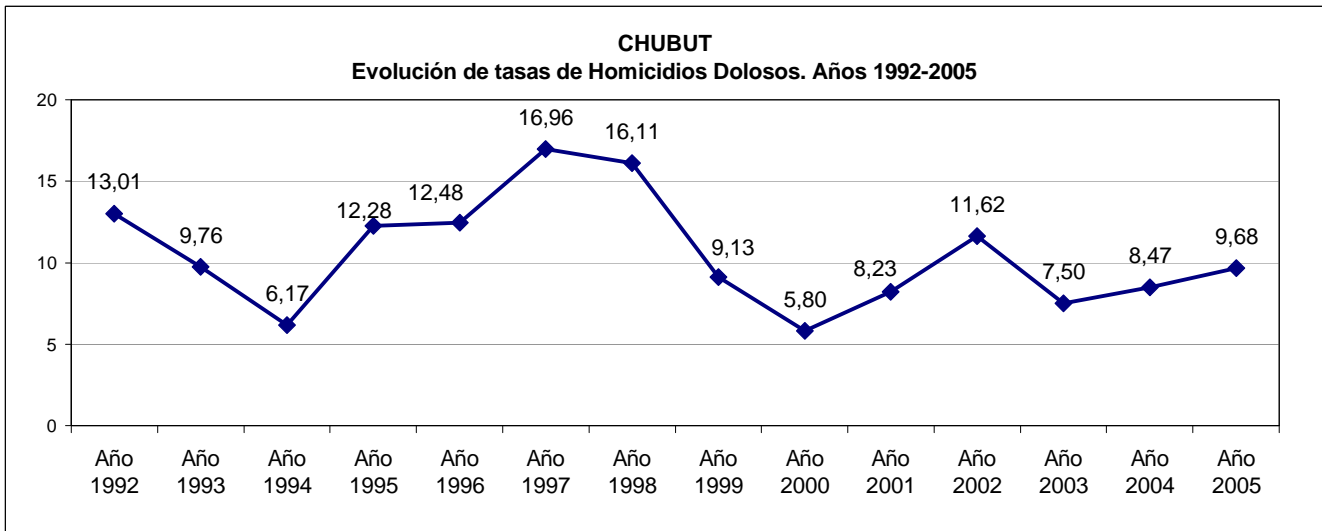

### CORRIENTES

Evolución de tasas de Homicidios Dolosos. Años 1992-2005

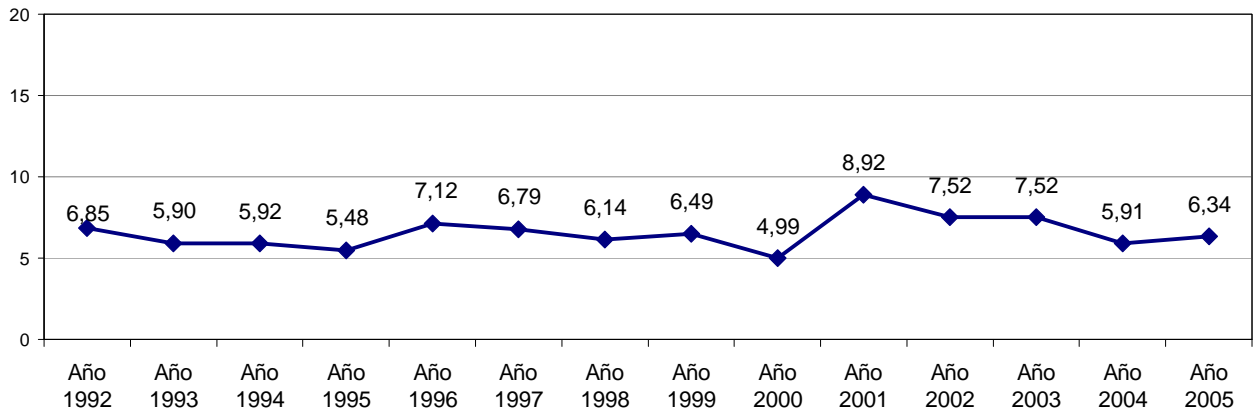

### ENTRE RIOS

Evolución de tasas de Homicidios Dolosos. Años 1992-2005

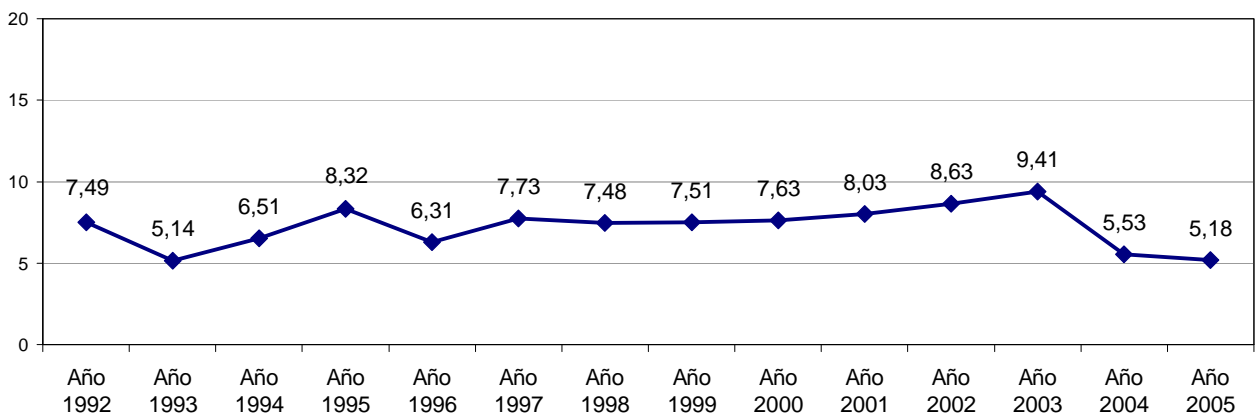

### FORMOSA

Evolución de tasas de Homicidios Dolosos. Años 1992-2005

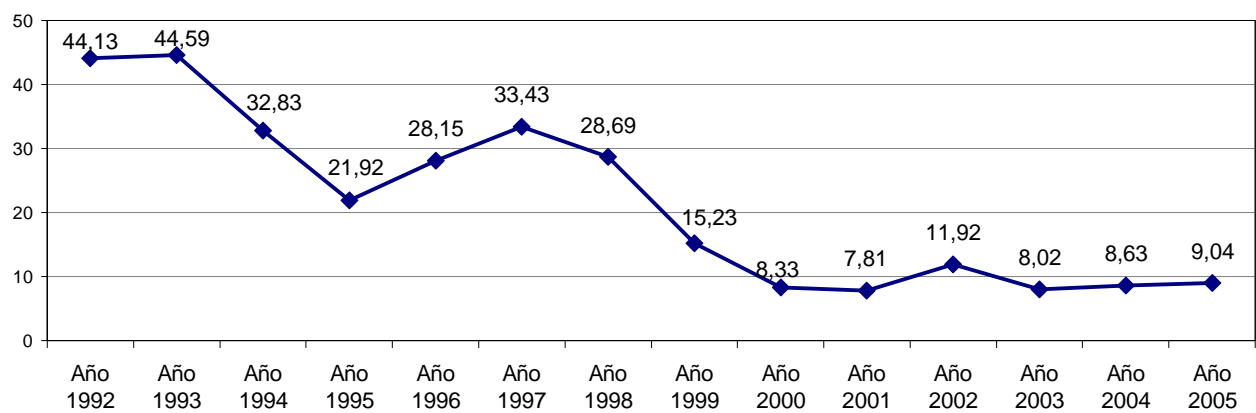

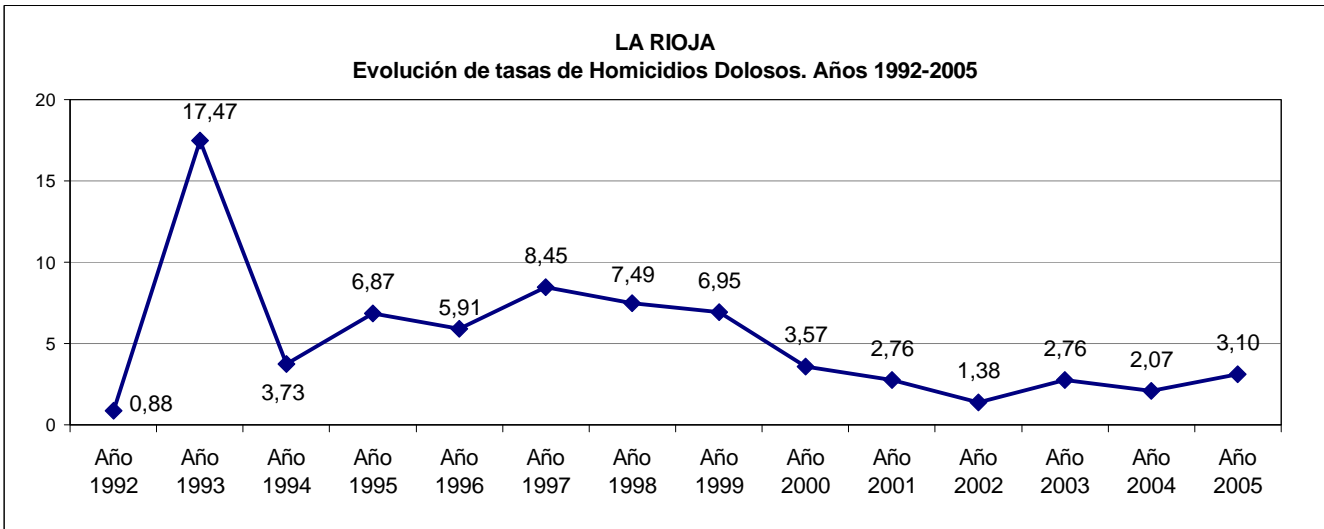
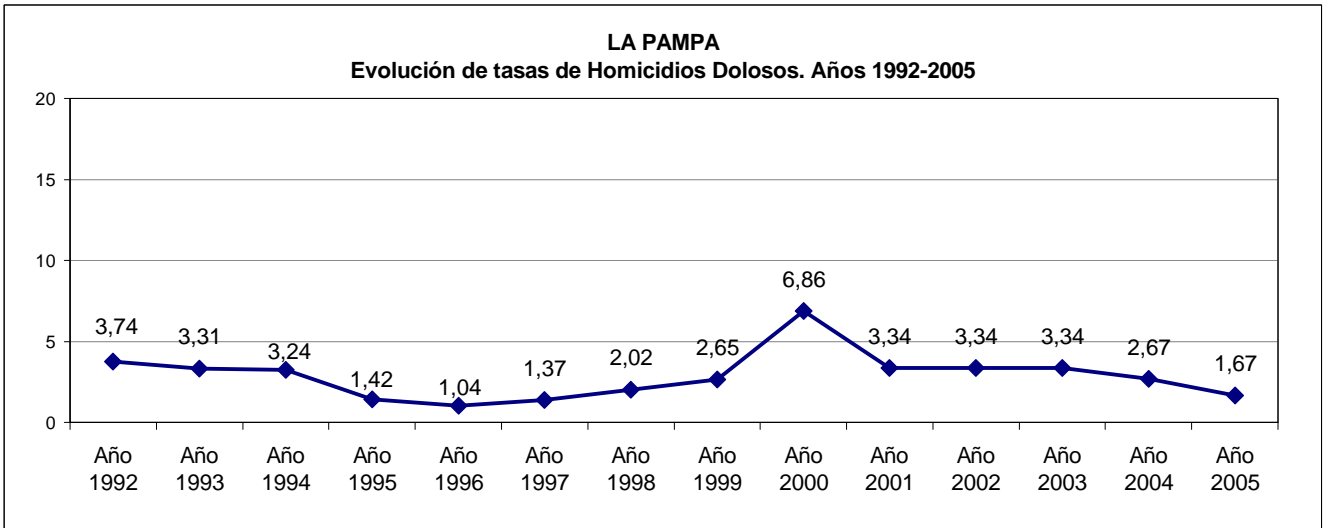
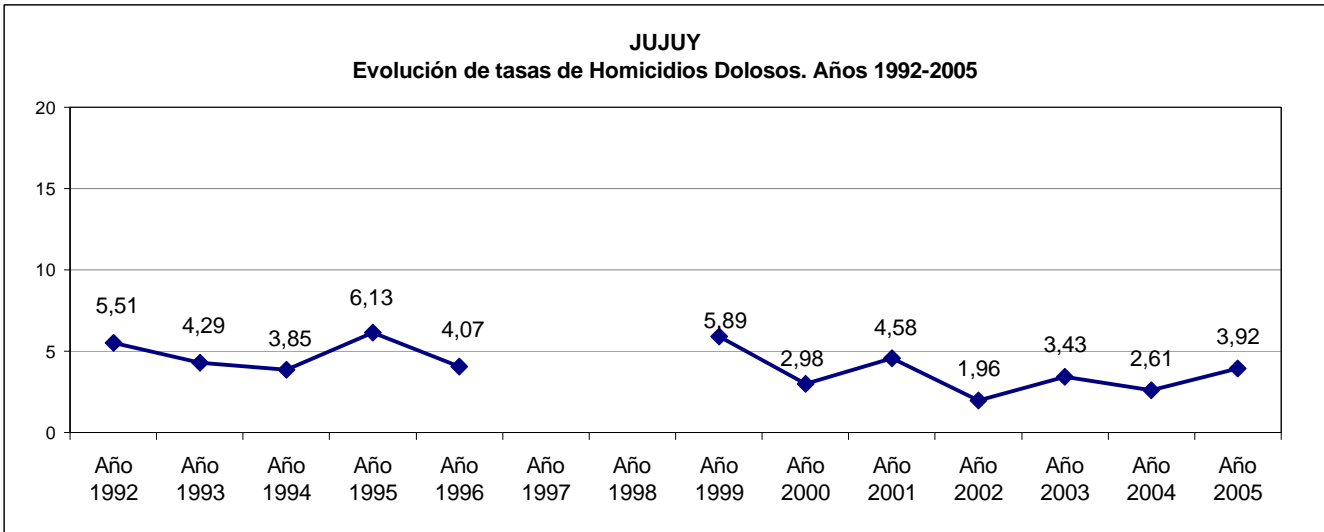

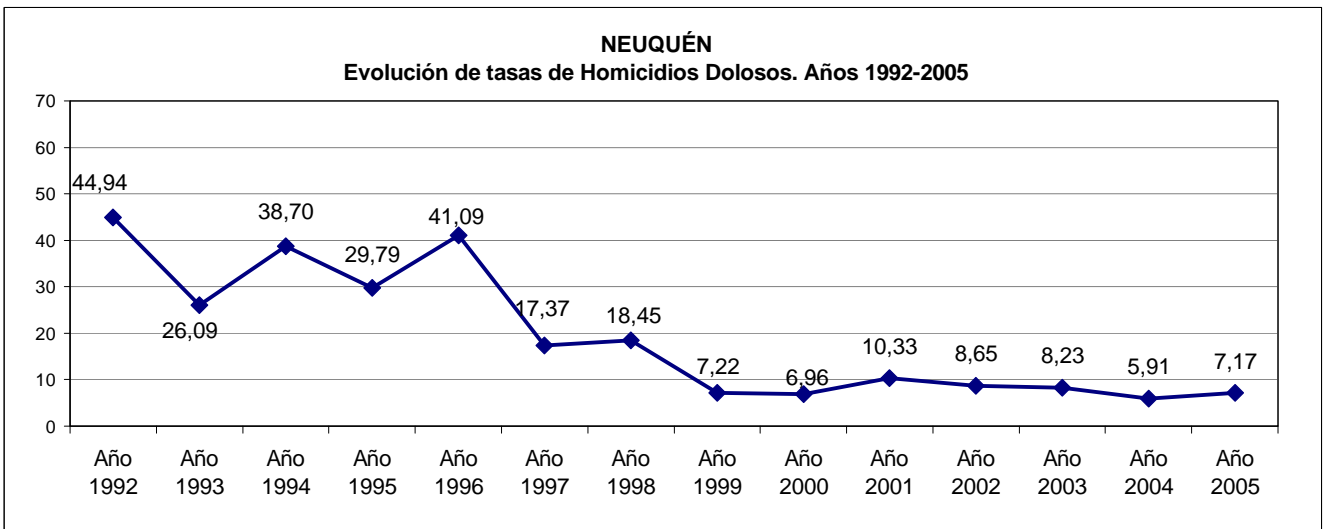
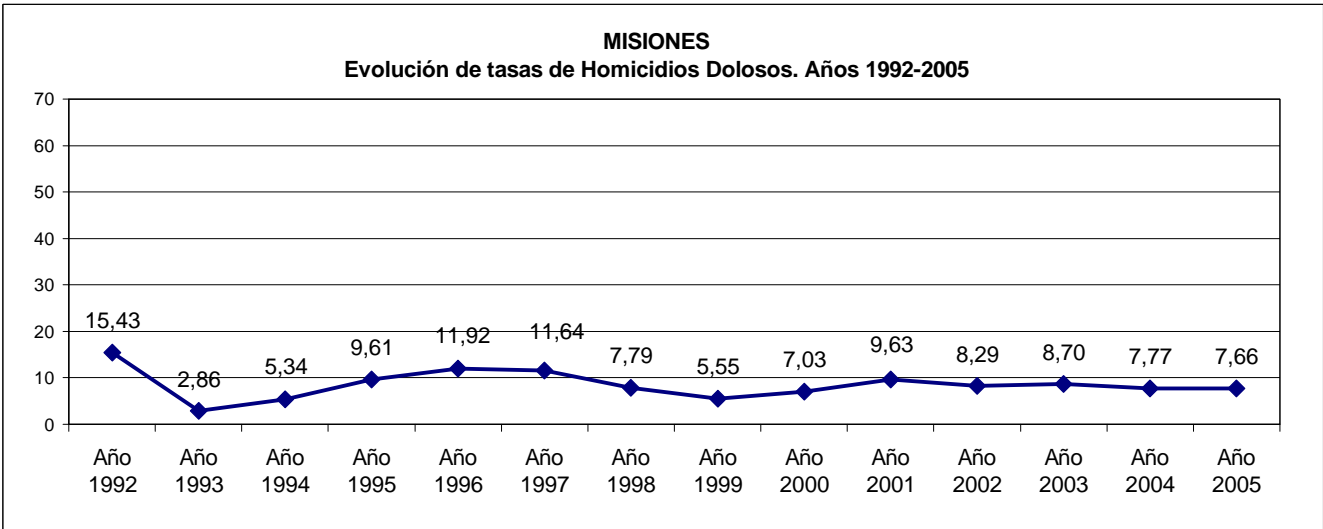
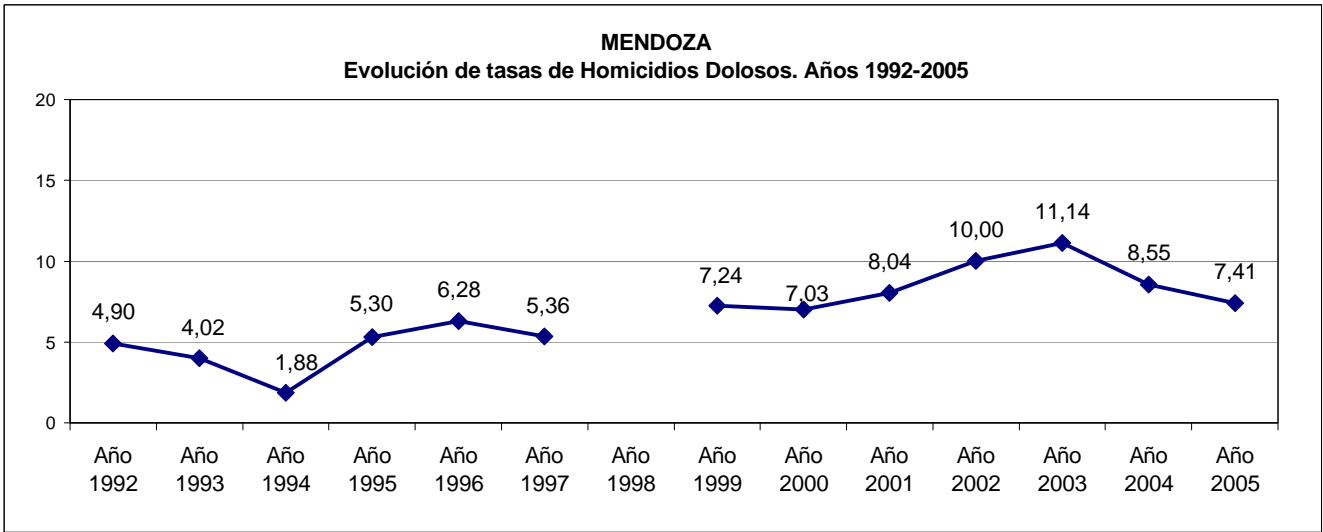

**RIO NEGRO**  
Evolución de tasas de Homicidios Dolosos. Años 1992-2005

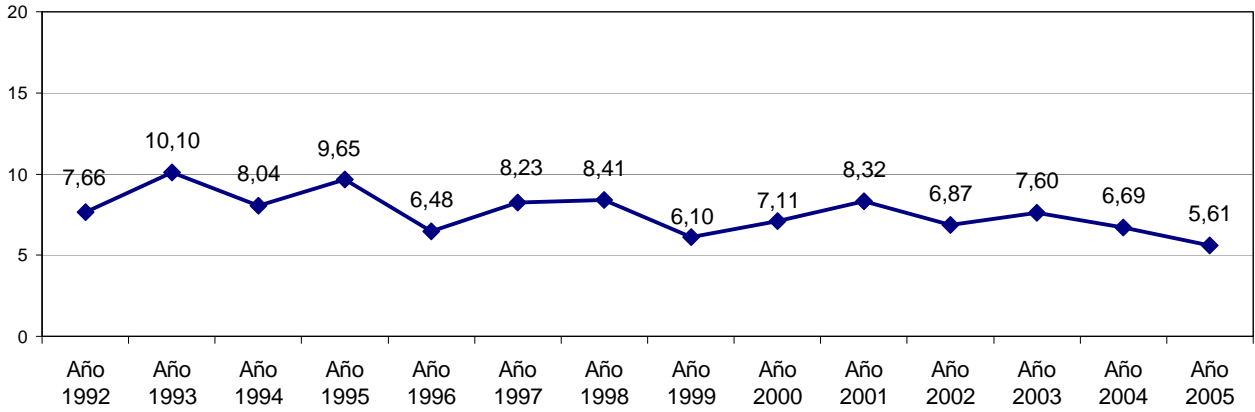

**SALTA**  
Evolución de tasas de Homicidios Dolosos. Años 1992-2005

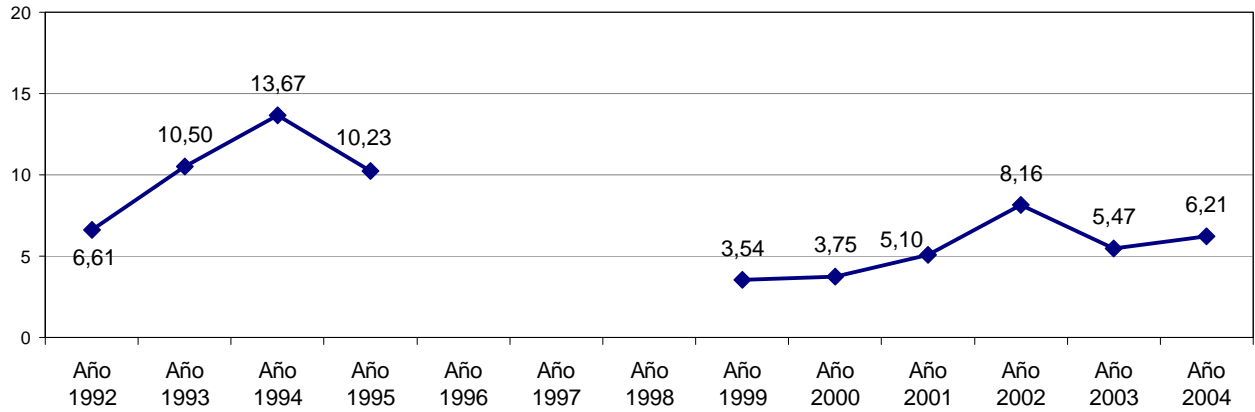

**SAN JUAN**  
Evolución de tasas de Homicidios Dolosos. Años 1992-2005

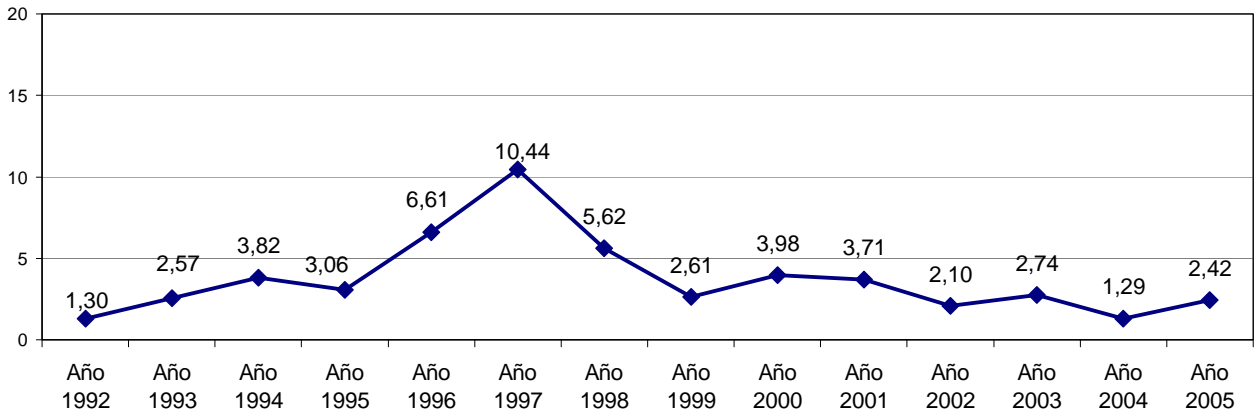

**SAN LUIS**  
Evolución de tasas de Homicidios Dolosos. Años 1992-2005

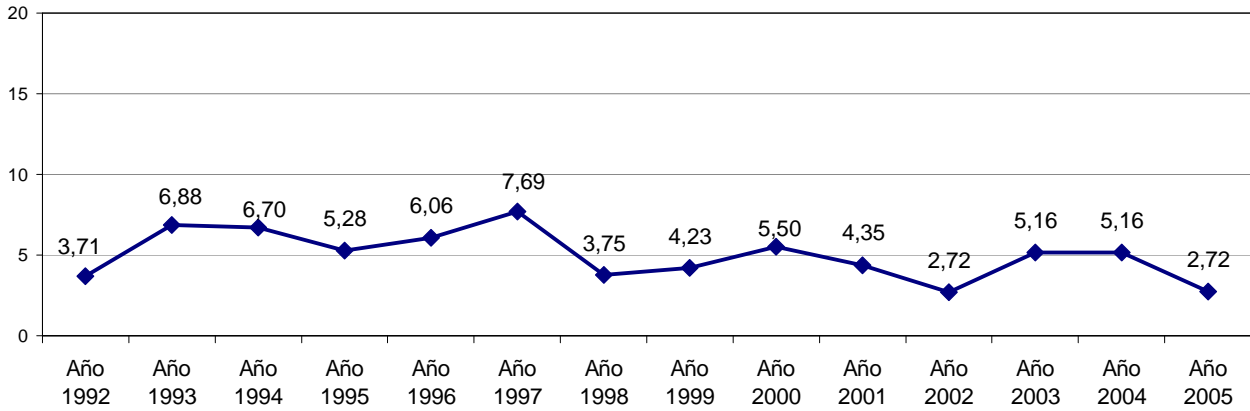

**SANTA CRUZ**  
Evolución de tasas de Homicidios Dolosos. Años 1992-2005

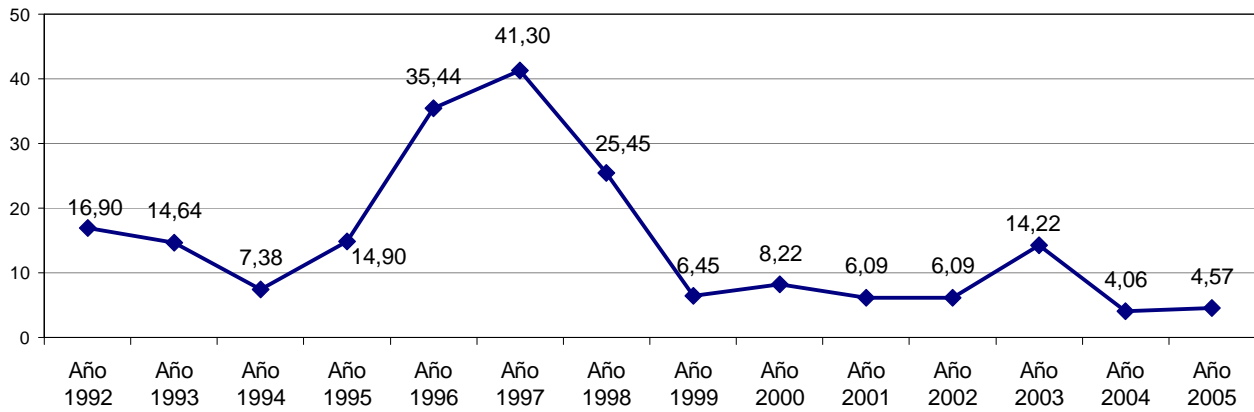

**SANTA FE**  
Evolución de tasas de Homicidios Dolosos. Años 1992-2005

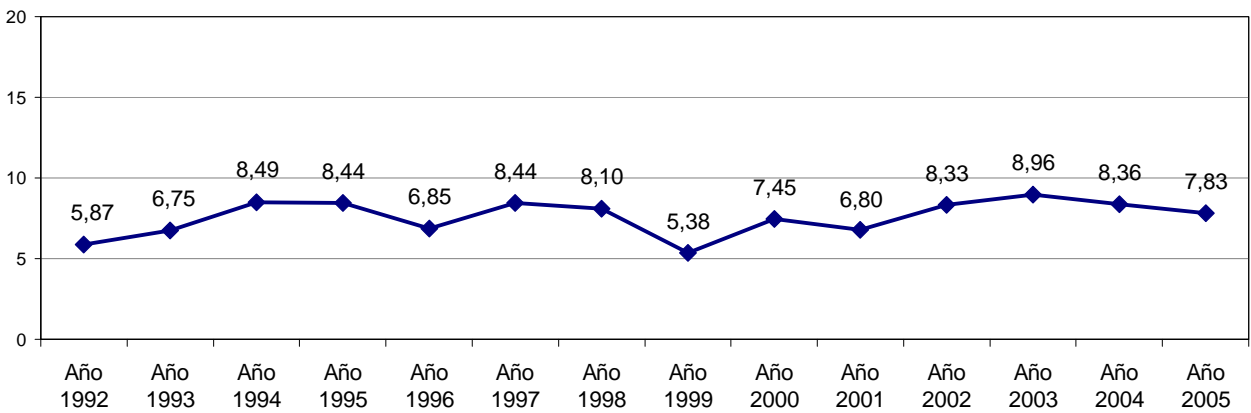

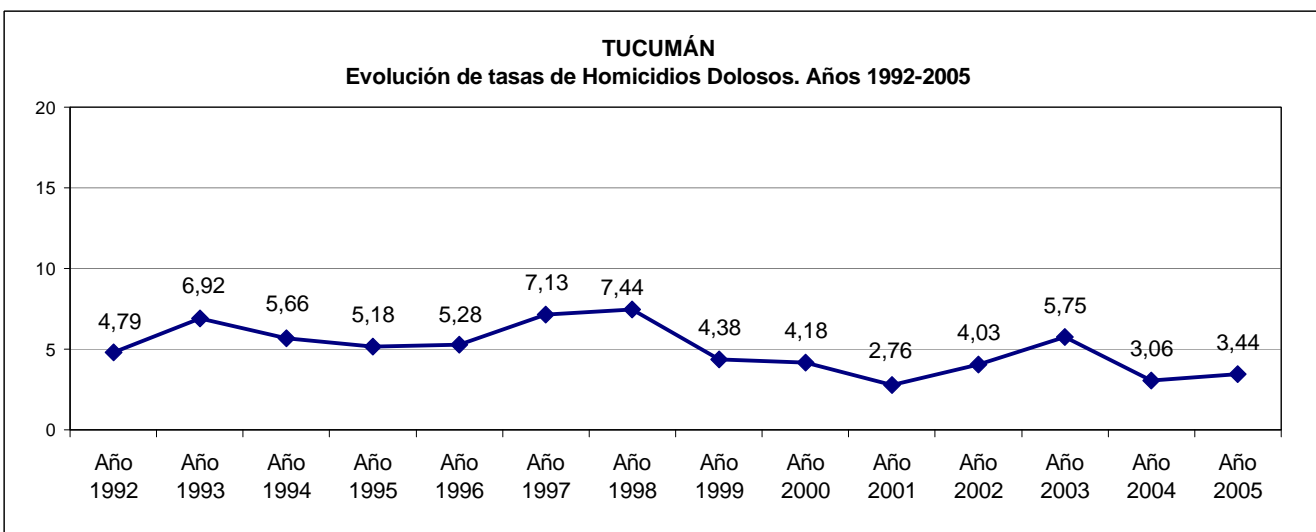
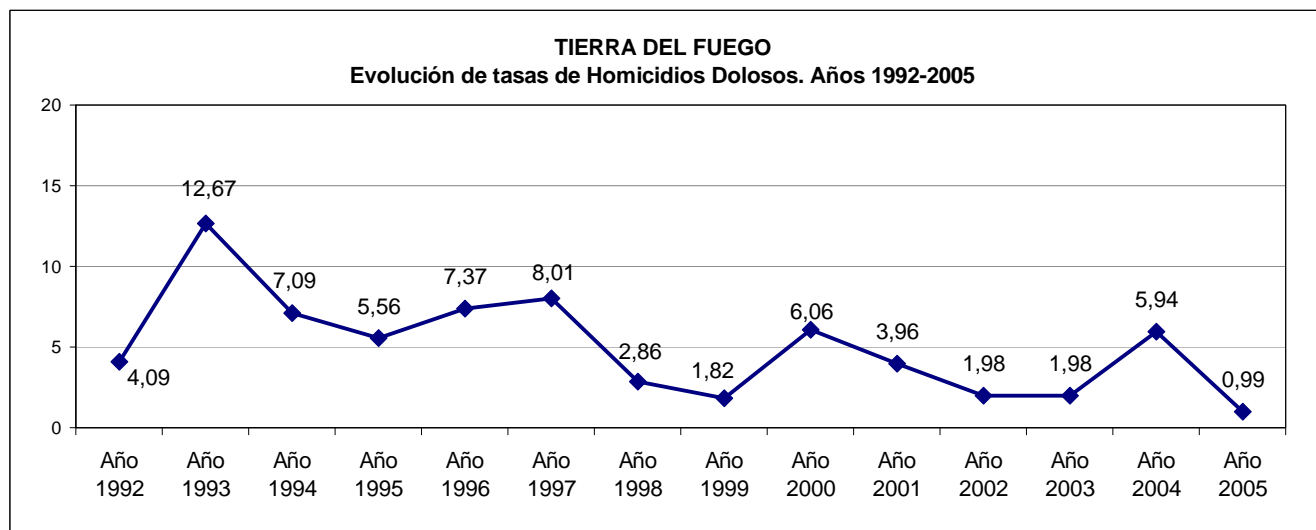
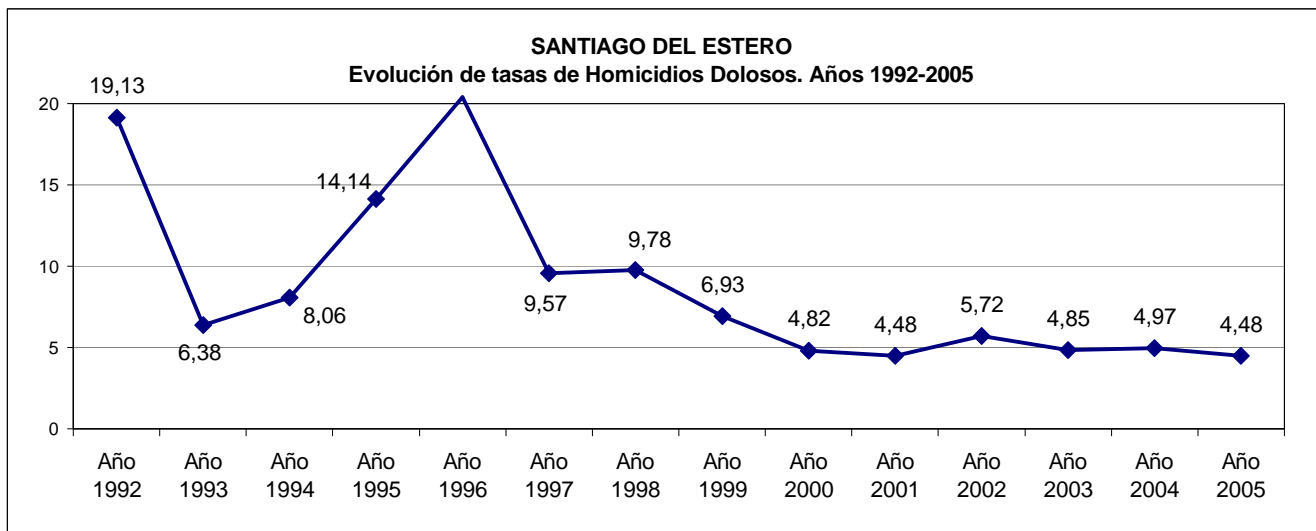



**CUADRO 35**

**COMPARACIÓN ENTRE HECHOS DELICTUOSOS Y SENTENCIAS CONDENATORIAS  
TOTAL PAÍS Y POR PROVINCIA - AÑO 2005**

PROVINCIA	Año 2005		
	HECHOS DELICTUOSOS	*SENTENCIAS CONDENATORIAS	PORCENTAJE
Buenos Aires	239.358	13.657	5,71%
Catamarca	14.418	159	1,10%
Ciudad de Buenos Aires	195.225	5.539	2,84%
Córdoba	128.714	2.151	1,67%
Corrientes	27.437	489	1,78%
Chaco	33.411	709	2,12%
Chubut	15.060	325	2,16%
Entre Ríos	26.334	453	1,72%
Formosa	12.621	207	1,64%
Jujuy	28.067	226	0,81%
La Pampa	10.592	597	5,64%
La Rioja	8.619	47	0,55%
Mendoza	93.863	1.507	1,61%
Misiones	25.585	615	2,40%
Neuquén	32.824	886	2,70%
Río Negro	18.073	898	4,97%
Salta	61.341	643	1,05%
San Juan	27.266	246	0,90%
San Luis	9.515	123	1,29%
Santa Cruz	10.638	191	1,80%
Santa Fe	121.819	2.894	2,38%
Santiago del Estero	20.694	35	0,17%
Tierra del Fuego	4.215	66	1,57%
Tucumán	41.257	302	0,73%
<b>TOTAL PAÍS</b>	<b>1.206.946</b>	<b>32.965</b>	<b>2,73%</b>

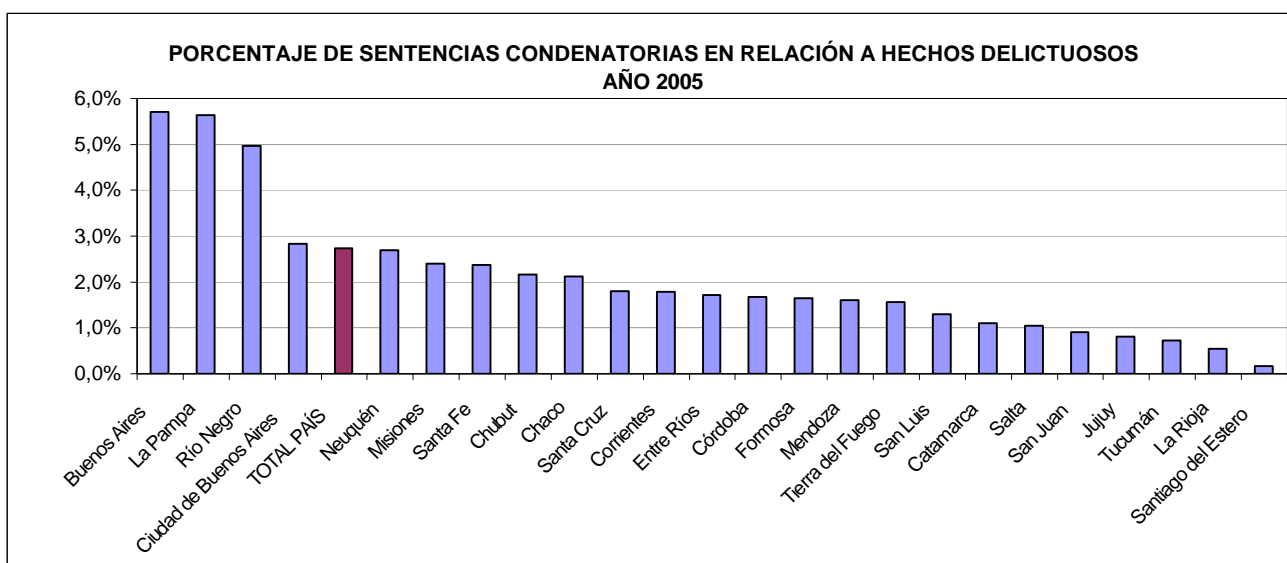

\* Los datos referidos a sentencias condenatorias dictadas en sede penal son suministrados por el Registro Nacional de Reincidencia. No se incluyen las absoluciones.

CUADRO 36

COMPARACIÓN ENTRE HECHOS DELICTIVOS Y SENTENCIAS CONDENATORIAS\* - 1991 A 2005- TOTAL PAÍS Y POR PROVINCIA

PROVINCIA	Año 1991		Año 1992		Año 1993		Año 1994		Año 1995		Año 1996		Año 1997		Año 1998		Año 1999		Año 2000		Año 2001		Año 2002		Año 2003		Año 2004		Año 2005	
	Hechos	Sentencias	Hechos	Sentencias	Hechos	Sentencias	Hechos	Sentencias	Hechos	Sentencias	Hechos	Sentencias	Hechos	Sentencias	Hechos	Sentencias	Hechos	Sentencias	Hechos	Sentencias	Hechos	Sentencias	Hechos	Sentencias	Hechos	Sentencias	Hechos	Sentencias	Hechos	Sentencias
Buenos Aires	109.903	5.613	147.798	6.312	146.184	6.730	159.290	5.537	149.113	6.140	170.726	6.180	207.821	5.630	243.680	4.311	312.292	3.408	301.910	5811	300.470	8271	360.482	8.522	328.027	12.329	296.977	12.921	239.358	13.657
Catamarca	4.532	73	5.033	29	5.503	60	6.496	64	7.148	58	8.004	108	9.013	114	9.239	89	10.087	69	10.946	64	11.355	102	14.336	108	14.148	158	12.862	142	14.418	159
Ciudad Bs. As.	42.796	3.421	30.987	3.528	38.306	2.465	64.086	3.262	120.394	3.454	126.920	3.700	144.080	3.432	172.047	3.147	191.755	2.513	199.587	3502	202.083	4425	202.315	5.107	192.458	5.394	192.257	5.435	195.225	5.539
Córdoba	61.078	1.005	56.956	934	69.126	979	72.837	911	86.897	990	103.142	1.413	100.563	1.470	97.900	1.033	104.362	1.207	116.250	1585	123.768	1846	141.349	2.418	136.892	2.863	130.519	2.738	128.714	2.151
Corrientes	10.225	300	10.351	272	11.973	270	14.053	245	14.124	261	16.450	323	18.052	342	18.894	304	21.335	150	23.513	234	27.112	249	33.935	181	31.791	354	28.878	461	27.437	489
Chaco	18.867	762	19.122	699	18.741	638	18.441	625	21.494	646	24.725	546	27.078	531	28.115	493	33.492	414	37.805	432	43.444	542	49.528	483	38.800	716	35.101	864	33.411	709
Chubut	5.264	470	5.568	337	5.465	326	5.891	330	8.096	353	8.566	158	9.472	155	8.525	109	8.995	136	11.055	144	12.278	192	13.318	274	15.669	327	15.711	329	15.060	325
Entre Ríos	12.987	607	13.353	667	14.349	591	13.767	561	14.205	590	18.772	507	20.546	415	20.078	274	20.922	250	23.289	310	22.847	350	26.831	291	26.369	411	26.923	454	26.334	453
Formosa	3.706	83	3.806	140	4.217	73	4.196	68	4.601	77	5.407	97	6.278	155	7.875	88	8.706	93	10.525	189	13.087	115	14.951	272	14.920	255	14.039	247	12.621	207
Jujuy	14.551	101	14.260	101	15.488	97	16.334	167	17.851	185	18.882	148		128		75	7.106	67	20.595	190	24.177	169	24.228	179	24.718	247	29.654	318	28.067	226
La Pampa	6.873	469	5.800	421	7.077	378	7.419	257	8.346	279	9.208	337	9.519	358	8.971	300	10.585	279	12.955	298	12.013	472	14.943	654	13.354	784	12.627	746	10.592	597
La Rioja	2.930	29	3.482	22	3.749	22	4.662	15	5.344	14	5.103	35	5.028	64	5.149	11	5.376	10	6.301	39	6.906	22	8.306	26	9.032	22	9.370	21	8.619	47
Mendoza	28.247	893	27.658	908	37.584	1.045	47.706	1.097	47.314	1.163	56.096	1.091	65.745	977	81.268	957	89.930	694	91.675	961	88.722	1199	96.983	1.128	92.724	1.654	87.296	1.635	93.863	1.507
Misiones	10.037	408	10.223	301	9.384	299	10.202	275	12.165	288	10.939	352	12.807	320	13.978	381	15.473	305	17.007	403	20.648	400	27.724	443	24.710	655	23.503	630	25.585	615
Neuquén	14.655	373	15.614	405	13.728	523	14.683	470	18.472	443	25.728	546	18.443	647	21.417	579	24.418	550	25.814	575	28.881	526	32.248	847	33.280	1.224	33.703	1.062	32.824	886
Río Negro	8.007	598	8.451	528	8.527	602	9.737	579	11.566	591	12.907	639	13.456	721	15.193	632	16.797	492	18.279	578	21.311	550	23.465	611	20.358	897	18.475	929	18.073	898
Salta	29.841	658	32.799	589	32.706	451	38.179	455	36.352	480		676		627		452	25.853	403	30.728	425	32.791	523	36.191	593	37.429	715	51.304	654	61.341	643
San Juan	11.153	80	10.484	82	11.484	109	7.862	50	9.463	57	13.296	144	16.330	150	19.848	150	21.260	140	19.827	148	24.801	68	33.616	185	31.805	208	30.537	309	27.266	246
San Luis	2.964	89	3.655	210	4.511	146	4.313	98	5.066	108	6.039	118	5.835	159	5.474	117	6.741	108	8.124	56	7.729	106	8.659	139	10.619	132	9.779	130	9.515	123
Santa Cruz	3.045	169	3.090	184	3.508	131	3.836	149	3.943	156	5.509	157	5.253	139	14.613	106	6.388	62	6.784	57	8.461	224	10.950	197	11.816	188	11.006	225	10.638	191
Santa Fe	56.142	2.536	57.697	2.228	63.162	2.772	66.477	2.560	67.532	2.606	72.074	2.806	76.148	2.347	82.227	1.867	73.968	1.684	89.150	2037	95.799	2306	108.886	2.530	104.564	3.081	109.045	3.223	121.819	2.894
Sgo. del Estero	12.600	40	12.327	30	11.451	44	11.639	55	11.853	68	13.199	55	13.992	31	15.570	30	15.799	22	17.099	66	17.838	72	20.458	59	19.894	91	23.629	72	20.694	35
Tierra del Fuego	709	15	770	14	1.059	38	1.478	23	1.814	19	2.559	68	2.568	69	2.409	68	2.884	71	3.299	122	3.103	112	3.849	141	3.875	119	4.247	106	4.215	66
Tucumán	14.011	146	16.383	104	18.280	141	20.203	145	21.042	146	23.719	166	23.661	176	25.596	141	24.924	136	27.383	151	28.906	203	32.978	150	33.473	259	36.385	289	41.257	302
TOTAL PAÍS	489.290	18.938	519.138	18.444	558.860	18.931	627.212	17.998	710.467	19.172	762.730	20.370	816.340	19.157	922.948	15.714	1.062.241	13.263	1.129.900	18.377	1.178.530	23.044	1.340.529	25.538	1.270.725	33.083	1.243.827	33.940	1.206.946	32.965

\* Los datos referidos a sentencias condenatorias en sede penal son suministrados por el Registro Nacional de Reincidencia y Estadística Criminal.

**CUADRO 36 - GRÁFICOS PAÍS Y POR PROVINCIA**

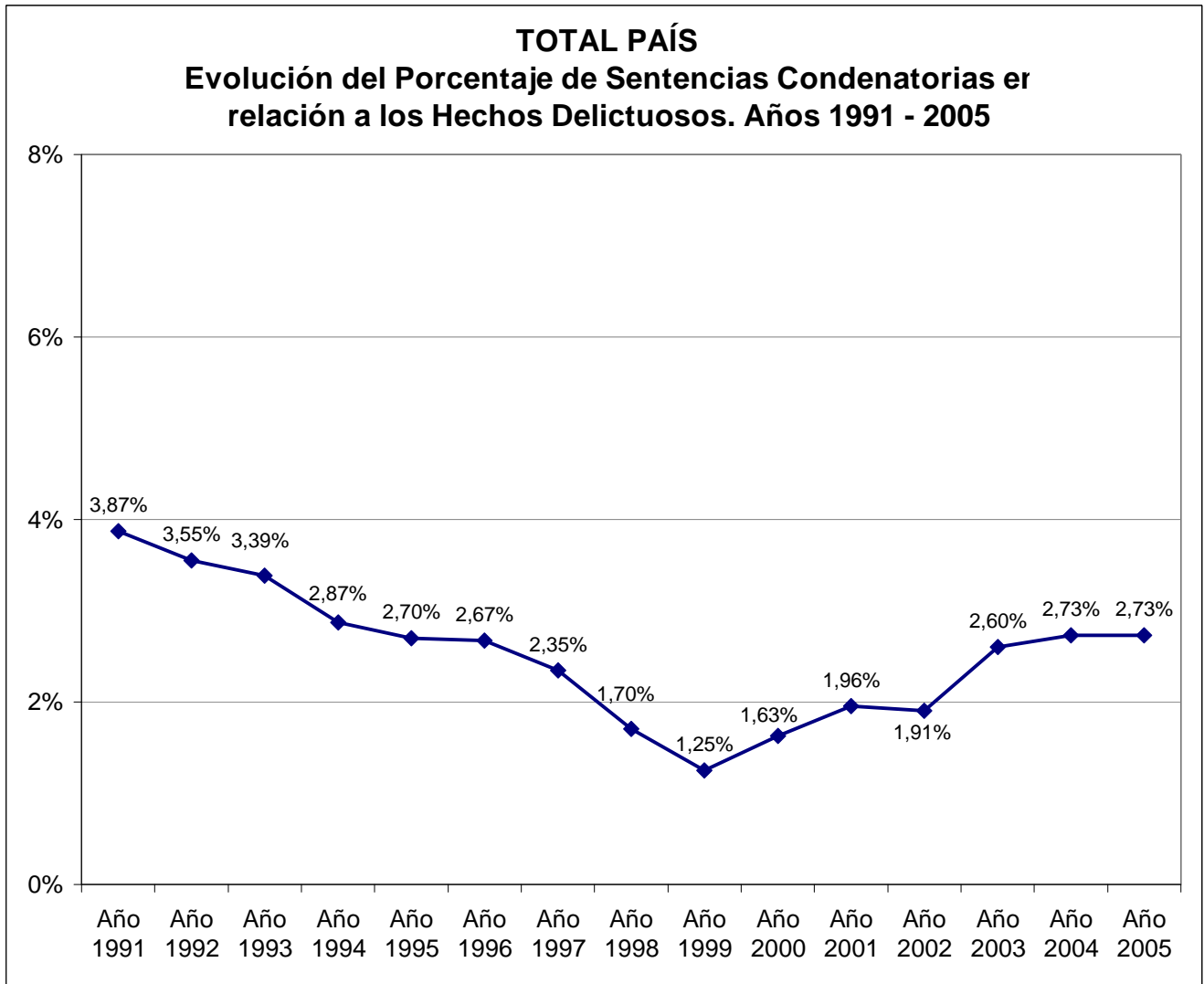

**CUADRO 36 - GRÁFICOS PAÍS Y POR PROVINCIA**

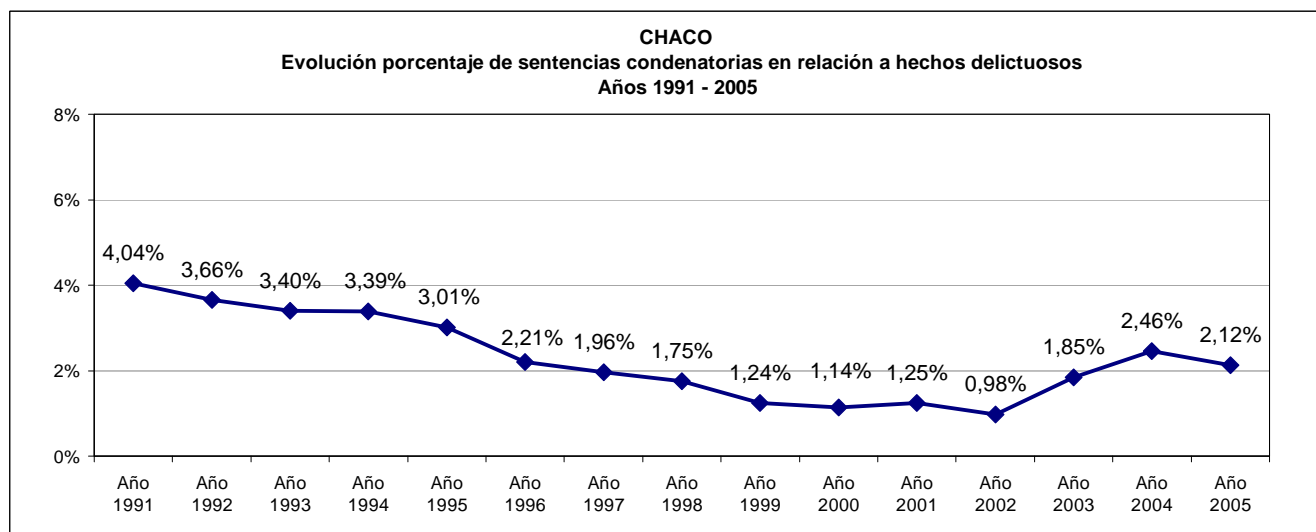
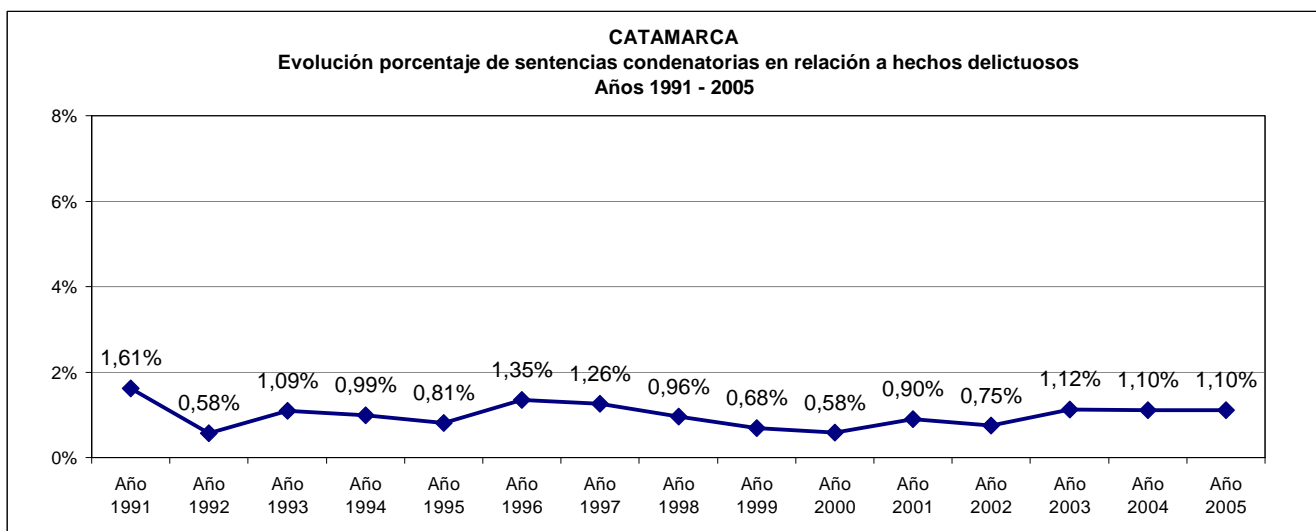
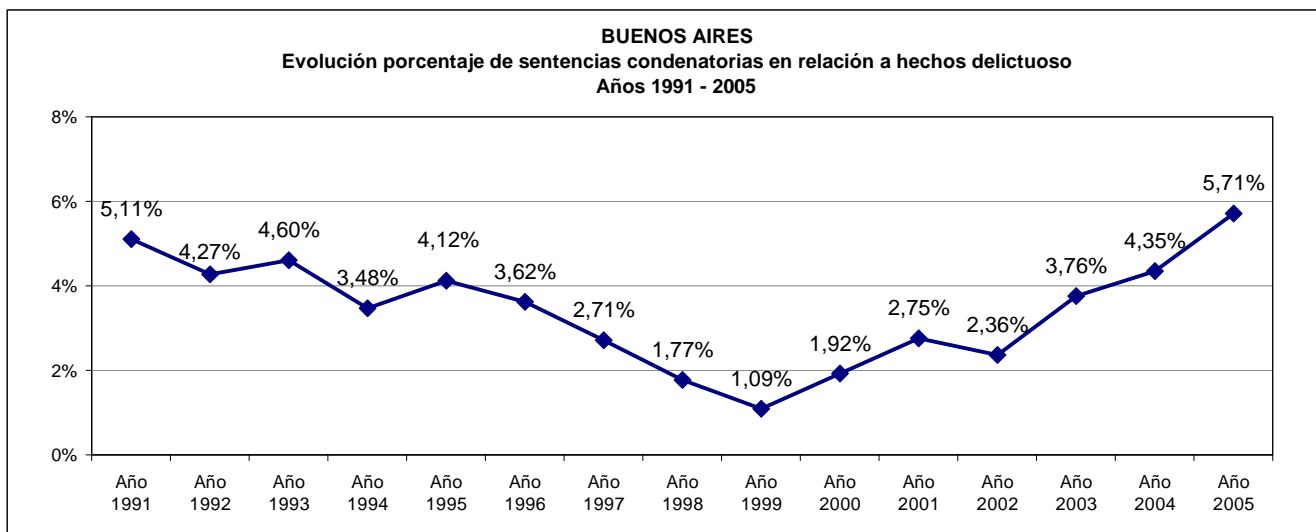

**CUADRO 36 - GRÁFICOS PAÍS Y POR PROVINCIA**

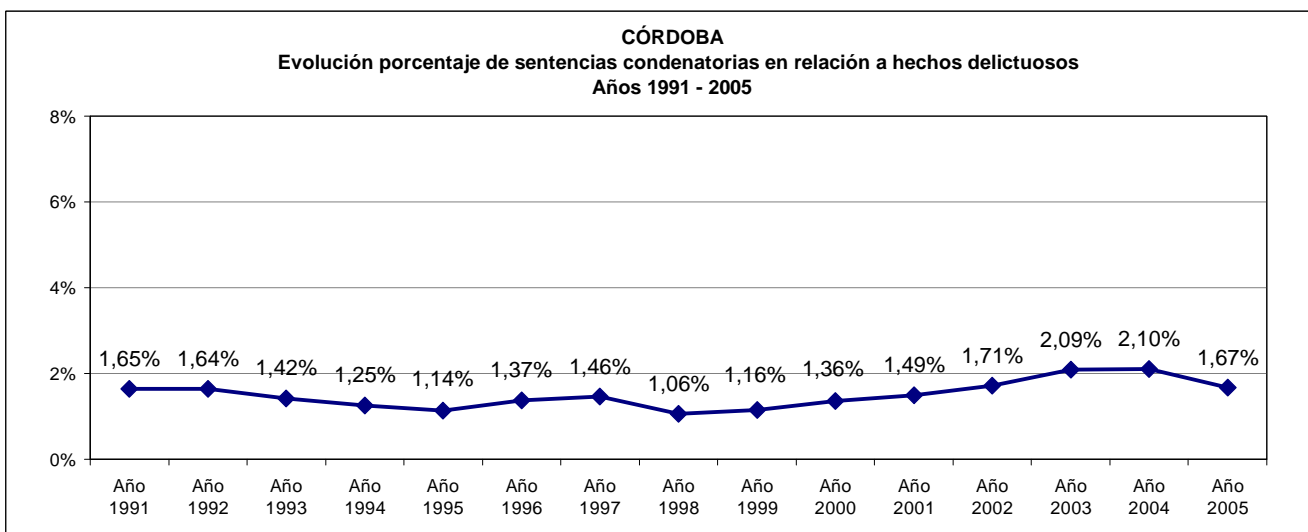
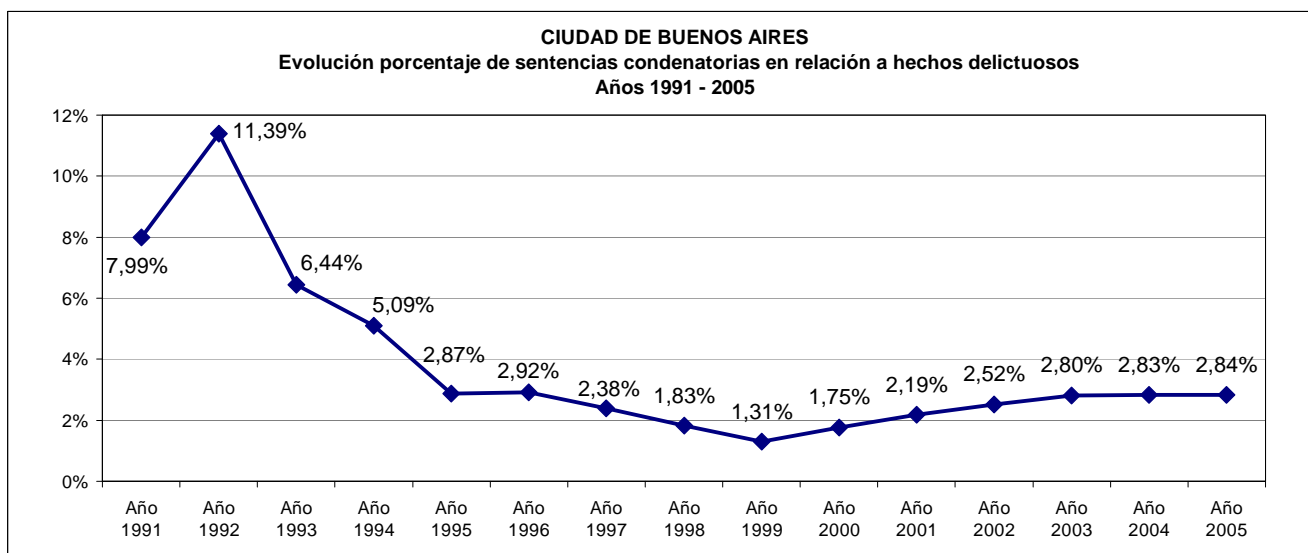
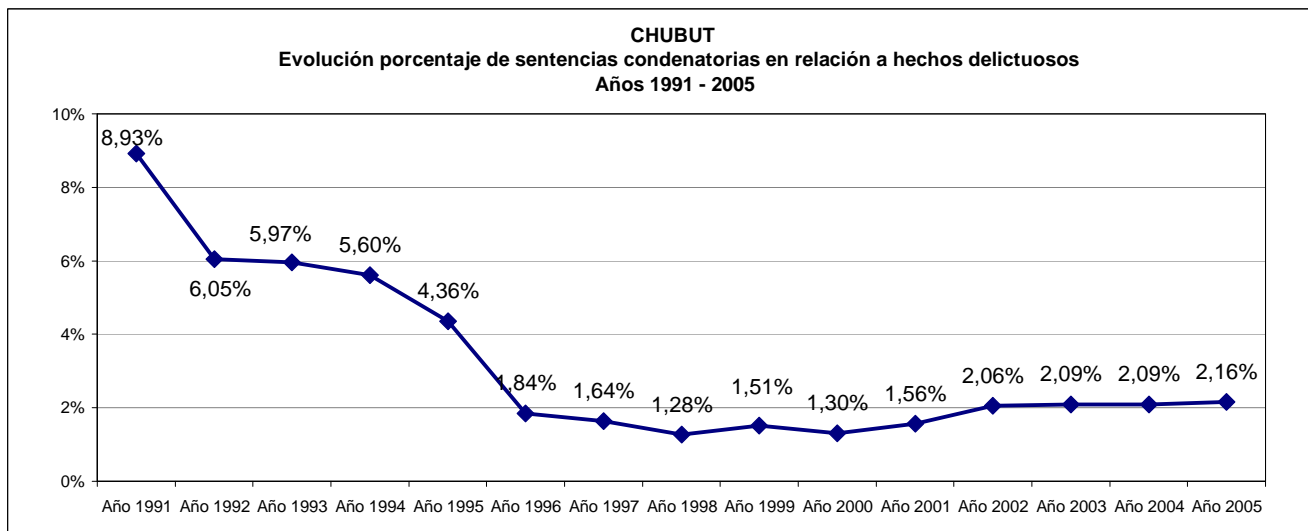

**CUADRO 36 - GRÁFICOS PAÍS Y POR PROVINCIA**

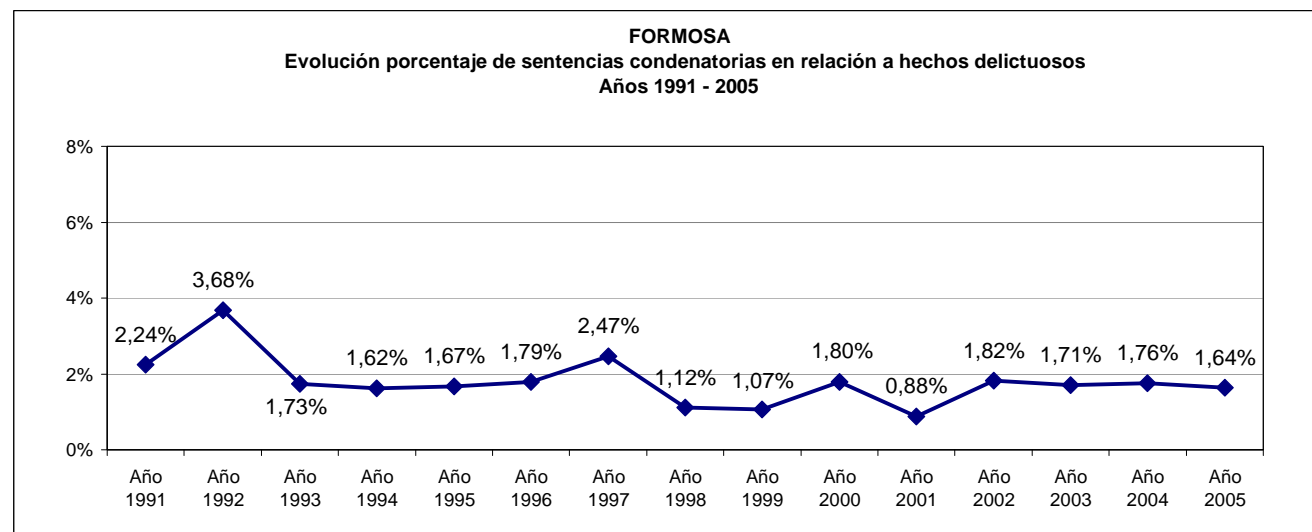
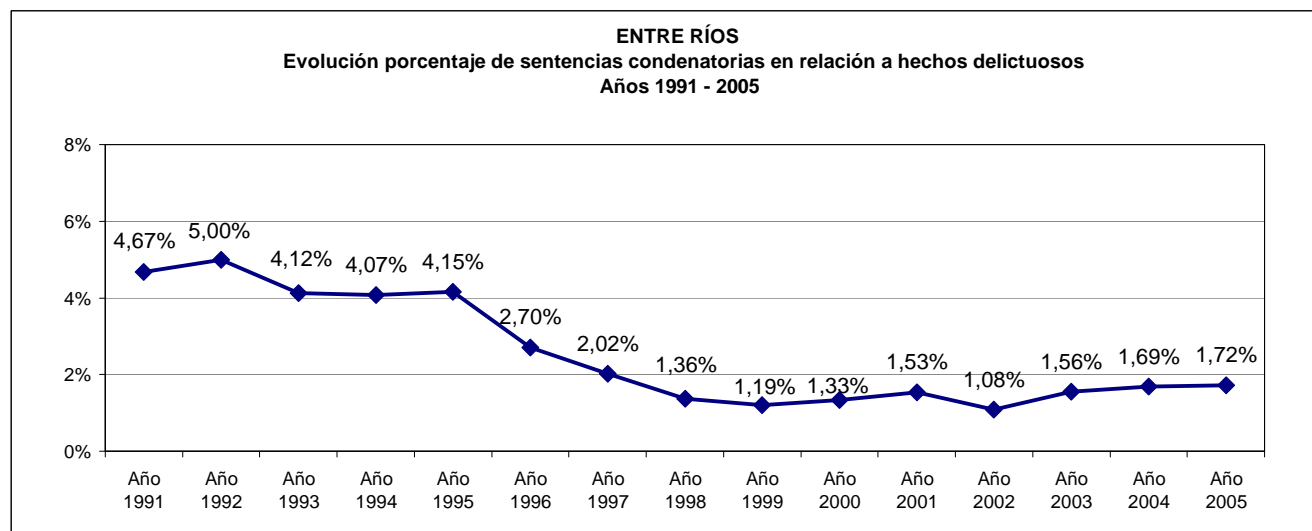
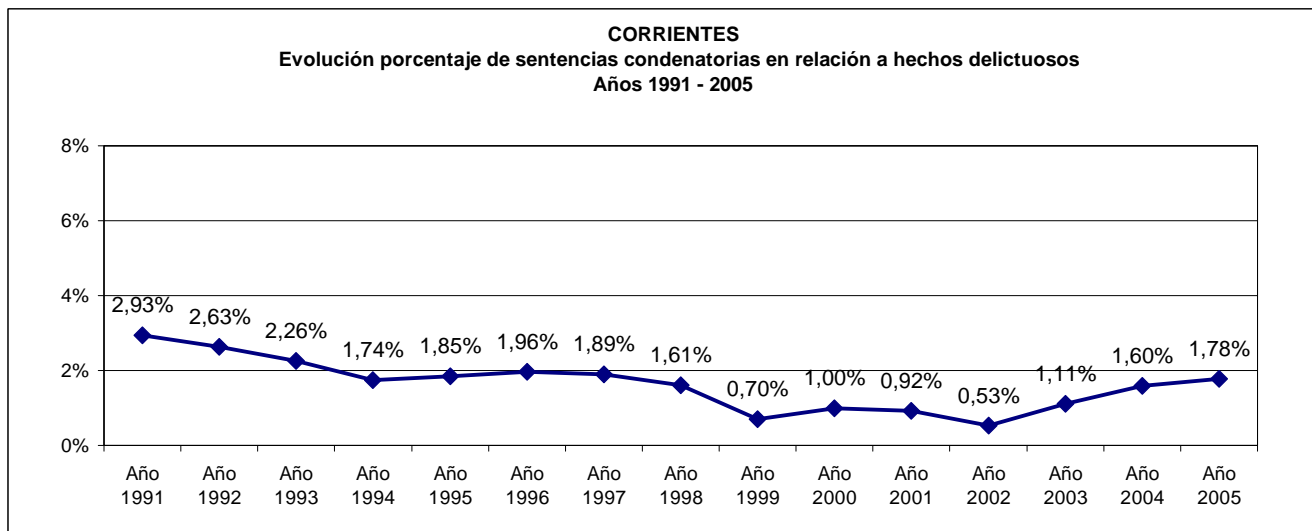

**CUADRO 36 - GRÁFICOS PAÍS Y POR PROVINCIA**

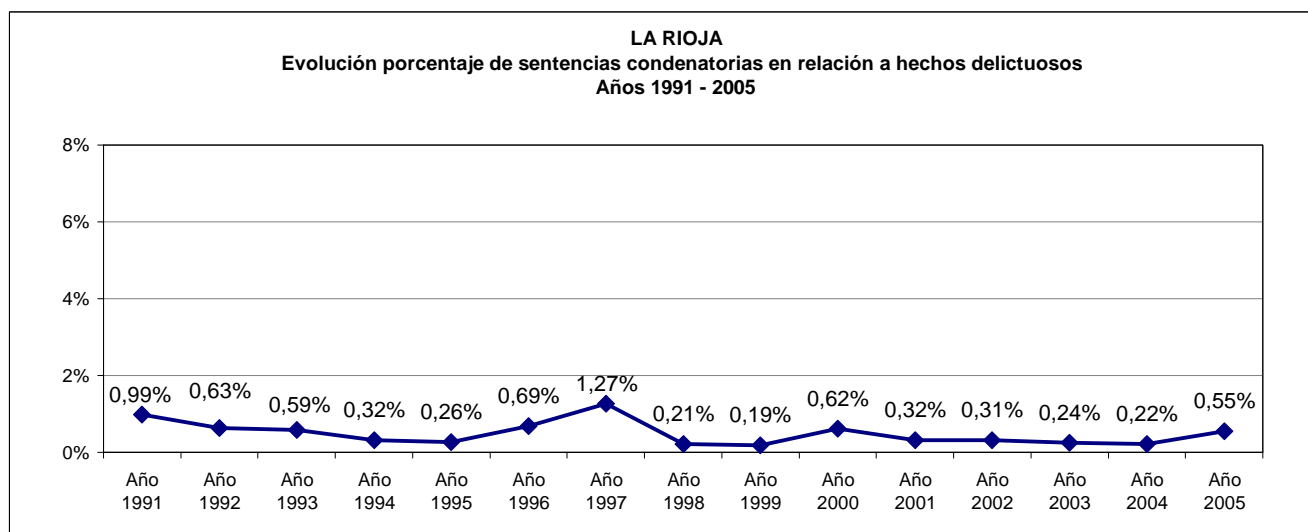
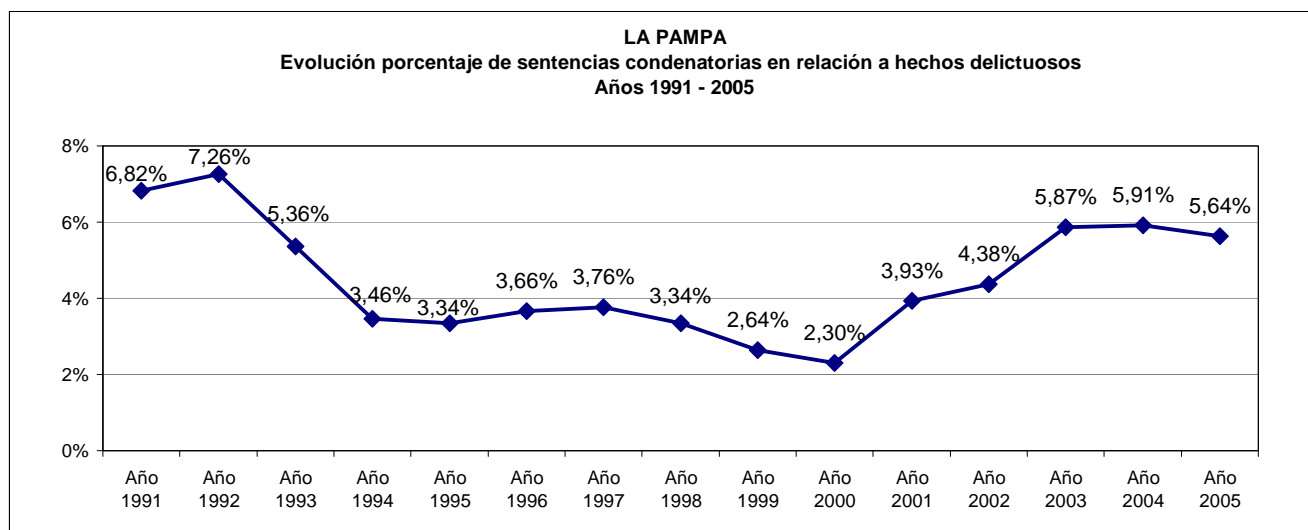
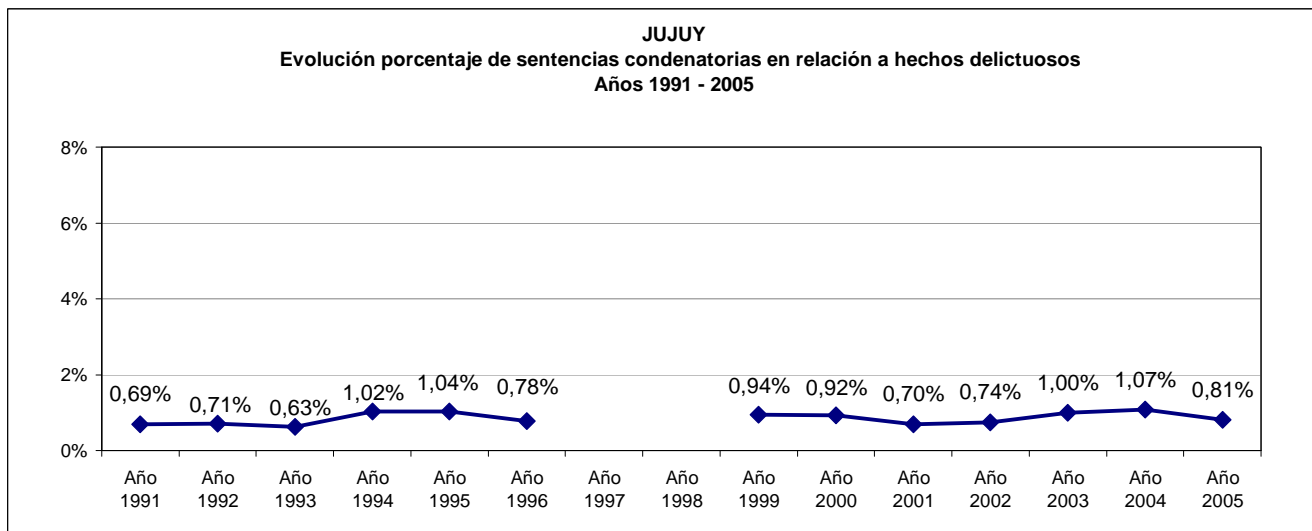

**CUADRO 36 - GRÁFICOS PAÍS Y POR PROVINCIA**

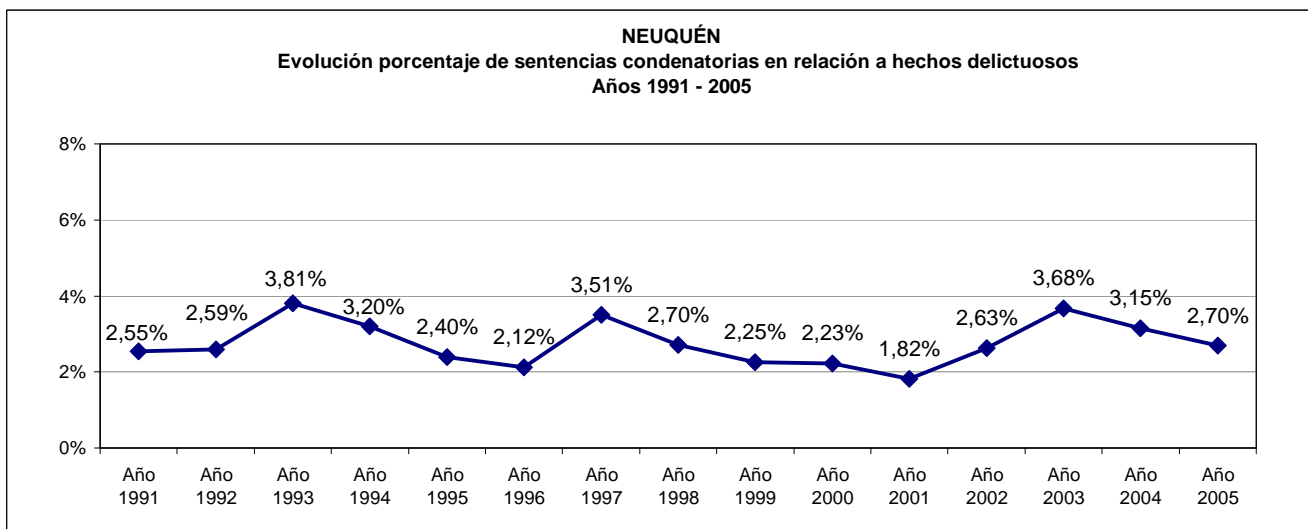
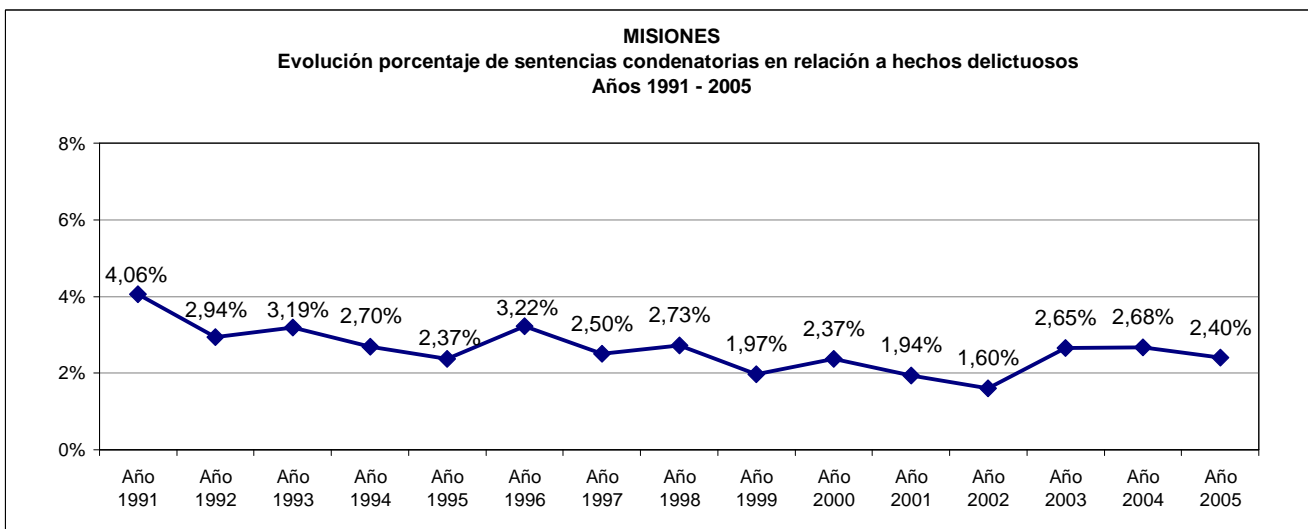
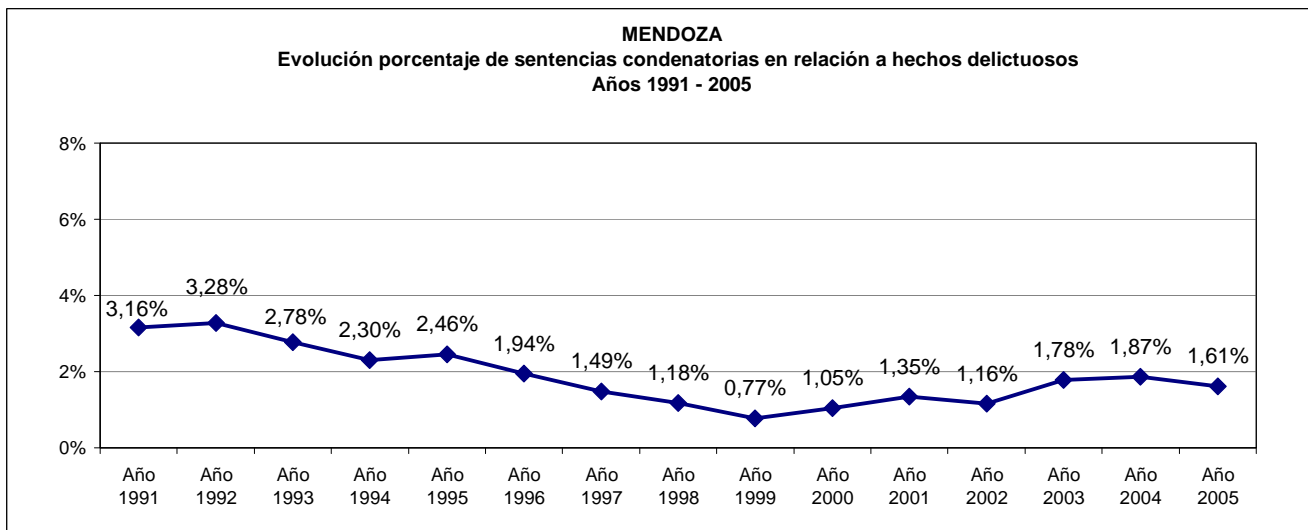



**CUADRO 36 - GRÁFICOS PAÍS Y POR PROVINCIA**

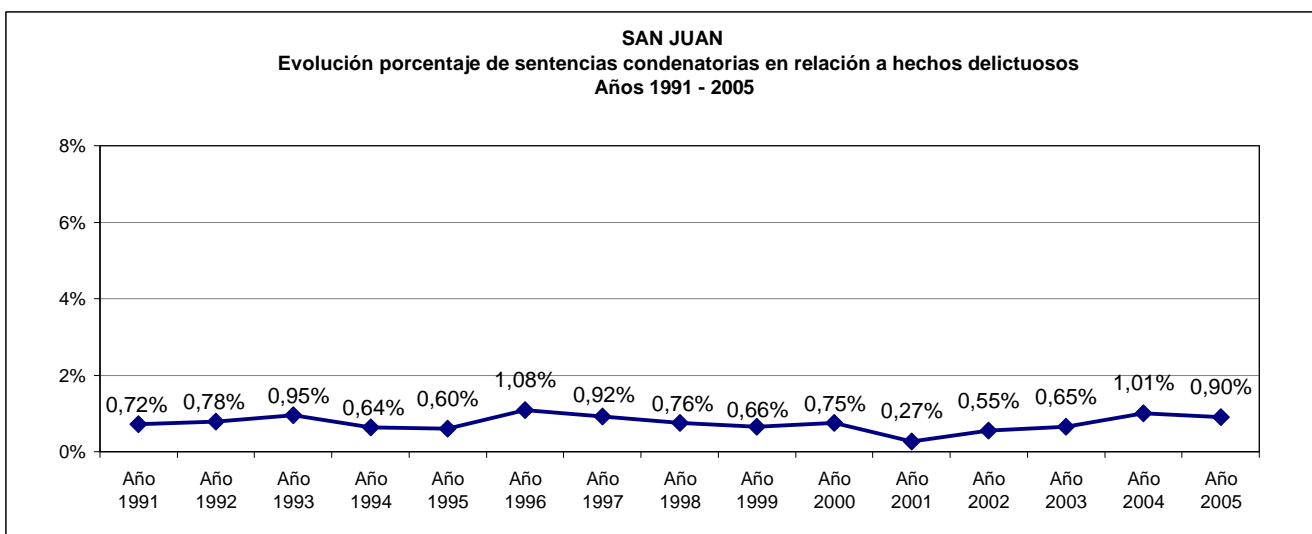
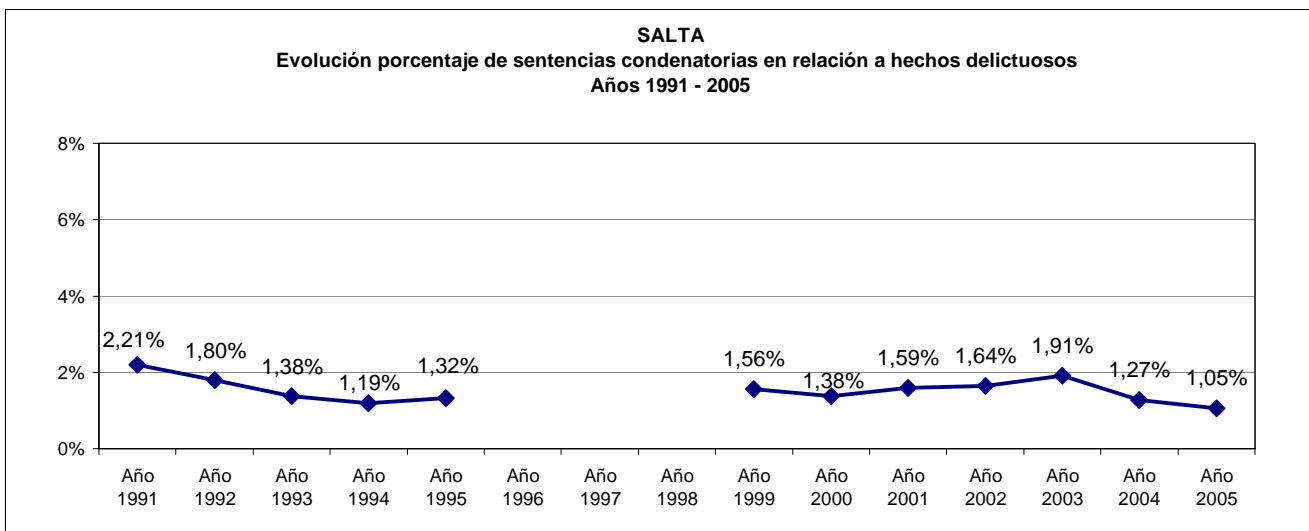
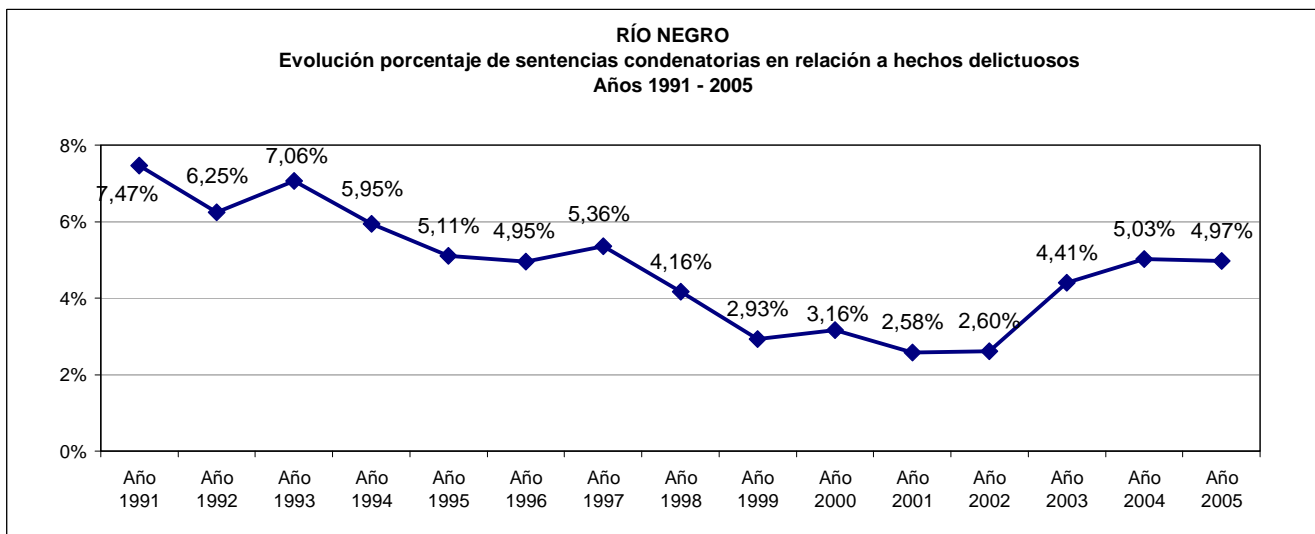

**CUADRO 36 - GRÁFICOS PAÍS Y POR PROVINCIA**

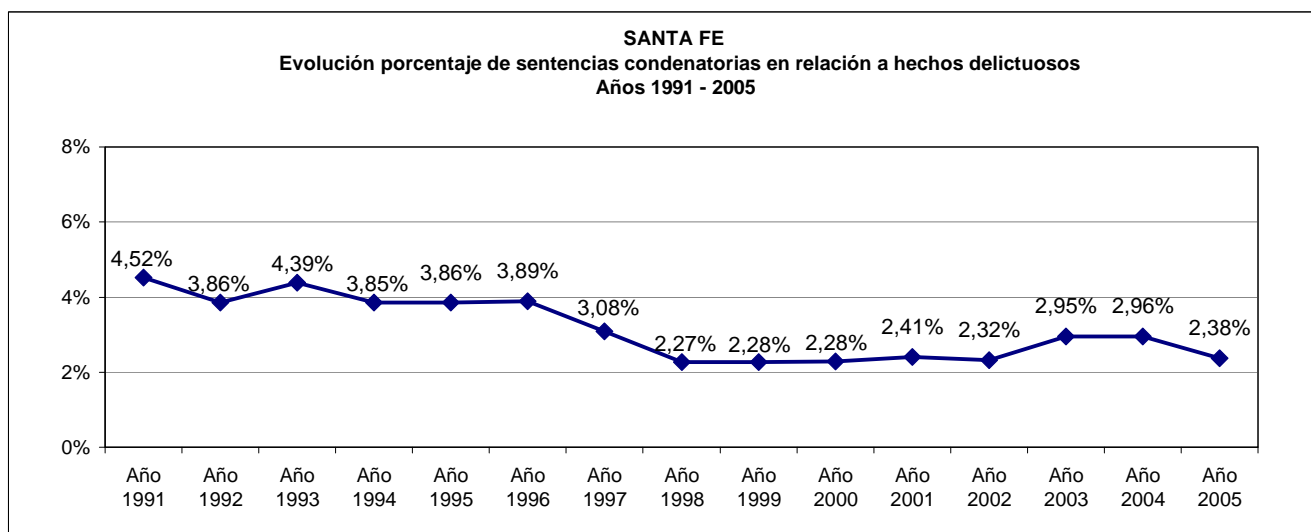
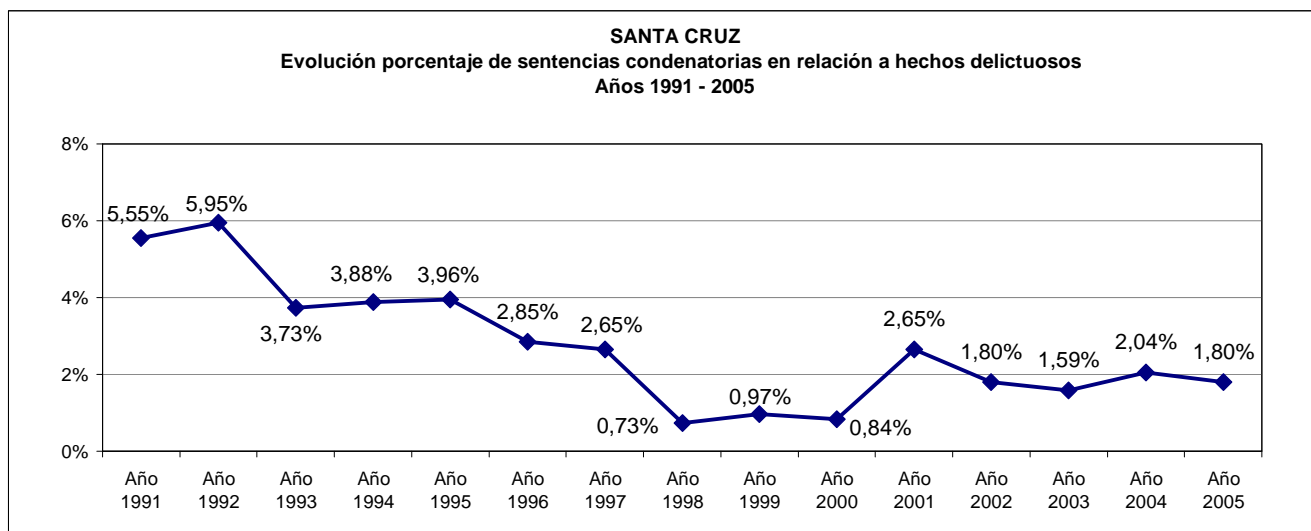
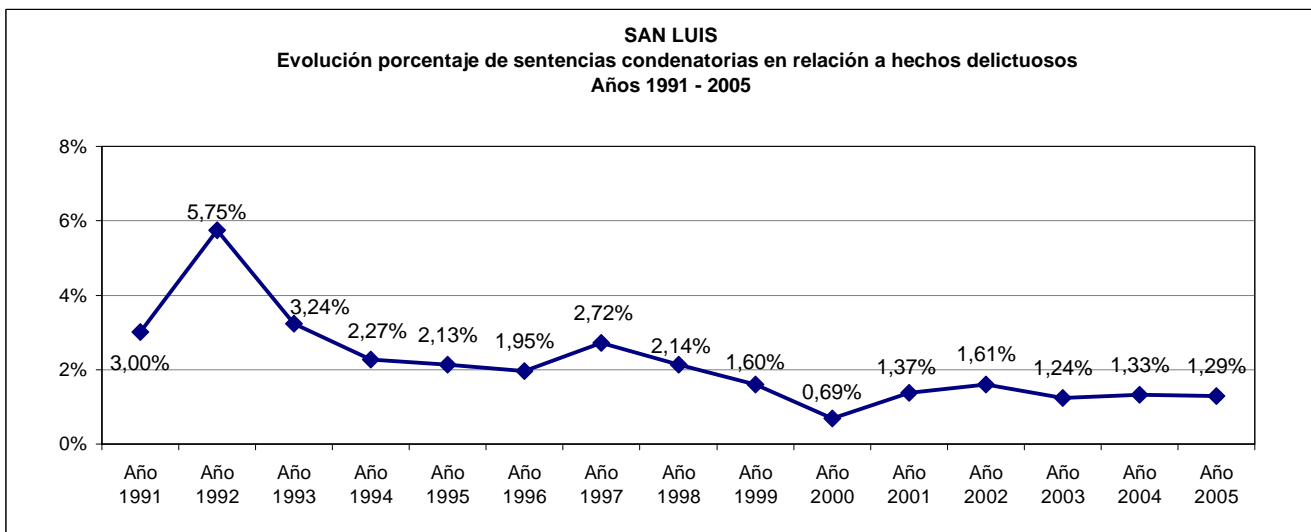

**CUADRO 36 - GRÁFICOS PAÍS Y POR PROVINCIA**

