

**SISTEMA NACIONAL
DE
INFORMACION CRIMINAL**

Informe Anual de Estadísticas Policiales

Año 2003

Sistema Nacional de Estadística Criminal

Dirección Nacional de Política Criminal

Ministerio de Justicia, Seguridad y Derechos Humanos

I. LAS ESTADÍSTICAS POLICIALES EN EL MARCO DEL SISTEMA NACIONAL DE INFORMACIÓN CRIMINAL

A partir del año 1999 la Dirección Nacional de Política Criminal (DNPC) comenzó a desarrollar el Sistema Nacional de Estadística Criminal (SNEC) como un programa de recolección, producción y análisis de informaciones estadísticas sobre el delito en la Argentina, que pretende asumir la complejidad de la tarea de medir el delito a través de diversas fuentes. El SNEC tiene como objetivo reunir información a nivel nacional proveniente de diversas fuentes tales como la agencia policial y fuerzas de seguridad, el sistema penitenciario, el poder judicial –todas ellas fuentes oficiales- así como a través del desarrollo de encuestas como lo son los estudios de victimización; con el objeto de producir exploraciones en profundidad sobre la *cuestión de la criminalidad*.

En el marco de este Sistema, el presente informe sobre el Sistema Nacional de Información Criminal (SNIC) tiene por objetivo básico observar y analizar las estadísticas policiales en la Argentina para el año 2003.

Las estadísticas policiales provienen del registro de los hechos presuntamente delictuosos que realizan e informan las fuerzas de seguridad -Policías Federal Argentina, Policías Provinciales, Gendarmería Nacional y Prefectura Naval Argentina. Las instituciones policiales y fuerzas de seguridad en la Argentina pueden tomar conocimiento de la comisión de una conducta que presuntamente coincide con la tipificada como delito por parte de la ley penal por dos mecanismos: como consecuencia de la actividad de prevención del delito (la vigilancia en sus diversas formas) o como consecuencia de la denuncia realizada por un ciudadano que da lugar a la actividad de investigación del delito. El segundo mecanismo es cuantitativamente más importante que el primero. En las instituciones policiales y fuerzas de seguridad el tomar conocimiento del hecho presuntamente delictivo es sinónimo de registro y oficialización y representa la base de la estadística oficial sobre criminalidad que aquí se presenta.

Desde enero del año 1999¹, las fuerzas de seguridad envían a la Dirección Nacional de Política Criminal (DNPC), en un instrumento de recolección de datos uniforme, el registro mensual de todos los hechos presuntamente delictuosos ocurridos que contaron con su intervención. La DNPC, en el marco del Sistema Nacional de

¹ Hasta ese año las policías y fuerzas de seguridad enviaban una planilla mensual al Registro Nacional de Reincidencia.

Información Criminal, ha asumido la tarea de recolectar, procesar y analizar las estadísticas policiales. De esta manera se pretende paliar las carencias evidenciadas en el pasado, avanzando progresivamente en el mejoramiento de la calidad y oportunidad de la información producida. La tipificación de los hechos presuntamente delictuosos, continuando con una tradición de relevamiento llevado a cabo por el Registro Nacional de Reincidencia, se encuentra fuertemente asociada a las figuras y tipos penales descritos en el Código Penal. Los datos disponibles han sido agrupados siguiendo en parte la tipificación del Código Penal -la excepción ha sido los *Delitos contra el Estado y la Comunidad* - de modo tal que puedan a simple vista identificarse grupos según los bienes jurídicos afectados. Así, dentro del primer grupo *Delitos contra las personas*, agrupamos todos aquellos tipos de delitos que con un grado mayor o menor de violencia afectan la vida de las personas. En el segundo grupo, *Delitos contra la honestidad (hoy denominados delitos contra la integridad sexual) y el honor*, las denuncias por violación han sido individualizadas para poder dar cuenta de este dato de manera desagregada. El tercer grupo, *Delitos contra la propiedad*, reúne todos aquellos hechos que afectan este bien jurídico, se trate de robos, hurtos (incluyendo las tentativas en ambos casos) así como todos los otros delitos que han sido agrupados en el Código Penal bajo este ítem. El cuarto grupo, *Delitos contra el Estado y la Comunidad*, incluye todos aquellos delitos que afectan al Estado en mayor o menor medida. Los otros grupos son *Delitos contra la libertad, Delitos contra el estado civil, Delitos previstos en leyes especiales*, con la excepción de la ley 23.737 de *Estupefacientes* que, por tratarse de aquella que dentro de las leyes especiales concentra la mayor frecuencia de hechos, ha sido considerada aparte (en el interior del país sólo están informados los casos en los que participaron las policías provinciales, restando aún obtener los datos de las delegaciones en el interior de la Policía Federal Argentina). No se informan las figuras contravencionales, ya que sobre ese tema se hará un documento específico.

En el presente informe se presentan las estadísticas policiales que tienen por objeto los hechos presuntamente delictuosos registrados durante el año 2002. Se denominan *presuntamente* delictuosos, ya que se está trabajando en base a información brindada por las fuerzas de seguridad al momento de conocer los hechos y previo a su investigación, de modo tal que nada impide que un hecho que es considerado como delictivo en los registros mensuales que envían las diferentes fuerzas sea negado como tal posteriormente en el marco del proceso penal. En el mismo sentido, es posible que la definición de un hecho como exponente de un determinado tipo de delito por parte de

las fuerzas de seguridad sea luego alterada en el marco de las investigaciones judiciales y policiales. Es necesario distinguir, a los fines de interpretar correctamente la información que aquí se presenta, los “casos” o “sumarios” de los “hechos presuntamente delictuosos”, ya que muchas veces una acción singular o un complejo de actividad que se considera un caso/sumario policial y judicial puede albergar varios hechos presuntamente delictuosos; las estadísticas policiales que se analizan en este informe refieren siempre a estos últimos.

Antes de entrar en el análisis de lo acontecido en relación a los hechos delictuosos registrados durante el año 2003, conviene recordar que los mismos deben interpretarse teniendo en cuenta las limitaciones propias de este tipo de datos. La medición de la criminalidad presenta un alto grado de complejidad y permite su abordaje desde diferentes tipos de investigaciones. Las estadísticas policiales, en este sentido, nos muestran como evolucionan los delitos que registra cada agencia, tanto por actividad de prevención como por denuncia particular. Es decir que muchas de las variaciones que presentan estos datos en sus valores pueden deberse a cambios sufridos en la modalidad de registro de los hechos delictuosos² por parte de las fuerzas de seguridad o a un incremento del índice de denuncia por parte de particulares.

² También hay que tener en cuenta que desde el año 2000 se produjeron cambios en el instrumento de recolección de datos, se amplió el ámbito geográfico en que se solicita información y se comenzó con jornadas de capacitación y control de los datos enviados.

II. ANÁLISIS DE LOS HECHOS DELICTIVOS REGISTRADOS EN ARGENTINA DURANTE EL AÑO 2003

- **Hechos Delictivos Registrados: distribución y tasas a nivel nacional**

En este documento se presenta una síntesis de las principales tendencias delictivas a nivel nacional y por provincias, destacando especialmente dos grandes grupos de delitos: los delitos contra las personas y los delitos contra la propiedad. Ello se debe a su significativa importancia evidenciada en su peso relativo en relación con la totalidad de hechos (estos tipos de delitos agrupan a más del 80% del total). Los datos se expresan en valores absolutos y relativos (tasas cada 100.000 habitantes), a los efectos de poder contar con información referida tanto al volumen global de hechos como a su proporción en relación con la población de cada distrito analizado, lo cual también vuelve a los datos presentados comparables con los provenientes de otras fuentes tanto a nivel nacional y provincial como internacional.

Durante el año 2003 se registraron oficialmente en todo el país un total de 1.270.725 delitos, lo que representa una tasa de 3.504 delitos cada 100.000 personas. Esto implica un descenso del 5,21% con respecto al año anterior. Este descenso se percibe en forma más destacada en los delitos contra la propiedad, que siempre representan los de mayor registro (68% del total durante el año 2003) y que tuvieron una disminución del 9%. Dentro del grupo de delitos contra la propiedad, los robos-que representan casi la mitad- registraron un descenso durante el año 2003 del 8% en relación al año 2002.

Los delitos contra las personas fueron el segundo grupo de hechos presuntamente delictivos más importante cuantitativamente (17% del total) y, dentro de ese tipo de delitos, las lesiones dolosas son el grupo con más registros de hechos, las lesiones culposas se ubican en segundo lugar y tanto los homicidios dolosos (incluyendo tentativas) como los culposos presentan frecuencias menores. La tasa global para el grupo de delitos contra las personas fue de 605 hechos registrados cada 100.000 habitantes, lo que representa un incremento del 4% en comparación con el año anterior. De todos modos, es de destacar lo que ocurre con los homicidios dolosos, que son los delitos de mayor gravedad y que no tuvo esta tendencia. Por el contrario, la tasa de homicidios del año 2003 es de 8,9 cada 100.000 habitantes, es decir un 7% inferior a

la del año 2002 (en ese año se registraron 3.453 homicidios dolosos mientras que en el año 2003 hubo 2.876 casos).

Los restantes tipos delictuales (delitos contra la integridad sexual, contra el honor; contra la libertad; contra el estado y la comunidad; contra el estado civil; estupefacientes y otros delitos previstos en leyes especiales) concentran el 15% del total de hechos delictuosos registrados.

- **Hechos Delictuosos Registrados: distribución y tasas a nivel provincial**

Para analizar la cantidad de delitos que se registra por provincia tiene que tenerse en cuenta la población residente en cada lugar. La provincia de Buenos Aires es el distrito que concentra mayor número de delitos en términos absolutos, registrando 328.027 hechos delictuosos a lo largo del año 2003. En la Ciudad de Buenos Aires se registraron oficialmente 192.458 hechos, en la provincia de Córdoba 136.892, en Santa Fe 104.564 y en Mendoza 92.724. Estos distritos agrupan alrededor del 70% del total de delitos registrados en todo el país. Algo similar sucede con los delitos contra la propiedad, que son los más importantes dentro del total de delitos, donde la Provincia de Buenos Aires registró 219.839 hechos, seguida de la Ciudad de Buenos Aires con 135.273 hechos, la provincia de Córdoba con 94.804, la provincia de Mendoza con 65.318 y la Provincia de Santa Fe con 66.098.

Las cinco provincias que concentran la mayor parte de los hechos presuntamente delictuosos en general y en particular en los grupos de delitos contra las personas y delitos contra la propiedad, son las más importantes del país tanto desde el punto de vista económico como desde el punto de vista demográfico. De allí que sea necesario explorar la distribución territorial de los hechos presuntamente delictuosos registrados en las estadísticas policiales no sólo a través de los valores absolutos sino también a través de tasas calculadas en base a la cantidad de habitantes de cada jurisdicción³. En este sentido, antes de continuar con este tipo de análisis por distrito, hay que tener en cuenta la especial circunstancia que se presenta en la Ciudad de Buenos Aires ya que se produce una notable variación entre la población residente (con domicilio en la ciudad) y la que la habita diariamente, conformada por una elevada cantidad de personas que

³ Las tasas cada 100.000 habitantes que se presentan en este informe han sido calculadas en base a los resultados extraídos del Censo 2001 llevado a cabo por el Instituto Nacional de Estadísticas y Censos.

circula cotidianamente por razones laborales o de turismo⁴. Esta particularidad trae aparejada una complicación a la hora de trabajar con tasas en este distrito ya que el cálculo se hace solamente en base a la población residente lo que provoca un incremento sobredimensionado en los índices finales.

Hecha esta aclaración, a continuación se analizarán las tasas de delitos por distritos. La jurisdicción que presenta la mayor tasa general de hechos presuntamente delictuosos es la provincia de Neuquen con 7.018 delitos cada 100.000 habitantes. Entre los otros distritos con valores más altos, se destaca la Ciudad de Buenos Aires, que tiene una tasa de 6.932 delitos, la provincia de Santa Cruz con una tasa de 5.999 y Mendoza con 5869 delitos cada 100.000 personas.

Analizar la distribución territorial de la criminalidad registrada a través de las *tasas* de hechos presuntamente delictuosos cada 100.000 habitantes permite aproximarse –siempre a través de este tipo de fuente, con las limitaciones propias de su tipo- a la cuestión del riesgo de victimización, es decir, a la medida que indica la probabilidad que existe para un habitante de un territorio determinado de ser víctima de un hecho calificado por la ley penal como delito. En este sentido se observa que más allá de que la concentración -en valores absolutos- de hechos presuntamente delictuosos se produzca en determinadas regiones, ello no supone necesariamente que sea allí donde exista un mayor riesgo de convertirse en víctima de un determinado delito -dicho sea esto independientemente del impacto de otras variables que por medio de este estudio no nos son accesibles-. Esto es, al analizar las tasas es posible considerar el impacto que, en términos de victimización, supone el patrón de distribución de las denuncias registradas de hechos presuntamente delictuosos en relación a la población de cada lugar. Cabría no obstante, tener en cuenta también otros elementos de relevante importancia, tales como la mayor o menor tendencia de los conjuntos poblacionales a denunciar los hechos presuntamente delictuosos de los que han sido víctimas⁵.

Si contrastamos el peso de las frecuencias desde una y otra estrategia de medición (valores absolutos y valores relativos –tasas-), sólo la Ciudad de Buenos Aires, la Provincia de Mendoza y, en menor medida, Córdoba aparecen como las jurisdicciones que presentan posiciones similares en ambas formas de medición. Por su

⁴ Para tener una idea aproximada del alcance de este fenómeno es interesante observar el cuadro 403 de la Encuesta Permanente de Hogares del INDEC, realizada en el año 2000 a los residentes en el Conurbano bonaerense, en donde surge que 870.315 personas residentes allí trabajan en la Ciudad de Buenos Aires.

⁵ En relación con esta cuestión ver especialmente en las páginas subsiguientes el apartado sobre estudios de victimización y delitos denunciados.

parte, hay jurisdicciones con tasas de hechos presuntamente delictuosos altas como Neuquén, Santa Cruz, San Juan o La Pampa, que en términos de valores absolutos están por debajo. Asimismo, se observan jurisdicciones con una fuerte concentración de hechos presuntamente delictuosos registrados, como la provincia de Buenos Aires y la provincia de Santa Fe, que no mantienen ese protagonismo en el análisis por tasas cada 100.000 habitantes.

- **Hechos Delictuosos Registrados: distribución y tasas de delitos contra la propiedad y las personas**

La tasa de delitos contra la propiedad en la Republica Argentina fue, en el año 2003, de 2.362 hechos cada 100.000 personas. Dentro del grupo de delitos contra la propiedad, el robo (incluida la tentativa) es el delito con mayor peso, con una tasa de 1.196 casos cada 100.000 habitantes.

La distribución territorial de los robos (incluyendo tentativas) registrados en el año 2003, en términos de valores absolutos, presenta una fuerte concentración en la provincia de Buenos Aires, con una frecuencia de 131.978 casos, en la Ciudad de Buenos Aires que registró 76.618 robos, la provincia de Córdoba con 54.035, la provincia de Mendoza con 35.308 y en la provincia de Santa Fe con 33.254. La suma de los robos registrados en estas cinco jurisdicciones significa más del 75% del total de robos registrados en todo el país. Por otra parte, las jurisdicciones que, en cambio, presentan menor concentración de robos son Tierra del Fuego con 824 denuncias, La Rioja con 1.554, Formosa con 2.278 y Santa Cruz con 2.623.

Tal como antes se señalara, aquí también la situación se modifica cuando se consideran las frecuencias expresadas en un valor relativo, como lo es la tasa cada 100.000 habitantes. De esta manera, se observa que distritos que presentan gran cantidad de registros de robos, como las provincias de Buenos Aires y Santa Fe, no ocupan los primeros lugares entre los distritos con mayor tasa delictual cada 100.000 personas. Por otra parte, hay jurisdicciones que tienen un bajo registro de casos de robos pero ocupan los primeros lugares entre las de mayor tasas de robos cada 100.000 habitantes (Neuquen, San Juan, Santa Cruz y Chubut)⁶. Asimismo, también se observa

⁶ Algo similar ocurre con respecto a los hechos delictuosos registrados por hurto, que es el otro delito que se destaca dentro de los delitos contra la propiedad.

con respecto a los robos las diferencias que existen entre las jurisdicciones, ya que hay una marcada distancia entre los valores que ocupan las provincias con mayor y menor registro de casos.

Dentro del grupo de delitos contra las personas registrados, sin dudas el homicidio doloso es el delito que aparece como el de mayor relevancia debido a que representa el de mayor gravedad e impacto social. En este sentido, se suele utilizar este delito como un indicador del grado de violencia social existente en un determinado lugar. Además, el homicidio se considera como un dato de especial valor porque es el delito que menor nivel de subregistro presenta (la “cifra negra” es casi inexistente).

La República Argentina, de acuerdo a las series históricas, presenta una frecuencia relativamente baja de valores de homicidios –tanto absolutos como relativos– en relación a los índices conocidos para la región. Dentro del grupo de delitos contra las personas registrados en 2003 en todo el país, el homicidio doloso (incluyendo las tentativas) es uno de los delitos que menor frecuencia presenta (2%). En valores absolutos esto significa 2.876 registros de homicidios dolosos (y 863 tentativas) en todo el país, lo que en valores relativos se traduce en un tasa nacional de 7,93 homicidios dolosos registrados.

La distribución territorial de los homicidios dolosos (consumados) registrados en el año 2003, en términos de valores absolutos, presenta una fuerte concentración en la Provincia de Buenos Aires con una frecuencia de 1.375 hechos, lo que equivale a cerca de la mitad del total de homicidios dolosos ocurridas en el país. Aunque en un rango de valores muy inferior, le sigue en segundo lugar la provincia de Santa Fe con 269 hechos, la provincia de Mendoza con 176, la Ciudad de Buenos Aires con 142 y Córdoba con 139. Estos posicionamientos son similares a los producidos el año anterior, lo que demuestra la estabilidad de estos tipos de datos. Las jurisdicciones que, en cambio, presentan menor concentración de homicidios dolosos son las de Tierra del Fuego con 2 denuncias, La Rioja con 8, La Pampa y Catamarca con 10 casos.

Cuando se consideran las frecuencias expresadas en un valor relativo como lo es la tasa cada 100.000 habitantes, las provincias con mayores índices son Santa Cruz (14), Mendoza (11) y Buenos Aires (10). Esta provincia tiene la particularidad de, ocupando siempre el lugar más destacado en términos absolutos, perder protagonismo en el análisis de cantidad total de delitos cada 100.000 habitantes con respecto al total de hechos delictuosos y los delitos contra la propiedad. Pero en el caso de homicidios dolosos mantiene los índices más elevados tanto en valores absolutos como en las tasas,

siendo además este delito el que presenta un mayor número de registros con respecto al total de hechos efectivamente acontecidos (la cifra negra en este caso es casi nula). El caso de Ciudad de Buenos Aires es prácticamente inverso, ya que mantiene una elevada participación entre los distritos con mayores tasas delictivas (total de hechos delictuosos, delitos contra la propiedad), pero en lo referente al homicidio doloso presenta una tasa de 5 hechos cada 100.000 habitantes, es decir por debajo de la media del país (8).

Los homicidios culposos en accidentes de tránsito, que también tienen un alto grado de registro, presenta valores similares al de homicidios dolosos, alcanzando los 3.124 registros en todo el país. Cabe aclarar que, por la forma de registración de estos hechos, la cifra final de muertos en accidentes de tránsito es superior debido a que solo se suman los hechos no las víctimas (por ejemplo, si en un accidente hay más de un muerto, figura solamente como un hecho).

Al igual que períodos anteriores, las lesiones dolosas son el delito contra las personas que presenta las frecuencias más elevadas con 131.360 hechos registrados en todo el país. El segundo tipo delictual en importancia dentro de este grupo son las lesiones culposas en accidentes de tránsito con una frecuencia de 56.669 hechos.

- **Variación de Hechos Delictuosos Registrados entre el año 2002 y el 2003**

En términos generales, durante el año 2003 se ha producido un descenso en la cantidad de delitos registrados en todo el país. De esta manera se ha quebrado la permanente tendencia ascendente que tuvieron durante los últimos años los índices totales de delitos. Esta circunstancia se observa más claramente en algunas provincias - como Chaco, Río Negro, La Pampa o Misiones-, pero se trata de un fenómeno que abarca la mayor parte de los distritos.

El grupo compuesto por los delitos contra la propiedad nos muestra, a nivel nacional, un descenso general del 9%. Las provincias que tuvieron variaciones más elevadas fueron Chaco, Misiones, Río Negro y Formosa, con descensos superiores al 10% en todos los casos entre un año y otro, mientras que las provincias de San Luis, Chubut y La Rioja son las más destacadas entre las que tuvieron un incremento en la cantidad de hechos.

Por otra parte, profundizando lo que ocurre con el total de delitos y los delitos contra la propiedad, en el caso de los homicidios dolosos se observa a nivel nacional un marcado descenso en la cantidad de registros. En términos generales la baja entre un año y otro fue del 17%, destacándose los casos de las provincias de Chaco, Chubut, Salta, Formosa, Buenos Aires y Catamarca, con descensos mayores al 20%. Por su parte, las provincias de Santa Cruz, La Rioja, San Luis y Jujuy son las que presentan índices de crecimiento mayores. Como se podrá observar, en este delito las variaciones son más notorias debido a la poca cantidad de casos que se registran, por lo que las provincias que menos homicidios registran habitualmente son las que encabezan los mayores cambios.

- **Hechos Delictuosos Registrados: tendencias de los últimos años**

Durante la última década se ha producido un constante aumento en la tasa de hechos delictuosos registrados en todo el país; en especial, se observan dos picos pronunciados de incremento, el primero registrado entre los años 1993 y 1995 y el segundo, más marcado aún, producido entre los años 1997 y 2000 y en el 2002. El principal aumento se dio en los delitos contra la propiedad, mientras que los delitos contra las personas mostraron un leve y gradual crecimiento, pero sin llegar a los elevados niveles de los otros delitos. Esta tendencia se quiebra a partir del año 2003 en lo que se refiere al total y a los delitos contra la propiedad. Sin embargo los delitos contra las personas presentan valores similares a períodos anteriores. Con los homicidios dolosos en particular se observa que la tasa osciló durante toda la década entre los 7 y los 9 hechos cada 100.000 personas. Es de destacar que los valores extremos se dieron en los últimos años en donde se pasó de una tasa de 7,16 homicidios registrada en el año 2000 a una tasa de 9,3 registrada en el año 2002, lo que se revirtió durante el año siguiente. Cabe aclarar que estos valores son generales y representan básicamente la evolución de las provincias con mayor población, pero esto no implica que estas oscilaciones se observen en cada distrito en particular.

La tendencia de la década respecto de la distribución de hechos delictuosos registrados se mantiene constante, representando los delitos contra la propiedad alrededor del 70% del total de delitos y los delitos contra las personas el 20%. Dentro de los delitos contra la propiedad se destacan principalmente los robos y hurtos,

acaparando la mayor cantidad de casos; mientras que dentro de los delitos contra las personas se destacan las lesiones dolosas y culposas como los delitos con más registros.

III. COMPARACIÓN DE HECHOS DELICTIVOS REGISTRADOS CON OTRAS FUENTES DE INFORMACIÓN

- **Hechos Delictivos Registrados, Causas Iniciadas y Sentencias Condenatorias**

Es indudable que la comparación de datos estadísticos producidos por diferentes fuentes de información presenta serios problemas técnicos. Esto se debe no solo a que se suelen comparar universos distintos sino que también a que los organismos que producen los datos tienen su propio funcionamiento, objetivos y límites. Por ese motivo, se deben analizar con sumo cuidado estas comparaciones, conociendo el alcance exacto que ellas tienen. En el caso de los organismos integrantes del sistema de justicia, existe una directa relación entre lo que registra la policía acerca de sumarios iniciados por la comisión de delitos y lo que registran los tribunales penales con respecto a las causas iniciadas en el mismo período. Los sumarios policiales –y de otras fuerzas de seguridad– representan la forma más habitual de comienzo de expedientes penales y la calificación provisoria que ellos reciben suele coincidir con la que se les asigna posteriormente en los juzgados. De todas maneras no se debe dejar de mencionar que también existen causas iniciadas directamente ante organismos judiciales y que la calificación penal puede ir cambiando a medida que avanza el proceso.

Más allá de la importancia de tener presente, en virtud a los límites aludidos, que es conveniente interpretar con cierto reparo los datos producidos por fuentes diferentes, creemos que es de interés avanzar en la comparación de la información producida por la policía -y fuerzas de seguridad- y de los poderes judiciales. Si bien la Dirección Nacional de Política Criminal está desarrollando un sistema nacional de información judicial, en la actualidad aún no se cuenta con datos sistemáticos que abarquen todo el país.

Por otra parte, la comparación entre los hechos delictivos registrados por las policías y demás fuerzas de seguridad y las sentencias condenatorias dictadas por los tribunales penales, nos permite observar lo acontecido durante el año 2003 en los segmentos extremos del sistema de justicia penal. Esta observación nos aporta un elemento de interés para analizar la eficacia del sistema de justicia, siempre y cuando comprendamos algunas cuestiones colaterales de relevancia. En el primer segmento

encontramos a la policía, que es la boca de entrada del sistema; casi la totalidad de las causas judiciales en materia penal son iniciadas por actuaciones policiales, tanto por denuncia particular o por actuación de las agencias en las denominadas tareas de prevención. Por otra parte, las sentencias representan el último eslabón del proceso penal en lo que se refiere a la imputación de un delito. A esta instancia llega solamente una mínima parte de las causas iniciadas, ya sea porque no se identificó al imputado o porque se lo sobreseyó de la responsabilidad penal.

Para comprender adecuadamente el significado de esta comparación es preciso hacer cuatro aclaraciones. En primer lugar, en las estadísticas judiciales elaboradas por el Registro Nacional de Reincidencia al hacerse referencia al número de sentencias condenatorias se hace alusión al número de personas condenadas. En segundo lugar, la mayor parte de las sentencias condenatorias que se dictan en sede penal durante un año no se refieren a los hechos presuntamente delictivos que son oficializados por las instituciones policiales y fuerzas de seguridad en ese mismo año. En tercer lugar, es necesario señalar que muchas veces ingresan casos a la justicia penal pero no a través de la institución policial y las fuerzas de seguridad sino a través de denuncias directas ante las fiscalías, los juzgados y las cámaras. Por último, existen numerosos mecanismos de desviación de los hechos presuntamente delictuosos registrados: que la institución policial compruebe que no se trata de un hecho delictuoso, que el ministerio público compruebe que no se trata de un hecho delictuoso, que el imputado del hecho presuntamente delictuoso sea inimputable, etc.

Con estas salvedades y a los efectos de observar lo que sucede si cruzamos la información de ambos registros, podemos percibir que en el año 2003 el número de sentencias condenatorias dictadas en procesos penales en nuestro país representan el 2,6% del total de hechos delictuosos registrados en el mismo período (durante el año 2002 ese índice era del 1,9%). Cabe destacar que este indicador, que sin duda puede ser visto como un aspecto negativo acerca de la eficacia del sistema penal, no es un fenómeno propio del año 2003 ni únicamente propio de nuestro país. En mayor o en menor siempre el sistema de justicia muestra una marcada diferencia entre los expedientes que ingresan y las que llegan a sentencia. Existen una serie de motivos por los que esto sucede, como por ejemplo la alta cantidad de causas con victimarios desconocidos, el archivo por inexistencia del delito, el sobreseimiento del imputado por falta de pruebas suficientes o la absolución. Por lo tanto, consideramos que este índice

resulta valioso a los efectos de observar su evolución y los cambios que presenta entre diferentes jurisdicciones.

En tal sentido, podemos destacar que en las diferentes provincias la relación entre hechos delictivos registrados y sentencias condenatorias dictadas varía notablemente. Las provincias que presentan índices más altos, es decir una menor diferencia entre causas ingresadas y sentencias dictadas en el año son La Pampa, Río Negro, Buenos Aires y Neuquen. Por otra parte, los casos con porcentajes más bajos, son las provincias de La Rioja, Santiago del Estero, Tucumán y San Juan.

- **Hechos Delictivos Registrados y Estudios de Victimización**

Como ya ha sido señalado, los datos que componen el Sistema Nacional de Información Criminal (SNIC) se basan en la información registrada por las policías y demás fuerzas de seguridad sobre comisión de presuntos hechos delictivos, obtenida tanto por tareas de prevención llevadas a cabo por estas agencias como por denuncia de algún particular. Uno de los principales objetivos de este Sistema es observar la evolución de los delitos registrados en las provincias. Esto puede ser tomado no sólo como un posible indicador acerca del total de delitos cometidos, sino también como un indicador de cómo funcionan las agencias de seguridad. En tal sentido, un aumento en la cantidad de delitos registrados puede tener que ver, además de con un incremento real de delitos, con la confianza de la población en la policía y en el sistema de justicia formal que la lleva a denunciar más y también con el incremento en la denominada actividad de prevención del delito. Por el contrario, un escaso número de delitos registrados puede relacionarse con una alta “cifra negra” o casos no denunciados.

Como antes fuera mencionado, otro estudio que aborda el problema de la medición del delito y que también es realizado por la Dirección Nacional de Política Criminal, son las encuestas de victimización, que se basan en entrevistas efectuadas a la población en general, mediante una muestra representativa. En estas encuestas se le pregunta a los entrevistados, entre otras cuestiones, si fueron víctimas de algún delito en el año último y, en su caso, si lo denunciaron a la policía o algún organismo judicial. Esto permite un acercamiento diferente al tema y constatar el fenómeno denominado como “cifra negra”, es decir de delitos que no son registrados en el sistema formal de justicia ya que sus víctimas no lo denunciaron. De todas maneras, con este tipo de

estudios tampoco se puede abarcar la totalidad de la medición del delito pues también existe un subregistro en algunos tipos (ofensas sexuales, corrupción, etc.) y hay figuras delictivas que no son abarcadas por las encuestas (robo a comercios, delitos contra la administración pública, delitos relacionados con la ley de drogas, etc.). Pero, con los dos enfoques, se logra acceder al problema del delito con elementos de medición muy efectivos -internacionalmente son los dos estudios más utilizados en relación a la medición del delito- y del análisis de ambos se puede llegar a un diagnóstico válido sobre esta problemática.

IV. INDICE DE CUADROS Y GRÁFICOS

Cuadro 1: Reporte de Hechos Delictuosos. Total País – Año 2003. Policías Provinciales y Federal, Gendarmería Nacional y Prefectura Naval Argentina.

Cuadro 2: Reporte de Hechos Delictuosos. Total País – Año 2003. Policías Provinciales y Federal.

Cuadro 3: Reporte de Hechos Delictuosos. Total País – Año 2003. Gendarmería.

Cuadro 4: Reporte de Hechos Delictuosos. Total País – Año 2003. Prefectura.

Cuadro 5: Distribución de Hechos Delictuosos. Total País – Año 2003.

Cuadro 6: Evolución de la Distribución de Hechos Delictuosos. Total País. 2002-2003.

Cuadro 7: Distribución de Delitos contra las Personas. Total País – Año 2003.

Cuadro 8: Distribución de Delitos contra la Propiedad. Total País – Año 2003.

Cuadro 9: Hechos Delictuosos. Total país – Año 2003. Distribución por Provincias.

Cuadro 10: Tasa de Hechos Delictuosos por cada 100.000 habitantes. Total país y por Provincia. Año 2003.

Cuadro 11: Tasa de Delitos contra las Personas por cada 100.000 habitantes. Total país y por Provincia. Año 2003.

Cuadro 12: Tasa de Homicidios Dolosos por cada 100.000 habitantes. Total país y por Provincia. Año 2003.

Cuadro 13: Tasa de Delitos contra la Propiedad por cada 100.000 habitantes. Total país y por Provincia. Año 2003.

Cuadro 14: Tasa de Robos (Incluye Tentativas) por cada 100.000 habitantes. Total país y por Provincia. Año 2003.

Cuadro 15: Cantidad de Hechos Delictuosos Registrados. Variaciones entre el año 2002 y el año 2003. Total País y por Provincia.

Cuadro 16: Cantidad de Delitos contra las Personas. Variaciones entre el año 2002 y el año 2003. Total País y por Provincia.

Cuadro 17: Cantidad de Homicidios Dolosos. Variaciones entre el año 2002 y el año 2003. Total País y por Provincia.

Cuadro 18: Cantidad de Delitos contra la Propiedad. Variaciones entre el año 2002 y el año 2003. Total País y por Provincia.

Cuadro 19: Cantidad de Robos (Incluye Tentativas). Variaciones entre el año 2002 y el año 2003. Total País y por Provincia.

Cuadro 20: Reporte de Hechos Delictuosos, Total país. Año 2003. Valores absolutos, porcentajes y tasas por cada tipo de delito.

Cuadro 21: Reporte de Hechos Delictuosos, Zona Metropolitana y Pampeana. Año 2003. Valores absolutos, porcentajes y tasas por cada tipo de delito.

Cuadro 22: Reporte de Hechos Delictuosos, Zona Cuyo. Año 2003. Valores absolutos, porcentajes y tasas por cada tipo de delito.

Cuadro 23: Reporte de Hechos Delictuosos, Zona Patagonia. Año 2003. Valores absolutos, porcentajes y tasas por cada tipo de delito.

Cuadro 24: Reporte de Hechos Delictuosos, Zona Noreste. Año 2003. Valores absolutos, porcentajes y tasas por cada tipo de delito.

Cuadro 25: Reporte de Hechos Delictuosos, Zona Noroeste. Año 2003. Valores absolutos, porcentajes y tasas por cada tipo de delito.

Cuadro 26: Evolución mensual de Hechos Delictuosos, Delitos contra las Personas, Lesiones Dolosas, Homicidios Dolosos, Delitos contra la Propiedad, Robos (incluidas tentativas), Hurtos (incluidas tentativas) de todo el País. Año 2003. Valores absolutos y tasas.

Cuadro 27: Evolución mensual de Hechos Delictuosos por Zonas y Provincias. Año 2003. Valores absolutos y tasas.

Cuadro 28: Evolución mensual de Delitos contra las Personas por Zonas y Provincias. Año 2003. Valores absolutos y tasas.

Cuadro 29: Evolución mensual de Homicidios Dolosos por Zonas y Provincias. Año 2003. Valores absolutos y tasas.

Cuadro 30: Evolución mensual de Delitos contra la Propiedad por Zonas y Provincias. Año 2003. Valores absolutos y tasas.

Cuadro 31: Evolución mensual de Robos (incluidas tentativas) por Zonas y Provincias. Año 2003. Valores absolutos y tasas.

Cuadro 32: Gráficos de Evolución mensual de tasas cada 100.000 habitantes de Hechos Delictuosos, Delitos contra las Personas, Delitos contra la Propiedad y Robos (Incluidas Tentativas) por Provincias. Año 2003.

Cuadro 33: Gráficos de Evolución mensual de tasas cada 100.000 habitantes de Homicidios Dolosos. Total País y por Provincias. Año 2003.

Cuadro 34:

A. Evolución de Hechos Delictuosos – 1991 a 2003. Total País y por Provincia. Valores Absolutos y Tasas por cada 100.000 habitantes.

B. Evolución de Delitos contra las Personas – 1991 a 2003. Total País y por Provincia. Valores Absolutos y Tasas por cada 100.000 habitantes.

C. Evolución de Delitos contra la Propiedad – 1991 a 2003. Total País y por Provincia. Valores Absolutos y Tasas por cada 100.000 habitantes.

D. Evolución de Homicidios Dolosos – 1991 a 2003. Total País y por Provincia. Valores Absolutos y Tasas por cada 100.000 habitantes.

Cuadro 35: Comparación entre Hechos Delictuosos y Sentencias Condenatorias. Total País y por Provincia. – Año 2003.

Cuadro 36: Comparación entre Hechos Delictuosos y Sentencias Condenatorias. De 1991 a 2003. Total País y por Provincia. Gráficos País y por Provincias.

Dirección Nacional de Política Criminal

Departamento de Programación de Políticas

Equipo de trabajo del Sistema Nacional de Información Criminal:

Análisis de datos e Informe:

Hernán Olaeta

Graciela Gándaras Costa

María del Pilar Gándaras Costa

Recopilación de datos y capacitación en las provincias:

Gustavo Peters

Salvador Asan

Martha Gil

Supervisión y carga de datos:

María Isabel Castro

Estela Torres

Mónica Fitz Maurice

Cesar Hubez

Cecilia Pacheco

Programación y diseño web:

René Merlo

Alejandra Perriello

REPORTE DE HECHOS DELICTIVOS
CUADRO 1
TOTAL PAÍS - AÑO 2003
POLICÍAS PROVINCIALES Y FEDERAL, PREFECTURA Y GENDARMERÍA

Tipo de Delito	Total de hechos
DELITOS CONTRA LAS PERSONAS	
Homicidios dolosos	2.876
Homicidios dolosos en grado de tentativa	863
Homicidios culposos en accidentes de tránsito	3.124
Homicidios culposos por otros hechos	664
Lesiones dolosas	131.360
Lesiones culposas en accidentes de tránsito	56.669
Lesiones culposas por otros hechos	7.353
Otros delitos contra las personas	16.508
Total de delitos contra las personas	219.417
DELITOS CONTRA LA INTEGRIDAD SEXUAL Y EL HONOR	
Delitos contra el honor	324
Violaciones	3.448
Otros delitos contra la integridad sexual	6.483
Total de delitos contra la integridad sexual y el honor	10.255
DELITOS CONTRA LA LIBERTAD	
Amenazas	108.446
Otros delitos contra la libertad	13.267
Total de delitos contra la libertad	121.713
DELITOS CONTRA LA PROPIEDAD	
Robos y tentativas de robo (excluye los agravados por el resultado de lesiones y/o muertes)	415.094
Robos agravados y tentativas de robo agravado por el resultado de lesiones y/o muerte.	18.768
Hurtos y tentativa de hurto.	345.986
Otros delitos contra la propiedad	76.862
Total de delitos contra la propiedad	856.710
DELITOS CONTRA EL ESTADO Y LA COMUNIDAD	
Delitos contra la seguridad pública	4.934
Delitos contra el orden público	987
Delitos contra la seguridad de la nación	56
Delitos contra los poderes públicos y el orden constitucional	135
Delitos contra la administración pública	13.127
Delitos contra la fe pública	5.000
Total de delitos contra el estado y la comunidad	24.239
DELITOS CONTRA EL ESTADO CIVIL	889
LEY 23.737 (estupefacientes)	15.378
OTROS DELITOS PREVISTOS EN LEYES ESPECIALES	22.124
TOTAL DE HECHOS DELICTIVOS	1.270.725
FIGURAS CONTRAVENCIONALES	130.147
SUICIDIOS	2.869

REPORTE DE HECHOS DELICTUOSOS

CUADRO 2

TOTAL PAÍS - AÑO 2003

POLICÍAS PROVINCIALES Y FEDERAL

Tipo de Delito	Total de hechos
DELITOS CONTRA LAS PERSONAS	
Homicidios dolosos	2.868
Homicidios dolosos en grado de tentativa	861
Homicidios culposos en accidentes de tránsito	3.099
Homicidios culposos por otros hechos	657
Lesiones dolosas	129.989
Lesiones culposas en accidentes de tránsito	56.361
Lesiones culposas por otros hechos	7.286
Otros delitos contra las personas	16.433
Total de delitos contra las personas	217.554
DELITOS CONTRA LA INTEGRIDAD SEXUAL Y EL HONOR	
Delitos contra el honor	322
Violaciones	3.412
Otros delitos contra la integridad sexual	6.434
Total de delitos contra la integridad sexual y el honor	10.168
DELITOS CONTRA LA LIBERTAD	
Amenazas	107.580
Otros delitos contra la libertad	13.114
Total de delitos contra la libertad	120.694
DELITOS CONTRA LA PROPIEDAD	
Robos y tentativas de robo (excluye los agravados por el resultado de lesiones y/o muertes)	413.129
Robos agravados y tentativas de robo agravado por el resultado de lesiones y/o muerte.	18.747
Hurtos y tentativa de hurto.	343.435
Otros delitos contra la propiedad	76.279
Total de delitos contra la propiedad	851.590
DELITOS CONTRA EL ESTADO Y LA COMUNIDAD	
Delitos contra la seguridad pública	4.744
Delitos contra el orden público	965
Delitos contra la seguridad de la nación	55
Delitos contra los poderes públicos y el orden constitucional	130
Delitos contra la administración pública	12.824
Delitos contra la fe pública	3.544
Total de delitos contra el estado y la comunidad	22.262
DELITOS CONTRA EL ESTADO CIVIL	
	888
LEY 23.737 (estupefacientes)	14.414
OTROS DELITOS PREVISTOS EN LEYES ESPECIALES	17.554
TOTAL DE HECHOS DELICTUOSOS	
	1.255.124
FIGURAS CONTRAVENCIONALES	
	103.791
SUICIDIOS	2.855

REPORTE DE HECHOS DELICTUOSOS

CUADRO 3

TOTAL PAÍS - AÑO 2003

GENDARMERIA

Tipo de Delito	Total de hechos
DELITOS CONTRA LAS PERSONAS	
Homicidios dolosos	0
Homicidios dolosos en grado de tentativa	0
Homicidios culposos en accidentes de tránsito	8
Homicidios culposos por otros hechos	1
Lesiones dolosas	17
Lesiones culposas en accidentes de tránsito	127
Lesiones culposas por otros hechos	2
Otros delitos contra las personas	4
Total de delitos contra las personas	159
DELITOS CONTRA LA INTEGRIDAD SEXUAL Y EL HONOR	
Delitos contra el honor	0
Violaciones	4
Otros delitos contra la integridad sexual	9
Total de delitos contra la integridad sexual y el honor	13
DELITOS CONTRA LA LIBERTAD	
Amenazas	25
Otros delitos contra la libertad	7
Total de delitos contra la libertad	32
DELITOS CONTRA LA PROPIEDAD	
Robos y tentativas de robo (excluye los agravados por el resultado de lesiones y/o muertes)	96
Robos agravados y tentativas de robo agravado por el resultado de lesiones y/o muerte.	2
Hurtos y tentativa de hurto.	128
Otros delitos contra la propiedad	55
Total de delitos contra la propiedad	281
DELITOS CONTRA EL ESTADO Y LA COMUNIDAD	
Delitos contra la seguridad pública	161
Delitos contra el orden público	11
Delitos contra la seguridad de la nación	1
Delitos contra los poderes públicos y el orden constitucional	3
Delitos contra la administración pública	223
Delitos contra la fe pública	1.371
Total de delitos contra el estado y la comunidad	1.770
DELITOS CONTRA EL ESTADO CIVIL	
	1
LEY 23.737 (estupefacientes)	869
OTROS DELITOS PREVISTOS EN LEYES ESPECIALES	4.193
TOTAL DE HECHOS DELICTUOSOS	7.318
FIGURAS CONTRAVENCIONALES	
	26.307
SUICIDIOS	2

REPORTE DE HECHOS DELICTUOSOS

CUADRO 4

TOTAL PAÍS - AÑO 2003

PREFECTURA

Tipo de Delito	Total de hechos
DELITOS CONTRA LAS PERSONAS	
Homicidios dolosos	2
Homicidios dolosos en grado de tentativa	0
Homicidios culposos en accidentes de tránsito	1
Homicidios culposos por otros hechos	4
Lesiones dolosas	126
Lesiones culposas en accidentes de tránsito	65
Lesiones culposas por otros hechos	27
Otros delitos contra las personas	38
Total de delitos contra las personas	263
DELITOS CONTRA LA INTEGRIDAD SEXUAL Y EL HONOR	
Delitos contra el honor	0
Violaciones	0
Otros delitos contra la integridad sexual	3
Total de delitos contra la integridad sexual y el honor	3
DELITOS CONTRA LA LIBERTAD	
Amenazas	82
Otros delitos contra la libertad	2
Total de delitos contra la libertad	84
DELITOS CONTRA LA PROPIEDAD	
Robos y tentativas de robo (excluye los agravados por el resultado de lesiones y/o muertes)	355
Robos agravados y tentativas de robo agravado por el resultado de lesiones y/o muerte.	3
Hurtos y tentativa de hurto.	350
Otros delitos contra la propiedad	65
Total de delitos contra la propiedad	773
DELITOS CONTRA EL ESTADO Y LA COMUNIDAD	
Delitos contra la seguridad pública	12
Delitos contra el orden público	6
Delitos contra la seguridad de la nación	0
Delitos contra los poderes públicos y el orden constitucional	2
Delitos contra la administración pública	47
Delitos contra la fe pública	53
Total de delitos contra el estado y la comunidad	120
DELITOS CONTRA EL ESTADO CIVIL	0
LEY 23.737 (estupefacientes)	75
OTROS DELITOS PREVISTOS EN LEYES ESPECIALES	257
TOTAL DE HECHOS DELICTUOSOS	1.575
FIGURAS CONTRAVENCIONALES	17
SUICIDIOS	3

CUADRO 5

**DISTRIBUCIÓN DE HECHOS DELICTIVOS
TOTAL PAÍS - AÑO 2003**

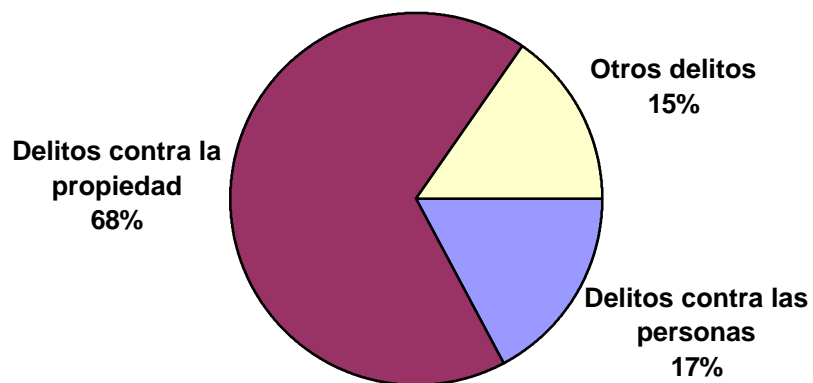

CUADRO 6

EVOLUCIÓN DE LA DISTRIBUCIÓN DE HECHOS DELICTIVOS DESDE 1990 a 2003

Años	Delitos contra las Personas	Delitos contra la Propiedad	Otros delitos	Total Hechos Delictivos
1990	78.864	404.465	76.911	560.240
1991	83.949	327.722	77.619	489.290
1992	93.898	340.267	84.973	519.138
1993	107.905	358.428	92.527	558.860
1994	126.624	396.432	104.156	627.212
1995	135.135	462.344	112.988	710.467
1996	148.873	496.627	117.230	762.730
1997	156.897	539.292	120.151	816.340
1998	168.545	612.709	141.694	922.948
1999	185.726	723.731	152.784	1.062.241
2000	202.820	753.727	173.353	1.129.900
2001	210.752	782.784	184.994	1.178.530
2002	211.002	936.864	192.663	1.340.529
2003	219.417	856.710	194.598	1.270.725

EVOLUCIÓN DE LA DISTRIBUCIÓN DE HECHOS DELICTIVOS DESDE 1990 al 2003

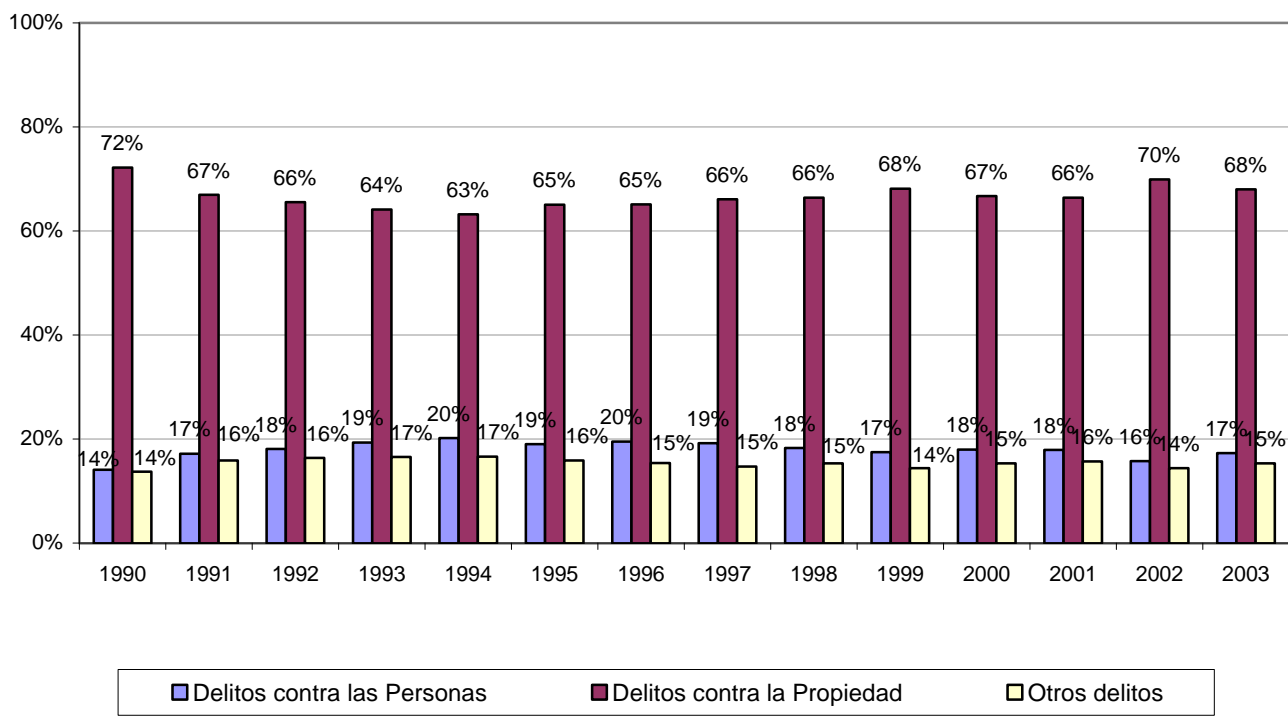

CUADRO 7

**DISTRIBUCIÓN DE DELITOS CONTRA LAS PERSONAS
TOTAL PAÍS - AÑO 2003**

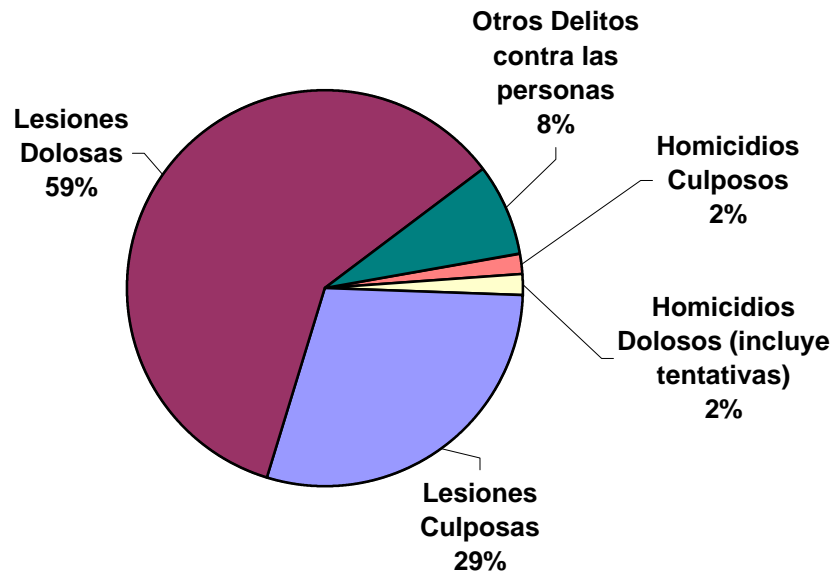

CUADRO 8

**DISTRIBUCIÓN DE DELITOS CONTRA LA PROPIEDAD
TOTAL PAÍS - AÑO 2003**

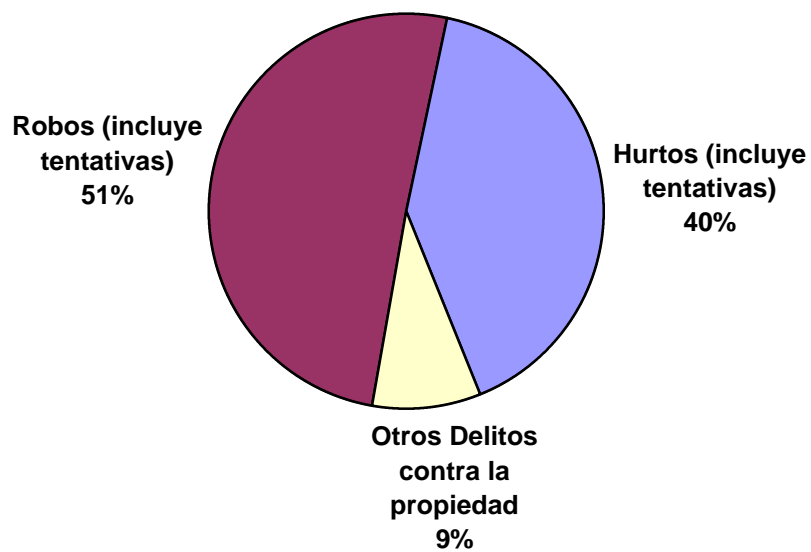

CUADRO 9

HECHOS DELICTIVOS REGISTRADOS. TOTAL PAÍS. AÑO 2003 DISTRIBUCIÓN POR PROVINCIAS

Lugar	Delitos contra las personas	Delitos contra la integridad sexual y el honor	Delitos contra la Libertad	Delitos contra la Propiedad	Delitos contra el Estado y la Comunidad	Delitos contra el Estado Civil	Estupefa- cientes	Otros delitos previstos en leyes especiales	TOTAL HECHOS DELICTIVOS
BUENOS AIRES	57.375	2.239	34.689	219.839	4.394	50	2.396	7.045	328.027
CATAMARCA	2.779	223	1.295	9.349	144	0	18	340	14.148
CIUDAD DE BUENOS AIRES	23.979	682	14.907	135.273	4.054	1	9.496	4.066	192.458
CÓRDOBA	23.657	1.160	14.330	94.804	1.316	54	268	1.303	136.892
CORRIENTES	4.048	293	2.802	23.249	323	10	106	960	31.791
CHACO	3.337	326	3.322	30.312	779	1	219	504	38.800
CHUBUT	2.524	107	1.923	10.036	771	0	118	190	15.669
ENTRE RIOS	4.964	229	2.567	17.012	802	2	72	721	26.369
FORMOSA	3.347	175	1.953	7.924	1.178	0	234	109	14.920
JUJUY	5.345	302	2.864	14.433	717	2	320	735	24.718
LA PAMPA	1.438	77	1.260	10.055	400	0	74	50	13.354
LA RIOJA	2.288	130	739	5.560	36	8	13	258	9.032
MENDOZA	22.010	742	1.515	65.318	2.902	0	85	152	92.724
MISIONES	2.503	428	1.177	18.867	722	6	345	662	24.710
NEUQUEN	4.458	193	3.145	24.429	464	10	53	528	33.280
RIO NEGRO	2.574	220	2.304	14.158	916	0	103	83	20.358
SALTA	6.839	728	5.892	21.191	1.410	693	390	286	37.429
SAN JUAN	3.166	168	1.732	23.362	218	3	107	3.049	31.805
SAN LUIS	2.531	87	870	6.920	111	0	82	18	10.619
SANTA CRUZ	2.036	99	1.550	7.332	329	1	12	457	11.816
SANTA FE	22.992	973	11.970	66.098	1.789	1	679	62	104.564
SANTIAGO DEL ESTERO	4.541	315	2.198	12.522	92	47	10	169	19.894
TIERRA DEL FUEGO	498	25	564	2.490	103	0	15	180	3.875
TUCUMÁN	10.188	334	6.145	16.177	269	0	163	197	33.473
TOTAL PAIS	219.417	10.255	121.713	856.710	24.239	889	15.378	22.124	1.270.725

CUADRO 10

**TASA DE HECHOS DELICTIVOS CADA 100.000 HABITANTES
TOTAL PAIS Y POR PROVINCIAS - AÑO 2003**

PROVINCIA	AÑO 2003		
	Total de Hechos Delictivos	Población	Tasas cada 100.000 Habitantes
BUENOS AIRES	328.027	13.827.203	2.372,33
CATAMARCA	14.148	334.568	4.228,74
CIUDAD DE BUENOS AIRES	192.458	2.776.138	6.932,58
CÓRDOBA	136.892	3.066.801	4.463,67
CORRIENTES	31.791	930.991	3.414,75
CHACO	38.800	984.446	3.941,30
CHUBUT	15.669	413.237	3.791,77
ENTRE RIOS	26.369	1.158.147	2.276,83
FORMOSA	14.920	486.559	3.066,43
JUJUY	24.718	611.888	4.039,63
LA PAMPA	13.354	299.294	4.461,83
LA RIOJA	9.032	289.983	3.114,67
MENDOZA	92.724	1.579.651	5.869,90
MISIONES	24.710	965.522	2.559,24
NEUQUEN	33.280	474.155	7.018,80
RIO NEGRO	20.358	552.822	3.682,56
SALTA	37.429	1.079.051	3.468,70
SAN JUAN	31.805	620.023	5.129,65
SAN LUIS	10.619	367.933	2.886,12
SANTA CRUZ	11.816	196.958	5.999,25
SANTA FE	104.564	3.000.701	3.484,65
SANTIAGO DEL ESTERO	19.894	804.457	2.472,97
TIERRA DEL FUEGO	3.875	101.079	3.833,64
TUCUMÁN	33.473	1.338.523	2.500,74
TOTAL PAIS	1.270.725	36.260.130	3.504,47



CUADRO 11

**TASA DE DELITOS CONTRA LAS PERSONAS CADA 100.000 HAB.
TOTAL PAIS Y POR PROVINCIAS - AÑO 2003**

PROVINCIA	AÑO 2003		
	Delitos contra las Personas	Población	Tasas cada 100.000 Habitantes
BUENOS AIRES	57.375	13.827.203	414,94
CATAMARCA	2.779	334.568	830,62
CIUDAD DE BUENOS AIRES	23.979	2.776.138	863,75
CÓRDOBA	23.657	3.066.801	771,39
CORRIENTES	4.048	930.991	434,81
CHACO	3.337	984.446	338,97
CHUBUT	2.524	413.237	610,79
ENTRE RIOS	4.964	1.158.147	428,62
FORMOSA	3.347	486.559	687,89
JUJUY	5.345	611.888	873,53
LA PAMPA	1.438	299.294	480,46
LA RIOJA	2.288	289.983	789,01
MENDOZA	22.010	1.579.651	1.393,35
MISIONES	2.503	965.522	259,24
NEUQUEN	4.458	474.155	940,20
RIO NEGRO	2.574	552.822	465,61
SALTA	6.839	1.079.051	633,80
SAN JUAN	3.166	620.023	510,63
SAN LUIS	2.531	367.933	687,90
SANTA CRUZ	2.036	196.958	1.033,72
SANTA FE	22.992	3.000.701	766,22
SANTIAGO DEL ESTERO	4.541	804.457	564,48
TIERRA DEL FUEGO	498	101.079	492,68
TUCUMÁN	10.188	1.338.523	761,14
TOTAL PAIS	219.417	36.260.130	605,12

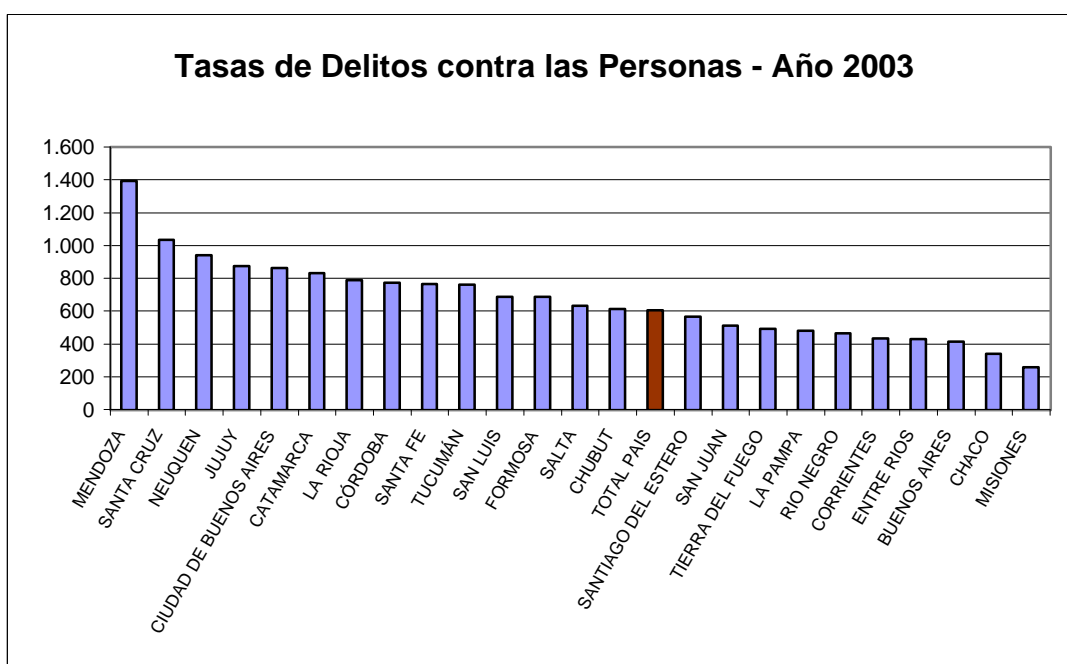

CUADRO 12

**TASA DE HOMICIDIOS DOLOSOS CADA 100.000 HABITANTES
TOTAL PAIS Y POR PROVINCIAS - AÑO 2003**

PROVINCIA	AÑO 2003		
	Homicidios Dolosos	Población	Tasas cada 100.000 Habitantes
BUENOS AIRES	1.375	13.827.203	9,94
CATAMARCA	10	334.568	2,99
CIUDAD DE BUENOS AIRES	142	2.776.138	5,12
CÓRDOBA	139	3.066.801	4,53
CORRIENTES	70	930.991	7,52
CHACO	71	984.446	7,21
CHUBUT	31	413.237	7,50
ENTRE RIOS	109	1.158.147	9,41
FORMOSA	39	486.559	8,02
JUJUY	21	611.888	3,43
LA PAMPA	10	299.294	3,34
LA RIOJA	8	289.983	2,76
MENDOZA	176	1.579.651	11,14
MISIONES	84	965.522	8,70
NEUQUEN	39	474.155	8,23
RIO NEGRO	42	552.822	7,60
SALTA	59	1.079.051	5,47
SAN JUAN	17	620.023	2,74
SAN LUIS	19	367.933	5,16
SANTA CRUZ	28	196.958	14,22
SANTA FE	269	3.000.701	8,96
SANTIAGO DEL ESTERO	39	804.457	4,85
TIERRA DEL FUEGO	2	101.079	1,98
TUCUMÁN	77	1.338.523	5,75
TOTAL PAIS	2.876	36.260.130	7,93

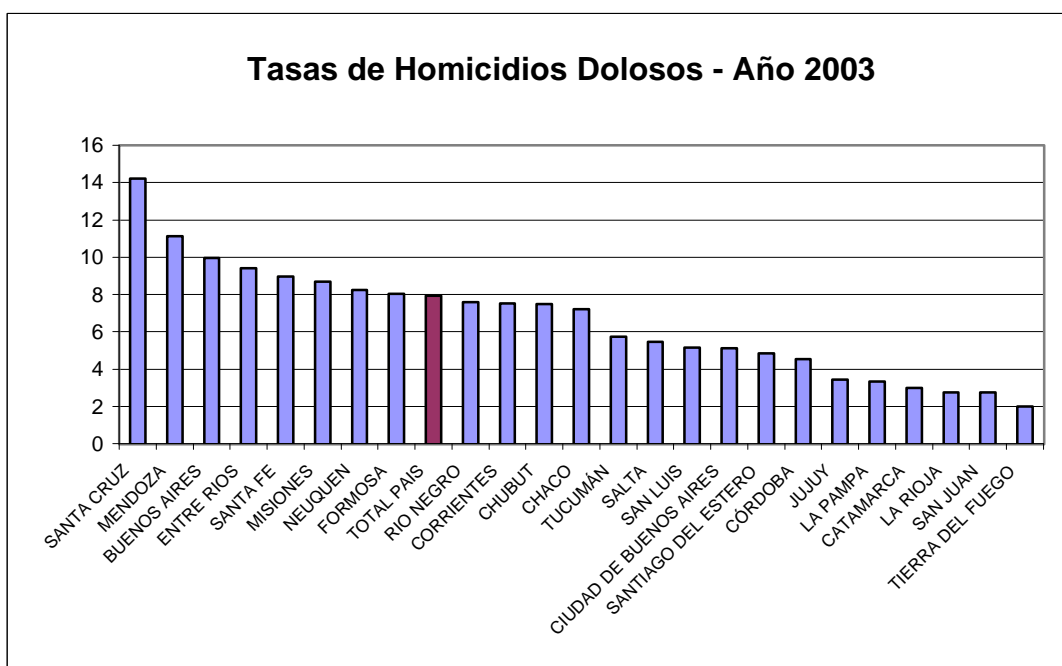

CUADRO 13

**TASA DE DELITOS CONTRA LA PROPIEDAD CADA 100.000 HAB.
TOTAL PAIS Y POR PROVINCIAS - AÑO 2003**

PROVINCIA	AÑO 2003		
	Delitos contra la Propiedad	Población	Tasas cada 100.000 Habitantes
BUENOS AIRES	219.839	13.827.203	1.589,90
CATAMARCA	9.349	334.568	2.794,35
CIUDAD DE BUENOS AIRES	135.273	2.776.138	4.872,70
CÓRDOBA	94.804	3.066.801	3.091,30
CORRIENTES	23.249	930.991	2.497,23
CHACO	30.312	984.446	3.079,09
CHUBUT	10.036	413.237	2.428,63
ENTRE RIOS	17.012	1.158.147	1.468,90
FORMOSA	7.924	486.559	1.628,58
JUJUY	14.433	611.888	2.358,77
LA PAMPA	10.055	299.294	3.359,57
LA RIOJA	5.560	289.983	1.917,35
MENDOZA	65.318	1.579.651	4.134,96
MISIONES	18.867	965.522	1.954,07
NEUQUEN	24.429	474.155	5.152,11
RIO NEGRO	14.158	552.822	2.561,04
SALTA	21.191	1.079.051	1.963,86
SAN JUAN	23.362	620.023	3.767,92
SAN LUIS	6.920	367.933	1.880,78
SANTA CRUZ	7.332	196.958	3.722,62
SANTA FE	66.098	3.000.701	2.202,75
SANTIAGO DEL ESTERO	12.522	804.457	1.556,58
TIERRA DEL FUEGO	2.490	101.079	2.463,42
TUCUMÁN	16.177	1.338.523	1.208,57
TOTAL PAIS	856.710	36.260.130	2.362,68

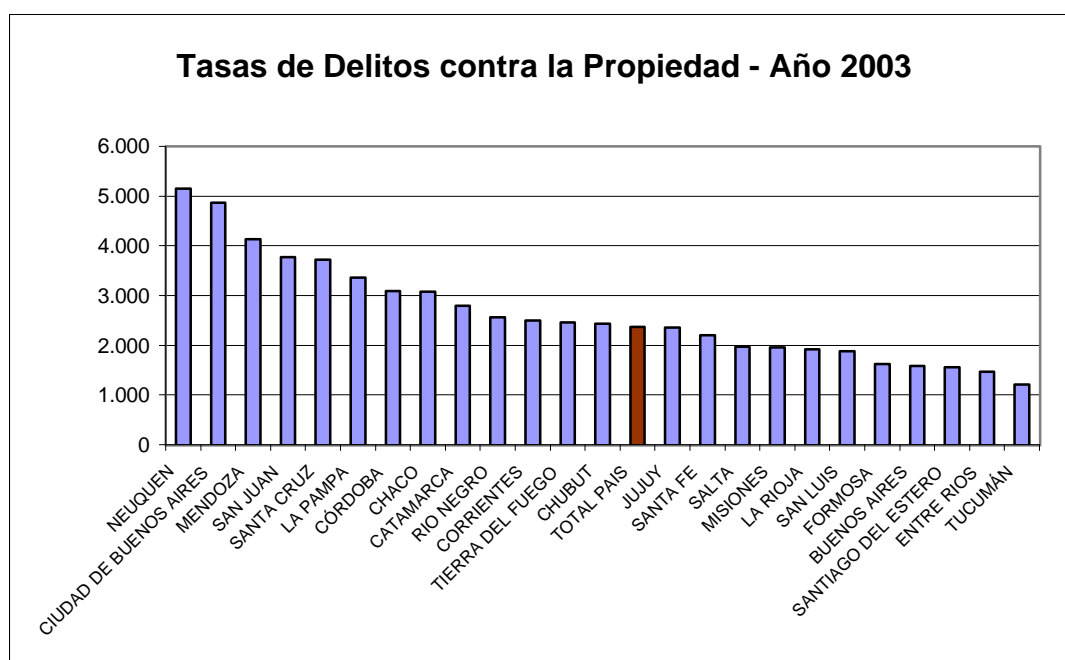

CUADRO 14

**TASA DE ROBOS (INCLUYE TENTATIVAS) CADA 100.000 HAB.
TOTAL PAIS Y POR PROVINCIAS - AÑO 2003**

PROVINCIA	AÑO 2003		
	Robos (Incluye tentativas)	Población	Tasas cada 100.000 Habitantes
BUENOS AIRES	131.978	13.827.203	954,48
CATAMARCA	3.437	334.568	1.027,29
CIUDAD DE BUENOS AIRES	76.618	2.776.138	2.759,88
CÓRDOBA	54.035	3.066.801	1.761,93
CORRIENTES	9.836	930.991	1.056,51
CHACO	9.231	984.446	937,68
CHUBUT	5.060	413.237	1.224,48
ENTRE RIOS	8.251	1.158.147	712,43
FORMOSA	2.278	486.559	468,19
JUJUY	5.278	611.888	862,58
LA PAMPA	2.808	299.294	938,21
LA RIOJA	1.554	289.983	535,89
MENDOZA	35.308	1.579.651	2.235,18
MISIONES	5.612	965.522	581,24
NEUQUEN	10.096	474.155	2.129,26
RIO NEGRO	6.269	552.822	1.134,00
SALTA	5.786	1.079.051	536,21
SAN JUAN	8.291	620.023	1.337,21
SAN LUIS	3.665	367.933	996,11
SANTA CRUZ	2.623	196.958	1.331,76
SANTA FE	33.254	3.000.701	1.108,21
SANTIAGO DEL ESTERO	3.606	804.457	448,25
TIERRA DEL FUEGO	824	101.079	815,20
TUCUMÁN	8.164	1.338.523	609,93
TOTAL PAIS	433.862	36.260.130	1.196,53

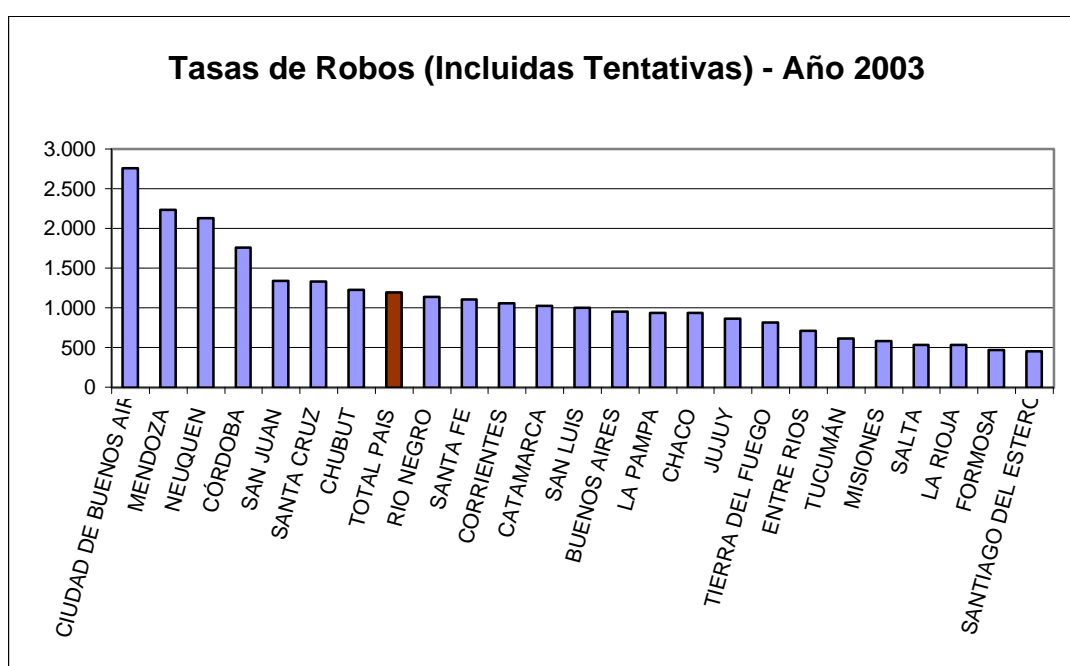

CUADRO 15

HECHOS DELICTIVOS REGISTRADOS

Variaciones entre año 2002 y año 2003			
Total País y por Provincia			
PROVINCIA	2002	2003	Variación respecto 2002
Buenos Aires	360.482	328.027	-9,00%
Catamarca	14.336	14.148	-1,31%
Ciudad de Buenos Aires	202.315	192.458	-4,87%
Córdoba	141.349	136.892	-3,15%
Corrientes	33.935	31.791	-6,32%
Chaco	49.528	38.800	-21,66%
Chubut	13.318	15.669	17,65%
Entre Ríos	26.831	26.369	-1,72%
Formosa	14.951	14.920	-0,21%
Jujuy	24.228	24.718	2,02%
La Pampa	14.943	13.354	-10,63%
La Rioja	8.306	9.032	8,74%
Mendoza	96.983	92.724	-4,39%
Misiones	27.724	24.710	-10,87%
Neuquén	32.248	33.280	3,20%
Río Negro	23.465	20.358	-13,24%
Salta	36.191	37.429	3,42%
San Juan	33.616	31.805	-5,39%
San Luis	8.659	10.619	22,64%
Santa Cruz	10.950	11.816	7,91%
Santa Fe	108.886	104.564	-3,97%
Santiago del Estero	20.458	19.894	-2,76%
Tierra del Fuego	3.849	3.875	0,68%
Tucumán	32.978	33.473	1,50%
Total país	1.340.529	1.270.725	-5,21%

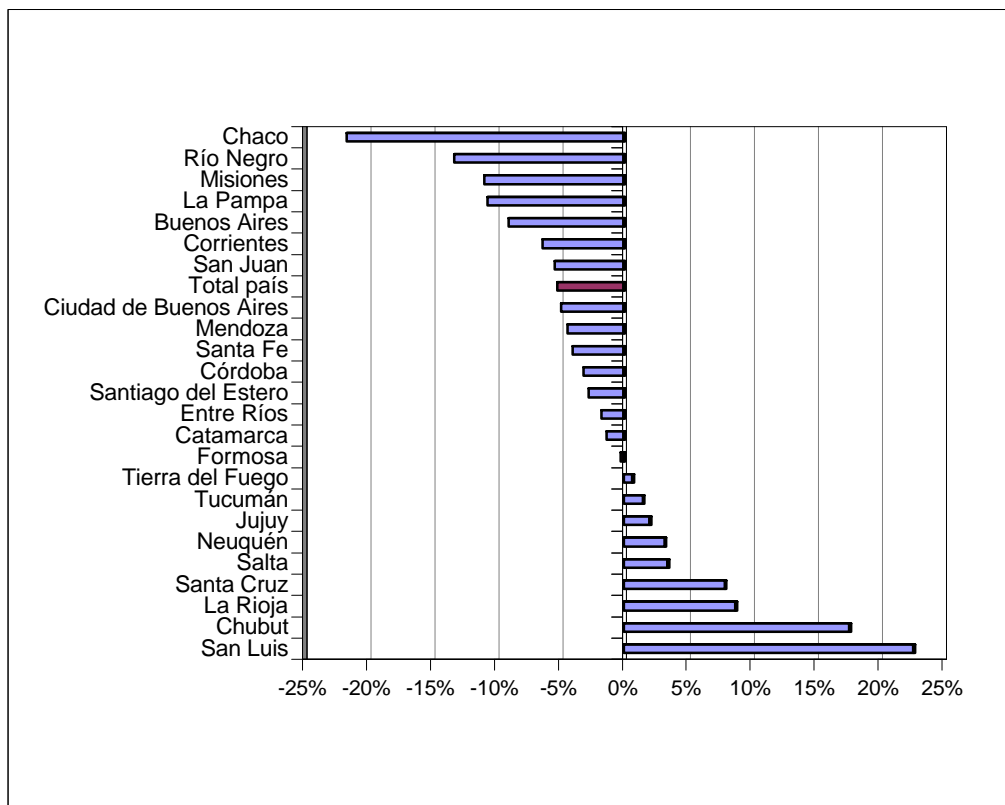

CUADRO 16

DELITOS CONTRA LAS PERSONAS

Variaciones entre año 2002 y año 2003			
Total País y por Provincia			
PROVINCIA	2002	2003	Variación respecto 2002
Buenos Aires	56.598	57.375	1,37%
Catamarca	2.574	2.779	7,96%
Ciudad de Buenos Aires	23.532	23.979	1,90%
Córdoba	22.480	23.657	5,24%
Corrientes	3.847	4.048	5,22%
Chaco	3.592	3.337	-7,10%
Chubut	2.341	2.524	7,82%
Entre Ríos	4.342	4.964	14,33%
Formosa	3.058	3.347	9,45%
Jujuy	5.066	5.345	5,51%
La Pampa	1.572	1.438	-8,52%
La Rioja	2.100	2.288	8,95%
Mendoza	20.379	22.010	8,00%
Misiones	2.452	2.503	2,08%
Neuquén	4.233	4.458	5,32%
Río Negro	2.719	2.574	-5,33%
Salta	6.993	6.839	-2,20%
San Juan	2.870	3.166	10,31%
San Luis	1.878	2.531	34,77%
Santa Cruz	1.664	2.036	22,36%
Santa Fe	22.677	22.992	1,39%
Santiago del Estero	4.341	4.541	4,61%
Tierra del Fuego	484	498	2,89%
Tucumán	9.210	10.188	10,62%
Total país	211.002	219.417	3,99%

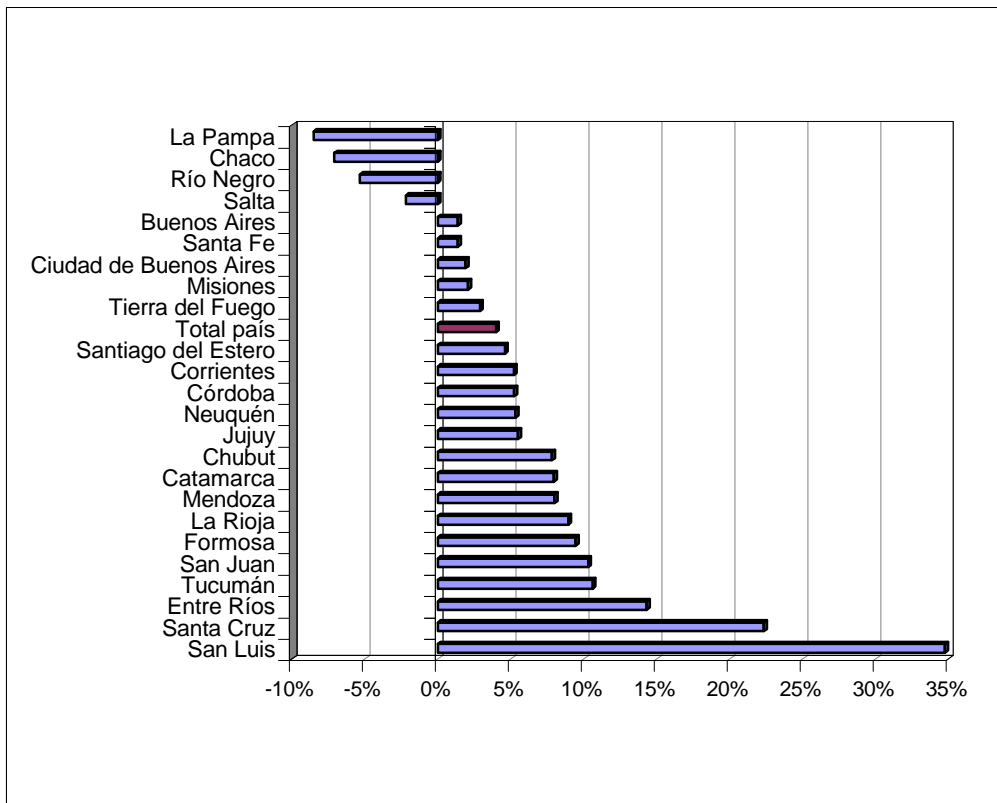

CUADRO 17

HOMICIDIOS DOLOSOS

Variaciones entre año 2002 y año 2003			
Total País y por Provincia			
PROVINCIA	2002	2003	Variación respecto 2002
Buenos Aires	1.905	1.375	-27,82%
Catamarca	13	10	-23,08%
Ciudad de Buenos Aires	171	142	-16,96%
Córdoba	160	139	-13,13%
Corrientes	70	70	0,00%
Chaco	110	71	-35,45%
Chubut	48	31	-35,42%
Entre Ríos	100	109	9,00%
Formosa	58	39	-32,76%
Jujuy	12	21	75,00%
La Pampa	10	10	0,00%
La Rioja	4	8	100,00%
Mendoza	158	176	11,39%
Misiones	80	84	5,00%
Neuquén	41	39	-4,88%
Río Negro	38	42	10,53%
Salta	88	59	-32,95%
San Juan	13	17	30,77%
San Luis	10	19	90,00%
Santa Cruz	12	28	133,33%
Santa Fe	250	269	7,60%
Santiago del Estero	46	39	-15,22%
Tierra del Fuego	2	2	0,00%
Tucumán	54	77	42,59%
Total país	3.453	2.876	-16,71%

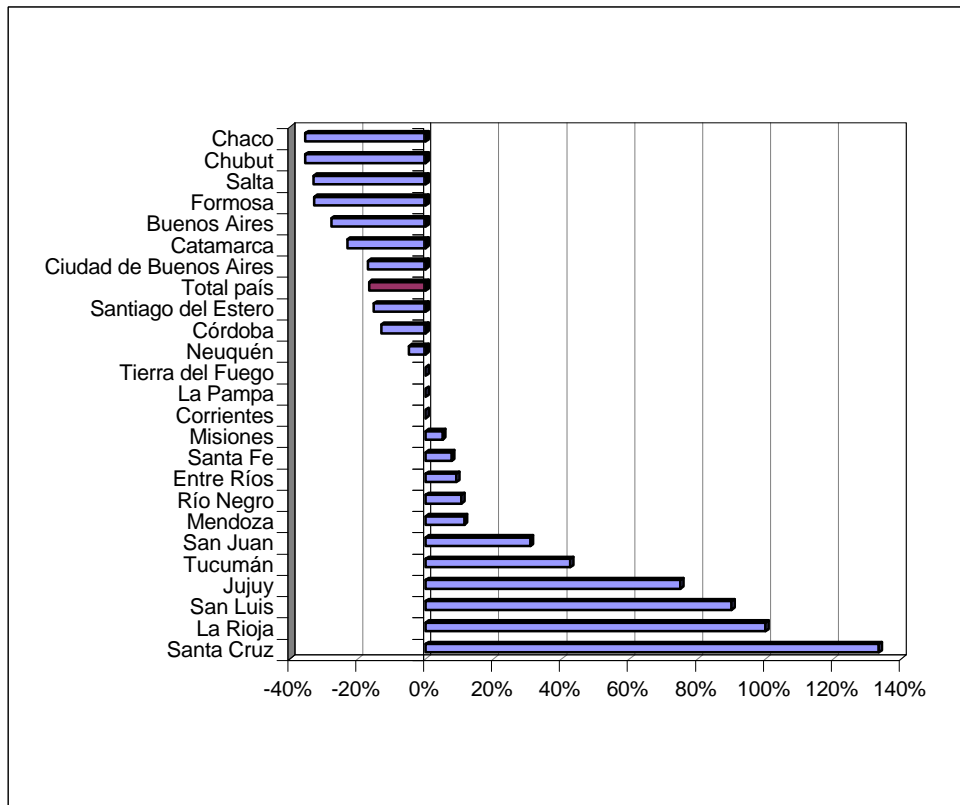

CUADRO 18

DELITOS CONTRA LA PROPIEDAD

Variaciones entre año 2002 y año 2003			
Total País y por Provincia			
PROVINCIA	2002	2003	Variación respecto 2002
Buenos Aires	253.938	219.839	-13,43%
Catamarca	9.961	9.349	-6,14%
Ciudad de Buenos Aires	144.781	135.273	-6,57%
Córdoba	101.085	94.804	-6,21%
Corrientes	25.812	23.249	-9,93%
Chaco	40.430	30.312	-25,03%
Chubut	8.196	10.036	22,45%
Entre Ríos	18.011	17.012	-5,55%
Formosa	8.880	7.924	-10,77%
Jujuy	14.164	14.433	1,90%
La Pampa	11.488	10.055	-12,47%
La Rioja	5.181	5.560	7,32%
Mendoza	71.752	65.318	-8,97%
Misiones	22.003	18.867	-14,25%
Neuquén	23.984	24.429	1,86%
Río Negro	16.574	14.158	-14,58%
Salta	19.672	21.191	7,72%
San Juan	24.095	23.362	-3,04%
San Luis	5.924	6.920	16,81%
Santa Cruz	6.942	7.332	5,62%
Santa Fe	70.327	66.098	-6,01%
Santiago del Estero	13.646	12.522	-8,24%
Tierra del Fuego	2.544	2.490	-2,12%
Tucumán	17.474	16.177	-7,42%
Total país	936.864	856.710	-8,56%

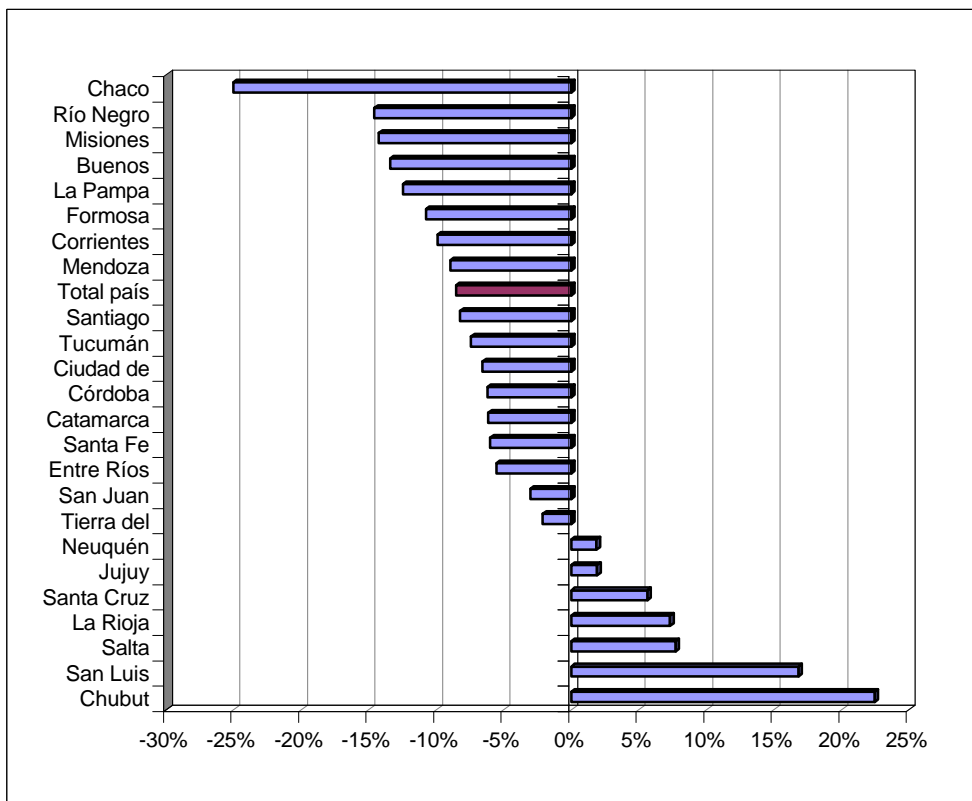

CUADRO 19

ROBOS (INCLUIDAS LAS TENTATIVAS)

Variaciones entre año 2002 y año 2003			
Total País y por Provincia			
PROVINCIA	2002	2003	Variación respecto 2002
Buenos Aires	153.518	131.978	-14,03%
Catamarca	3.667	3.437	-6,27%
Ciudad de Buenos Aires	75.283	76.618	1,77%
Córdoba	57.319	54.035	-5,73%
Corrientes	10.987	9.836	-10,48%
Chaco	12.822	9.231	-28,01%
Chubut	3.772	5.060	34,15%
Entre Ríos	8.357	8.251	-1,27%
Formosa	2.650	2.278	-14,04%
Jujuy	4.947	5.278	6,69%
La Pampa	2.975	2.808	-5,61%
La Rioja	1.272	1.554	22,17%
Mendoza	38.634	35.308	-8,61%
Misiones	7.052	5.612	-20,42%
Neuquén	9.915	10.096	1,83%
Río Negro	7.457	6.269	-15,93%
Salta	6.271	5.786	-7,73%
San Juan	9.340	8.291	-11,23%
San Luis	3.036	3.665	20,72%
Santa Cruz	2.401	2.623	9,25%
Santa Fe	34.158	33.254	-2,65%
Santiago del Estero	4.051	3.606	-10,98%
Tierra del Fuego	847	824	-2,72%
Tucumán	9.168	8.164	-10,95%
Total país	469.899	433.862	-7,67%

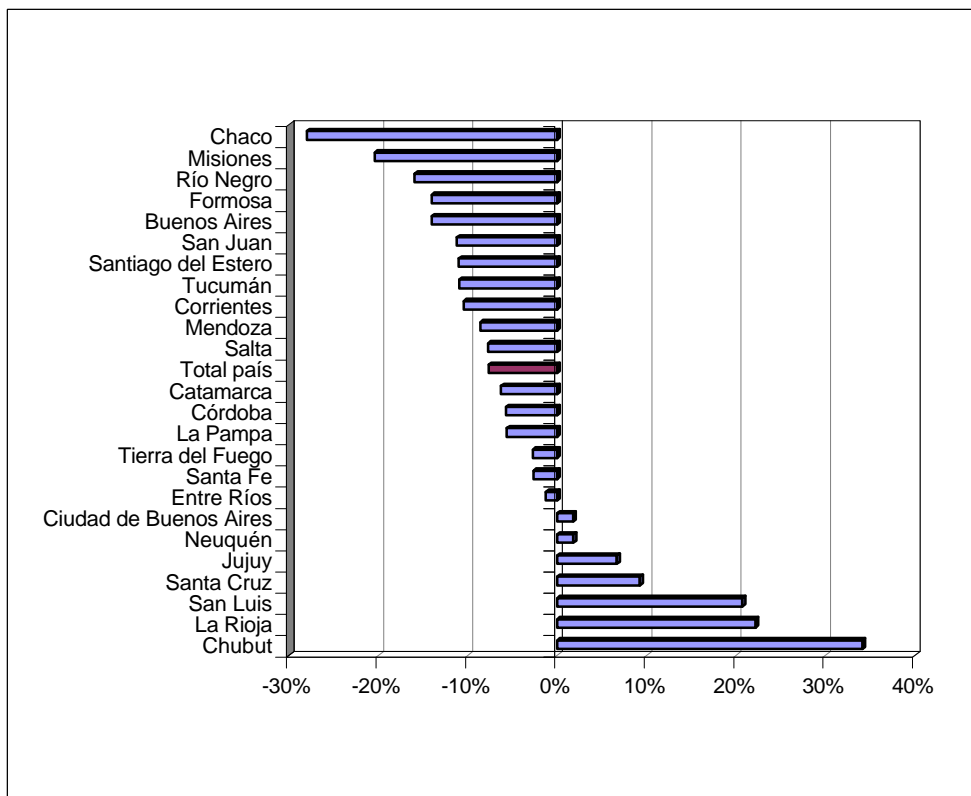

REPORTE DE HECHOS DELICTIVOS
CUADRO 20
TOTAL PAIS - AÑO 2003

Tipo de Delito	Total de hechos	Porcentaje	Tasa cada 100.000 habitantes
DELITOS CONTRA LAS PERSONAS			
Homicidios dolosos	2.876	0,23%	7,93
Homicidios dolosos en grado de tentativa	863	0,07%	2,38
Homicidios culposos en accidentes de tránsito	3.124	0,25%	8,62
Homicidios culposos por otros hechos	664	0,05%	1,83
Lesiones dolosas	131.360	10,34%	362,27
Lesiones culposas en accidentes de tránsito	56.669	4,46%	156,28
Lesiones culposas por otros hechos	7.353	0,58%	20,28
Otros delitos contra las personas	16.508	1,30%	45,53
Total de delitos contra las personas	219.417	17,27%	605,12
DELITOS CONTRA LA INTEGRIDAD SEXUAL Y EL HONOR			
Delitos contra el honor	324	0,03%	0,89
Violaciones	3.448	0,27%	9,51
Otros delitos contra la integridad sexual	6.483	0,51%	17,88
Total de delitos contra la integridad sexual y el honor	10.255	0,81%	28,28
DELITOS CONTRA LA LIBERTAD			
Amenazas	108.446	8,53%	299,08
Otros delitos contra la libertad	13.267	1,04%	36,59
Total de delitos contra la libertad	121.713	9,58%	335,67
DELITOS CONTRA LA PROPIEDAD			
Robos y tentativas de robo (excluye los agravados por el resultado de lesiones y/o muertes)	415.094	32,67%	1.144,77
Robos agravados y tentativas de robo agravado por el resultado de lesiones y/o muerte.	18.768	1,48%	51,76
Hurtos y tentativa de hurto.	345.986	27,23%	954,18
Otros delitos contra la propiedad	76.862	6,05%	211,97
Total de delitos contra la propiedad	856.710	67,42%	2.362,68
DELITOS CONTRA EL ESTADO Y LA COMUNIDAD			
Delitos contra la seguridad pública	4.934	0,39%	13,61
Delitos contra el orden público	987	0,08%	2,72
Delitos contra la seguridad de la nación	56	0,00%	0,15
Delitos contra los poderes públicos y el orden constitucional	135	0,01%	0,37
Delitos contra la administración pública	13.127	1,03%	36,20
Delitos contra la fe pública	5.000	0,39%	13,79
Total de delitos contra el estado y la comunidad	24.239	1,91%	66,85
DELITOS CONTRA EL ESTADO CIVIL			
LEY 23.737 (estupefacientes)	889	0,07%	2,45
OTROS DELITOS PREVISTOS EN LEYES ESPECIALES	15.378	1,21%	42,41
TOTAL DE HECHOS DELICTIVOS	1.270.725	100,00%	3.504,47

CUADRO 21

REPORTE DE HECHOS DELICTIVOS. ZONA METROPOLITANA Y PAMPEANA - AÑO 2003																		
DELITO	BUENOS AIRES			CORDOBA			ENTRE RIOS			LA PAMPA			SANTA FE			CIUDAD DE BS.AS.		
	V. Abs.	Porcentaje	Tasa cada 100.000 hab.	V. Abs.	Porcentaje	Tasa cada 100.000 hab.	V. Abs.	Porcentaje	Tasa cada 100.000 hab.	V. Abs.	Porcentaje	Tasa cada 100.000 hab.	V. Abs.	Porcentaje	Tasa cada 100.000 hab.	V. Abs.	Porcentaje	Tasa cada 100.000 hab.
DELITOS CONTRA LAS PERSONAS																		
Homicidios dolosos	1.375	0,42%	9,94	139	0,10%	4,53	109	0,41%	9,41	10	0,07%	3,34	269	0,26%	8,96	142	0,07%	5,12
Homicidios dolosos en grado de tentativa	235	0,07%	1,70	5	0,00%	0,16	32	0,12%	2,76	1	0,01%	0,33	81	0,08%	2,70	44	0,02%	1,58
Homicidios culposos en accidentes de tránsito	932	0,28%	6,74	327	0,24%	10,66	97	0,37%	8,38	41	0,31%	13,70	358	0,34%	11,93	107	0,06%	3,85
Homicidios culposos por otros hechos	200	0,06%	1,45	69	0,05%	2,25	5	0,02%	0,43	6	0,04%	2,00	87	0,08%	2,90	10	0,01%	0,36
Lesiones dolosas	33.965	10,35%	245,64	12.136	8,87%	395,72	2.789	10,58%	240,82	1.065	7,98%	355,84	12.102	11,57%	403,31	13.721	7,13%	494,25
Lesiones culposas en accidentes de tránsito	15.319	4,67%	110,79	6.709	4,90%	218,76	1.055	4,00%	91,09	274	2,05%	91,55	8.872	8,48%	295,66	7.510	3,90%	270,52
Lesiones culposas por otros hechos	1.816	0,55%	13,13	572	0,42%	18,65	147	0,56%	12,69	14	0,10%	4,68	347	0,33%	11,56	930	0,48%	33,50
Otros delitos contra las personas	3.533	1,08%	25,55	3.700	2,70%	120,65	730	2,77%	63,03	27	0,20%	9,02	876	0,84%	29,19	1.515	0,79%	54,57
Total de delitos contra las personas	57.375	17,49%	414,94	23.657	17,28%	771,39	4.964	18,83%	428,62	1.438	10,77%	480,46	22.992	21,99%	766,22	23.979	12,46%	863,75
HONOR																		
Delitos contra el honor	178	0,05%	1,29	23	0,02%	0,75	15	0,06%	1,30	0	0,00%	0,00	2	0,00%	0,07	0	0,00%	0,00
Violaciones	757	0,23%	5,47	301	0,22%	9,81	57	0,22%	4,92	29	0,22%	9,69	269	0,26%	8,96	213	0,11%	7,67
Otros delitos contra la integridad sexual	1.304	0,40%	9,43	836	0,61%	27,26	157	0,60%	13,56	48	0,36%	16,04	702	0,67%	23,39	469	0,24%	16,89
Total de delitos c/ la integridad sexual y el honor	2.239	0,68%	16,19	1.160	0,85%	37,82	229	0,87%	19,77	77	0,58%	25,73	973	0,93%	32,43	682	0,35%	24,57
DELITOS CONTRA LA LIBERTAD																		
Amenazas	32.600	9,94%	235,77	12.838	9,38%	418,61	2.170	8,23%	187,37	1.179	8,83%	393,93	11.204	10,71%	373,38	12.204	6,34%	439,60
Otros delitos contra la libertad	2.089	0,64%	15,11	1.492	1,09%	48,65	397	1,51%	34,28	81	0,61%	27,06	766	0,73%	25,53	2.703	1,40%	97,37
Total de delitos c/ la libertad	34.689	10,58%	250,88	14.330	10,47%	467,26	2.567	9,73%	221,65	1.260	9,44%	420,99	11.970	11,45%	398,91	14.907	7,75%	536,97
DELITOS CONTRA LA PROPIEDAD																		
Robos y tentativas de robo (excluye los agravados por el resultado de lesiones y/o muertes)	122.132	37,23%	883,27	50.301	36,75%	1.640,18	8.213	31,15%	709,15	2.807	21,02%	937,87	32.115	30,71%	1.070,25	76.588	39,79%	2.758,80
Robos agravados y tentativas de robo agravado por el resultado de lesiones y/o muerte.	9.846	3,00%	71,21	3.734	2,73%	121,76	38	0,14%	3,28	1	0,01%	0,33	1.139	1,09%	37,96	30	0,02%	1,08
Hurtos y tentativa de hurto.	74.994	22,86%	542,37	31.142	22,75%	1.015,46	7.010	26,58%	605,28	5.838	43,72%	1.950,59	25.155	24,06%	838,30	51.983	27,01%	1.872,49
Otros delitos contra la propiedad.	12.867	3,92%	93,06	9.627	7,03%	313,91	1.751	6,64%	151,19	1.409	10,55%	470,77	7.689	7,35%	256,24	6.672	3,47%	240,33
Total de delitos contra la propiedad	219.839	67,02%	1.589,90	94.804	69,25%	3.091,30	17.012	64,52%	1.468,90	10.055	75,30%	3.359,57	66.098	63,21%	2.202,75	135.273	70,29%	4.872,70
DELITO CONTRA EL ESTADO Y LA COMUNIDAD																		
Contra la seguridad pública	606	0,18%	4,38	114	0,08%	3,72	244	0,93%	21,07	26	0,19%	8,69	410	0,39%	13,66	323	0,17%	11,63
Contra el orden público	333	0,10%	2,41	22	0,02%	0,72	2	0,01%	0,17	0	0,00%	0,00	38	0,04%	1,27	255	0,13%	9,19
Contra la seguridad de la nación	29	0,01%	0,21	3	0,00%	0,10	0	0,00%	0,00	0	0,00%	0,00	2	0,00%	0,07	1	0,00%	0,04
Contra poderes públicos y el orden constituc.	65	0,02%	0,47	9	0,01%	0,29	0	0,00%	0,00	0	0,00%	0,00	0	0,00%	0,00	8	0,00%	0,29
Contra la administración pública	2.702	0,82%	19,54	930	0,68%	30,32	288	1,09%	24,87	180	1,35%	60,14	1.237	1,18%	41,22	2.348	1,22%	84,58
Contra la fe pública	659	0,20%	4,77	238	0,17%	7,76	268	1,02%	23,14	194	1,45%	64,82	102	0,10%	3,40	1.119	0,58%	40,31
Total de delitos c/ el estado y la comunidad	4.394	1,34%	31,78	1.316	0,96%	42,91	802	3,04%	69,25	400	3,00%	133,65	1.789	1,71%	59,62	4.054	2,11%	146,03
DELITOS CONTRA EL ESTADO CIVIL																		
ESTUPEFACIENTES (LEY 23.737)	2.396	0,73%	17,33	268	0,20%	8,74	72	0,27%	6,22	74	0,55%	24,72	679	0,65%	22,63	9.496	4,93%	342,06
OTROS DELITOS PREVISTOS EN LEYES ESP.	7.045	2,15%	50,95	1.303	0,95%	42,49	721	2,73%	62,25	50	0,37%	16,71	62	0,06%	2,07	4.066	2,11%	146,46
TOTAL HECHOS DELICTIVOS	328.027	100%	2.372,33	136.892	100%	4.463,67	26.369	100%	2.276,83	13.354	100%	4.461,83	104.564	100%	3.484,65	192.458	100%	6.932,58
FIGURAS CONTRAVENCIONALES	29.834			16.004			13.404			1.303			0			4		
SUICIDIOS	1.080			220			121			35			294			310		

CUADRO 22
REPORTE DE HECHOS DELICTIVOS. ZONA CUYO - AÑO 2003

DELITO	MENDOZA			SAN JUAN			SAN LUIS		
	V. Abs.	Porcentaje	Tasa cada 100.000 hab.	V. Abs.	Porcentaje	Tasa cada 100.000 hab.	V. Abs.	Porcentaje	Tasa cada 100.000 hab.
DELITOS CONTRA LAS PERSONAS									
Homicidios dolosos	176	0,19%	11,14	17	0,05%	2,74	19	0,18%	5,16
Homicidios dolosos en grado de tentativa	47	0,05%	2,98	29	0,09%	4,68	25	0,24%	6,79
Homicidios culposos en accidentes de tránsito	218	0,24%	13,80	84	0,26%	13,55	55	0,52%	14,95
Homicidios culposos por otros hechos	37	0,04%	2,34	15	0,05%	2,42	0	0,00%	0,00
Lesiones dolosas	12.030	12,97%	761,56	2.079	6,54%	335,31	1.481	13,95%	402,52
Lesiones culposas en accidentes de tránsito	7.014	7,56%	444,02	453	1,42%	73,06	572	5,39%	155,46
Lesiones culposas por otros hechos	1.285	1,39%	81,35	140	0,44%	22,58	0	0,00%	0,00
Otros delitos contra las personas	1.203	1,30%	76,16	349	1,10%	56,29	379	3,57%	103,01
Total de delitos contra las personas	22.010	23,74%	1.393,35	3.166	9,95%	510,63	2.531	23,83%	687,90
DELITOS CONTRA LA INTEGRIDAD SEXUAL Y EL HONOR									
Delitos contra el honor	0	0,00%	0,00	15	0,05%	2,42	0	0,00%	0,00
Violaciones	190	0,20%	12,03	32	0,10%	5,16	35	0,33%	9,51
Otros delitos contra la integridad sexual	552	0,60%	34,94	121	0,38%	19,52	52	0,49%	14,13
Total de delitos c/ la integridad sexual y el honor	742	0,80%	46,97	168	0,53%	27,10	87	0,82%	23,65
DELITOS CONTRA LA LIBERTAD									
Amenazas	1	0,00%	0,06	1.706	5,36%	275,15	773	7,28%	210,09
Otros delitos contra la libertad	1.514	1,63%	95,84	26	0,08%	4,19	97	0,91%	26,36
Total de delitos c/ la libertad	1.515	1,63%	95,91	1.732	5,45%	279,34	870	8,19%	236,46
DELITOS CONTRA LA PROPIEDAD									
Robos y tentativas de robo (excluye los agravados por el resultado de lesiones y/o muertes)	35.308	38,08%	2.235,18	7.436	23,38%	1.199,31	3.121	29,39%	848,25
Robos agravados y tentativas de robo agravado por el resultado de lesiones y/o muerte.	0	0,00%	0,00	855	2,69%	137,90	544	5,12%	147,85
Hurtos y tentativa de hurto.	23.989	25,87%	1.518,63	13.853	43,56%	2.234,27	2.495	23,50%	678,11
Otros delitos contra la propiedad.	6.021	6,49%	381,16	1.218	3,83%	196,44	760	7,16%	206,56
Total de delitos contra la propiedad	65.318	70,44%	4.134,96	23.362	73,45%	3.767,92	6.920	65,17%	1.880,78
DELITO CONTRA EL ESTADO Y LA COMUNIDAD									
Contra la seguridad pública	1.334	1,44%	84,45	29	0,09%	4,68	40	0,38%	10,87
Contra el orden público	43	0,05%	2,72	92	0,29%	14,84	0	0,00%	0,00
Contra la seguridad de la nación	2	0,00%	0,13	6	0,02%	0,97	0	0,00%	0,00
Contra poderes públicos y el orden constituc.	11	0,01%	0,70	3	0,01%	0,48	0	0,00%	0,00
Contra la administración pública	1.313	1,42%	83,12	19	0,06%	3,06	58	0,55%	15,76
Contra la fe pública	199	0,21%	12,60	69	0,22%	11,13	13	0,12%	3,53
Total de delitos c/ el estado y la comunidad	2.902	3,13%	183,71	218	0,69%	35,16	111	1,05%	30,17
DELITOS CONTRA EL ESTADO CIVIL									
ESTUPEFACIENTES (LEY 23.737)	85	0,09%	5,38	107	0,34%	17,26	82	0,77%	22,29
OTROS DELITOS PREVISTOS EN LEYES ESP.	152	0,16%	9,62	3.049	9,59%	491,76	18	0,17%	4,89
TOTAL HECHOS DELICTIVOS	92.724	100%	5.869,90	31.805	100%	5.129,65	10.619	100%	2.886,12
FIGURAS CONTRAVENCIONALES	7.881			8.284			0		
SUICIDIOS	0			38			35		

CUADRO 23

REPORTE DE HECHOS DELICTIVOS. ZONA PATAGONIA - AÑO 2003

DELITO	CHUBUT			NEUQUÉN			RIO NEGRO			SANTA CRUZ			TIERRA DEL FUEGO		
	V. Abs.	Porcent.	Tasa cada 100.000 hab.	V. Abs.	Porcent.	Tasa cada 100.000 hab.	V. Abs.	Porcent.	Tasa cada 100.000 hab.	V. Abs.	Porcent.	Tasa cada 100.000 hab.	V. Abs.	Porcent.	Tasa cada 100.000 hab.
DELITOS CONTRA LAS PERSONAS															
Homicidios dolosos	31	0,20%	7,50	39	0,12%	8,23	42	0,21%	7,60	28	0,24%	14,22	2	0,05%	1,98
Homicidios dolosos en grado de tentativa	25	0,16%	6,05	2	0,01%	0,42	33	0,16%	5,97	6	0,05%	3,05	1	0,03%	0,99
Homicidios culposos en accidentes de tránsito	6	0,04%	1,45	53	0,16%	11,18	48	0,24%	8,68	23	0,19%	11,68	3	0,08%	2,97
Homicidios culposos por otros hechos	0	0,00%	0,00	15	0,05%	3,16	4	0,02%	0,72	43	0,36%	21,83	19	0,49%	18,80
Lesiones dolosas	1.596	10,19%	386,22	2.550	7,66%	537,80	1.967	9,66%	355,81	1.505	12,74%	764,12	425	10,97%	420,46
Lesiones culposas en accidentes de tránsito	188	1,20%	45,49	979	2,94%	206,47	316	1,55%	57,16	237	2,01%	120,33	32	0,83%	31,66
Lesiones culposas por otros hechos	3	0,02%	0,73	160	0,48%	33,74	0	0,00%	0,00	27	0,23%	13,71	2	0,05%	1,98
Otros delitos contra las personas	675	4,31%	163,34	660	1,98%	139,19	164	0,81%	29,67	167	1,41%	84,79	14	0,36%	13,85
Total de delitos contra las personas	2.524	16,11%	610,79	4.458	13,40%	940,20	2.574	12,64%	465,61	2.036	17,23%	1.033,72	498	12,85%	492,68
HONOR															
Delitos contra el honor	1	0,01%	0,24	32	0,10%	6,75	1	0,00%	0,18	2	0,02%	1,02	0	0,00%	0,00
Violaciones	25	0,16%	6,05	32	0,10%	6,75	84	0,41%	15,19	27	0,23%	13,71	7	0,18%	6,93
Otros delitos contra la integridad sexual	81	0,52%	19,60	129	0,39%	27,21	135	0,66%	24,42	70	0,59%	35,54	18	0,46%	17,81
Total de delitos c/ la integridad sexual y el honor	107	0,68%	25,89	193	0,58%	40,70	220	1,08%	39,80	99	0,84%	50,26	25	0,65%	24,73
DELITOS CONTRA LA LIBERTAD															
Amenazas	1.645	10,50%	398,08	3.021	9,08%	637,13	1.989	9,77%	359,79	1.436	12,15%	729,09	542	13,99%	536,21
Otros delitos contra la libertad	278	1,77%	67,27	124	0,37%	26,15	315	1,55%	56,98	114	0,96%	57,88	22	0,57%	21,77
Total de delitos c/ la libertad	1.923	12,27%	465,35	3.145	9,45%	663,29	2.304	11,32%	416,77	1.550	13,12%	786,97	564	14,55%	557,98
DELITOS CONTRA LA PROPIEDAD															
Robos y tentativas de robo (excluye los agravados por el resultado de lesiones y/o muertes)	5.060	32,29%	1.224,48	9.855	29,61%	2.078,43	6.267	30,78%	1.133,64	2.619	22,16%	1.329,73	814	21,01%	805,31
Robos agravados y tentativas de robo agravado por el resultado de lesiones y/o muerte.	0	0,00%	0,00	241	0,72%	50,83	2	0,01%	0,36	4	0,03%	2,03	10	0,26%	9,89
Hurtos y tentativa de hurto.	3.002	19,16%	726,46	10.829	32,54%	2.283,85	6.294	30,92%	1.138,52	2.769	23,43%	1.405,88	944	24,36%	933,92
Otros delitos contra la propiedad.	1.974	12,60%	477,69	3.504	10,53%	739,00	1.595	7,83%	288,52	1.940	16,42%	984,98	722	18,63%	714,29
Total de delitos contra la propiedad	10.036	64,05%	2.428,63	24.429	73,40%	5.152,11	14.158	69,55%	2.561,04	7.332	62,05%	3.722,62	2.490	64,26%	2.463,42
DELITO CONTRA EL ESTADO Y LA COMUNIDAD															
Contra la seguridad pública	157	1,00%	37,99	83	0,25%	17,50	218	1,07%	39,43	137	1,16%	69,56	49	1,26%	48,48
Contra el orden público	5	0,03%	1,21	68	0,20%	14,34	26	0,13%	4,70	4	0,03%	2,03	28	0,72%	27,70
Contra la seguridad de la nación	0	0,00%	0,00	8	0,02%	1,69	1	0,00%	0,18	0	0,00%	0,00	2	0,05%	1,98
Contra poderes públicos y el orden constituc.	1	0,01%	0,24	11	0,03%	2,32	0	0,00%	0,00	3	0,03%	1,52	0	0,00%	0,00
Contra la administración pública	495	3,16%	119,79	212	0,64%	44,71	410	2,01%	74,16	134	1,13%	68,03	12	0,31%	11,87
Contra la fe pública	113	0,72%	27,35	82	0,25%	17,29	261	1,28%	47,21	51	0,43%	25,89	12	0,31%	11,87
Total de delitos c/ el estado y la comunidad	771	4,92%	186,58	464	1,39%	97,86	916	4,50%	165,70	329	2,78%	167,04	103	2,66%	101,90
DELITOS CONTRA EL ESTADO CIVIL	0	0,00%	0,00	10	0,03%	2,11	0	0,00%	0,00	1	0,01%	0,51	0	0,00%	0,00
ESTUPEFACIENTES (LEY 23.737)	118	0,75%	28,56	53	0,16%	11,18	103	0,51%	18,63	12	0,10%	6,09	15	0,39%	14,84
OTROS DELITOS PREVISTOS EN LEYES ESP.	190	1,21%	45,98	528	1,59%	111,36	83	0,41%	15,01	457	3,87%	232,03	180	4,65%	178,08
TOTAL HECHOS DELICTIVOS	15.669	100%	3.791,77	33.280	100%	7.018,80	20.358	100%	3.682,56	11.816	100%	5.999,25	3.875	100%	3.833,64
FIGURAS CONTRAVENCIONALES	1			6.780			0			2			2.136		
SUICIDIOS	53			68			44			40			12		

CUADRO 24

REPORTE DE HECHOS DELICTIVOS. ZONA NORESTE - AÑO 2003

DELITO	CORRIENTES			CHACO			FORMOSA			MISIONES		
	V. Abs.	Porcentaje	Tasa cada 100.000 hab.	V. Abs.	Porcentaje	Tasa cada 100.000 hab.	V. Abs.	Porcentaje	Tasa cada 100.000 hab.	V. Abs.	Porcentaje	Tasa cada 100.000 hab.
DELITOS CONTRA LAS PERSONAS												
Homicidios dolosos	70	0,22%	7,52	71	0,18%	7,21	39	0,26%	8,02	84	0,34%	8,70
Homicidios dolosos en grado de tentativa	45	0,14%	4,83	41	0,11%	4,16	40	0,27%	8,22	26	0,11%	2,69
Homicidios culposos en accidentes de tránsito	93	0,29%	9,99	113	0,29%	11,48	43	0,29%	8,84	128	0,52%	13,26
Homicidios culposos por otros hechos	1	0,00%	0,11	32	0,08%	3,25	1	0,01%	0,21	12	0,05%	1,24
Lesiones dolosas	3.109	9,78%	333,95	2.172	5,60%	220,63	2.619	17,55%	538,27	1.515	6,13%	156,91
Lesiones culposas en accidentes de tránsito	514	1,62%	55,21	515	1,33%	52,31	351	2,35%	72,14	455	1,84%	47,12
Lesiones culposas por otros hechos	2	0,01%	0,21	19	0,05%	1,93	10	0,07%	2,06	11	0,04%	1,14
Otros delitos contra las personas	214	0,67%	22,99	374	0,96%	37,99	244	1,64%	50,15	272	1,10%	28,17
Total de delitos contra las personas	4.048	12,73%	434,81	3.337	8,60%	338,97	3.347	22,43%	687,89	2.503	10,13%	259,24
HONOR												
Delitos contra el honor	1	0,00%	0,11	0	0,00%	0,00	0	0,00%	0,00	3	0,01%	0,31
Violaciones	131	0,41%	14,07	92	0,24%	9,35	61	0,41%	12,54	163	0,66%	16,88
Otros delitos contra la integridad sexual	161	0,51%	17,29	234	0,60%	23,77	114	0,76%	23,43	262	1,06%	27,14
Total de delitos c/ la integridad sexual y el honor	293	0,92%	31,47	326	0,84%	33,12	175	1,17%	35,97	428	1,73%	44,33
DELITOS CONTRA LA LIBERTAD												
Amenazas	2.445	7,69%	262,62	3.194	8,23%	324,45	1.533	10,27%	315,07	1.133	4,59%	117,35
Otros delitos contra la libertad	357	1,12%	38,35	128	0,33%	13,00	420	2,82%	86,32	44	0,18%	4,56
Total de delitos c/ la libertad	2.802	8,81%	300,97	3.322	8,56%	337,45	1.953	13,09%	401,39	1.177	4,76%	121,90
DELITOS CONTRA LA PROPIEDAD												
Robos y tentativas de robo (excluye los agravados por el resultado de lesiones y/o muertes)	9.598	30,19%	1.030,94	9.230	23,79%	937,58	2.278	15,27%	468,19	5.490	22,22%	568,60
Robos agravados y tentativas de robo agravado por el resultado de lesiones y/o muerte.	238	0,75%	25,56	1	0,00%	0,10	0	0,00%	0,00	122	0,49%	12,64
Hurtos y tentativa de hurto.	11.462	36,05%	1.231,16	18.393	47,40%	1.868,36	4.528	30,35%	930,62	11.281	45,65%	1.168,38
Otros delitos contra la propiedad.	1.951	6,14%	209,56	2.688	6,93%	273,05	1.118	7,49%	229,78	1.974	7,99%	204,45
Total de delitos contra la propiedad	23.249	73,13%	2.497,23	30.312	78,12%	3.079,09	7.924	53,11%	1.628,58	18.867	76,35%	1.954,07
DELITO CONTRA EL ESTADO Y LA COMUNIDAD												
Contra la seguridad pública	67	0,21%	7,20	281	0,72%	28,54	138	0,92%	28,36	298	1,21%	30,86
Contra el orden público	0	0,00%	0,00	4	0,01%	0,41	24	0,16%	4,93	12	0,05%	1,24
Contra la seguridad de la nación	0	0,00%	0,00	0	0,00%	0,00	0	0,00%	0,00	0	0,00%	0,00
Contra poderes públicos y el orden constituc.	5	0,02%	0,54	6	0,02%	0,61	2	0,01%	0,41	2	0,01%	0,21
Contra la administración pública	153	0,48%	16,43	343	0,88%	34,84	734	4,92%	150,86	149	0,60%	15,43
Contra la fe pública	98	0,31%	10,53	145	0,37%	14,73	280	1,88%	57,55	261	1,06%	27,03
Total de delitos c/ el estado y la comunidad	323	1,02%	34,69	779	2,01%	79,13	1.178	7,90%	242,11	722	2,92%	74,78
DELITOS CONTRA EL ESTADO CIVIL	10	0,03%	1,07	1	0,00%	0,10	0	0,00%	0,00	6	0,02%	0,62
ESTUPEFACIENTES (LEY 23.737)	106	0,33%	11,39	219	0,56%	22,25	234	1,57%	48,09	345	1,40%	35,73
OTROS DELITOS PREVISTOS EN LEYES ESP.	960	3,02%	103,12	504	1,30%	51,20	109	0,73%	22,40	662	2,68%	68,56
TOTAL HECHOS DELICTIVOS	31.791	100%	3.414,75	38.800	100%	3.941,30	14.920	100%	3.066,43	24.710	100%	2.559,24
FIGURAS CONTRAVENCIONALES	1.515			8.848			4.707			9		
SUICIDIOS	79			57			39			63		

CUADRO 25

REPORTE DE HECHOS DELICTIVOS. ZONA NOROESTE - AÑO 2003

DELITO	CATAMARCA			JUJUY			LA RIOJA			SALTA			SANTIAGO DEL ESTERO			TUCUMÁN		
	V. Abs.	Porcent.	Tasa cada 100.000 hab.	V. Abs.	Porcent.	Tasa cada 100.000 hab.	V. Abs.	Porcent.	Tasa cada 100.000 hab.	V. Abs.	Porcent.	Tasa cada 100.000 hab.	V. Abs.	Porcent.	Tasa cada 100.000 hab.	V. Abs.	Porcent.	Tasa cada 100.000 hab.
DELITOS CONTRA LAS PERSONAS																		
Homicidios dolosos	10	0,07%	2,99	21	0,08%	3,43	8	0,09%	2,76	59	0,16%	5,47	39	0,20%	4,85	77	0,23%	5,75
Homicidios dolosos en grado de tentativa	10	0,07%	2,99	11	0,04%	1,80	12	0,13%	4,14	0	0,00%	0,00	60	0,30%	7,46	52	0,16%	3,88
Homicidios culposos en accidentes de tránsito	32	0,23%	9,56	65	0,26%	10,62	37	0,41%	12,76	58	0,15%	5,38	74	0,37%	9,20	129	0,39%	9,64
Homicidios culposos por otros hechos	15	0,11%	4,48	12	0,05%	1,96	3	0,03%	1,03	2	0,01%	0,19	58	0,29%	7,21	18	0,05%	1,34
Lesiones dolosas	2.105	14,88%	629,17	4.327	17,51%	707,16	1.382	15,30%	476,58	4.444	11,87%	411,84	3.190	16,03%	396,54	7.086	21,17%	529,39
Lesiones culposas en accidentes de tránsito	480	3,39%	143,47	547	2,21%	89,40	759	8,40%	261,74	1.141	3,05%	105,74	525	2,64%	65,26	1.852	5,53%	138,36
Lesiones culposas por otros hechos	32	0,23%	9,56	197	0,80%	32,20	52	0,58%	17,93	893	2,39%	82,76	183	0,92%	22,75	511	1,53%	38,18
Otros delitos contra las personas	95	0,67%	28,39	165	0,67%	26,97	35	0,39%	12,07	242	0,65%	22,43	412	2,07%	51,21	463	1,38%	34,59
Total de delitos contra las personas	2.779	19,64%	830,62	5.345	21,62%	873,53	2.288	25,33%	789,01	6.839	18,27%	633,80	4.541	22,83%	564,48	10.188	30,44%	761,14
HONOR																		
Delitos contra el honor	0	0,00%	0,00	9	0,04%	1,47	3	0,03%	1,03	11	0,03%	1,02	28	0,14%	3,48	0	0,00%	0,00
Violaciones	58	0,41%	17,34	149	0,60%	24,35	44	0,49%	15,17	448	1,20%	41,52	131	0,66%	16,28	113	0,34%	8,44
Otros delitos contra la integridad sexual	165	1,17%	49,32	144	0,58%	23,53	83	0,92%	28,62	269	0,72%	24,93	156	0,78%	19,39	221	0,66%	16,51
Total de delitos c/ la integridad sexual y el honor	223	1,58%	66,65	302	1,22%	49,36	130	1,44%	44,83	728	1,95%	67,47	315	1,58%	39,16	334	1,00%	24,95
DELITOS CONTRA LA LIBERTAD																		
Amenazas	1.219	8,62%	364,35	2.430	9,83%	397,13	641	7,10%	221,05	4.607	12,31%	426,95	1.880	9,45%	233,70	6.056	18,09%	452,44
Otros delitos contra la libertad	76	0,54%	22,72	434	1,76%	70,93	98	1,09%	33,80	1.285	3,43%	119,09	318	1,60%	39,53	89	0,27%	6,65
Total de delitos c/ la libertad	1.295	9,15%	387,07	2.864	11,59%	468,06	739	8,18%	254,84	5.892	15,74%	546,04	2.198	11,05%	273,23	6.145	18,36%	459,09
DELITOS CONTRA LA PROPIEDAD																		
Robos y tentativas de robo (excluye los agravados por el resultado de lesiones y/o muertes)	3.437	24,29%	1.027,29	5.194	21,01%	848,85	1.544	17,09%	532,45	5.784	15,45%	536,03	3.173	15,95%	394,43	6.730	20,11%	502,79
Robos agravados y tentativas de robo agravado por el resultado de lesiones y/o muerte.	0	0,00%	0,00	84	0,34%	13,73	10	0,11%	3,45	2	0,01%	0,19	433	2,18%	53,83	1.434	4,28%	107,13
Hurtos y tentativa de hurto.	4.597	32,49%	1.374,01	7.513	30,39%	1.227,84	3.064	33,92%	1.056,61	10.832	28,94%	1.003,85	7.566	38,03%	940,51	6.453	19,28%	482,10
Otros delitos contra la propiedad.	1.315	9,29%	393,04	1.642	6,64%	268,35	942	10,43%	324,85	4.573	12,22%	423,80	1.350	6,79%	167,82	1.560	4,66%	116,55
Total de delitos contra la propiedad	9.349	66,08%	2.794,35	14.433	58,39%	2.358,77	5.560	61,56%	1.917,35	21.191	56,62%	1.963,86	12.522	62,94%	1.556,58	16.177	48,33%	1.208,57
DELITO CONTRA EL ESTADO Y LA COMUNIDAD																		
Contra la seguridad pública	0	0,00%	0,00	65	0,26%	10,62	9	0,10%	3,10	161	0,43%	14,92	25	0,13%	3,11	120	0,36%	8,97
Contra el orden público	0	0,00%	0,00	20	0,08%	3,27	0	0,00%	0,00	1	0,00%	0,09	10	0,05%	1,24	0	0,00%	0,00
Contra la seguridad de la nación	0	0,00%	0,00	1	0,00%	0,16	0	0,00%	0,00	1	0,00%	0,09	0	0,00%	0,00	0	0,00%	0,00
Contra poderes públicos y el orden constituc.	0	0,00%	0,00	3	0,01%	0,49	0	0,00%	0,00	0	0,00%	0,00	5	0,03%	0,62	1	0,00%	0,07
Contra la administración pública	98	0,69%	29,29	185	0,75%	30,23	10	0,11%	3,45	965	2,58%	89,43	40	0,20%	4,97	112	0,33%	8,37
Contra la fe pública	46	0,33%	13,75	443	1,79%	72,40	17	0,19%	5,86	282	0,75%	26,13	12	0,06%	1,49	36	0,11%	2,69
Total de delitos c/ el estado y la comunidad	144	1,02%	43,04	717	2,90%	117,18	36	0,40%	12,41	1.410	3,77%	130,67	92	0,46%	11,44	269	0,80%	20,10
DELITOS CONTRA EL ESTADO CIVIL																		
ESTUPEFACIENTES (LEY 23.737)	18	0,13%	5,38	320	1,29%	52,30	13	0,14%	4,48	390	1,04%	36,14	10	0,05%	1,24	163	0,49%	12,18
OTROS DELITOS PREVISTOS EN LEYES ESP.	340	2,40%	101,62	735	2,97%	120,12	258	2,86%	88,97	286	0,76%	26,50	169	0,85%	21,01	197	0,59%	14,72
TOTAL HECHOS DELICTIVOS	14.148	100%	4.228,74	24.718	100%	4.039,63	9.032	100%	3.114,67	37.429	100%	3.468,70	19.894	100%	2.472,97	33.473	100%	2.500,74
FIGURAS CONTRAVENCIONALES	1.143			1.616			3.860			7.403			914			14.499		
SUICIDIOS	41			42			21			89			13			75		

CUADRO 26

EVOLUCIÓN DE HECHOS DELICTIVOS DE TODO EL PAÍS POR MES EN EL AÑO 2003

TOTAL PAÍS	Enero		Febrero		Marzo		Abril		Mayo		Junio		Julio		Agosto		Setiembre		Octubre		Noviembre		Diciembre		TOTALES	
	V. Abs.	Tasa	V. Abs.	Tasa	V. Abs.	Tasa	V. Abs.	Tasa	V. Abs.	Tasa	V. Abs.	Tasa	V. Abs.	Tasa	V. Abs.	Tasa	V. Abs.	Tasa	V. Abs.	Tasa	V. Abs.	Tasa	V. Abs.	Tasa	V. Abs.	Tasa
Hechos Delictivos	112.219	309,5	103.681	285,9	114.742	316,4	111.129	306,5	110.274	304,1	104.163	287,3	101.718	280,5	102.162	281,7	101.583	280,2	104.373	287,8	102.100	281,6	102.581	282,9	1.270.725	3.504,5
Contra las personas	18.379	50,7	16.816	46,4	19.230	53,0	17.350	47,8	17.299	47,7	16.782	46,3	16.658	45,9	17.393	48,0	18.544	51,1	19.853	54,8	20.628	56,9	20.485	56,5	219.417	605,1
Homicidios Dolosos	301	0,8	293	0,8	292	0,8	253	0,7	211	0,6	254	0,7	194	0,5	188	0,5	201	0,6	238	0,7	213	0,6	238	0,7	2.876	7,9
Lesiones Dolosas	11.660	32,2	10.490	28,9	11.810	32,6	10.109	27,9	9.820	27,1	9.768	26,9	9.326	25,7	10.153	28,0	10.919	30,1	11.940	32,9	12.661	34,9	12.704	35,0	131.360	362,3
Contra la propiedad	77.391	213,4	71.685	197,7	77.418	213,5	77.653	214,2	77.346	213,3	71.473	197,1	69.551	191,8	69.025	190,4	66.740	184,1	68.144	187,9	64.396	177,6	65.888	181,7	856.710	2.362,7
Robos (con tentativa)	40.441	111,5	37.188	102,6	38.887	107,2	39.332	108,5	38.627	106,5	36.739	101,3	34.867	96,2	34.952	96,4	33.556	92,5	34.463	95,0	32.039	88,4	32.771	90,4	433.862	1.196,5
Hurtos (con tentativa)	30.654	84,5	28.684	79,1	31.931	88,1	31.943	88,1	32.281	89,0	28.699	79,1	27.954	77,1	27.711	76,4	26.750	73,8	27.020	74,5	25.924	71,5	26.435	72,9	345.986	954,2

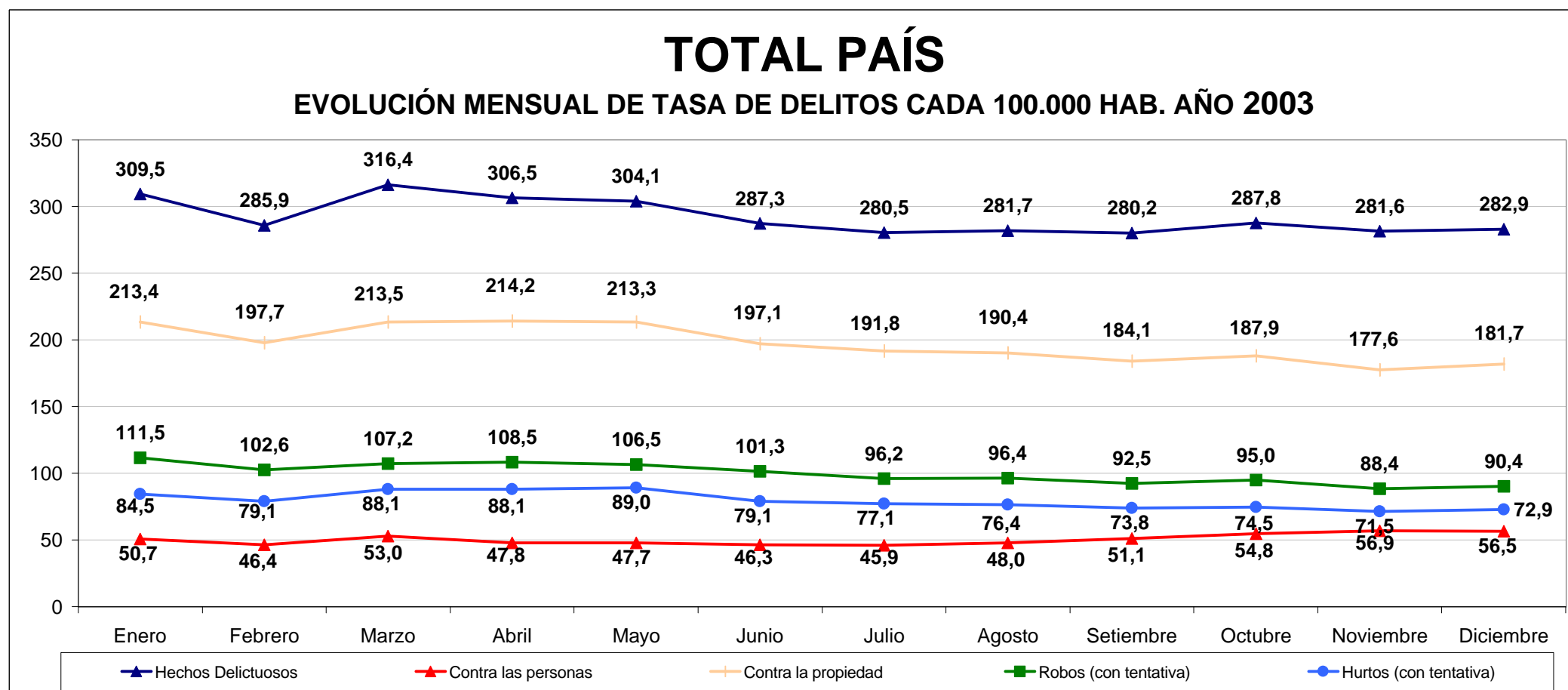

CUADRO 32 - GRÁFICOS DE EVOLUCIÓN MENSUAL DE TASAS

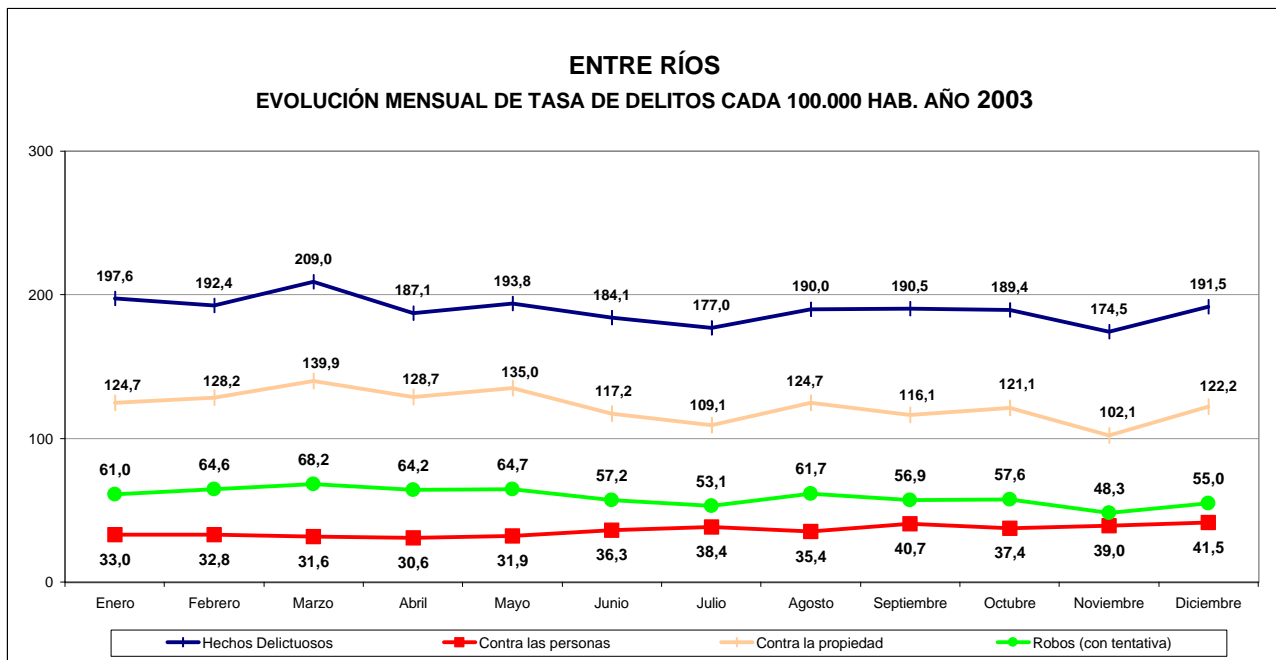
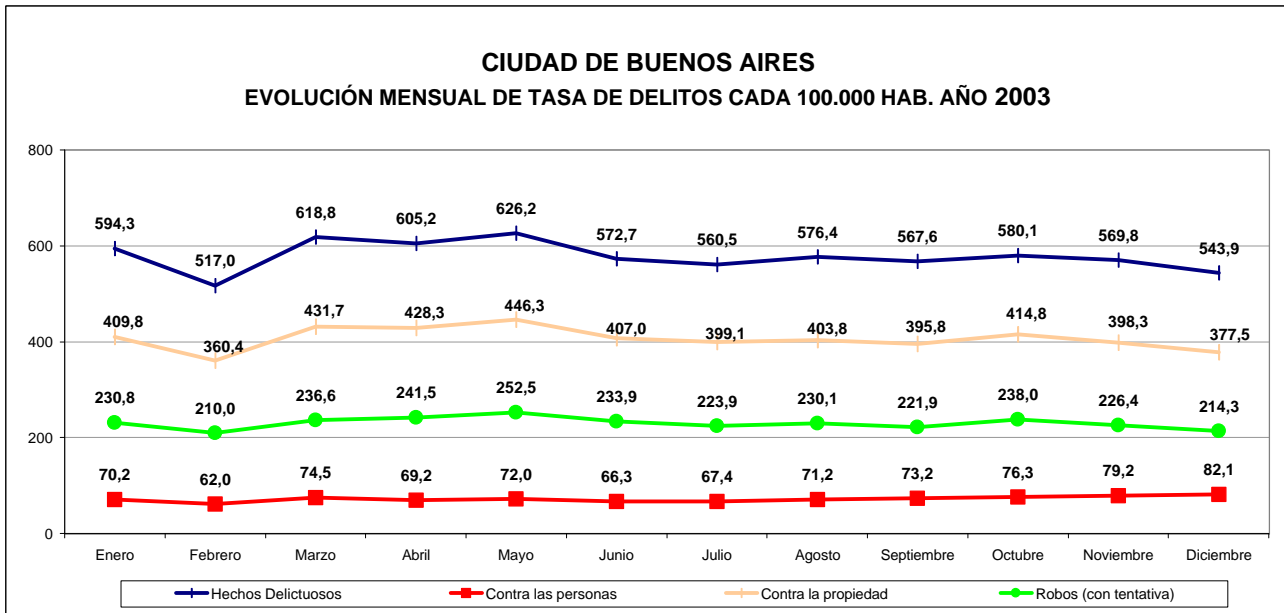
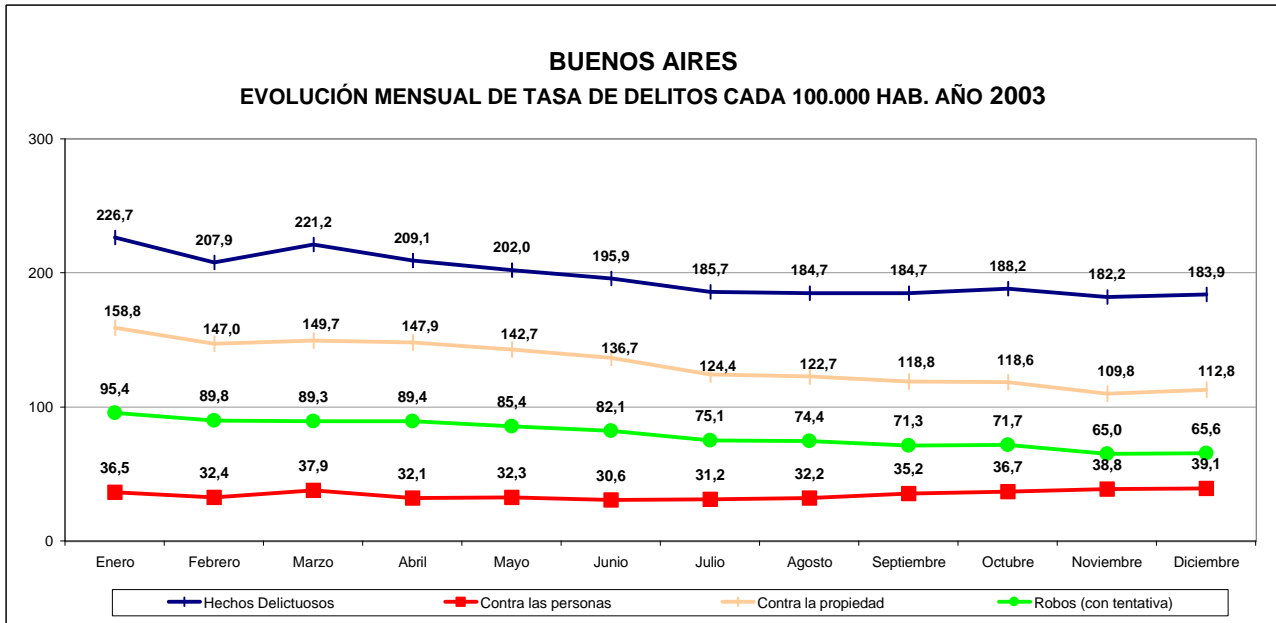

CUADRO 32 - GRÁFICOS DE EVOLUCIÓN MENSUAL DE TASAS

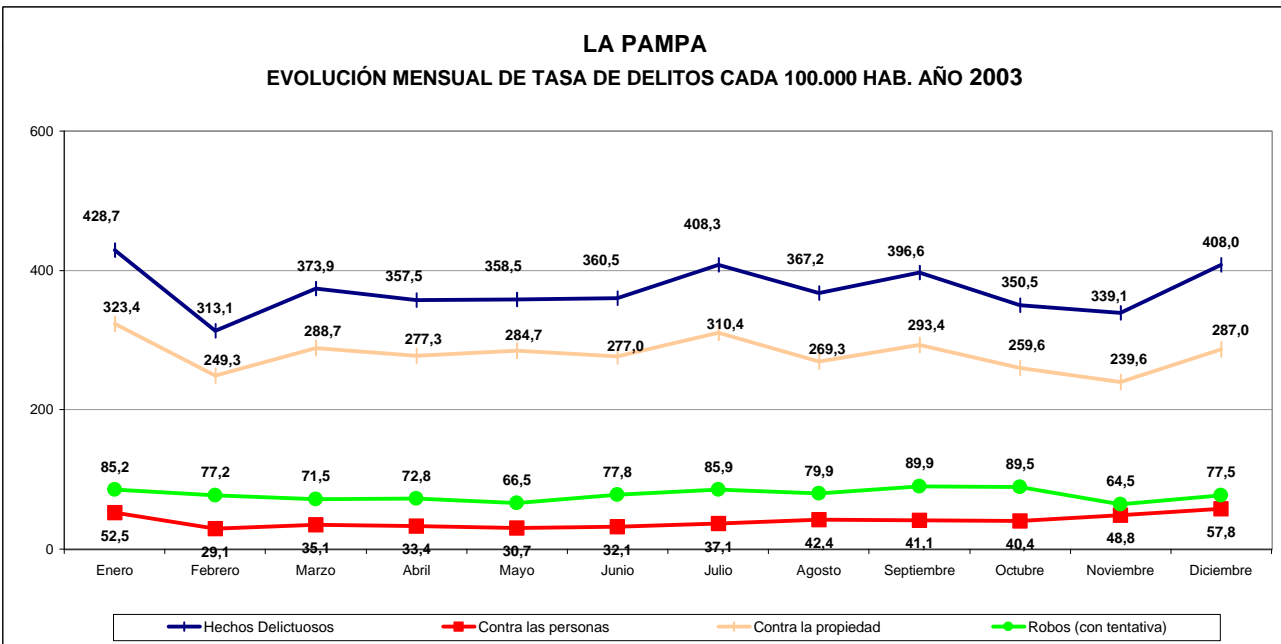
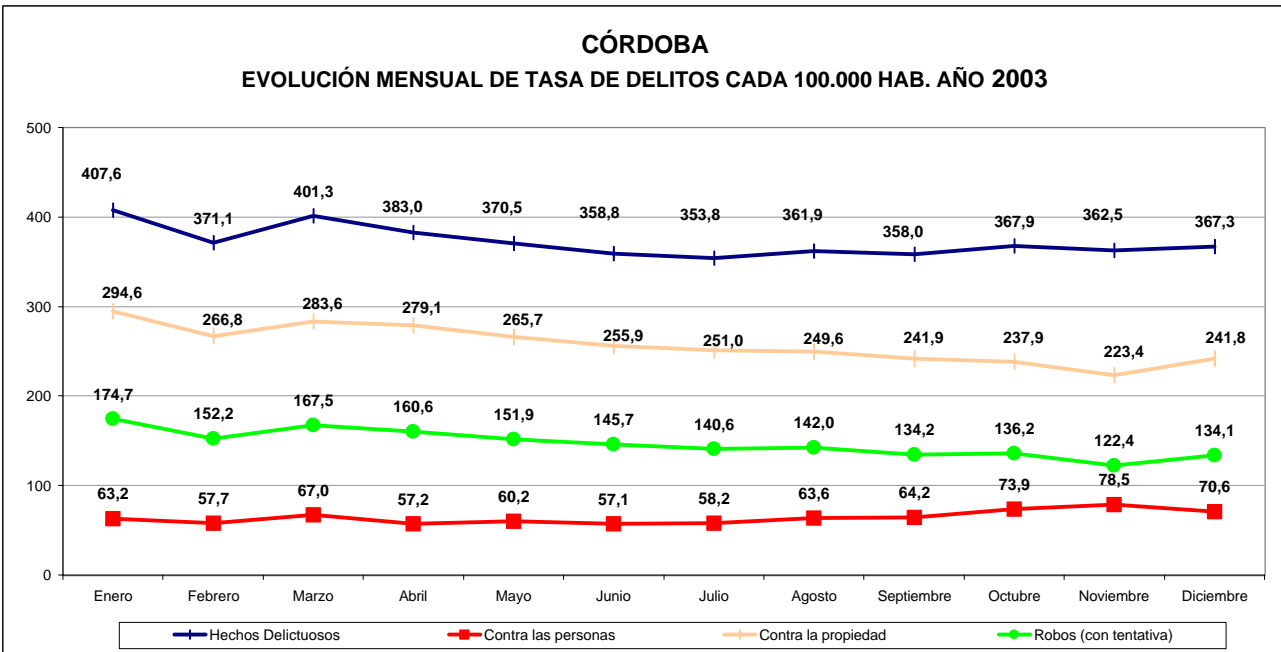
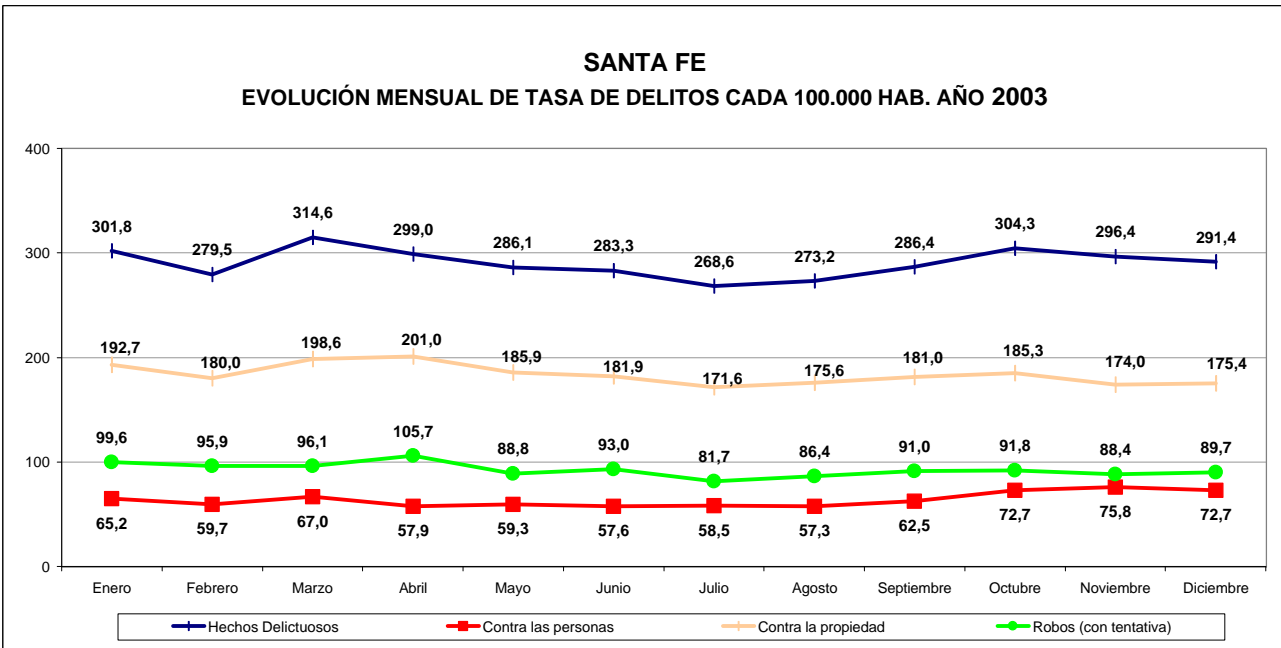

CUADRO 32 - GRÁFICOS DE EVOLUCIÓN MENSUAL DE TASAS

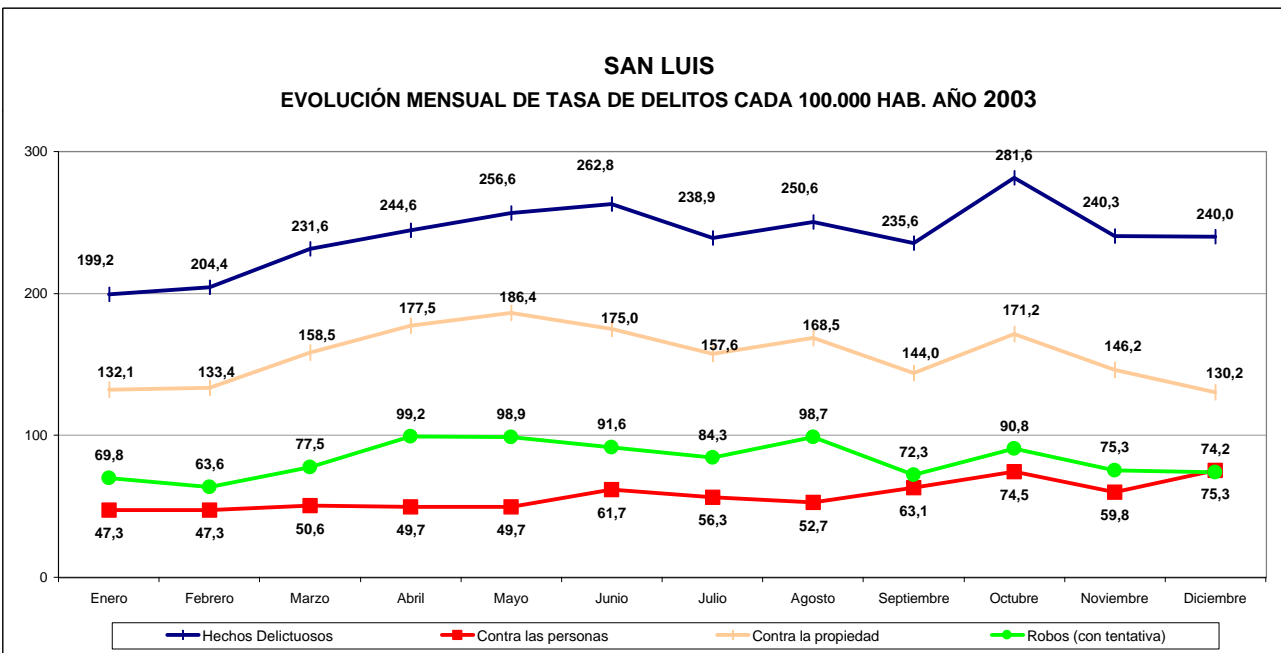
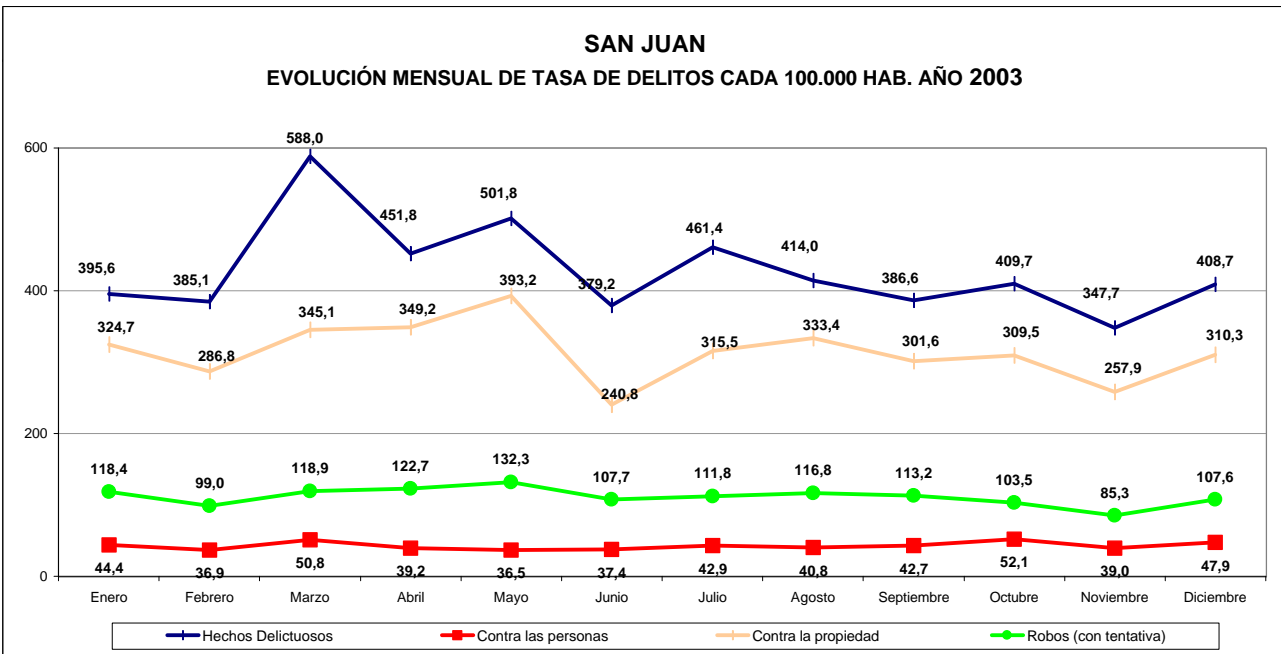
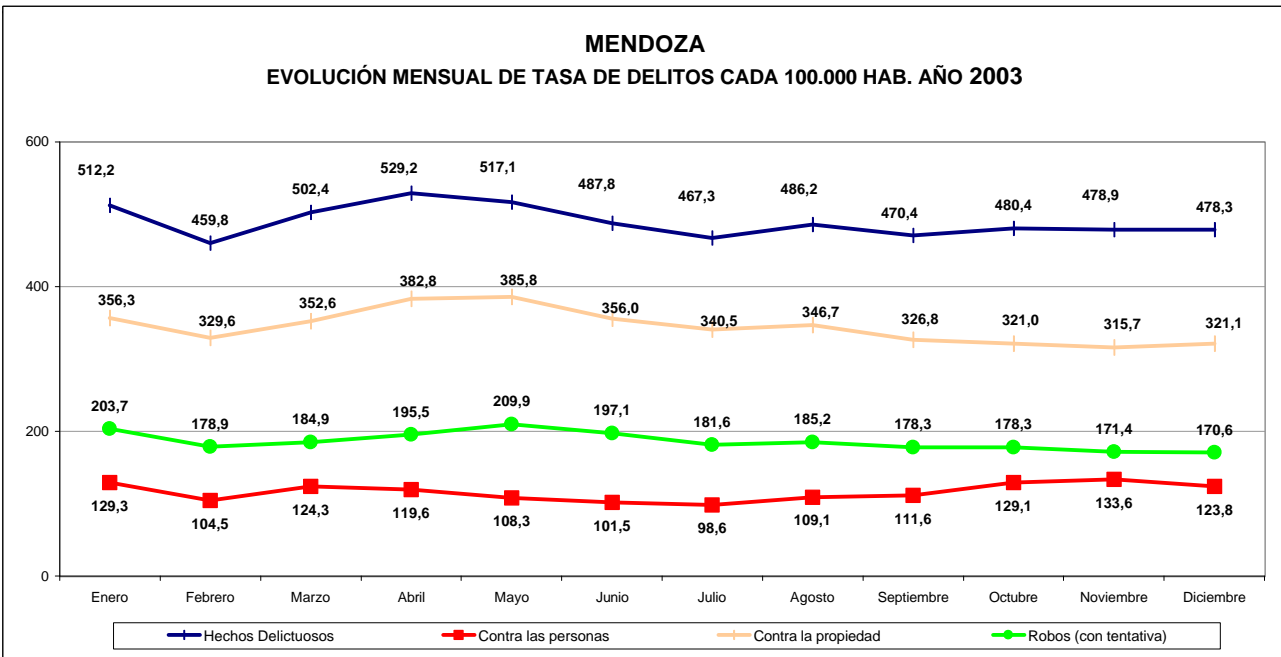

CUADRO 32 - GRÁFICOS DE EVOLUCIÓN MENSUAL DE TASAS

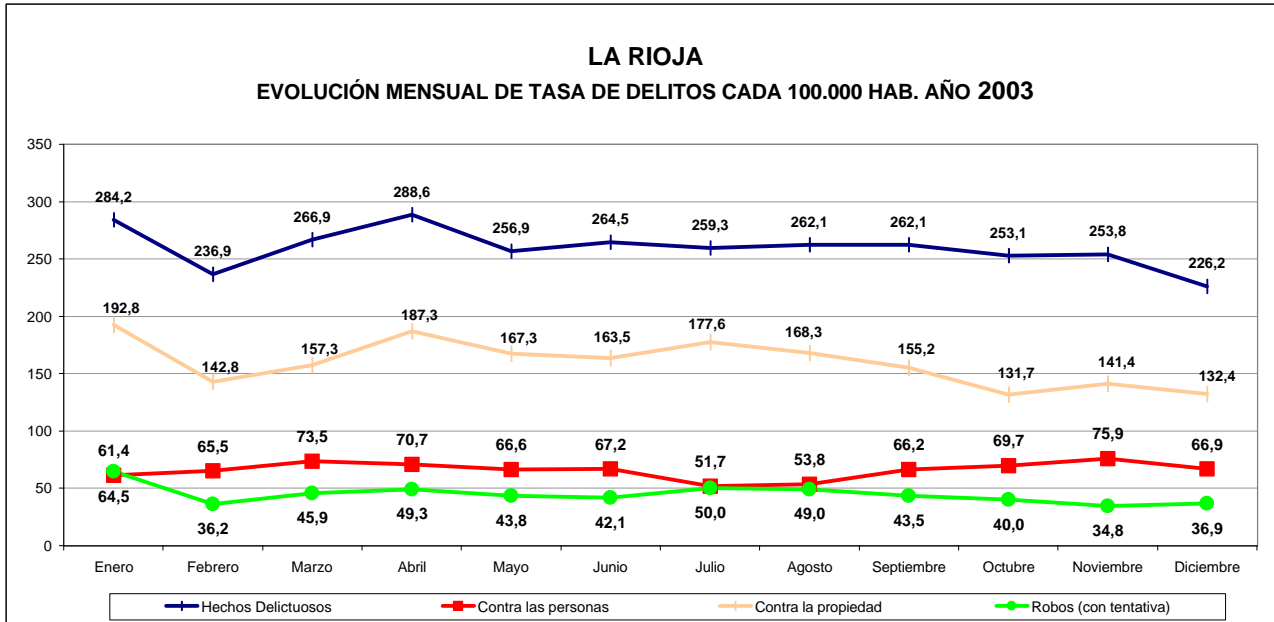
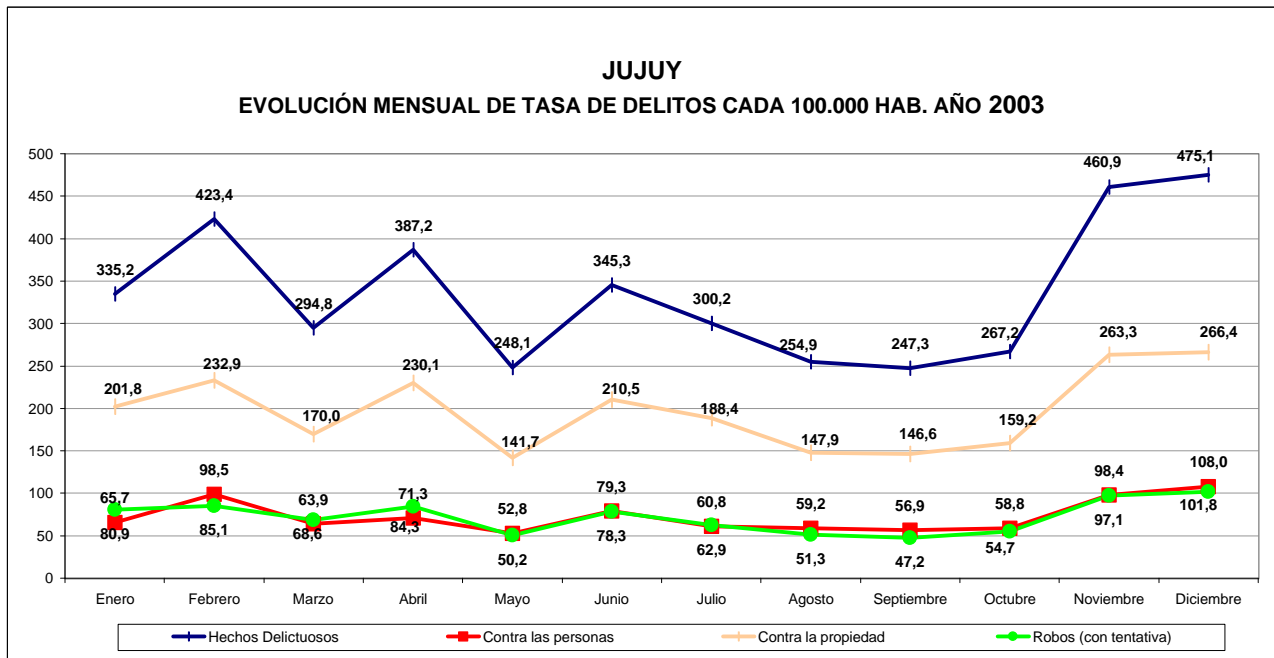
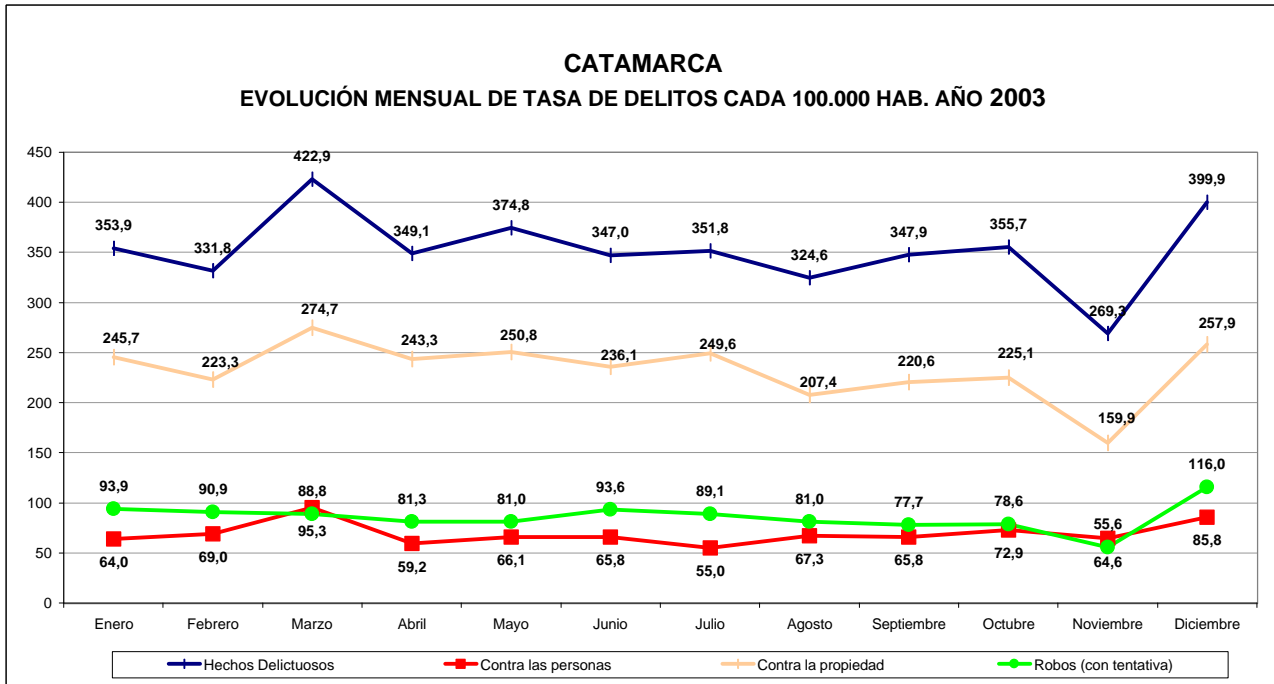

CUADRO 32 - GRÁFICOS DE EVOLUCIÓN MENSUAL DE TASAS

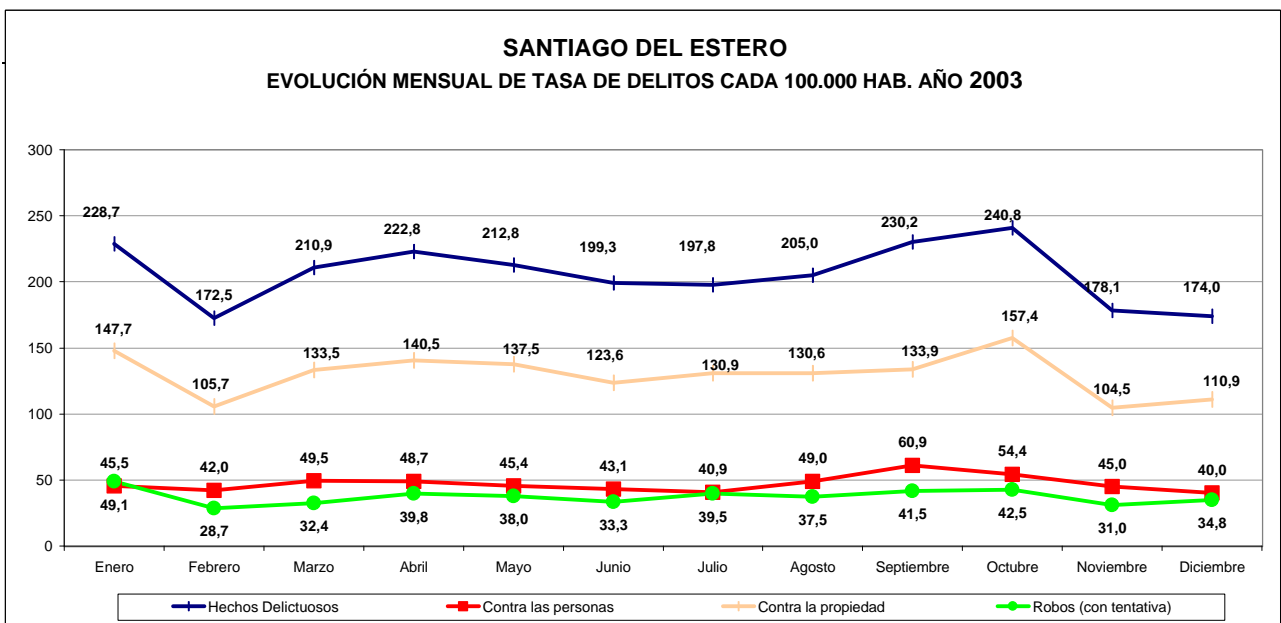
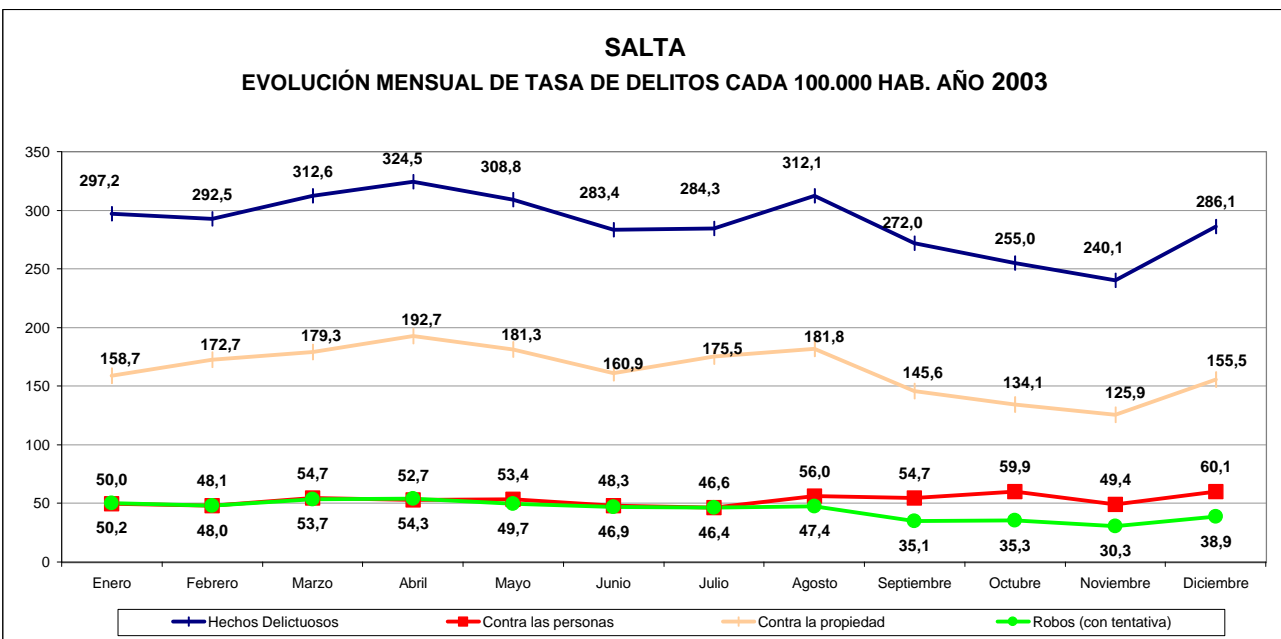
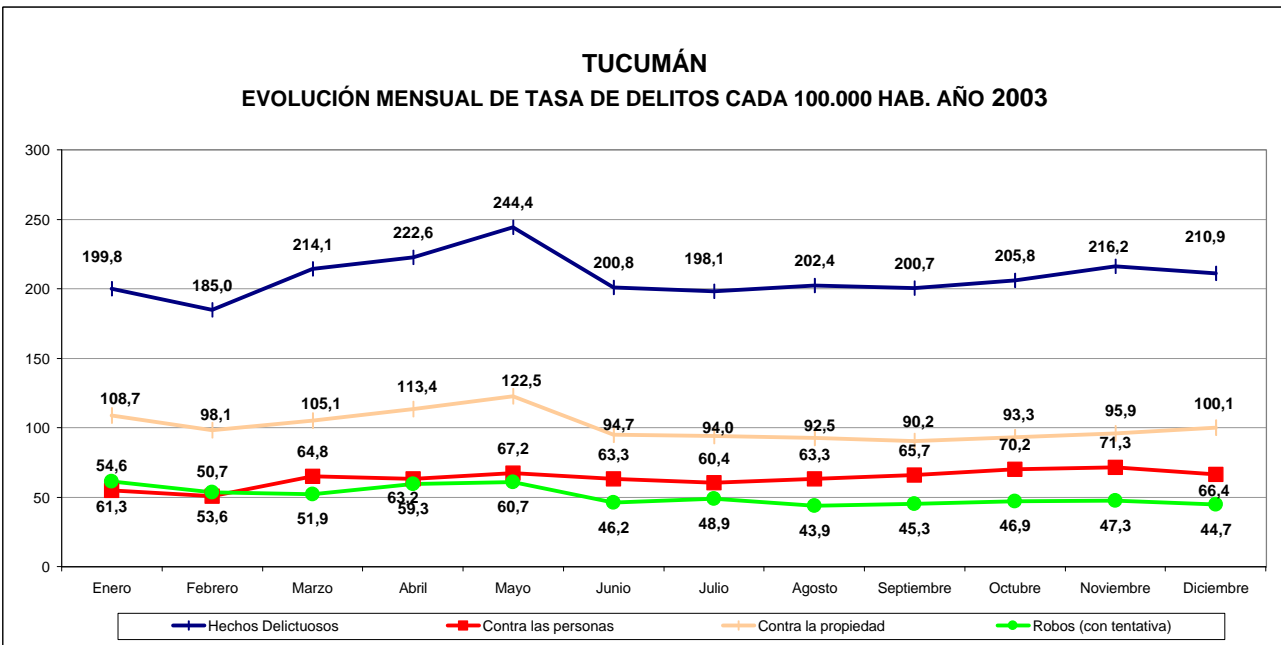

CUADRO 32 - GRÁFICOS DE EVOLUCIÓN MENSUAL DE TASAS

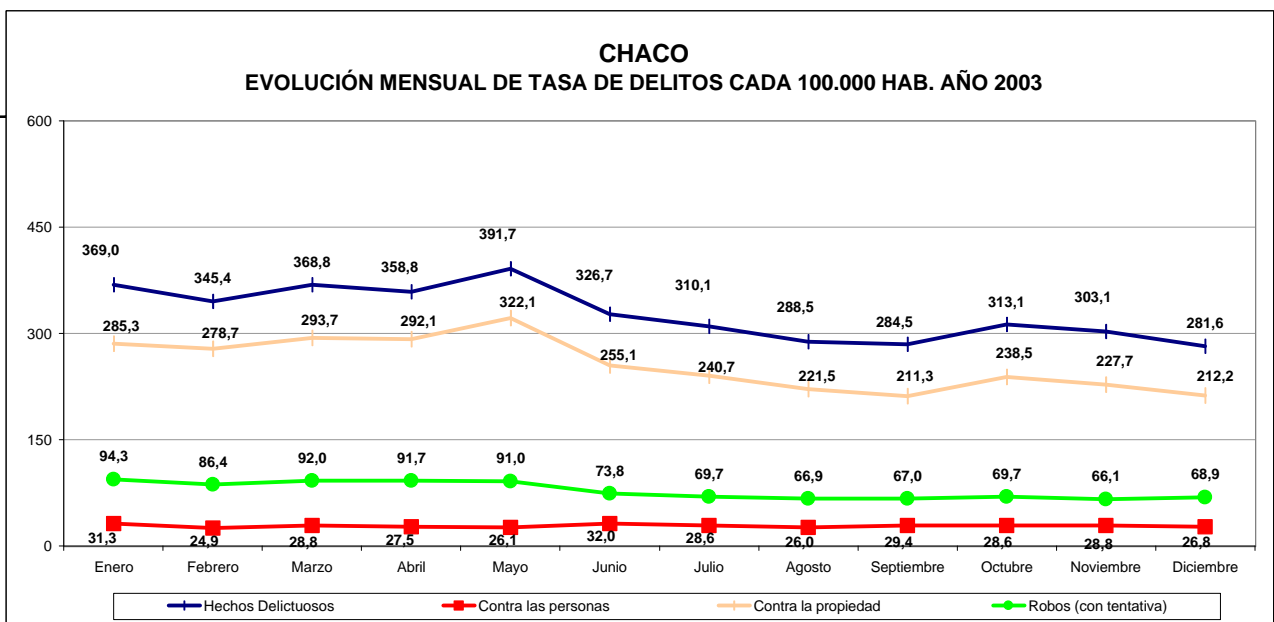
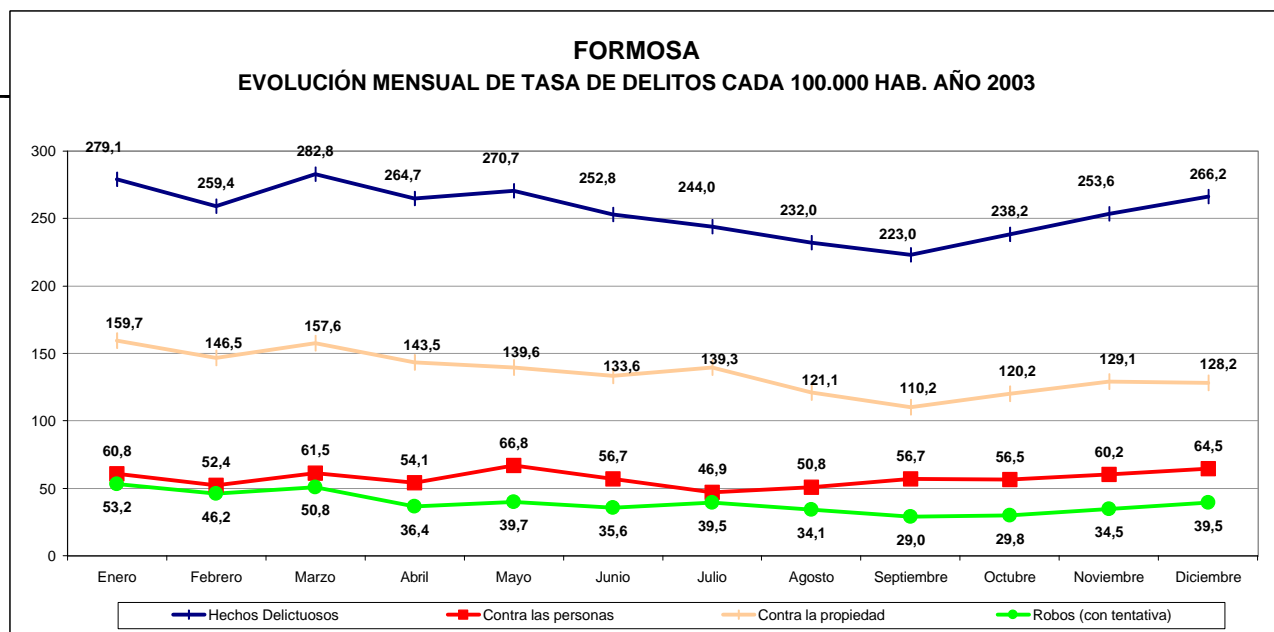
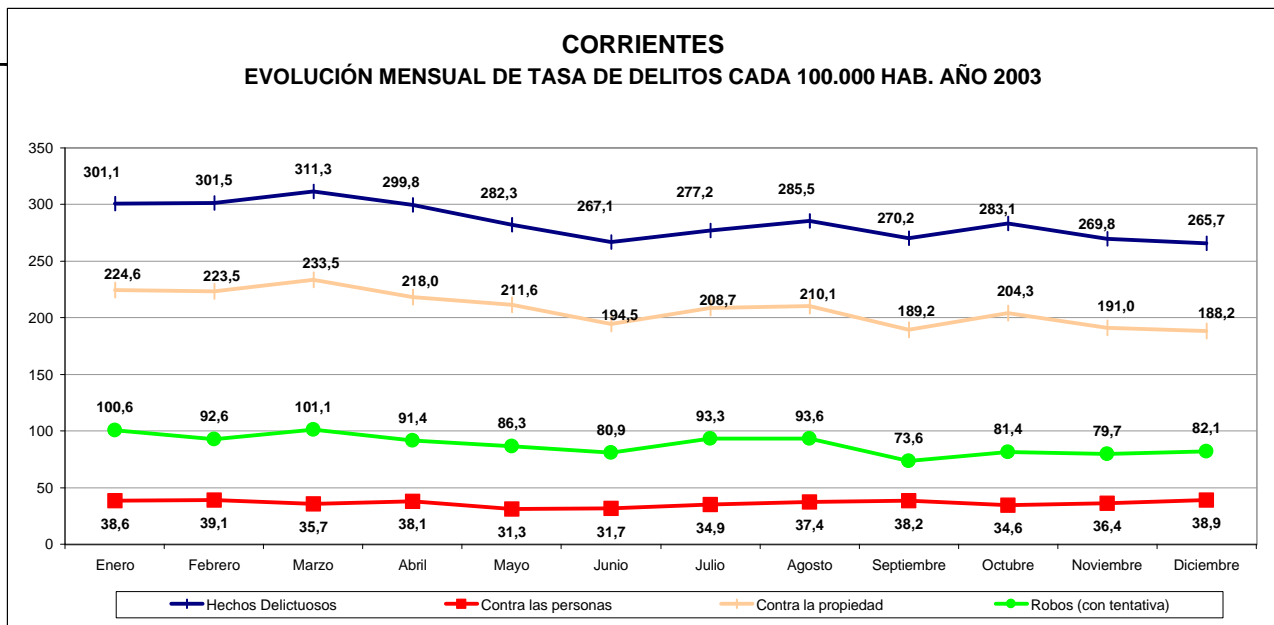

CUADRO 32 - GRÁFICOS DE EVOLUCIÓN MENSUAL DE TASAS

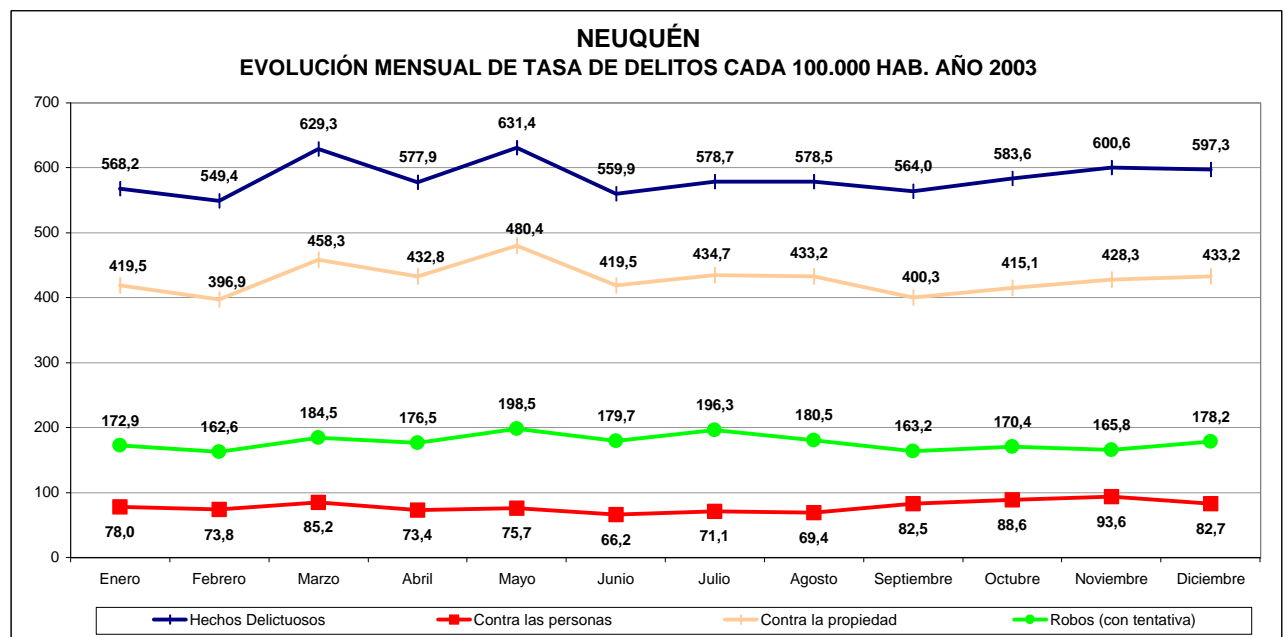
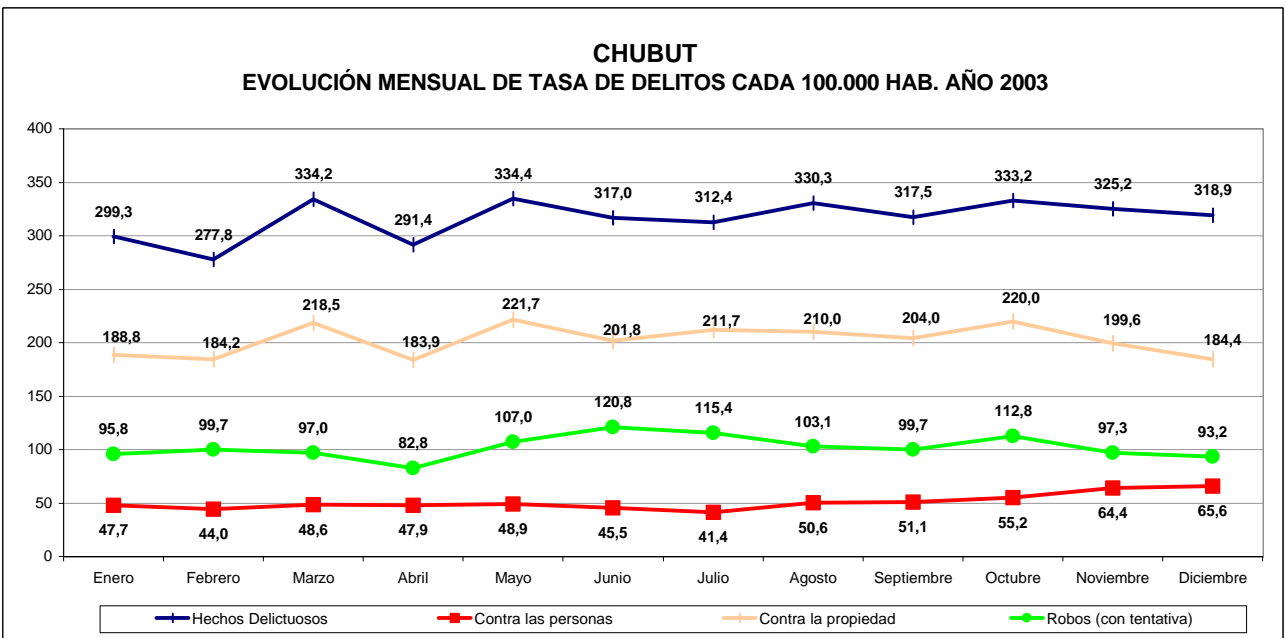
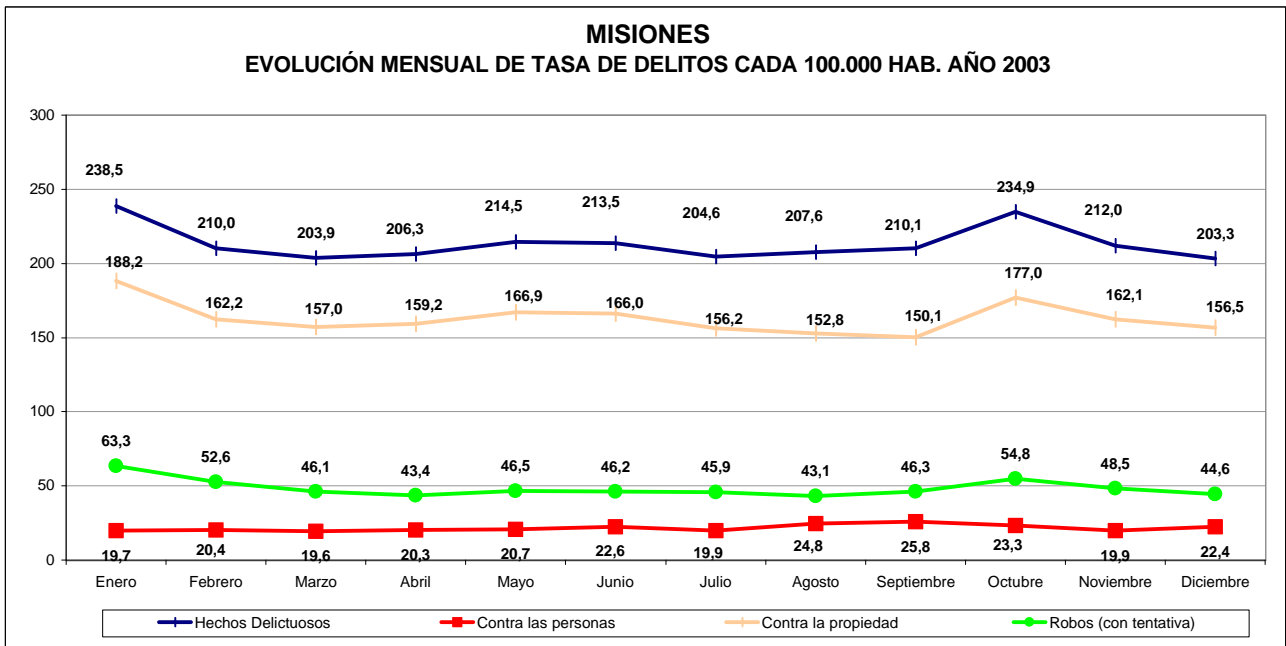

CUADRO 32 - GRÁFICOS DE EVOLUCIÓN MENSUAL DE TASAS

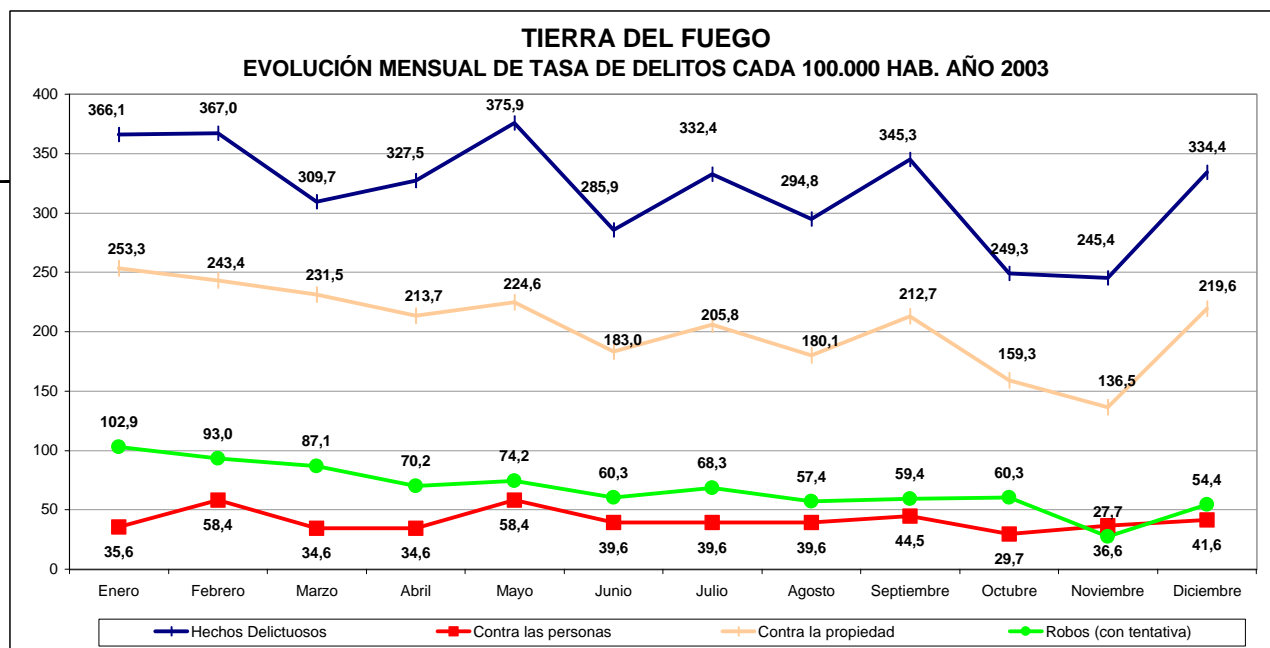
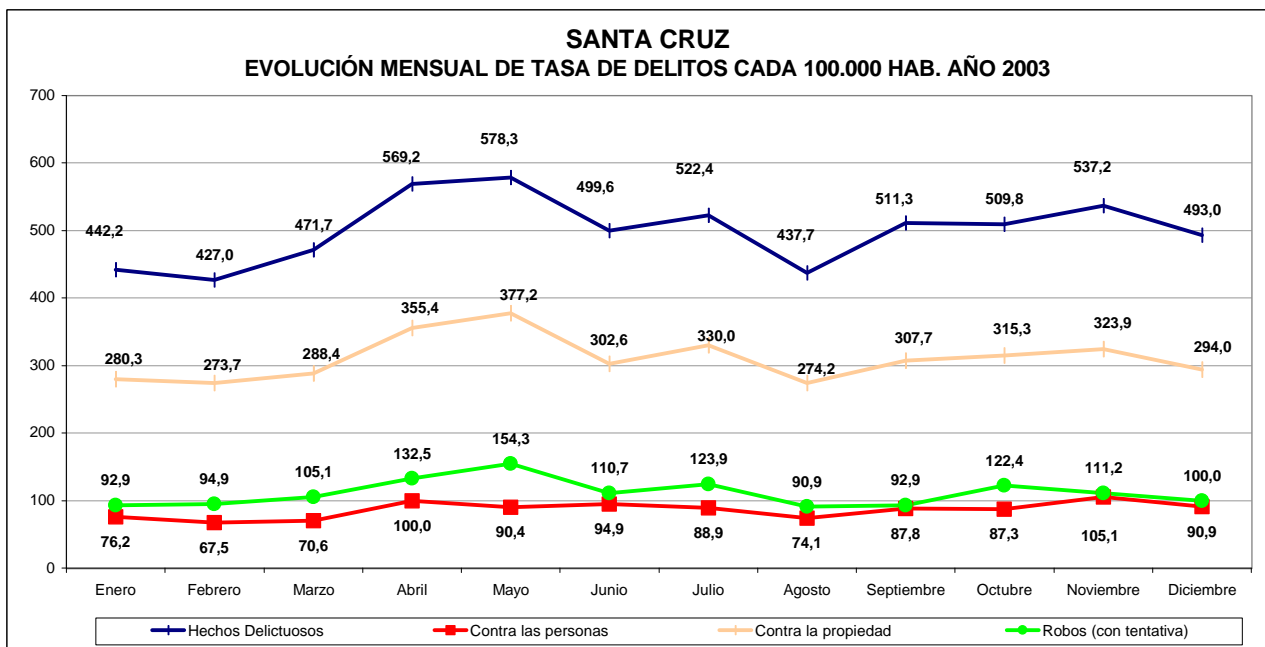
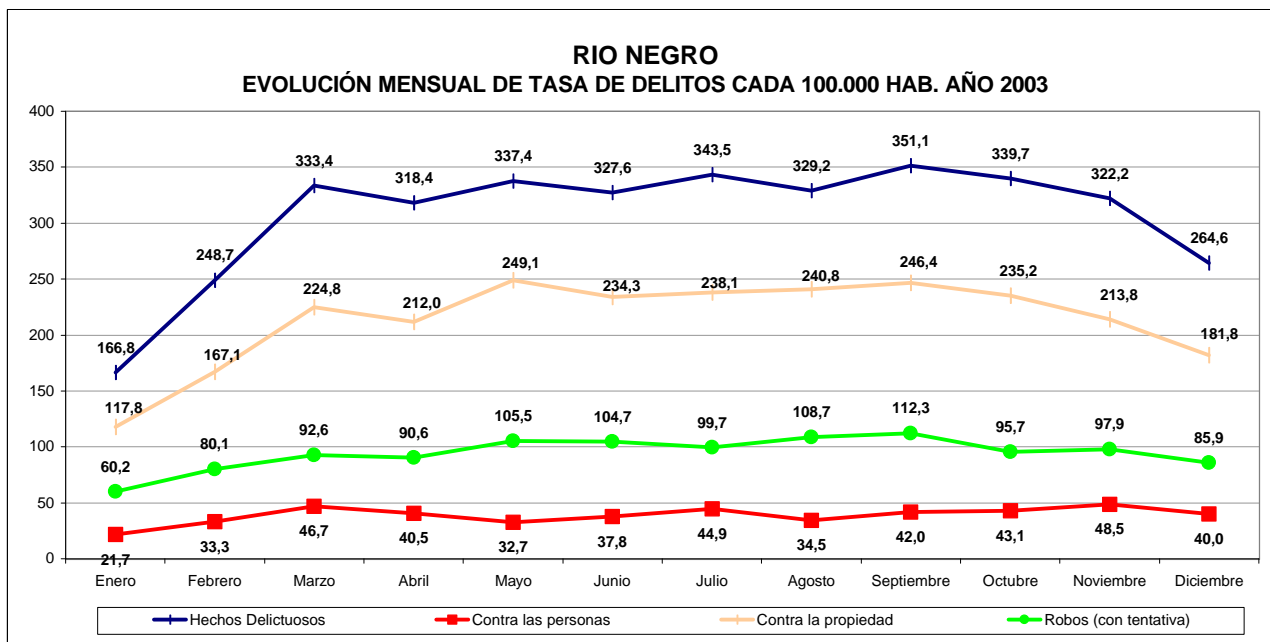

CUADRO 33 - GRÁFICOS DE EVOLUCIÓN MENSUAL TASAS C/100.000 HAB.DE HOMICIDIOS DOLOSOS

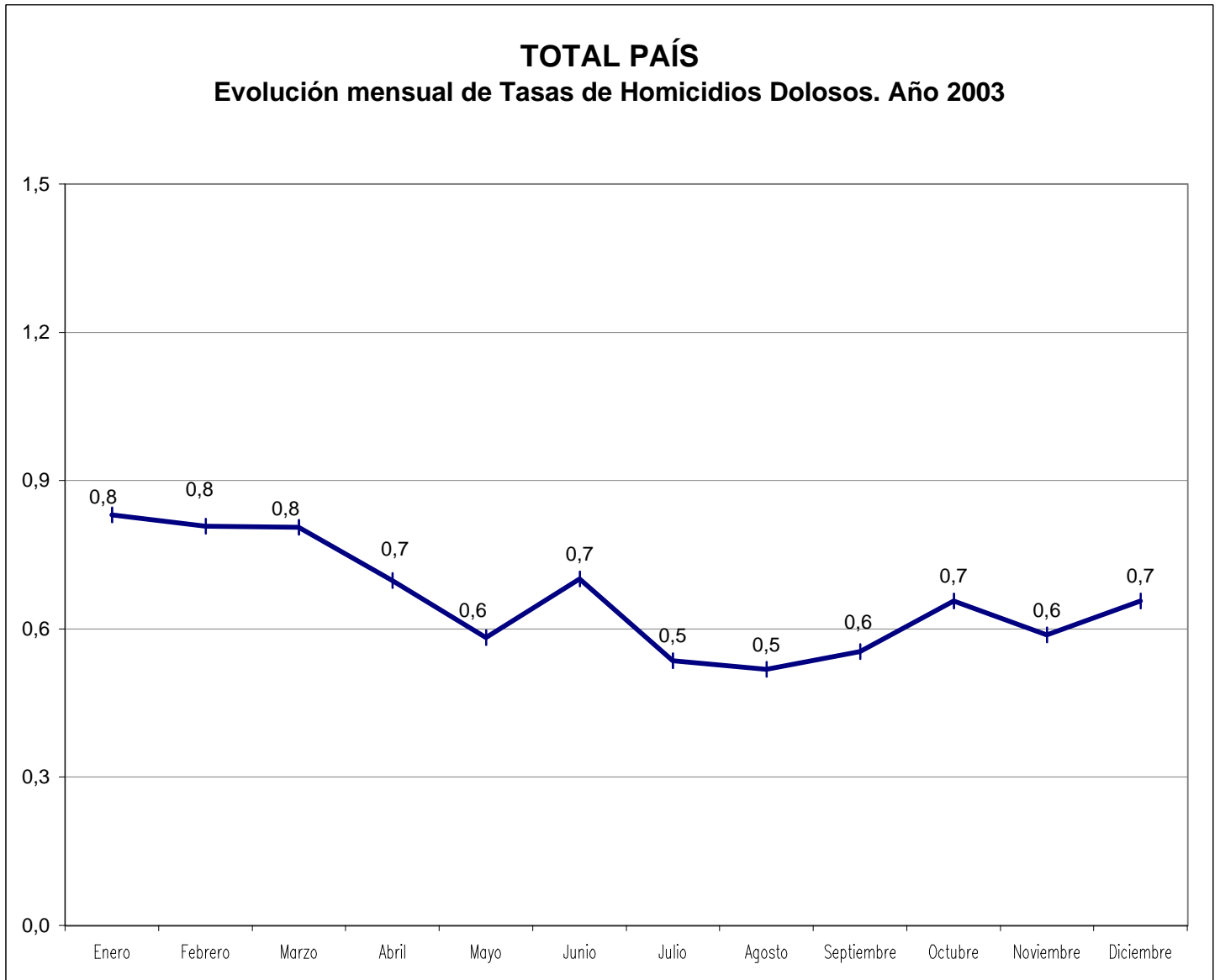

CUADRO 33 - GRÁFICOS DE EVOLUCIÓN MENSUAL TASAS C/100.000 HAB.DE HOMICIDIOS DOLOSOS

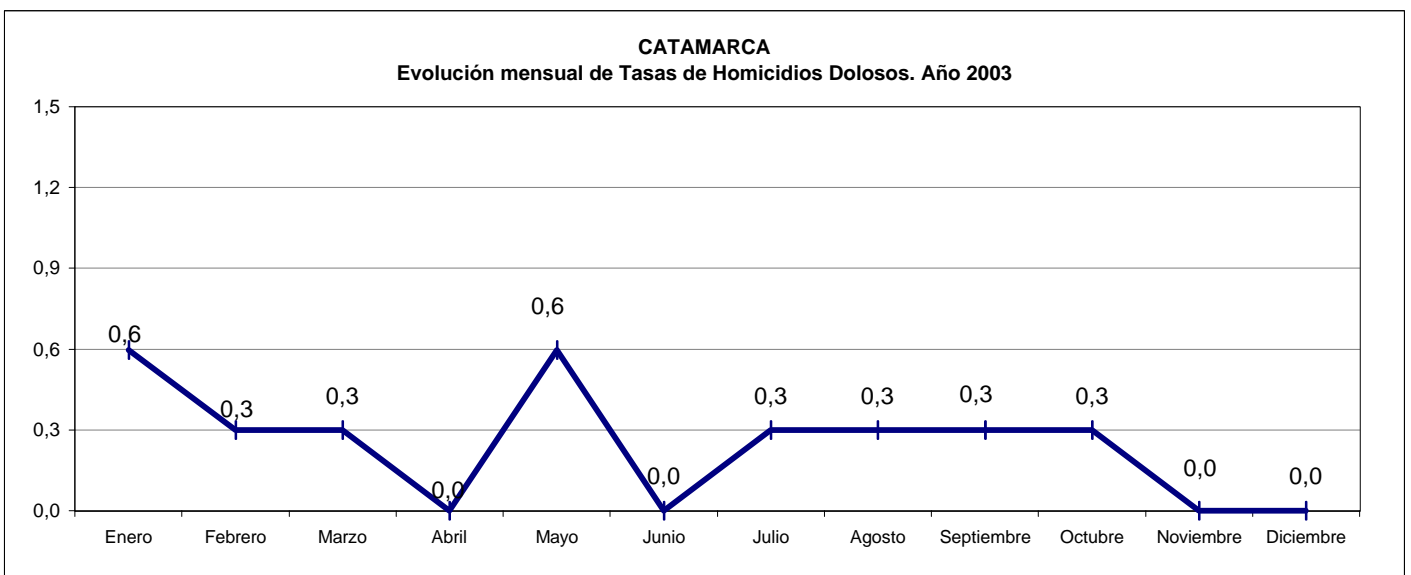
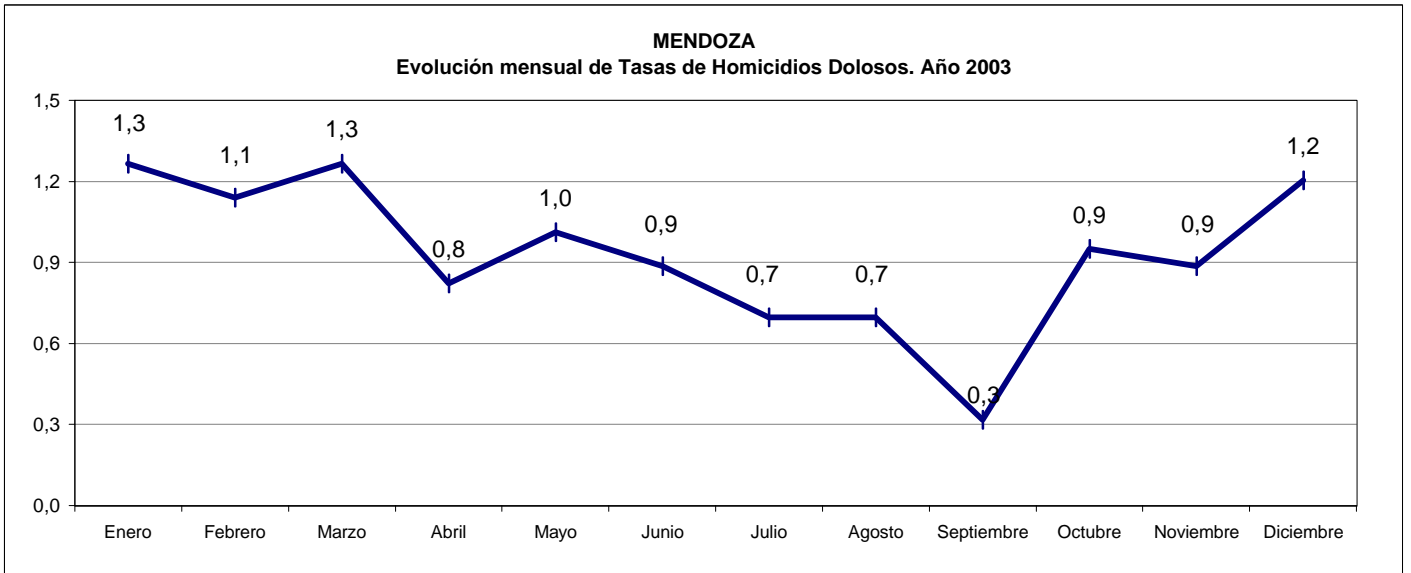
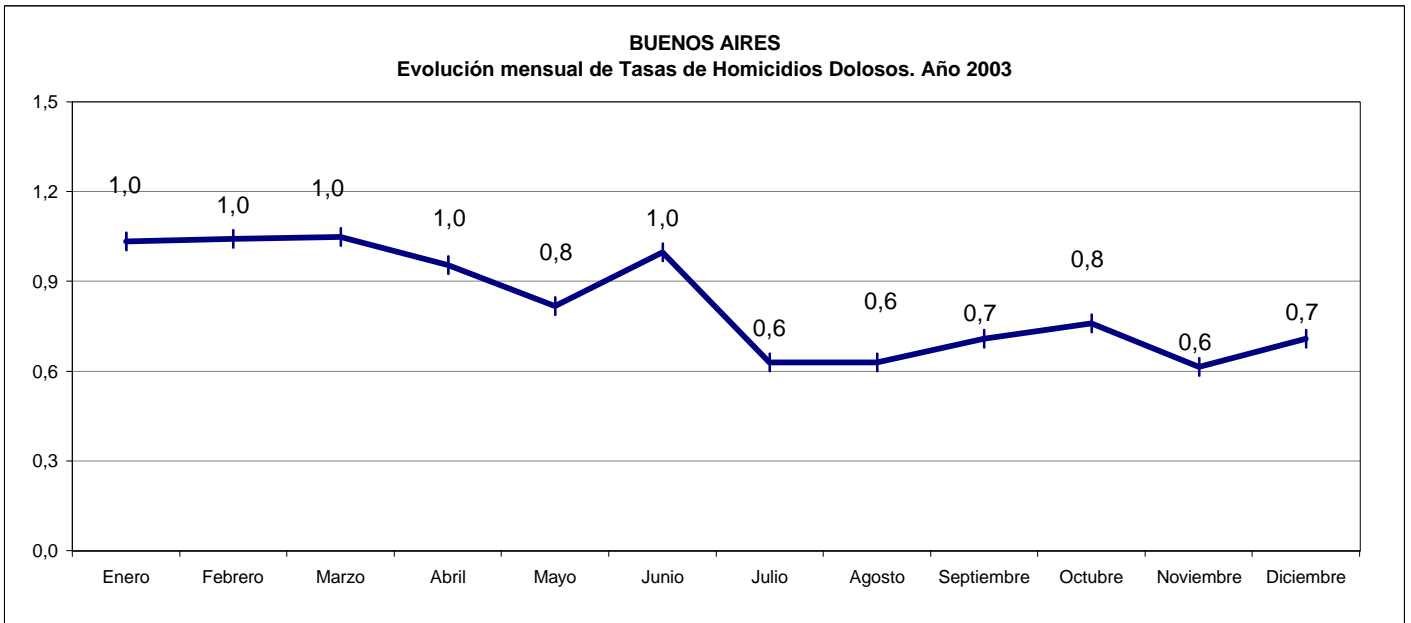

CUADRO 33 - GRÁFICOS DE EVOLUCIÓN MENSUAL TASAS C/100.000 HAB.DE HOMICIDIOS DOLOSOS

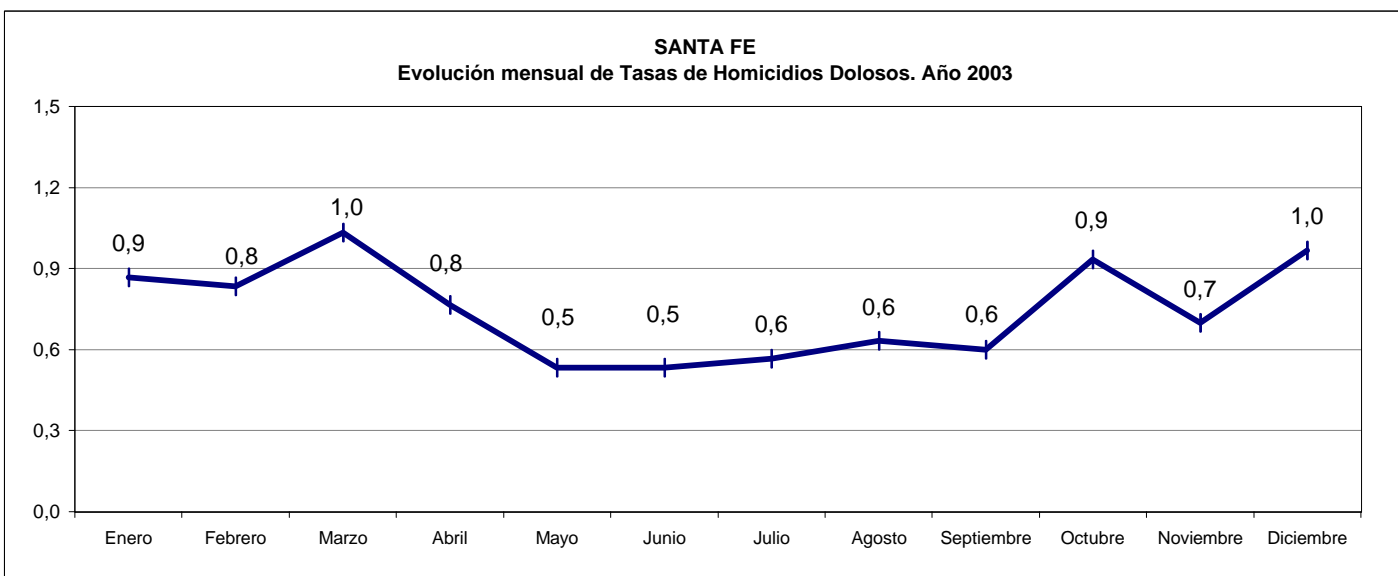
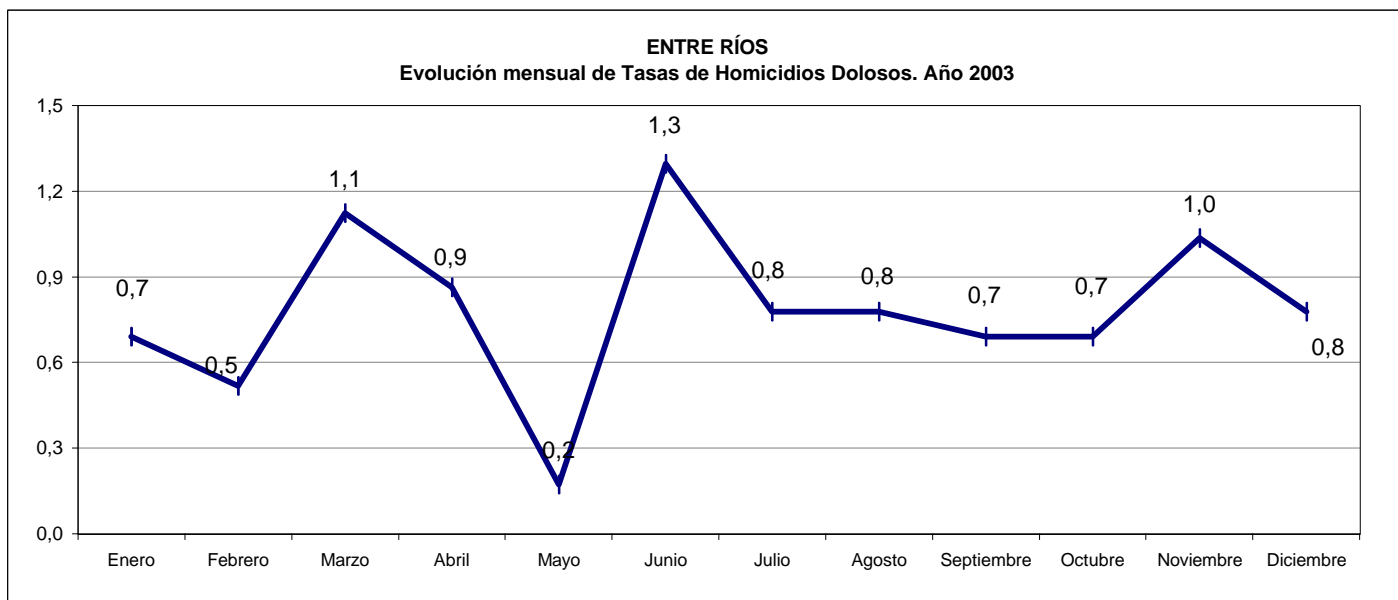
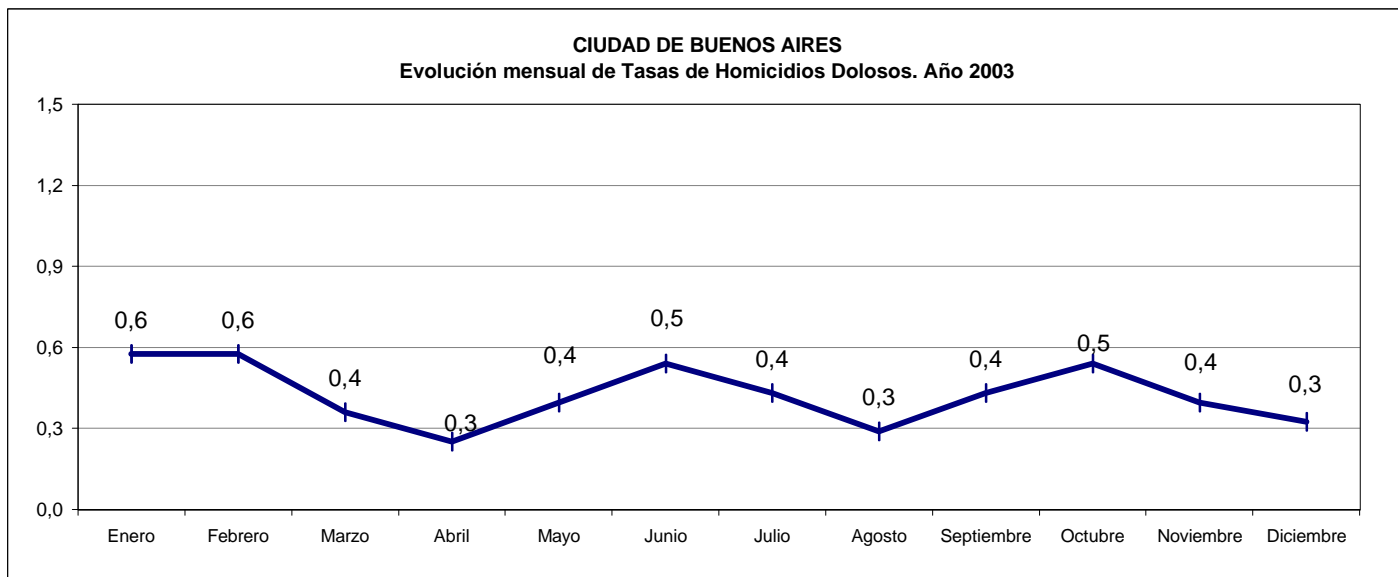

CUADRO 33 - GRÁFICOS DE EVOLUCIÓN MENSUAL TASAS C/100.000 HAB.DE HOMICIDIOS DOLOSOS

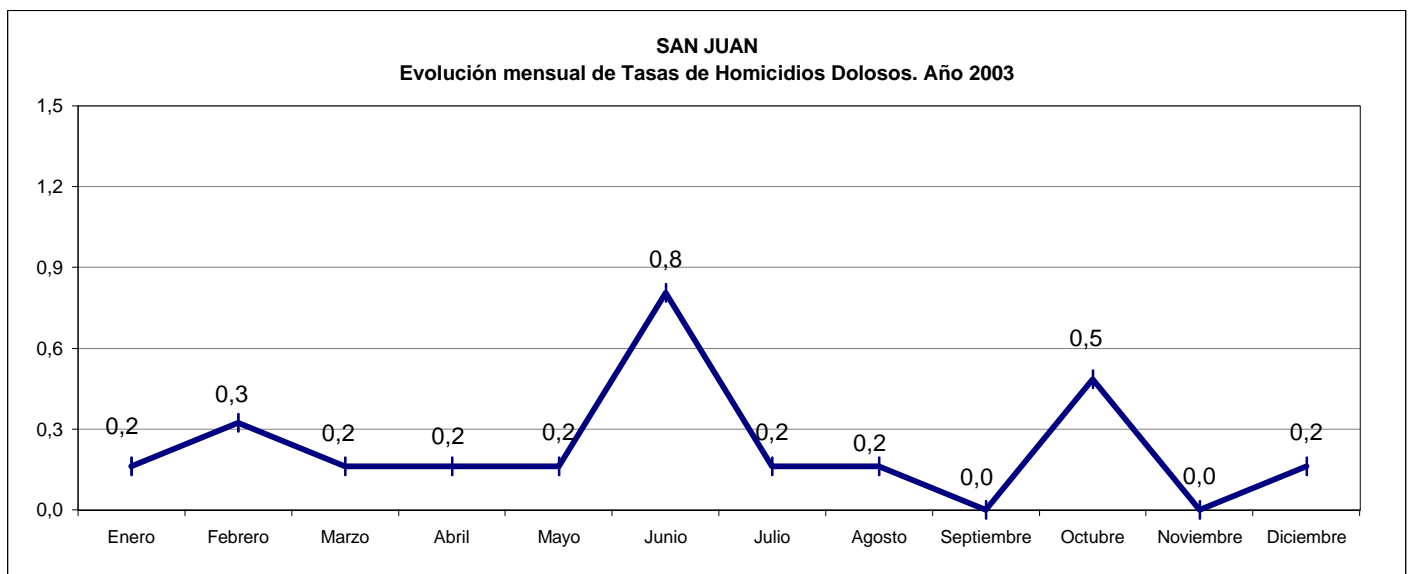
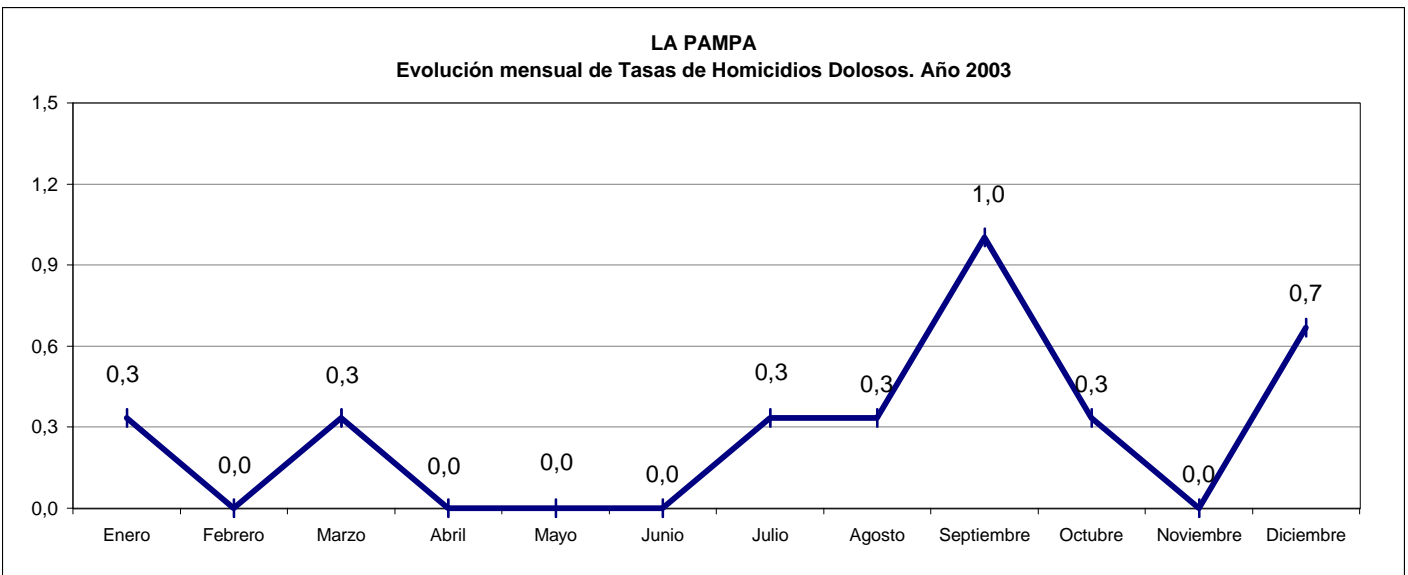
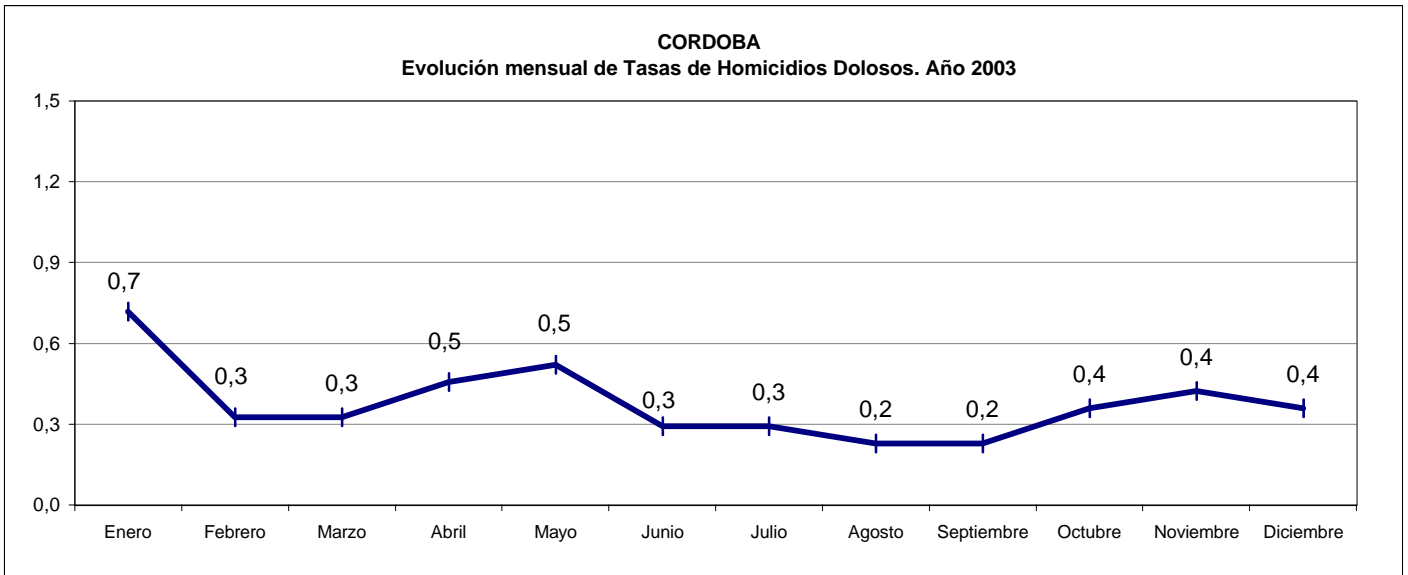

CUADRO 33 - GRÁFICOS DE EVOLUCIÓN MENSUAL TASAS C/100.000 HAB.DE HOMICIDIOS DOLOSOS

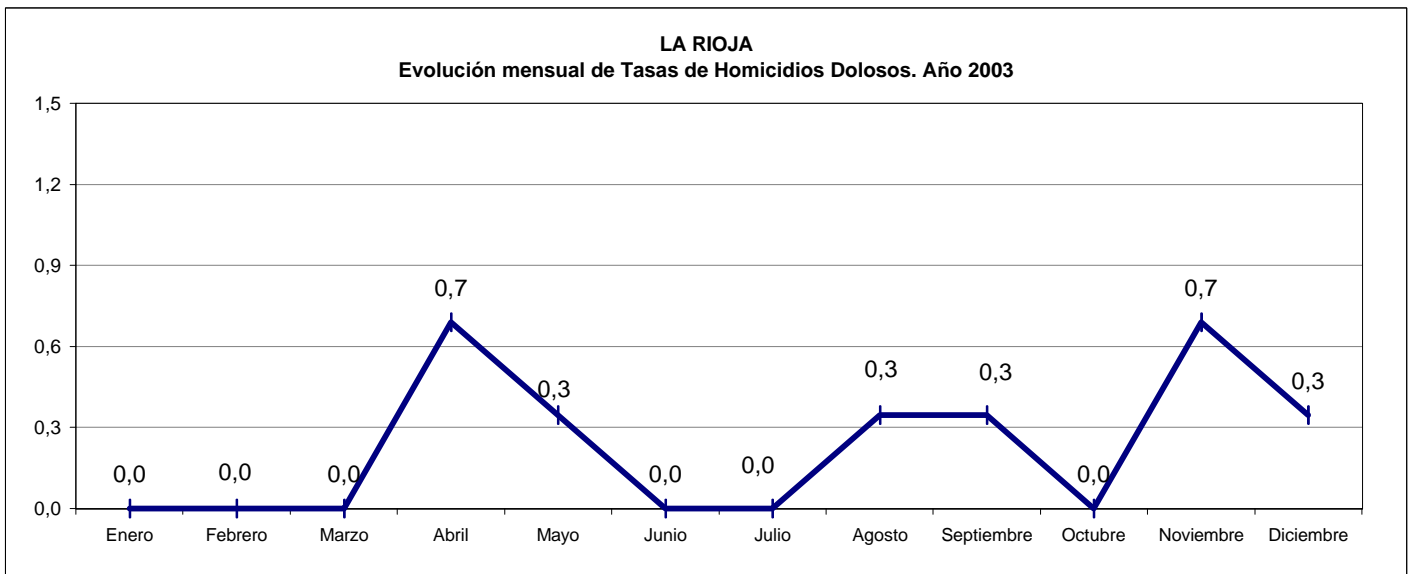
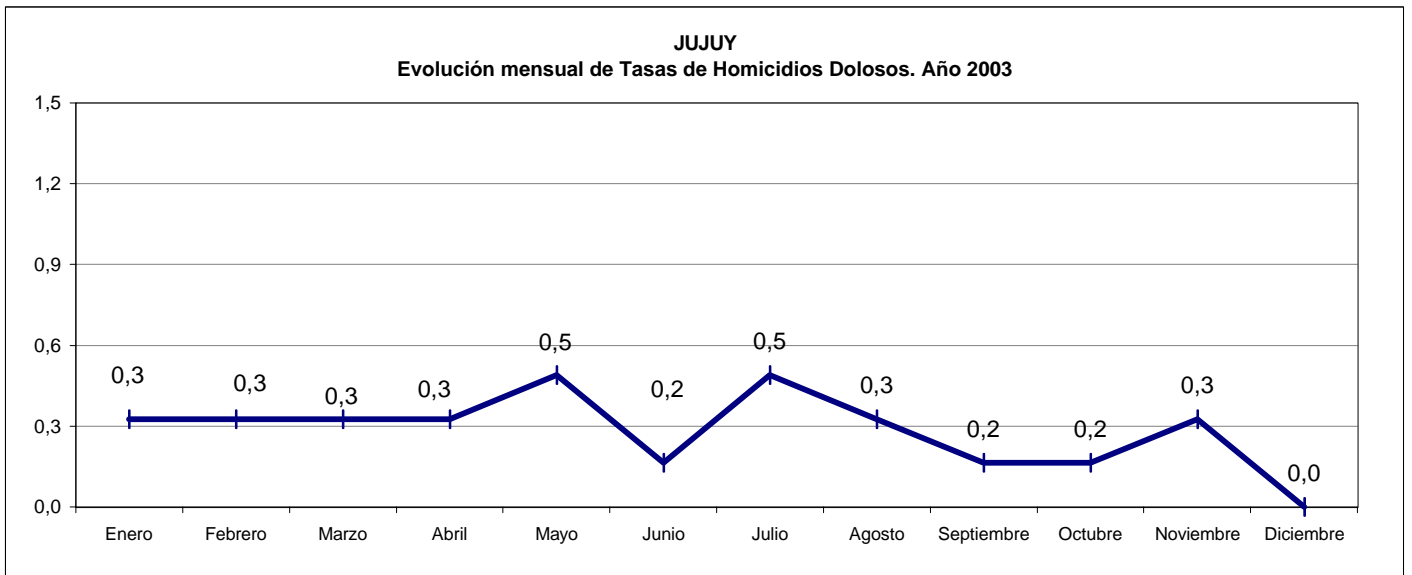
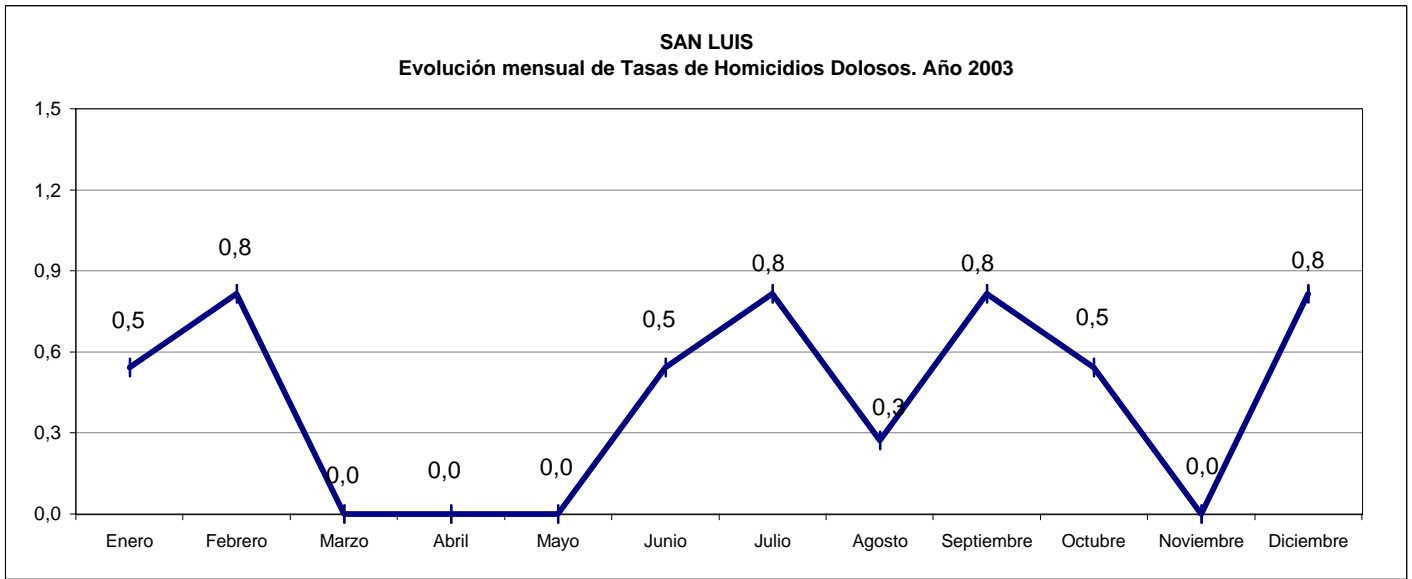

CUADRO 33 - GRÁFICOS DE EVOLUCIÓN MENSUAL TASAS C/100.000 HAB.DE HOMICIDIOS DOLOSOS

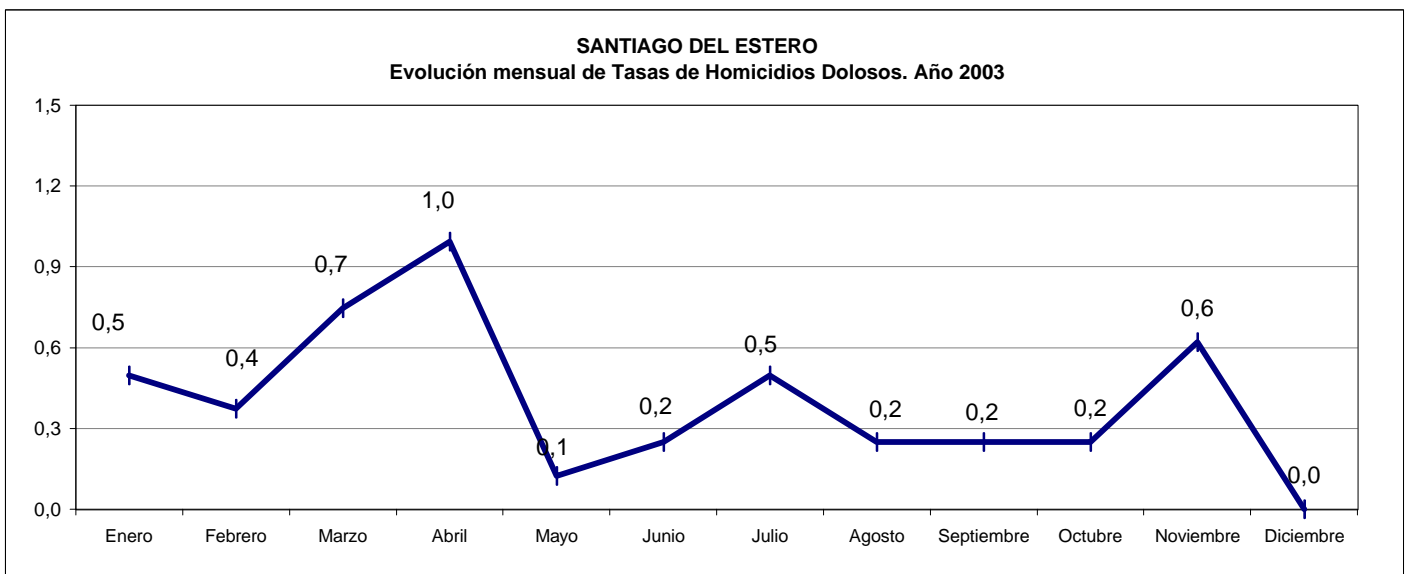
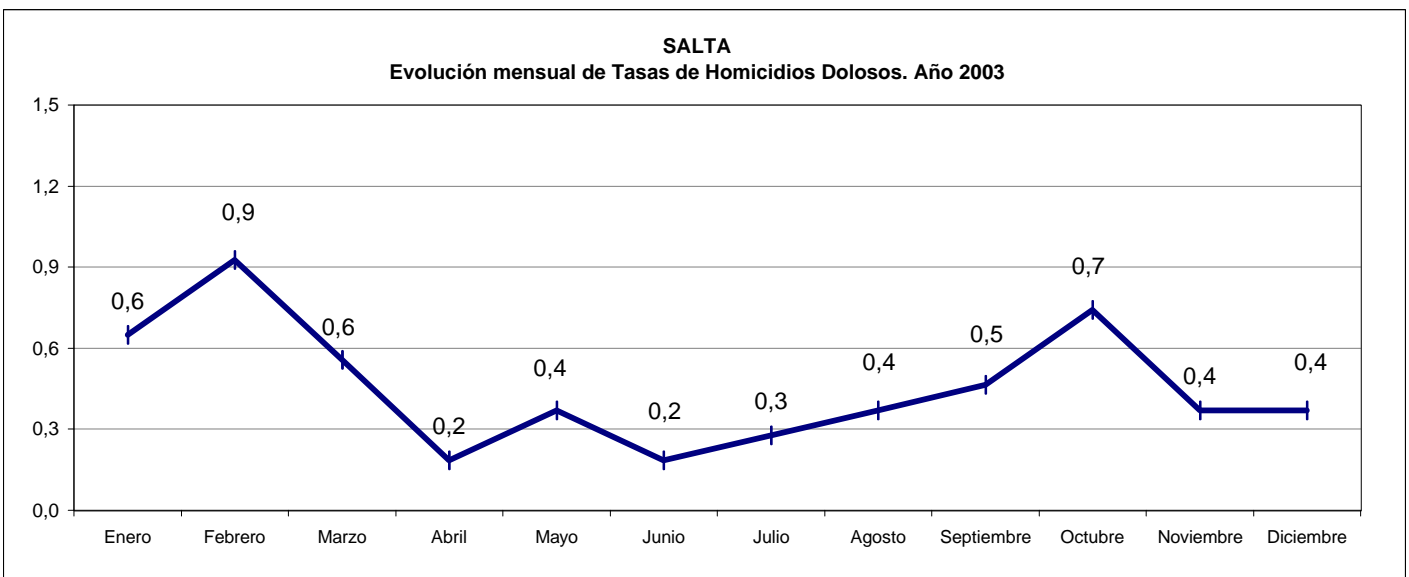
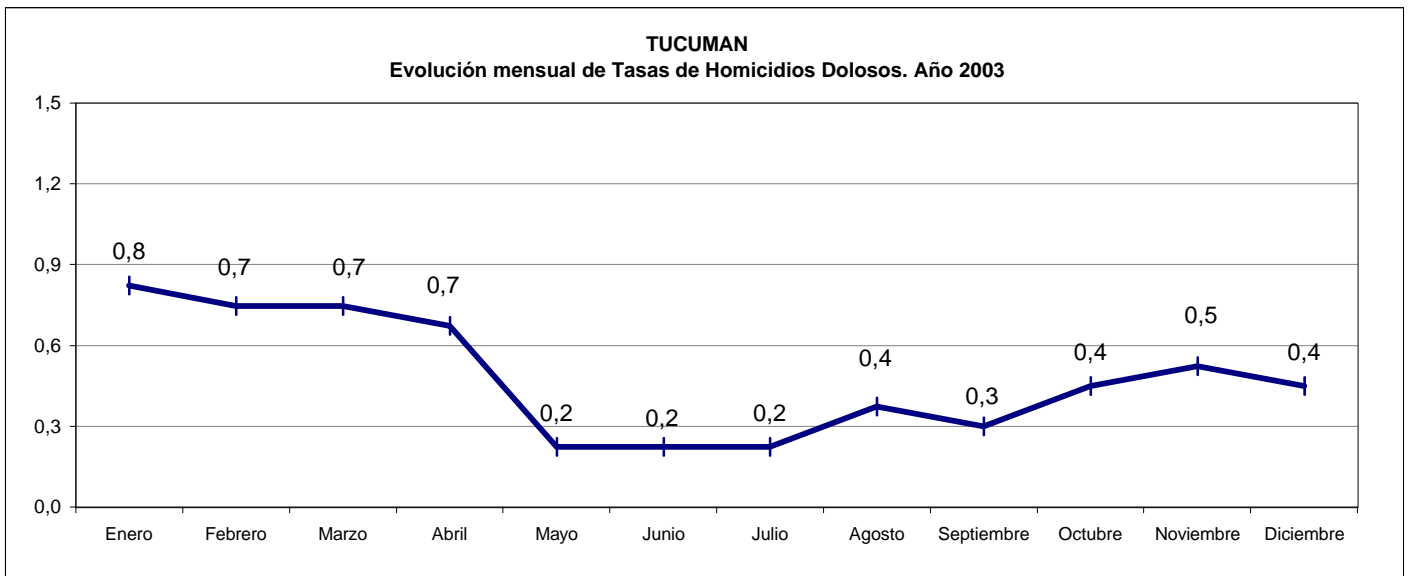

CUADRO 33 - GRÁFICOS DE EVOLUCIÓN MENSUAL TASAS C/100.000 HAB.DE HOMICIDIOS DOLOSOS

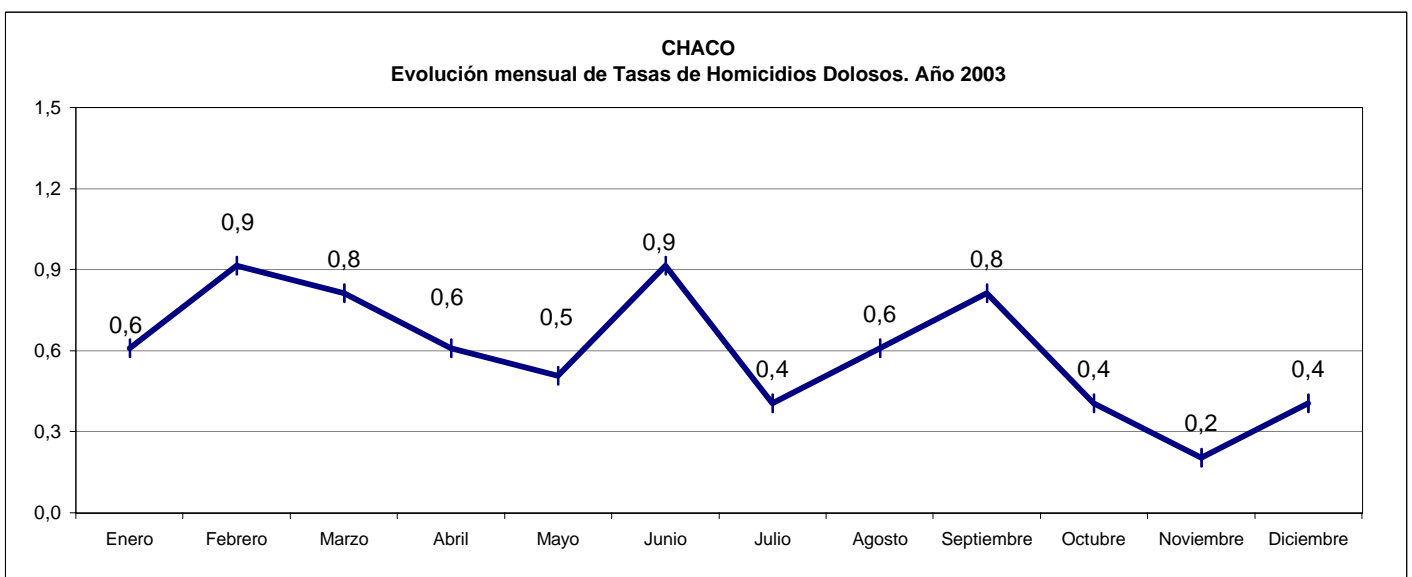
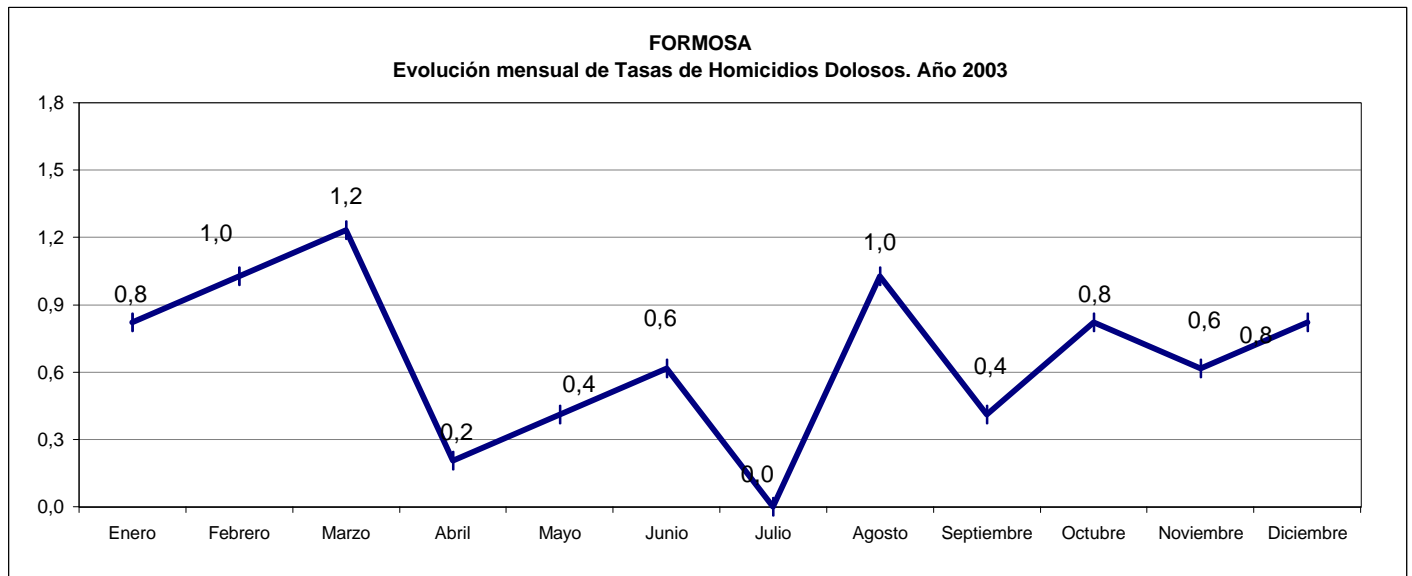
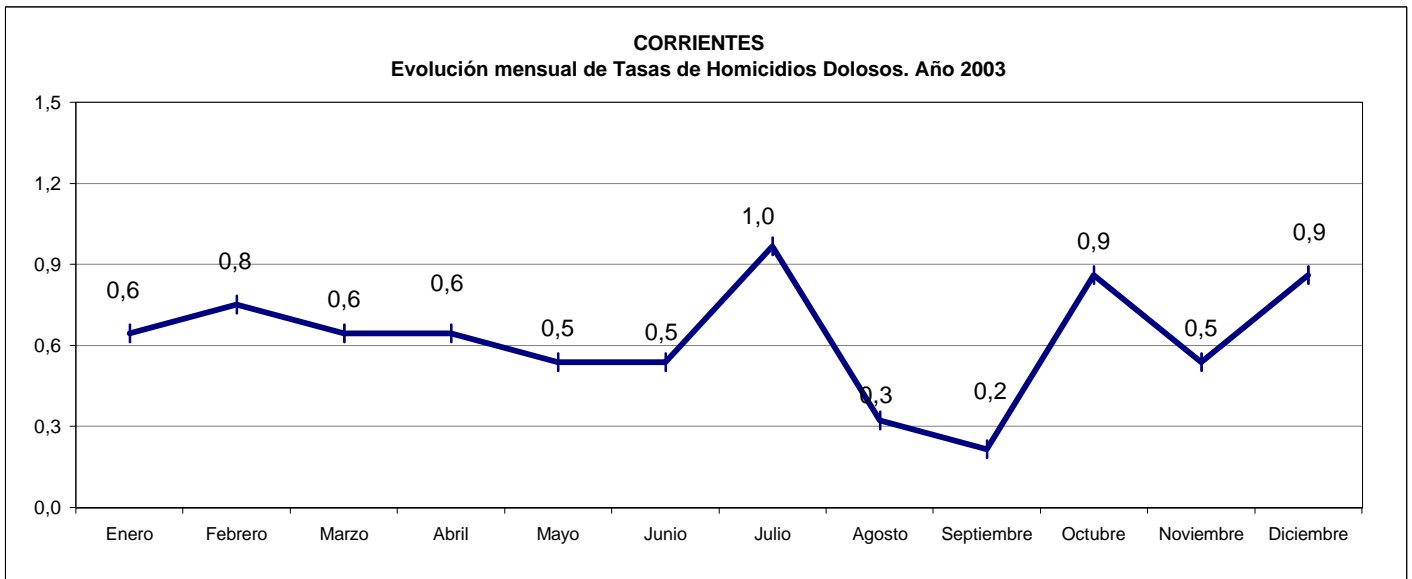

CUADRO 33 - GRÁFICOS DE EVOLUCIÓN MENSUAL TASAS C/100.000 HAB.DE HOMICIDIOS DOLOSOS

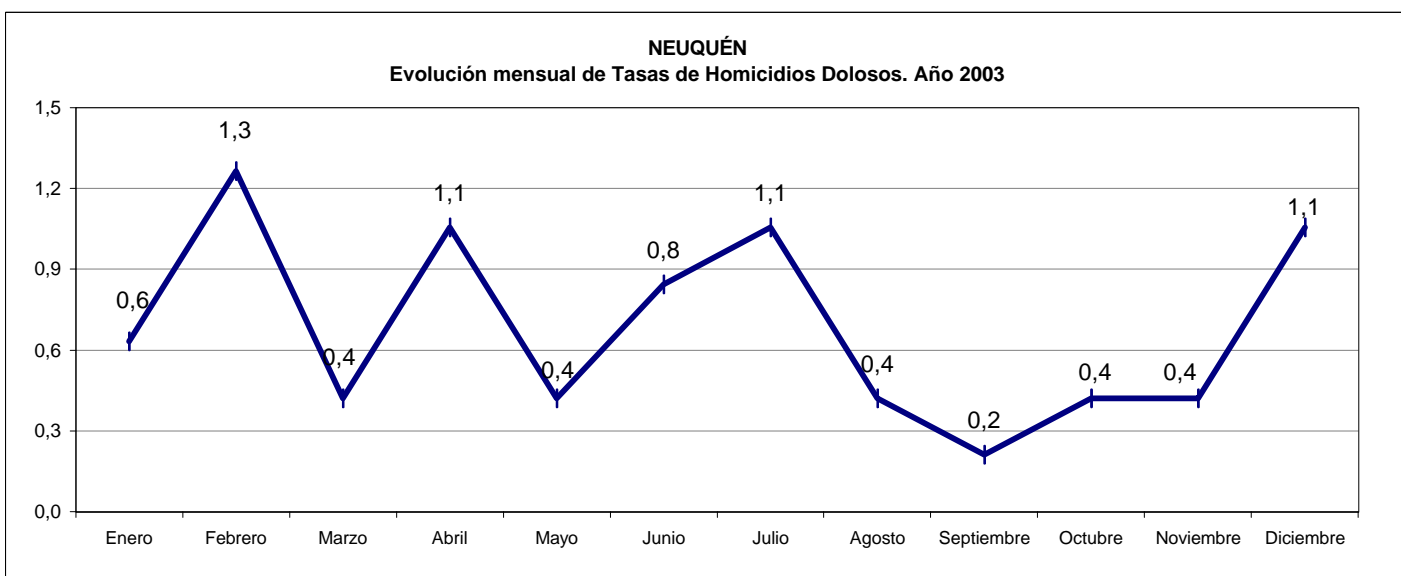
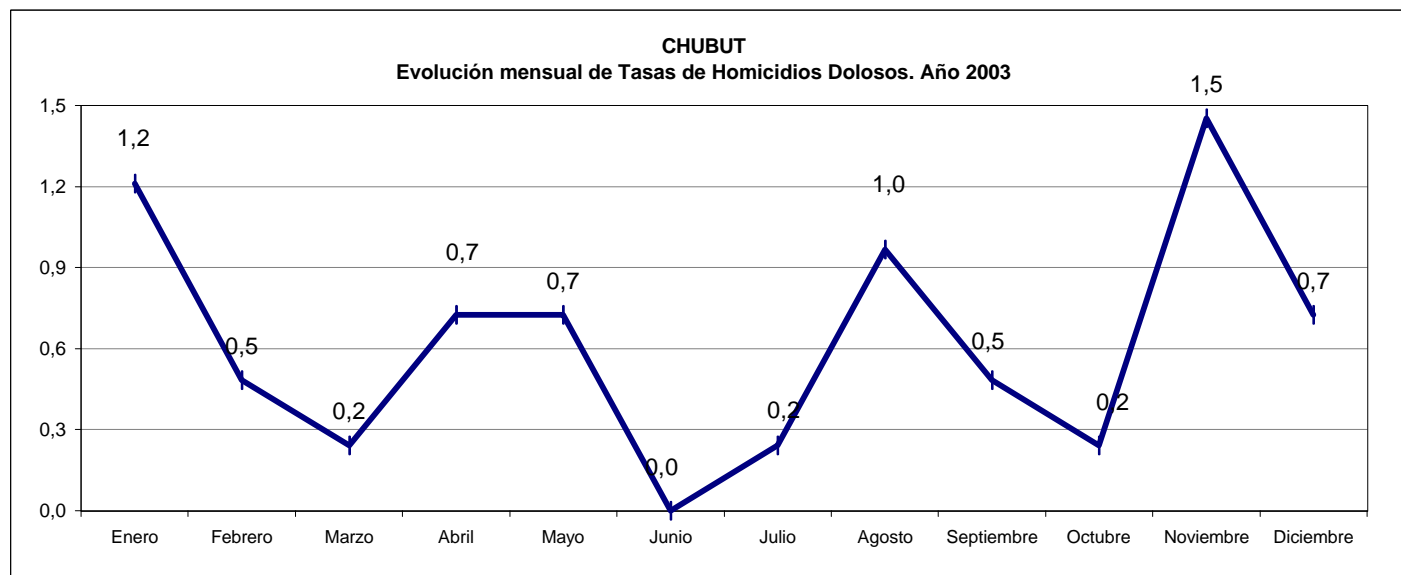
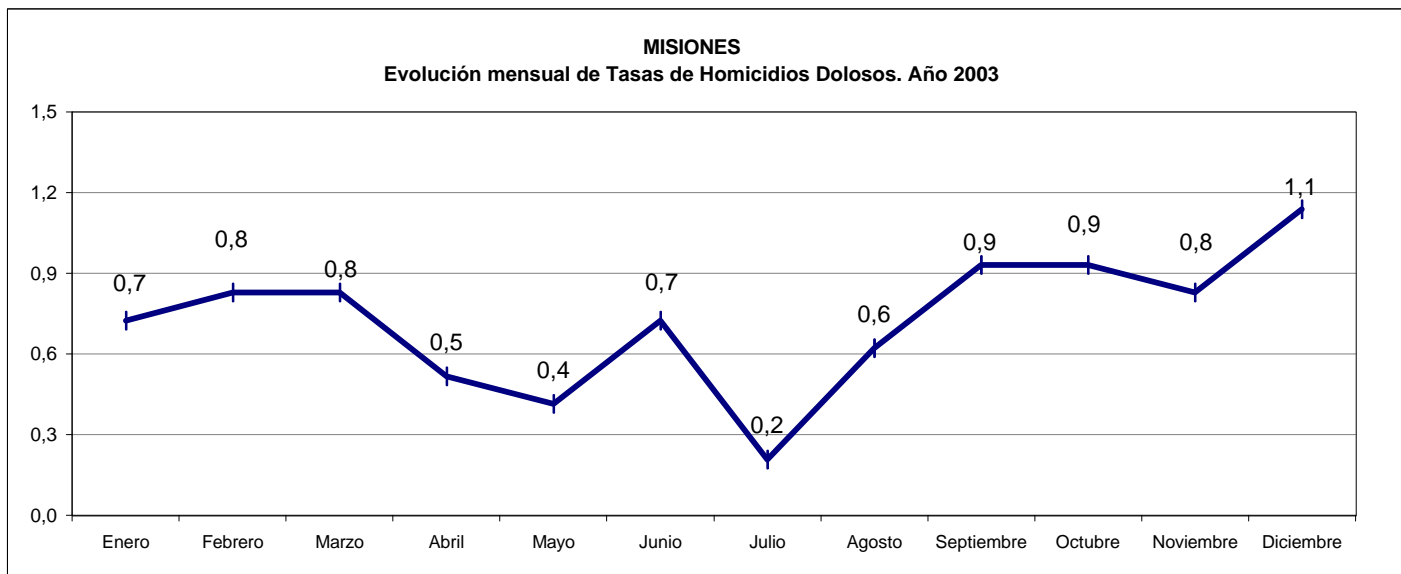

CUADRO 33 - GRÁFICOS DE EVOLUCIÓN MENSUAL TASAS C/100.000 HAB.DE HOMICIDIOS DOLOSOS

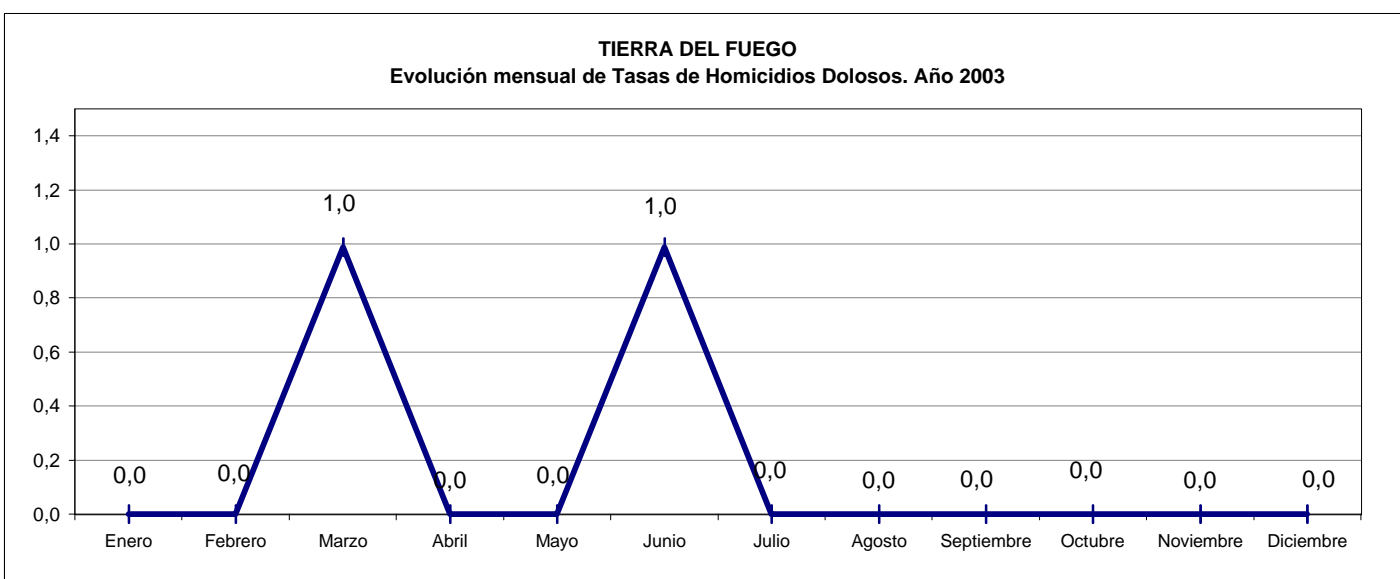
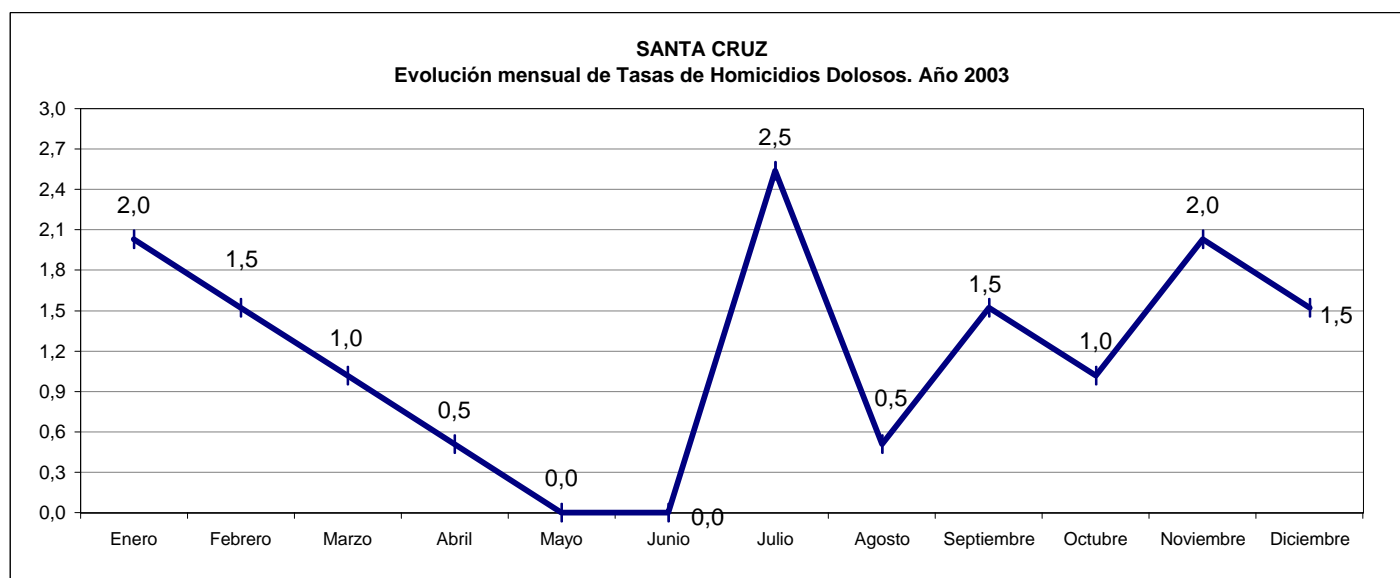
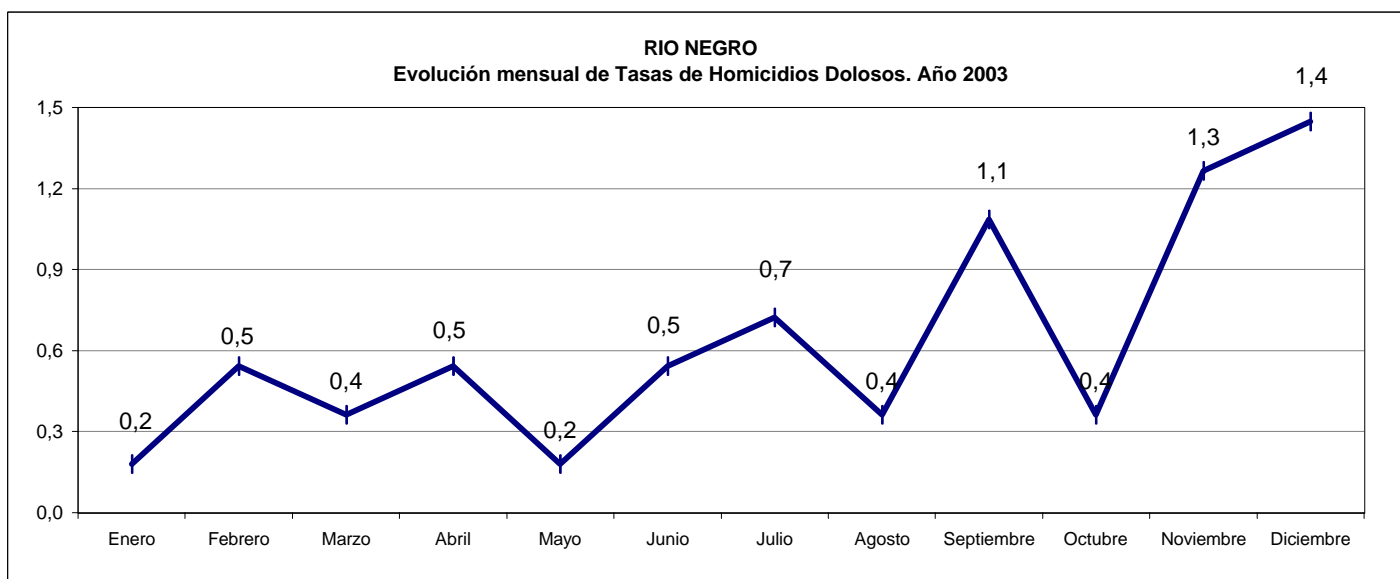

EVOLUCIÓN DE HOMICIDIOS DOLOSOS - 1991 A 2003 - TOTAL PAÍS Y POR PROVINCIA
VALORES ABSOLUTOS Y TASAS CADA 100.000 HABITANTES

PROVINCIA	Año 1991		Año 1992		Año 1993		Año 1994		Año 1995		Año 1996		Año 1997		Año 1998		Año 1999		Año 2000		Año 2001		Año 2002		Año 2003		
	Cantidad	Tasa	Cantidad	Tasa	Cantidad	Tasa	Cantidad	Tasa	Cantidad	Tasa	Cantidad	Tasa	Cantidad	Tasa	Cantidad	Tasa	Cantidad	Tasa	Cantidad	Tasa	Cantidad	Tasa	Cantidad	Tasa	Cantidad	Tasa	
Buenos Aires	1.114	8,75	1.409	10,92	1.154	8,84	1.076	8,14	1.028	7,68	1.160	8,56	1.356	9,89	1.108	7,98	1.352	9,62	1.331	9,36	1.632	11,80	1.905	13,78	1.375	9,94	
Catamarca	3	1,13	4	1,47	4	1,44	6	2,12	16	5,53	31	10,51	28	9,31	22	7,18	6	1,92	6	1,89	10	2,99	13	3,89	10	2,99	
Ciudad Bs. As.	19	0,63	71	2,35	15	0,50	86	2,84	164	5,42	177	5,84	156	5,14	151	4,97	164	5,39	149	4,89	152	5,48	171	6,16	142	5,12	
Córdoba	130	4,65	139	4,91	147	5,13	159	5,49	175	5,97	198	6,68	211	7,05	128	4,23	155	5,07	153	4,95	162	5,28	160	5,22	139	4,53	
Corrientes	72	8,95	56	6,85	49	5,90	50	5,92	47	5,48	62	7,12	60	6,79	55	6,14	59	6,49	46	4,99	83	8,92	70	7,52	70	7,52	
Chaco	73	8,61	97	11,28	76	8,71	93	10,52	70	7,81	102	11,24	157	17,09	97	10,43	74	7,86	73	7,67	96	9,75	110	11,17	71	7,21	
Chubut	38	10,56	48	13,01	37	9,76	24	6,17	49	12,28	51	12,48	71	16,96	69	16,11	40	9,13	26	5,80	34	8,23	48	11,62	31	7,50	
Entre Ríos	76	7,37	78	7,49	54	5,14	69	6,51	89	8,32	68	6,31	84	7,73	82	7,48	83	7,51	85	7,63	93	8,03	100	8,63	109	9,41	
Formosa	177	44,05	182	44,13	189	44,59	143	32,83	98	21,92	129	28,15	157	33,43	138	28,69	75	15,23	42	8,33	38	7,81	58	11,92	39	8,02	
Jujuy	24	4,65	29	5,51	23	4,29	21	3,85	34	6,13	23	4,07		0,00		0,00	35	5,89	18	2,98	28	4,58	12	1,96	21	3,43	
La Pampa	7	2,67	10	3,74	9	3,31	9	3,24	4	1,42	3	1,04	4	1,37	6	2,02	8	2,65	21	6,86	10	3,34	10	3,34	10	3,34	
La Rioja	2	0,90	2	0,88	41	17,47	9	3,73	17	6,87	15	5,91	22	8,45	20	7,49	19	6,95	10	3,57	8	2,76	4	1,38	8	2,76	
Mendoza	69	4,83	71	4,90	59	4,02	28	1,88	80	5,30	96	6,28	83	5,36		0,00	115	7,24	113	7,03	127	8,04	158	10,00	176	11,14	
Misiones	63	7,92	126	15,43	24	2,86	46	5,34	85	9,61	108	11,92	108	11,64	74	7,79	54	5,55	70	7,03	93	9,63	80	8,29	84	8,70	
Neuquén	241	61,64	183	44,94	111	26,09	172	38,70	138	29,79	198	41,09	87	17,37	96	18,45	39	7,22	39	6,96	49	10,33	41	8,65	39	8,23	
Río Negro	57	11,17	40	7,66	54	10,10	44	8,04	54	9,65	37	6,48	48	8,23	50	8,41	37	6,10	44	7,11	46	8,32	38	6,87	42	7,60	
Salta	12	1,37	59	6,61	96	10,50	128	13,67	98	10,23		0,00		0,00		0,00	37	3,54	40	3,75	55	5,10	88	8,16	59	5,47	
San Juan	23	4,30	7	1,30	14	2,57	21	3,82	17	3,06	37	6,61	59	10,44	32	5,62	15	2,61	23	3,98	23	3,71	13	2,10	17	2,74	
San Luis	16	5,53	11	3,71	21	6,88	21	6,70	17	5,28	20	6,06	26	7,69	13	3,75	15	4,23	20	5,50	16	4,35	10	2,72	19	5,16	
Santa Cruz	12	7,45	28	16,90	25	14,64	13	7,38	27	14,90	66	35,44	79	41,30	50	25,45	13	6,45	17	8,22	12	6,09	12	6,09	28	14,22	
Santa Fe	150	5,30	168	5,87	195	6,75	248	8,49	249	8,44	204	6,85	254	8,44	246	8,10	165	5,38	231	7,45	204	6,80	250	8,33	269	8,96	
Sgo. del Estero	22	3,24	131	19,13	44	6,38	56	8,06	99	14,14	144	20,41	68	9,57	70	9,78	50	6,93	35	4,82	36	4,48	46	5,72	39	4,85	
Tierra del Fuego	8	11,67	3	4,09	10	12,67	6	7,09	5	5,56	7	7,37	8	8,01	3	2,86	2	1,82	7	6,06	4	3,96	2	1,98	2	1,98	
Tucumán	58	5,03	56	4,79	82	6,92	68	5,66	63	5,18	65	5,28	89	7,13	94	7,44	56	4,38	54	4,18	37	2,76	54	4,03	77	5,75	
Gendarmería	0				0		0				0		0		0		0										
Prefectura	2		1		6		1		5		0		1		1												
Superintend.	0				0		2		3		1		0		2												
TOTAL PAÍS	2.468	7,48	3.009	9,00	2.539	7,50	2.599	7,57	2.731	7,85	3.002	8,52	3.216	9,02	2.607	7,22	2.668	7,29	2.653	7,16	3.048	8,41	3.453	9,52	2.876	7,93	

TOTAL PAÍS

Evolución de Tasas de Delitos Años 1991 - 2003

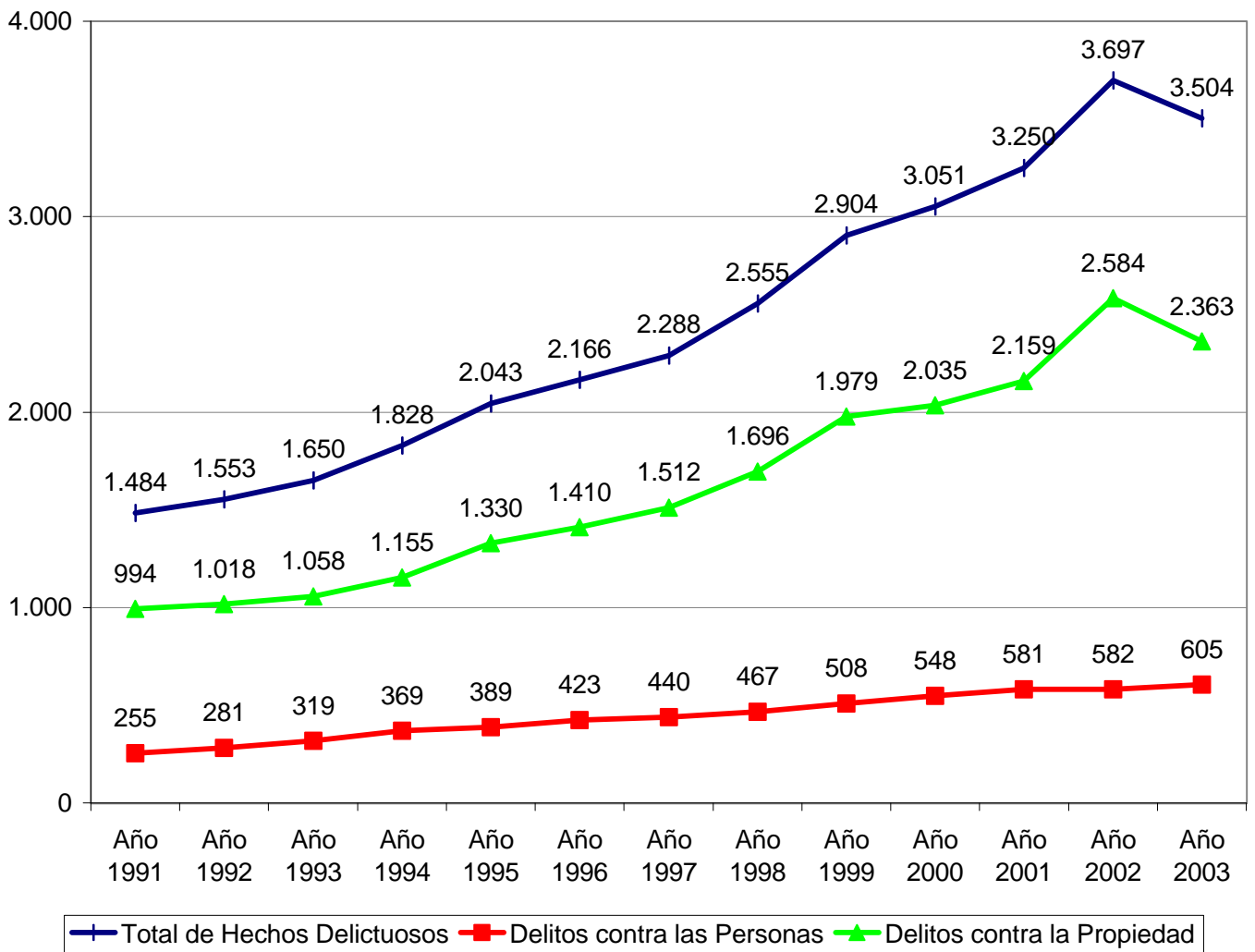

BUENOS AIRES

Evolución de tasas de delitos Años 1991-2003

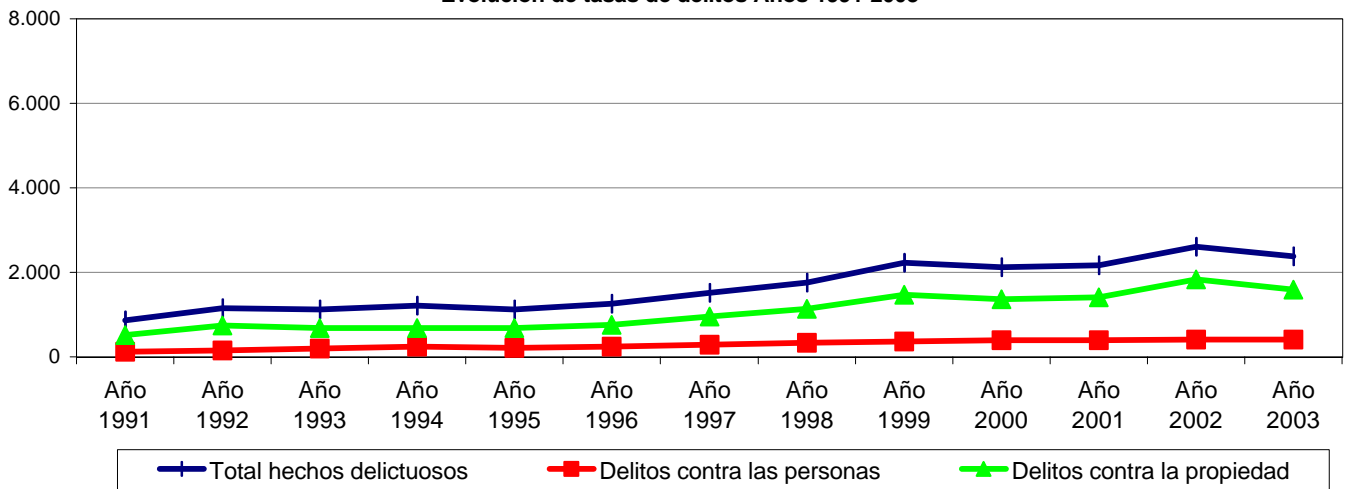

CATAMARCA

Evolución de tasas de delitos Años 1991-2003

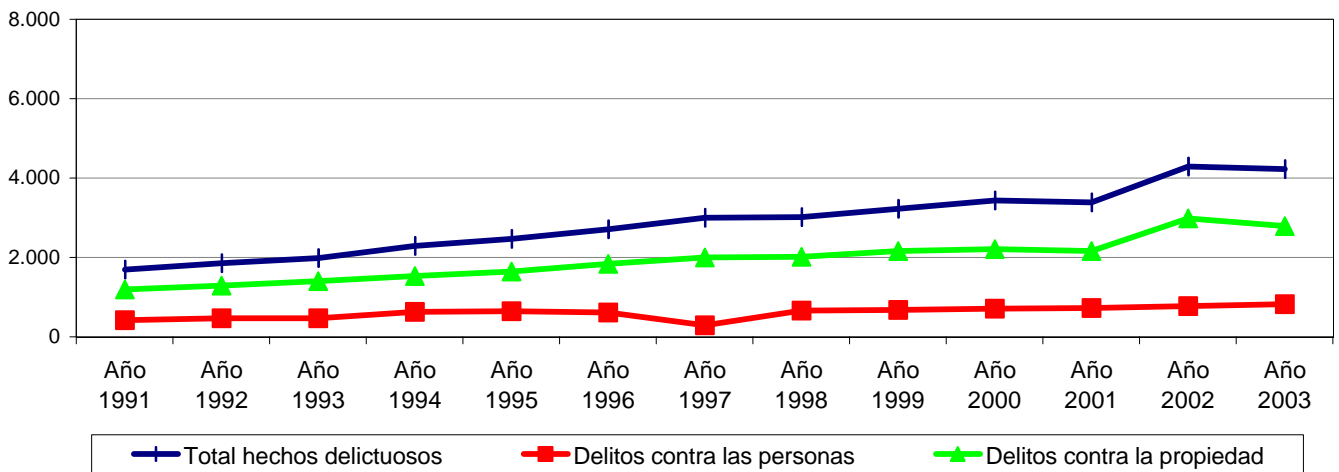

CHACO

Evolución de tasas de delitos Años 1991-2003

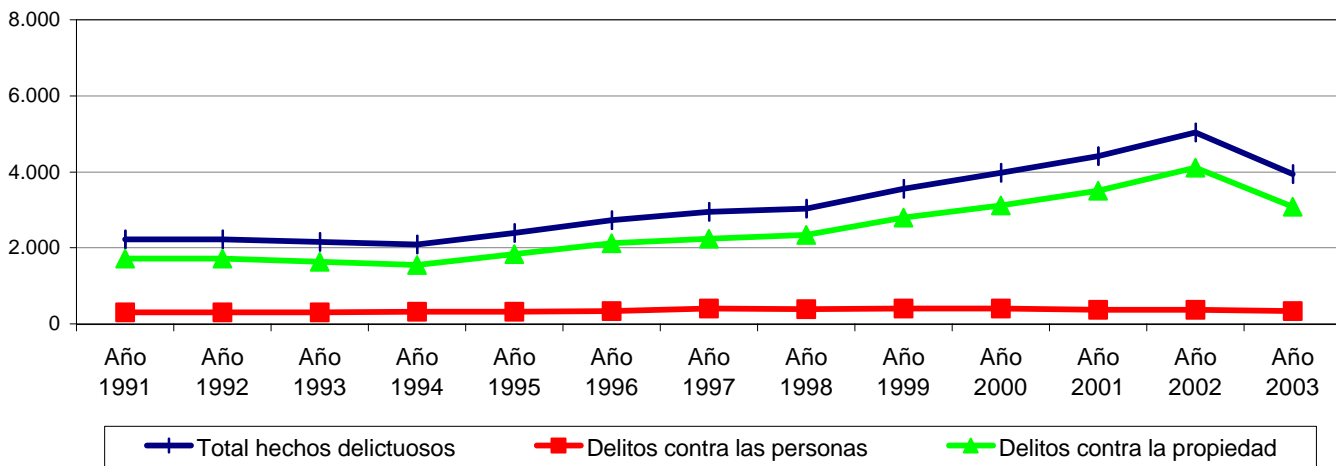

CHUBUT
Evolución de tasas de delitos Años 1991-2003

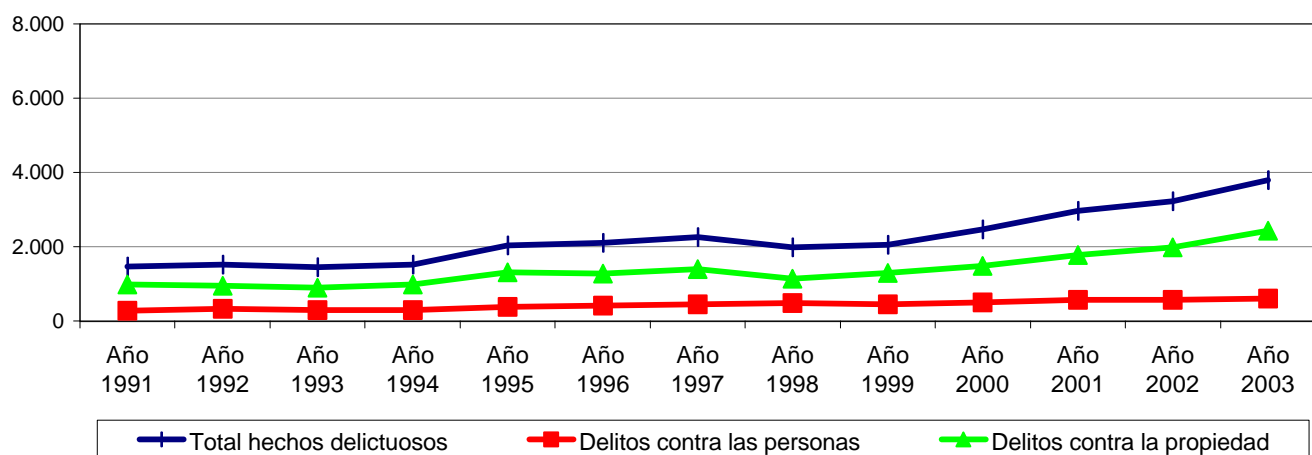

CIUDAD DE BUENOS AIRES
Evolución de tasas de delitos Años 1991-2003

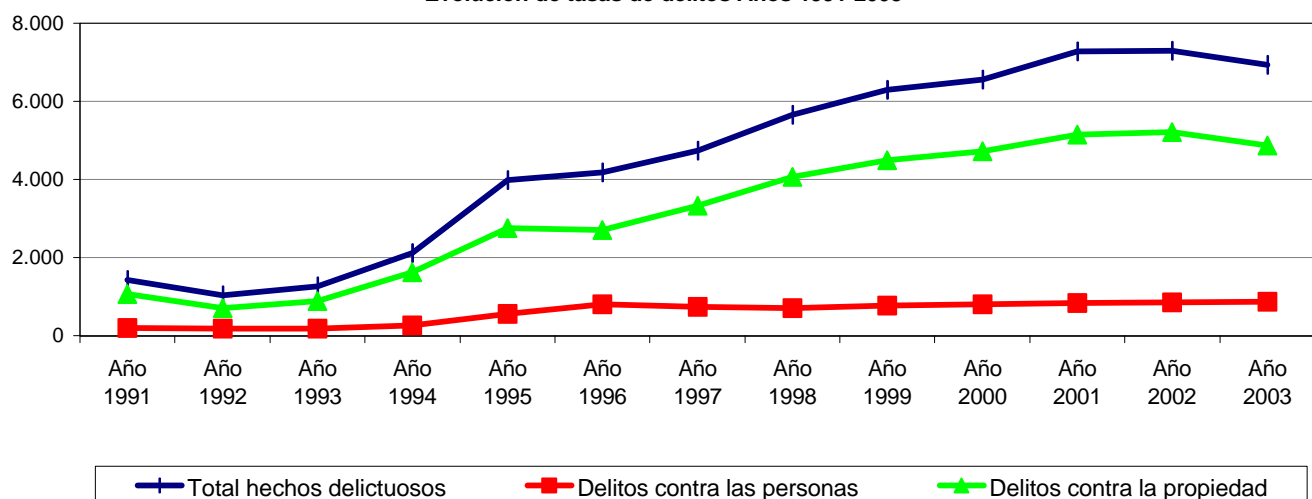

CÓRDOBA
Evolución de tasas de delitos Años 1991-2003

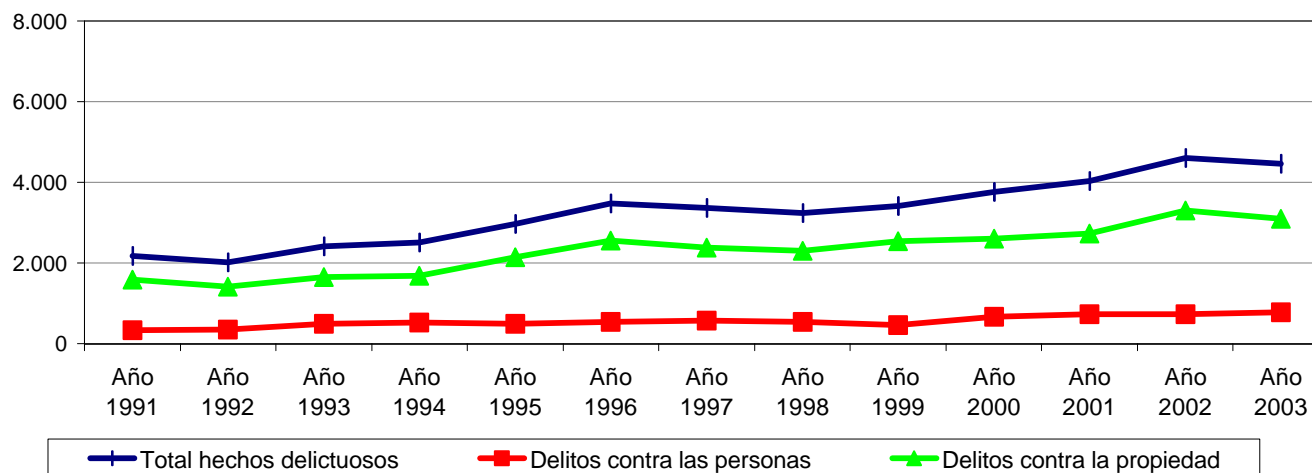

CORRIENTES

Evolución de tasas de delitos Años 1991-2003

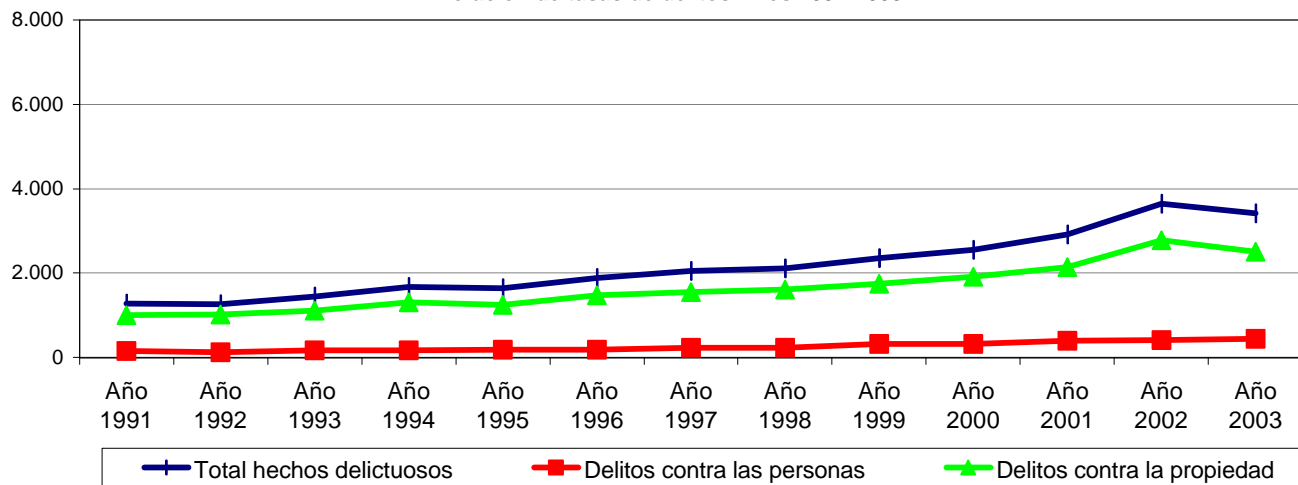

ENTRE RIOS

Evolución de tasas de delitos Años 1991-2003

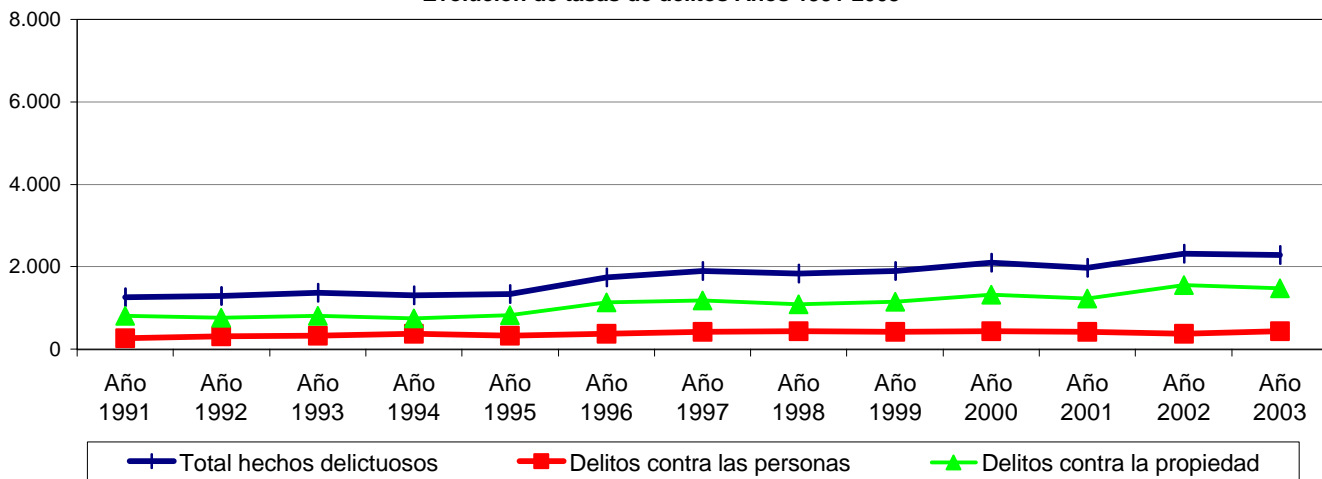

FORMOSA

Evolución de tasas de delitos Años 1991-2003

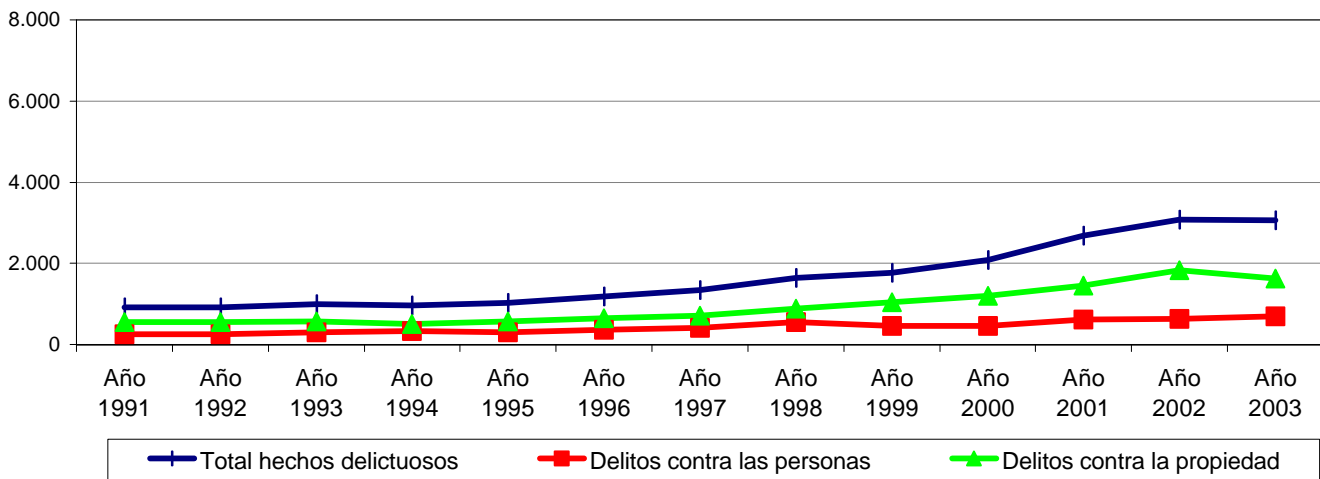

JUJUY
Evolución de tasas de delitos Años 1991-2003

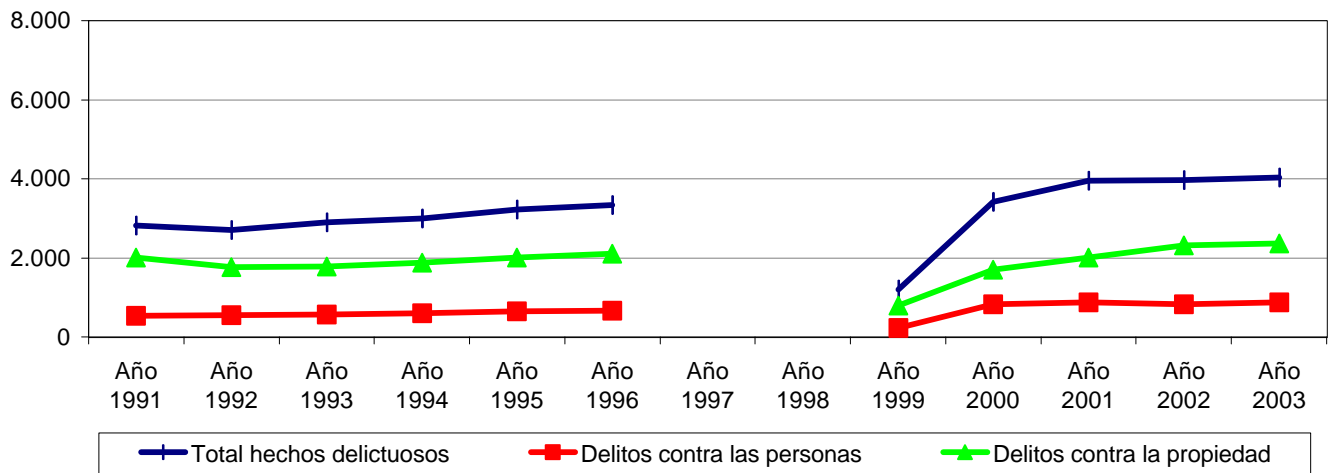

LA PAMPA
Evolución de tasas de delitos Años 1991-2003

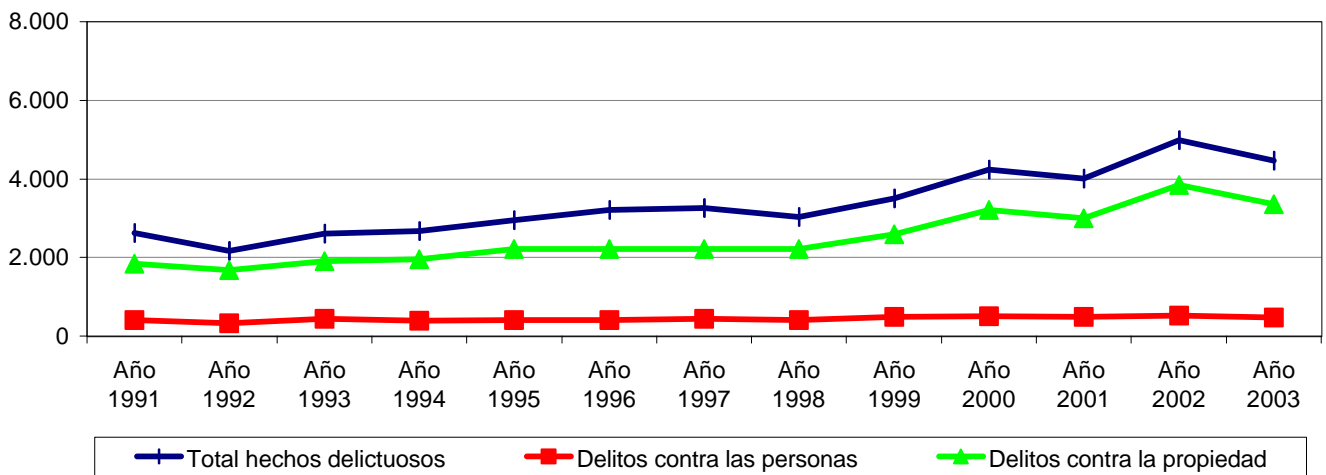

LA RIOJA
Evolución de tasas de delitos Años 1991-2003

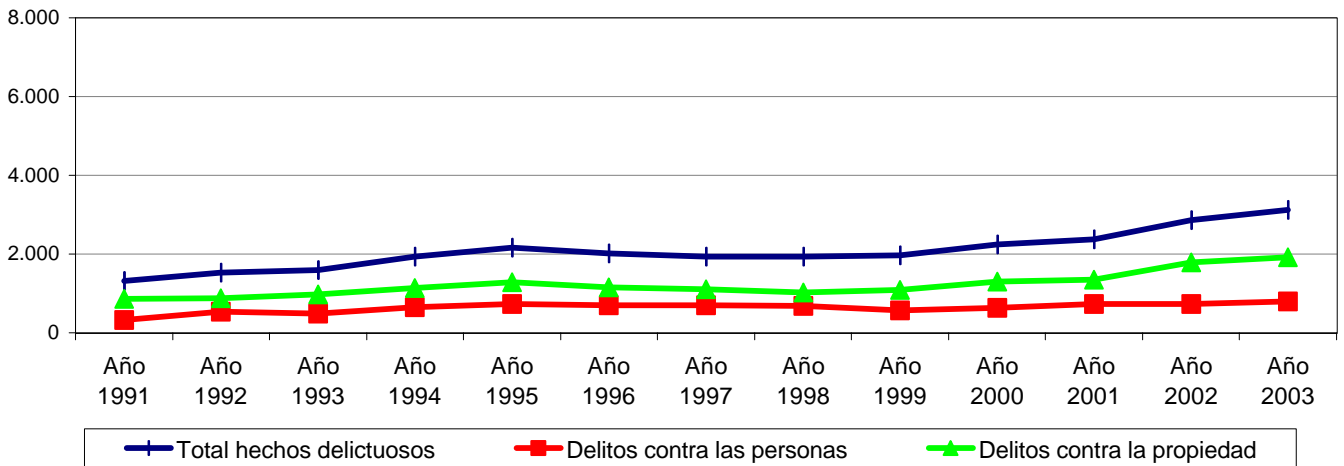

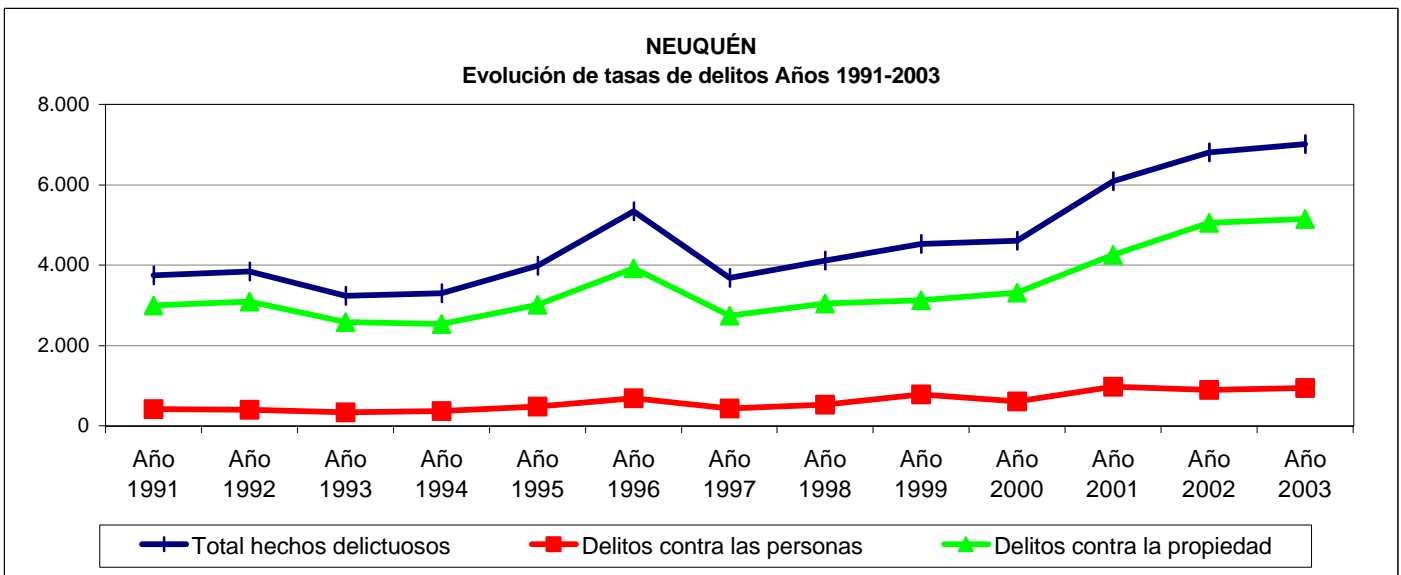
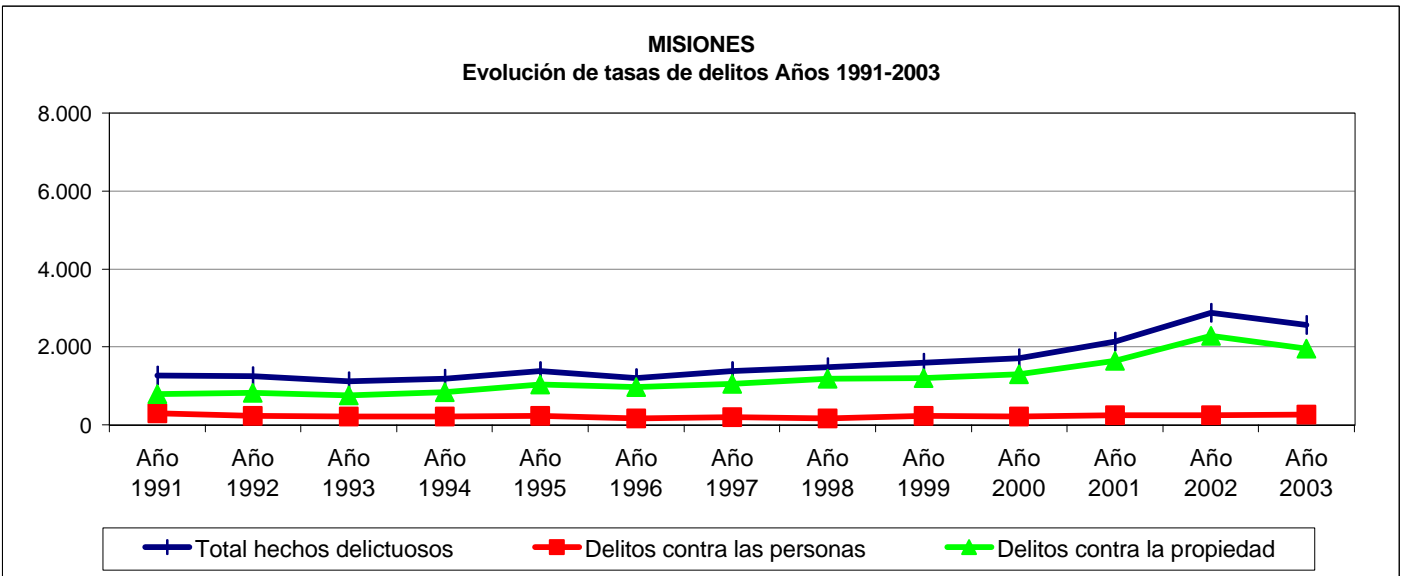
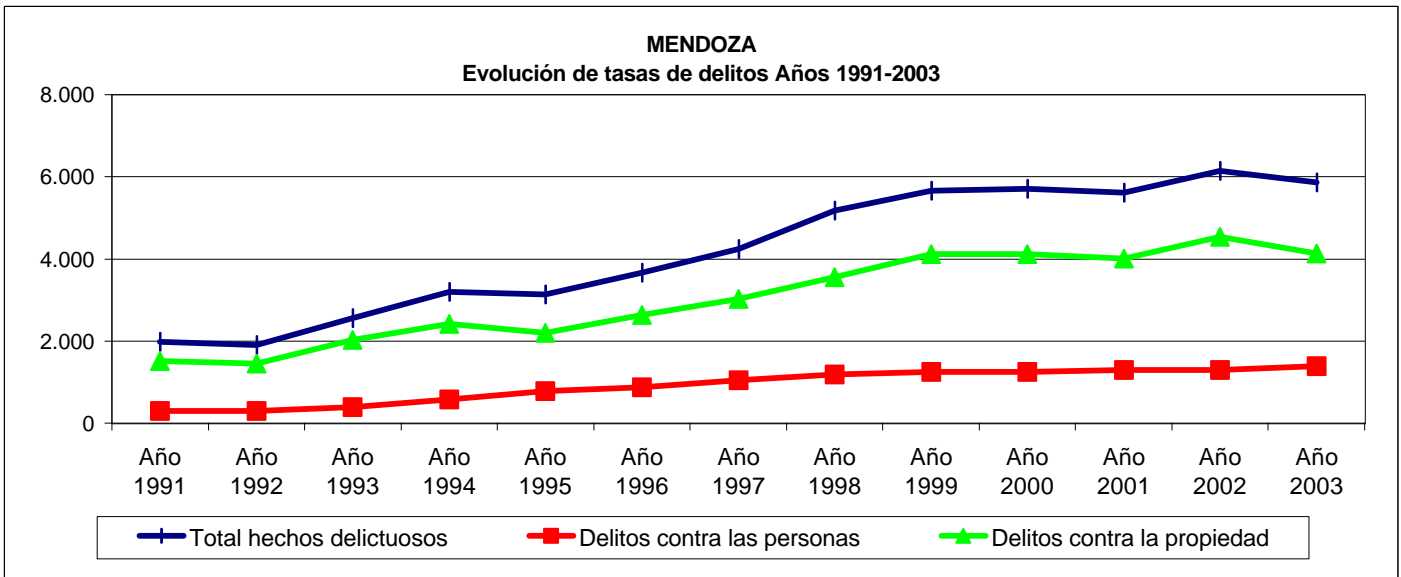

RÍO NEGRO
Evolución de tasas de delitos Años 1991-2003

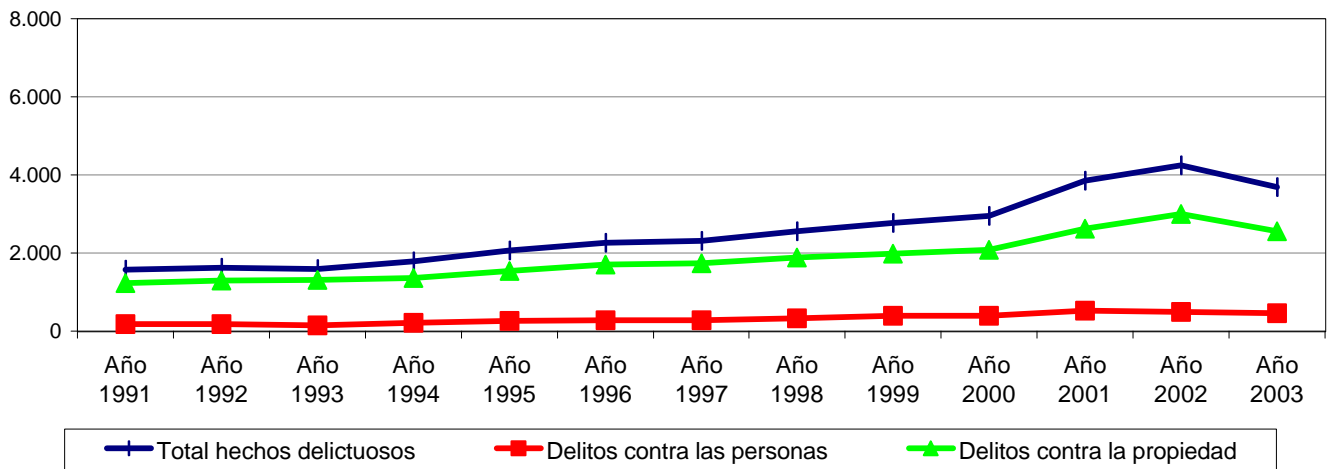

SALTA
Evolución de tasas de delitos Años 1991-2003

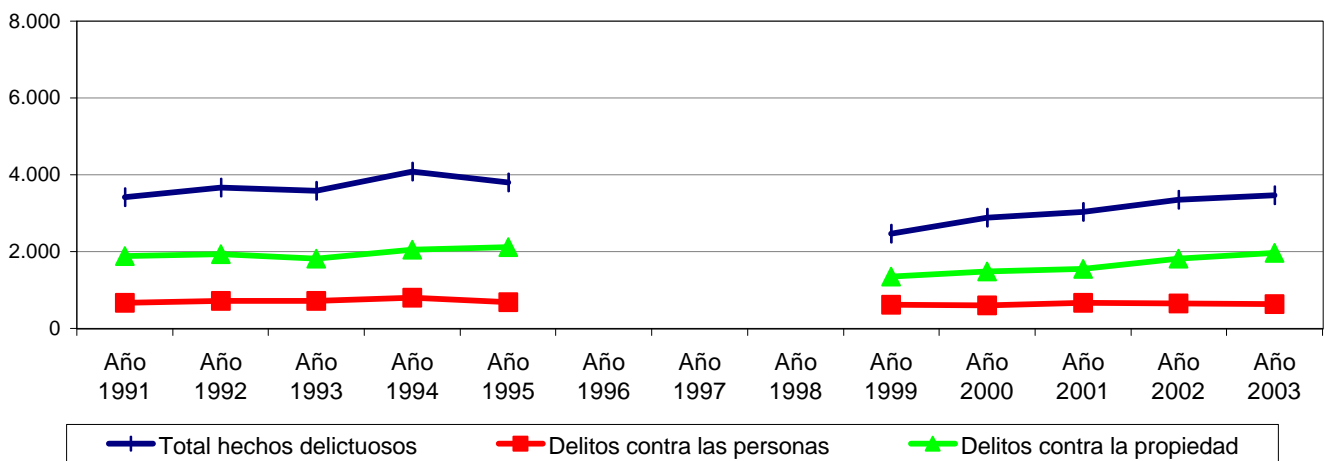

SAN JUAN
Evolución de tasas de delitos Años 1991-2003

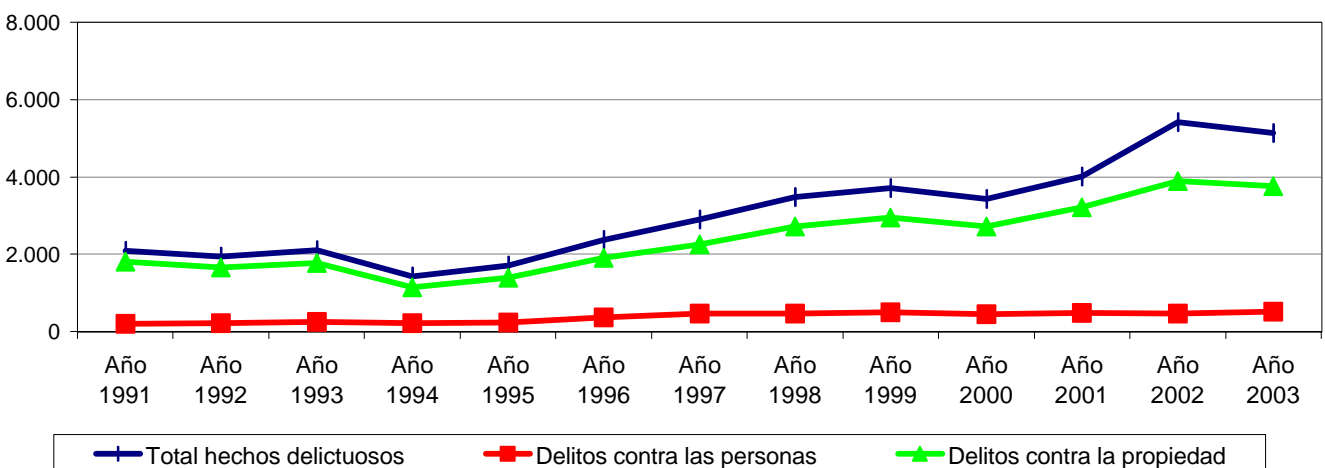

SAN LUIS
Evolución de tasas de delitos Años 1991-2003

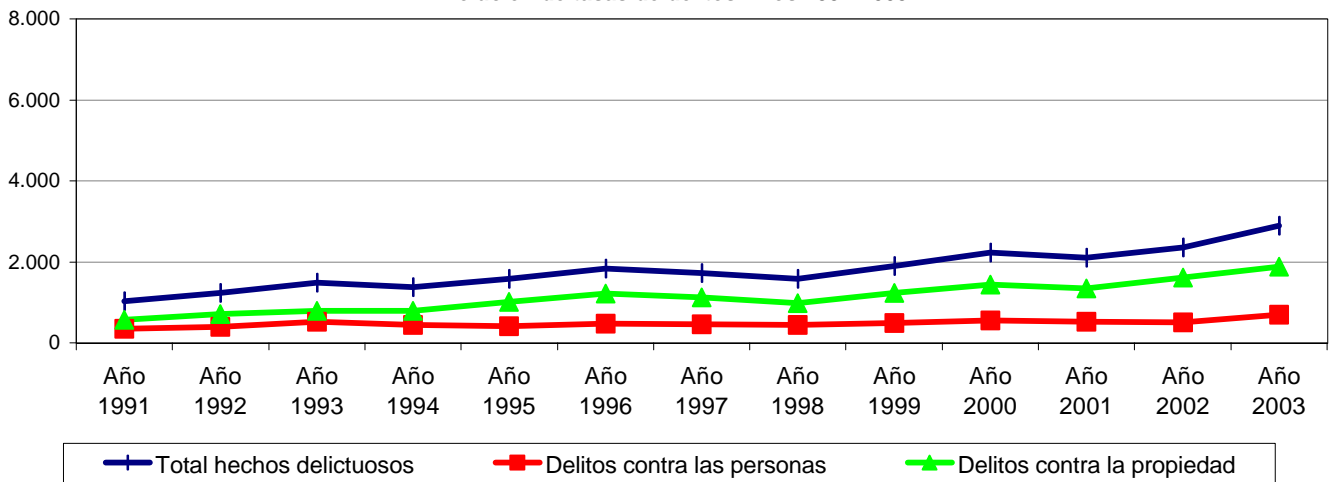

SANTA CRUZ
Evolución de tasas de delitos Años 1991-2003

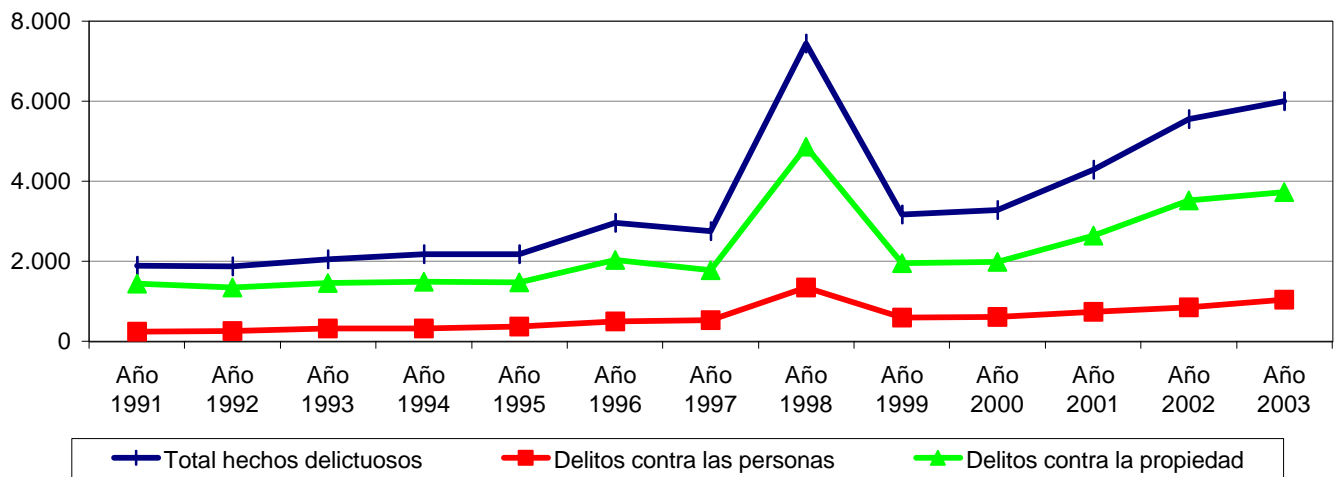

SANTA FE
Evolución de tasas de delitos Años 1991-2003

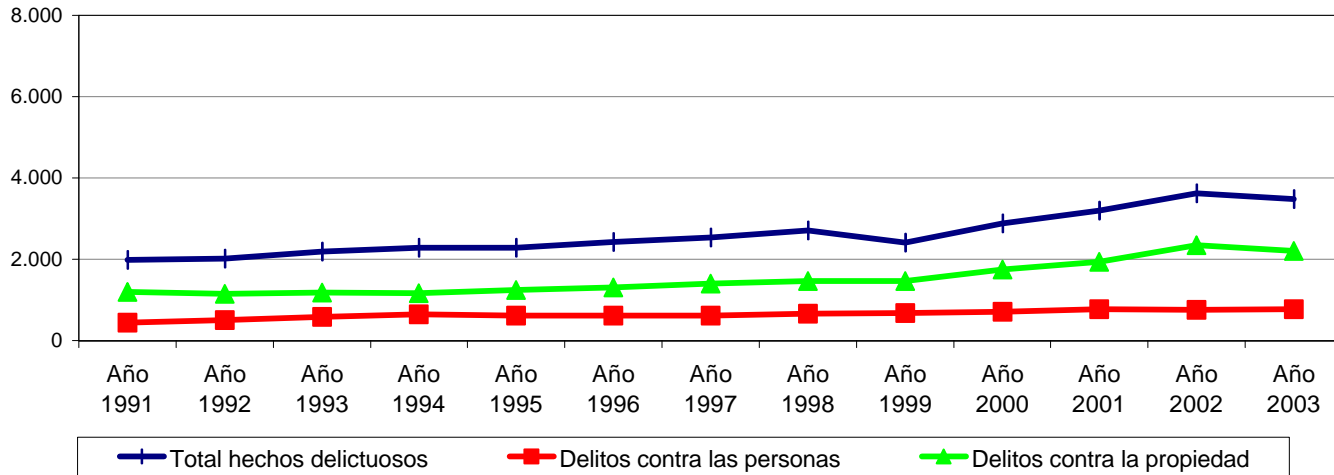

SANTIAGO DEL ESTERO
Evolución de tasas de delitos Años 1991-2003

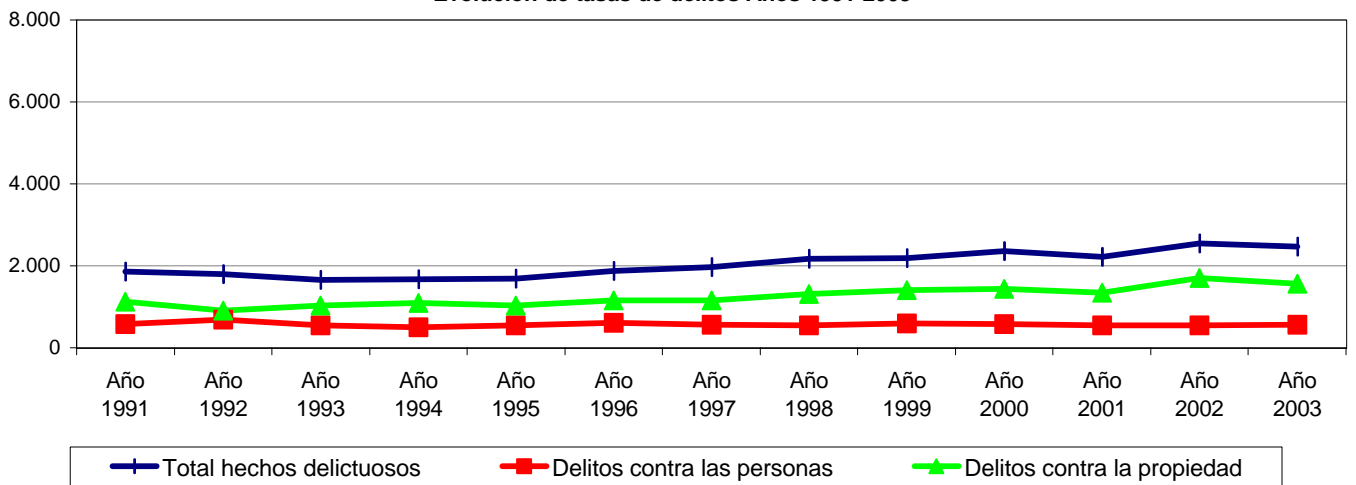

TIERRA DEL FUEGO
Evolución de tasas de delitos Años 1991-2003

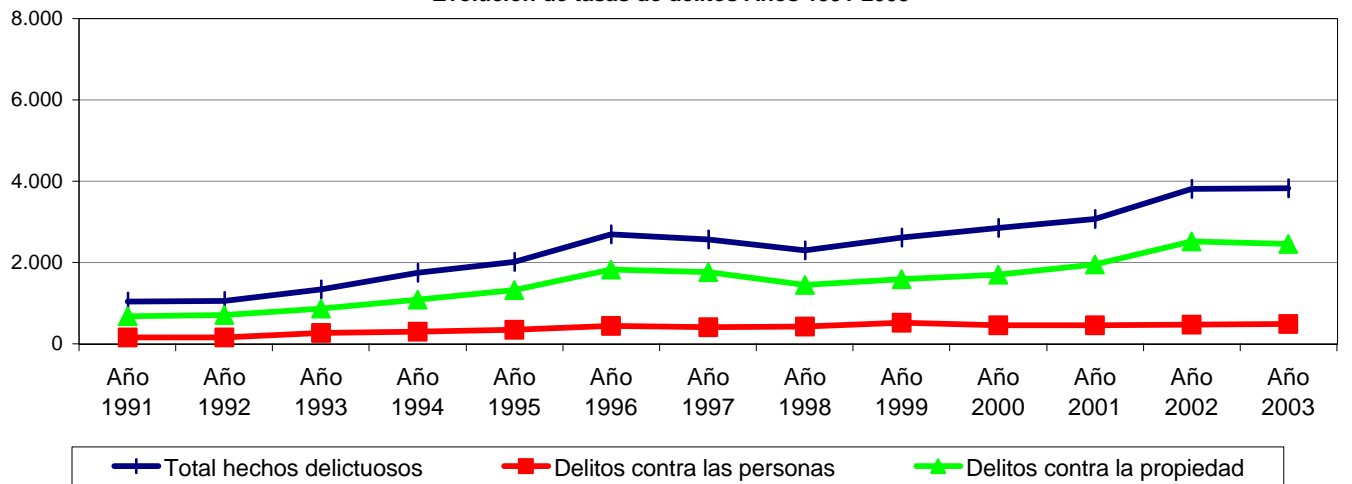

TUCUMÁN
Evolución de tasas de delitos Años 1991-2003

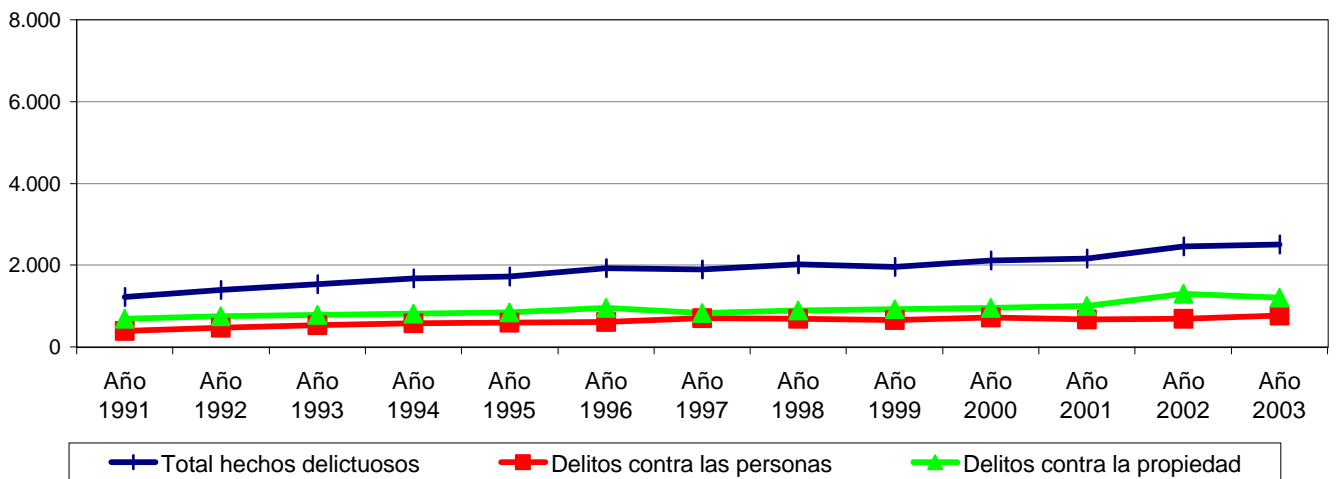

TOTAL PAÍS
Evolución de Tasas de Homicidios Dolosos. Años 1991-2003

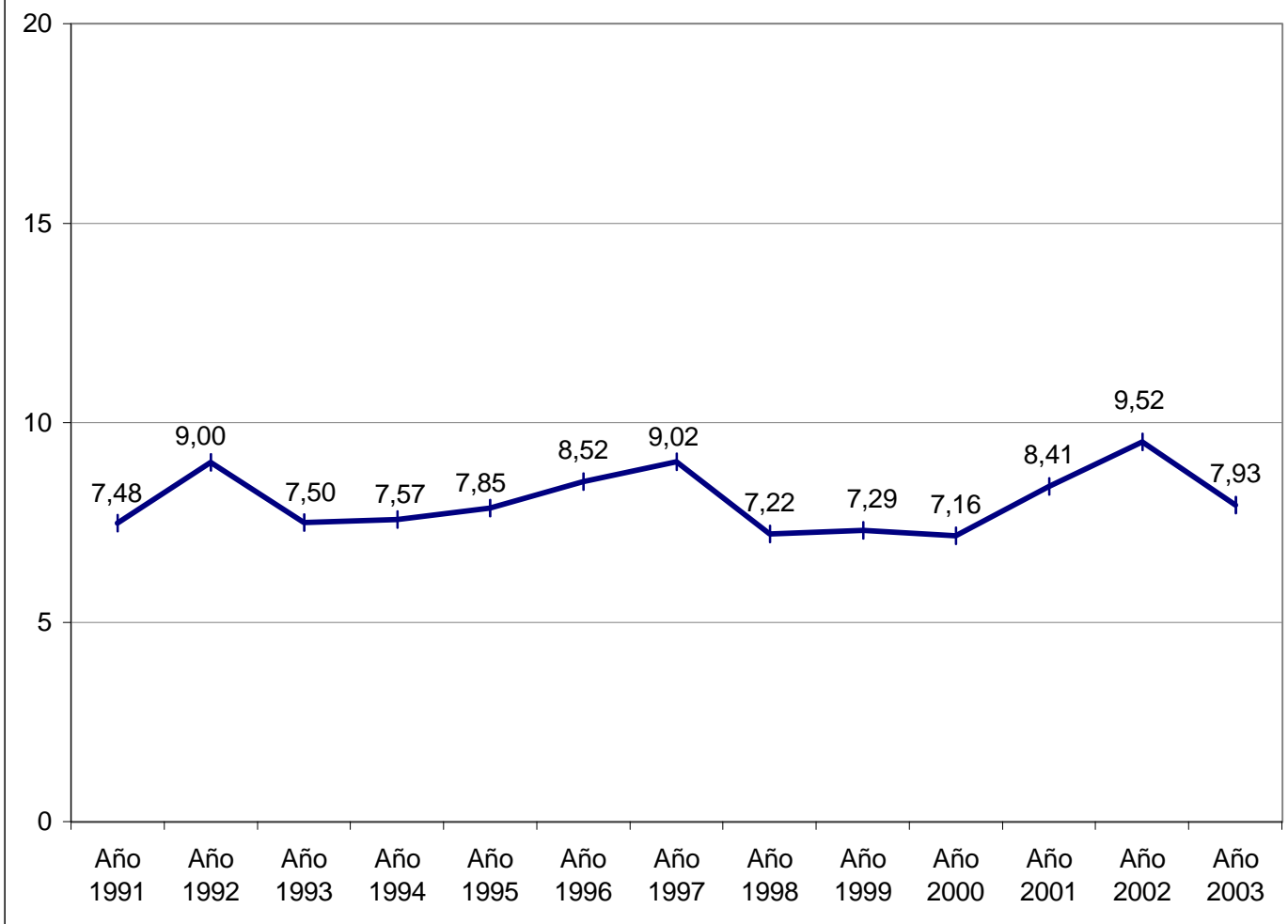

BUENOS AIRES
Evolución de tasas de Homicidios Dolosos. Años 1991-2003

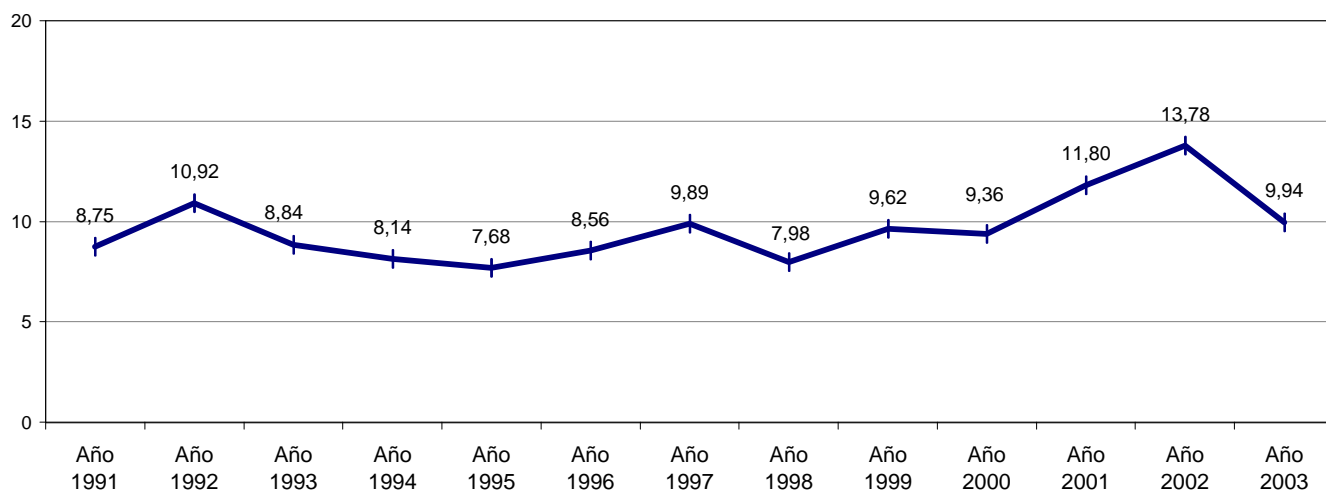

CATAMARCA
Evolución de tasas de Homicidios Dolosos. Años 1991-2003

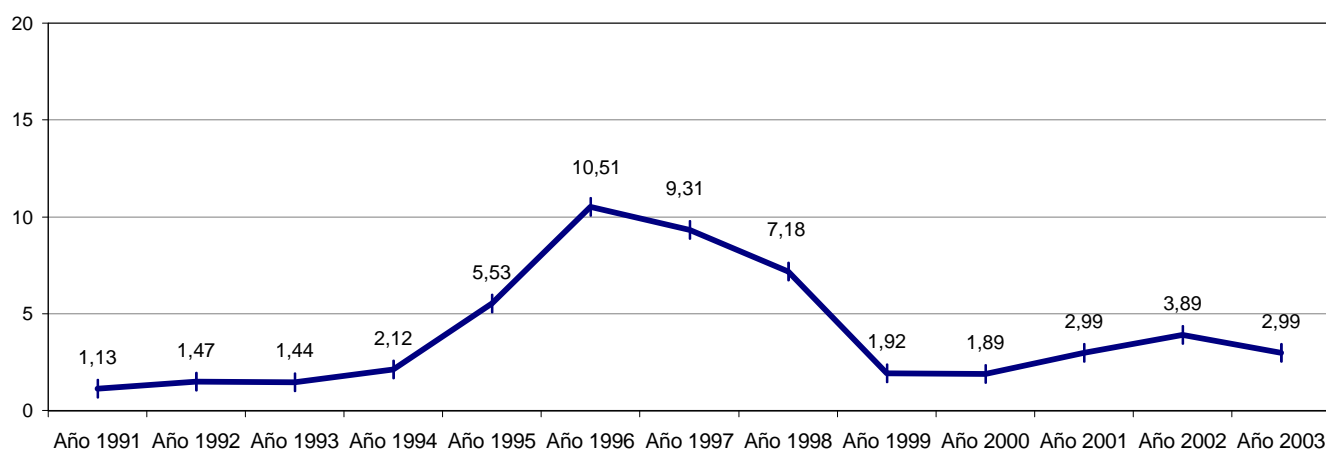

CHACO
Evolución de tasas de Homicidios Dolosos. Años 1991-2003

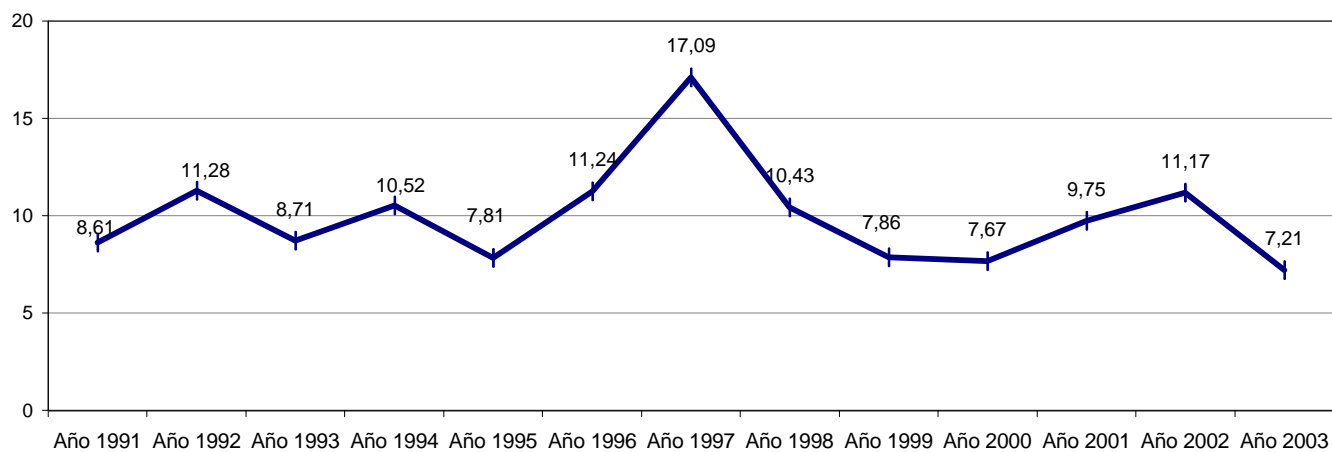

CHUBUT

Evolución de tasas de Homicidios Dolosos. Años 1991-2003

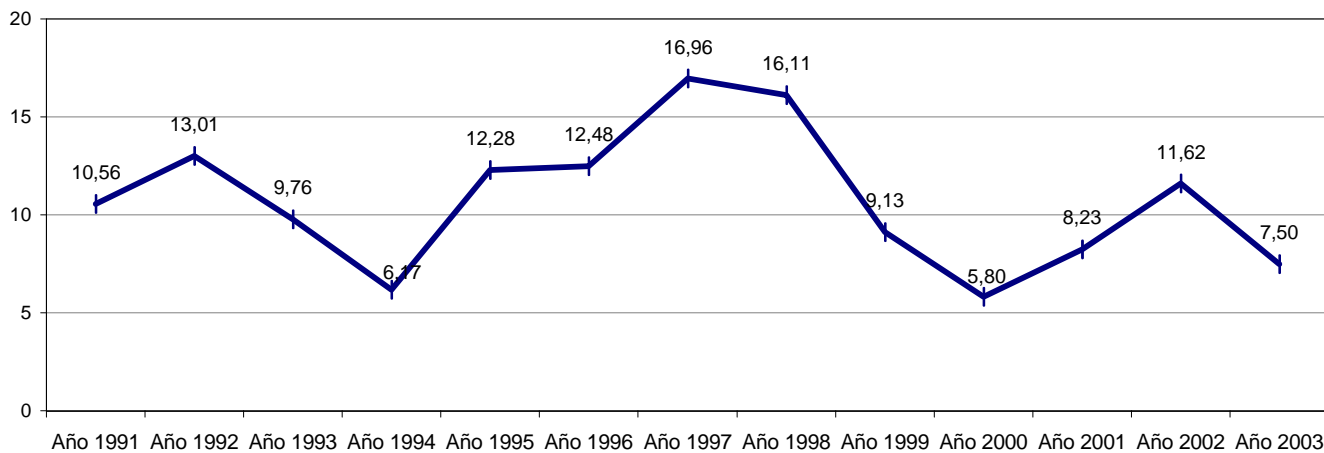

CIUDAD DE BUENOS AIRES

Evolución de tasas de Homicidios Dolosos. Años 1991-2003

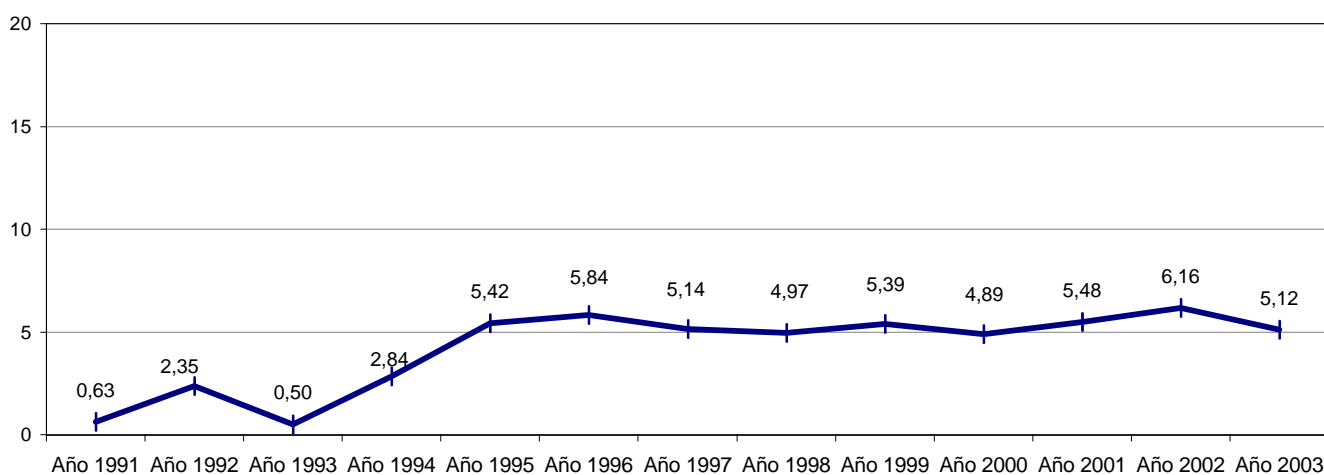

CÓRDOBA

Evolución de tasas de Homicidios Dolosos. Años 1991-2003

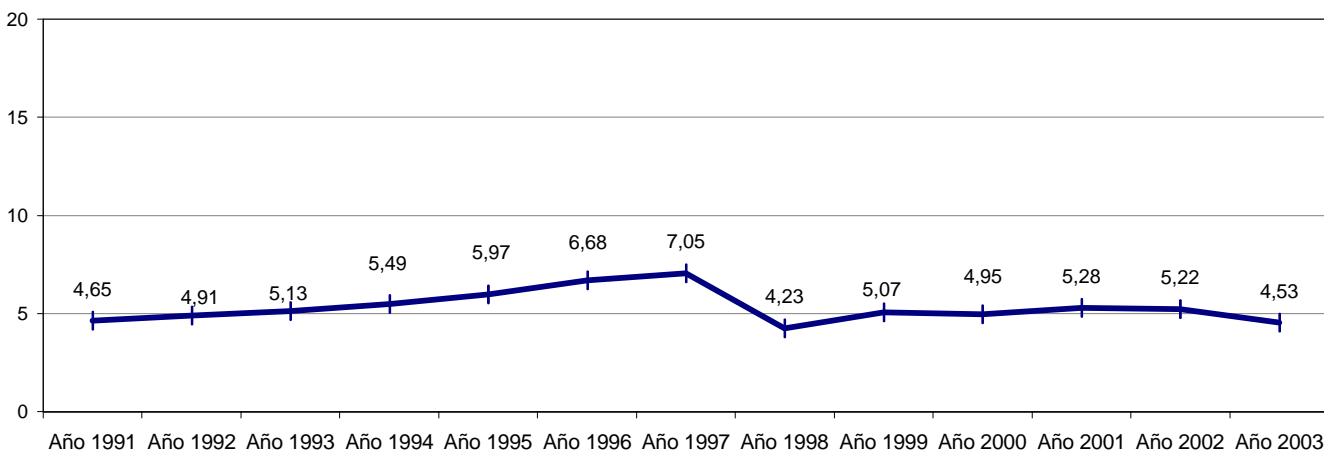

CORRIENTES

Evolución de tasas de Homicidios Dolosos. Años 1991-2003

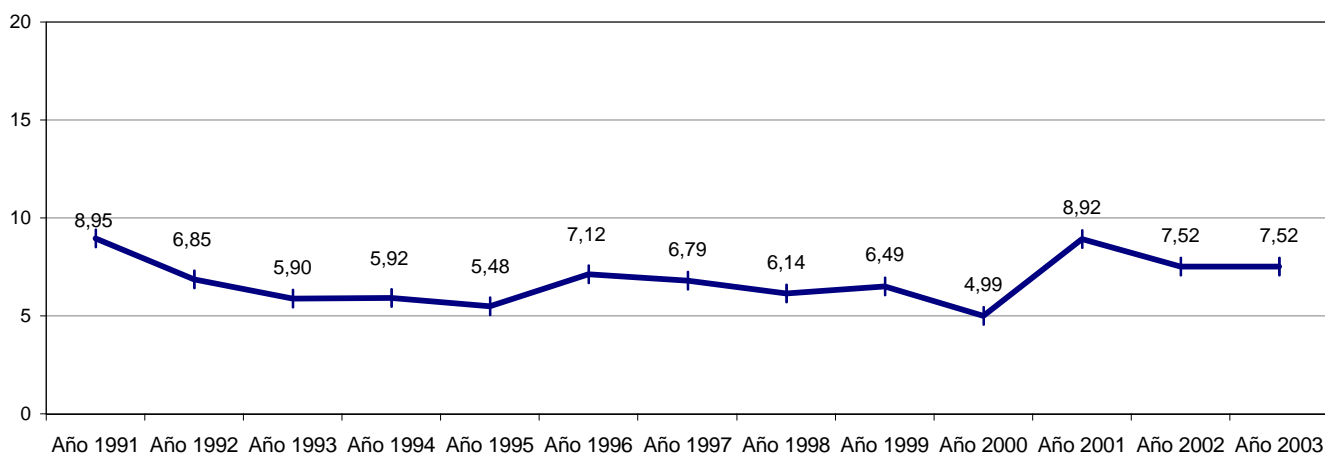

ENTRE RIOS

Evolución de tasas de Homicidios Dolosos. Años 1991-2003

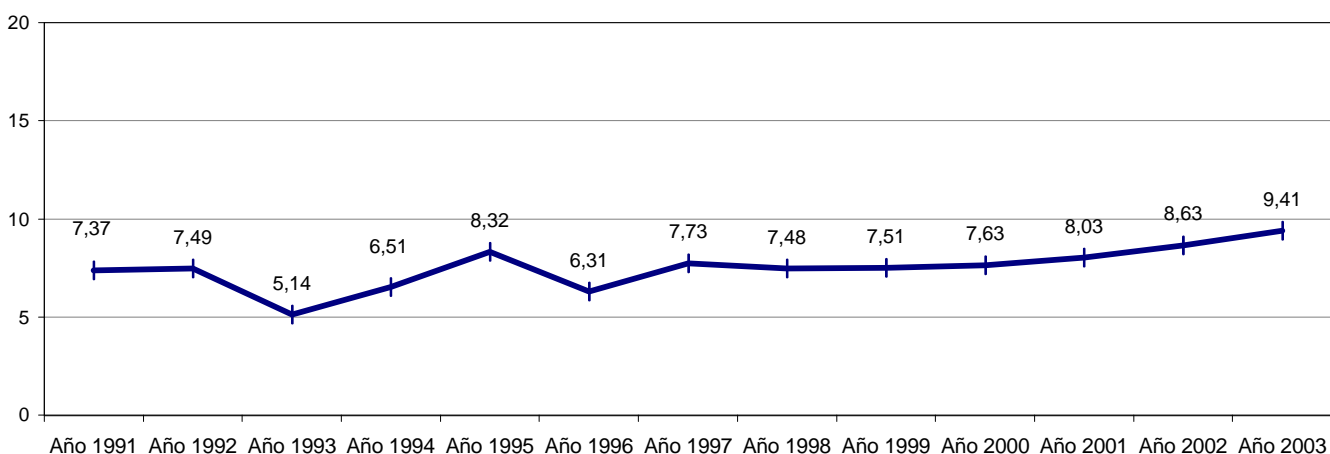

FORMOSA

Evolución de tasas de Homicidios Dolosos. Años 1991-2003

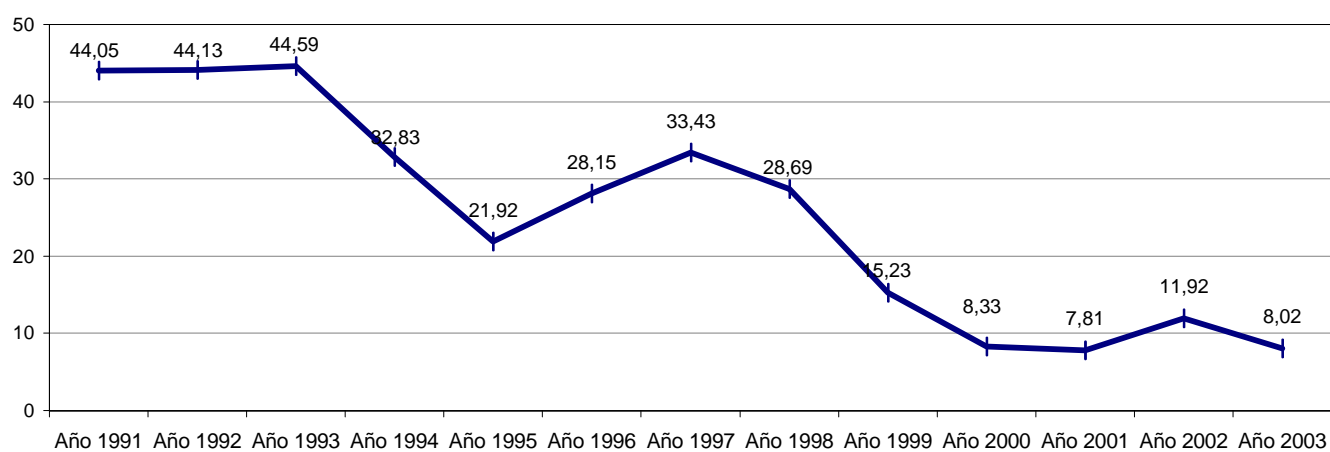

JUJUY
Evolución de tasas de Homicidios Dolosos. Años 1991-2003

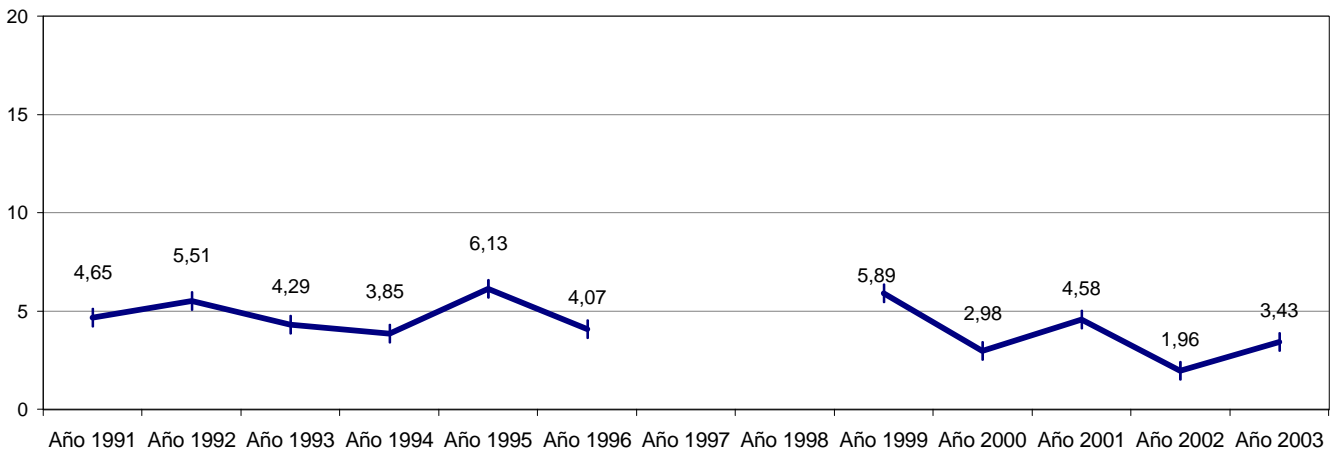

LA PAMPA
Evolución de tasas de Homicidios Dolosos. Años 1991-2003

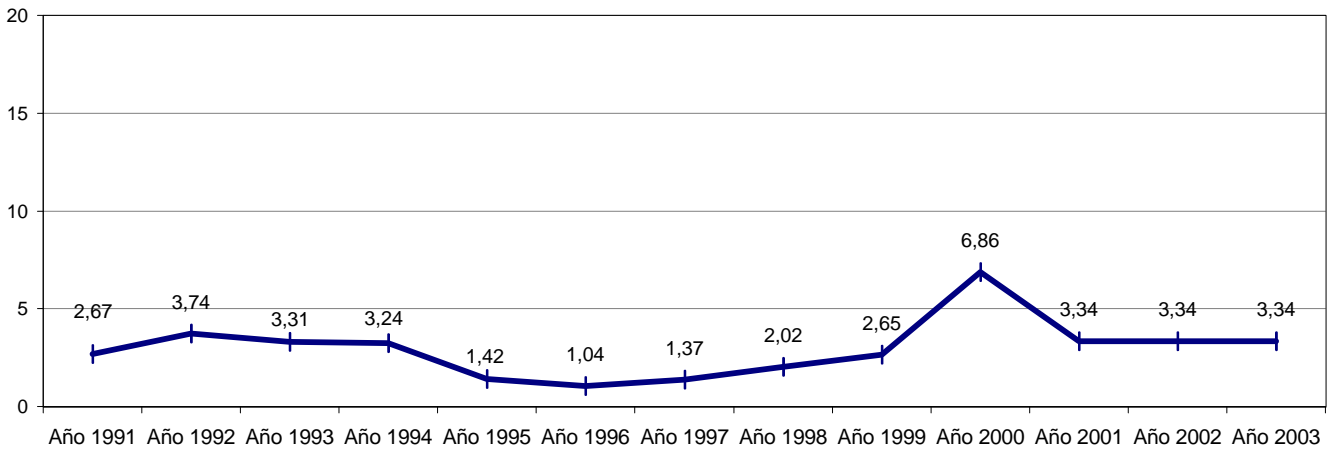

LA RIOJA
Evolución de tasas de Homicidios Dolosos. Años 1991-2003

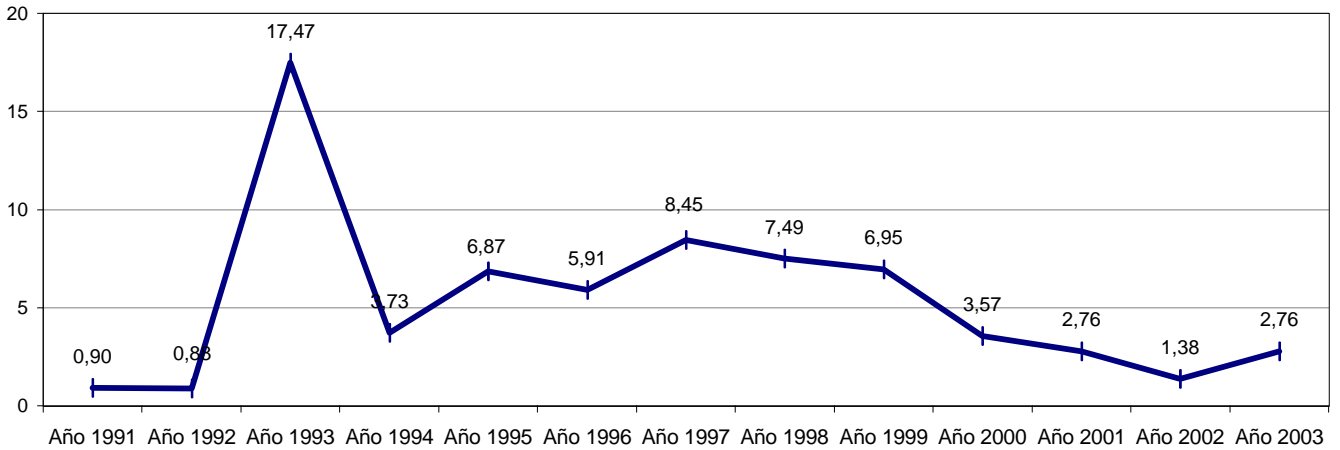

MENDOZA
Evolución de tasas de Homicidios Dolosos. Años 1991-2003

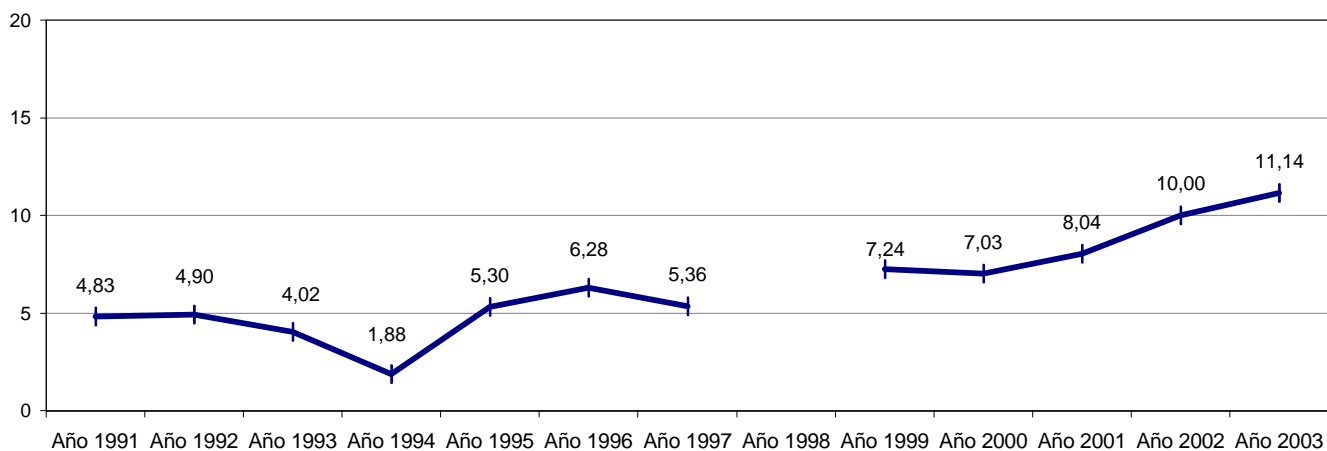

MISIONES
Evolución de tasas de Homicidios Dolosos. Años 1991-2003

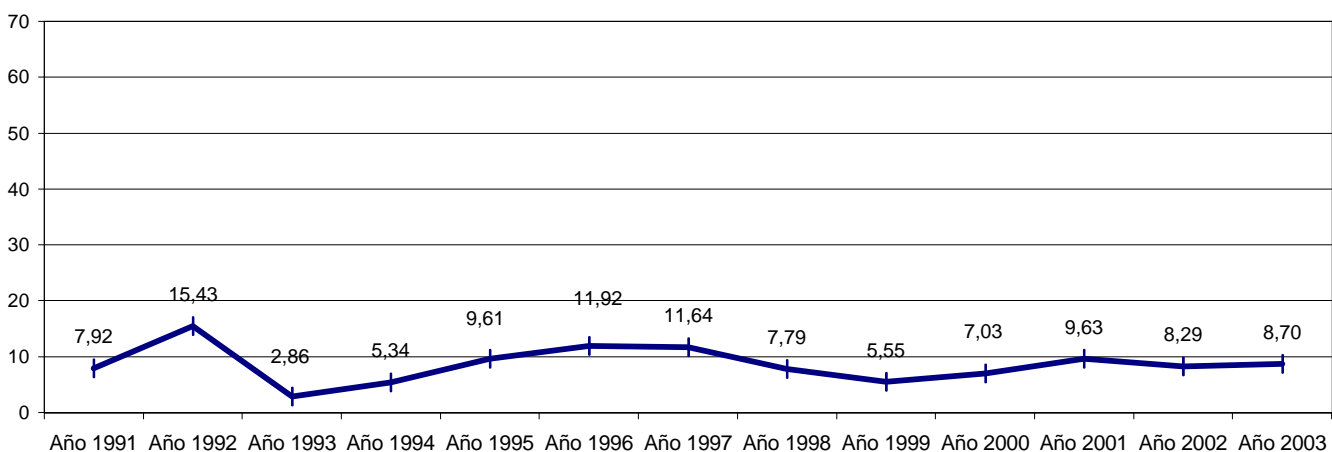

NEUQUÉN
Evolución de tasas de Homicidios Dolosos. Años 1991-2003

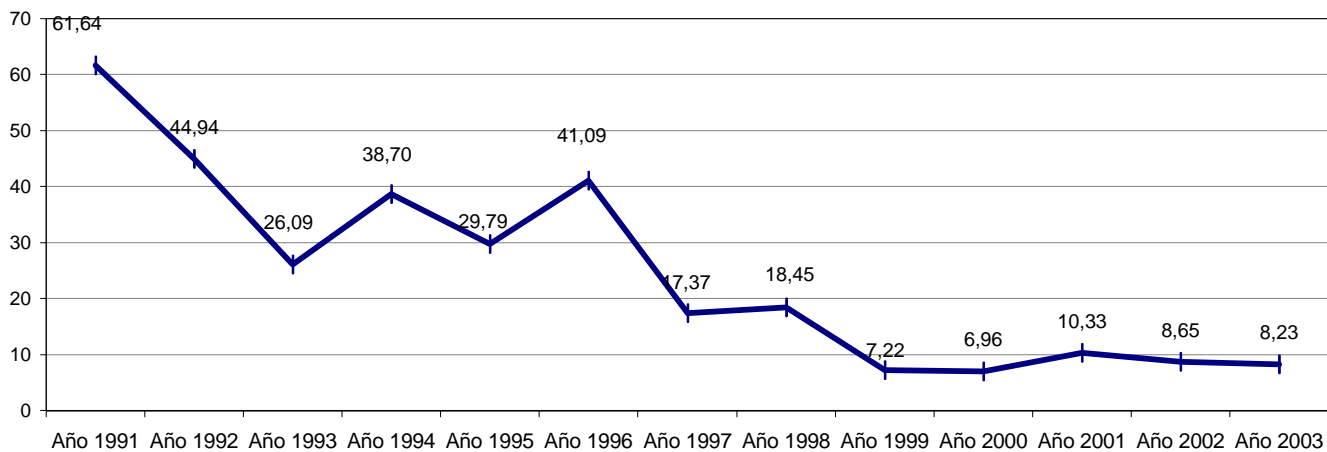

RIO NEGRO
Evolución de tasas de Homicidios Dolosos. Años 1991-2003

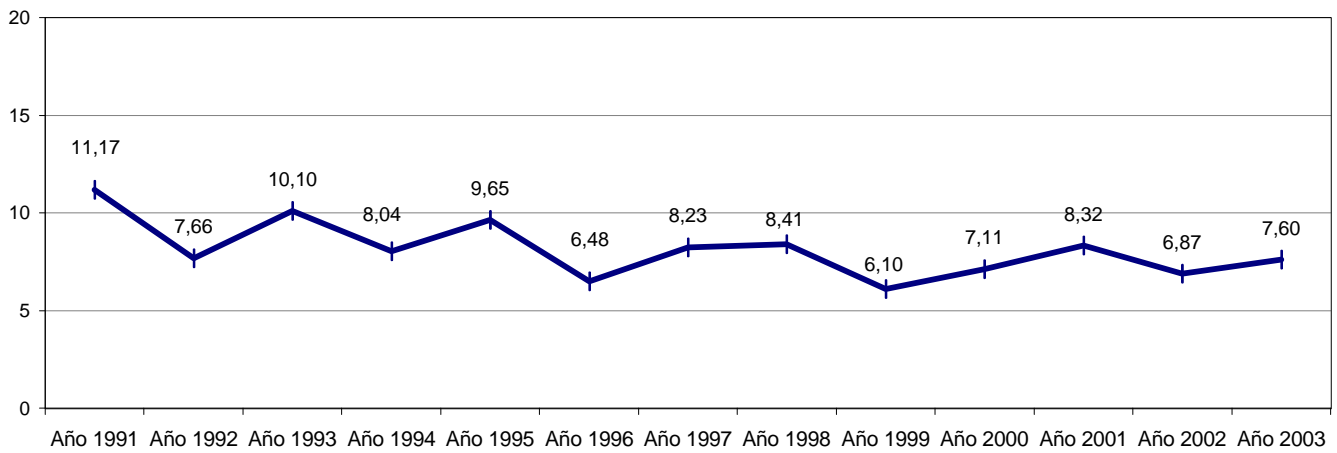

SALTA
Evolución de tasas de Homicidios Dolosos. Años 1991-2003

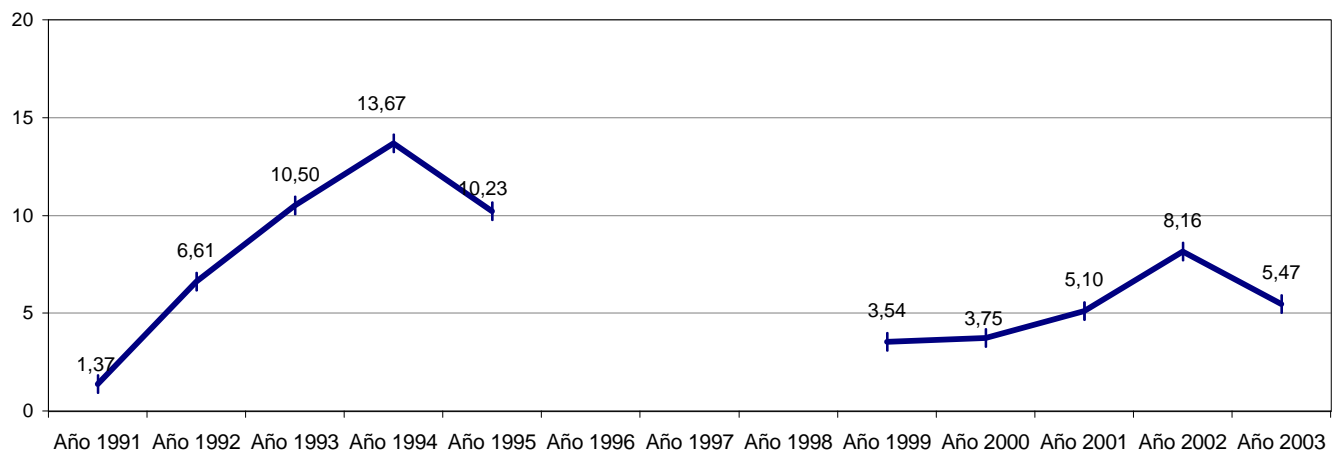

SAN JUAN
Evolución de tasas de Homicidios Dolosos. Años 1991-2003

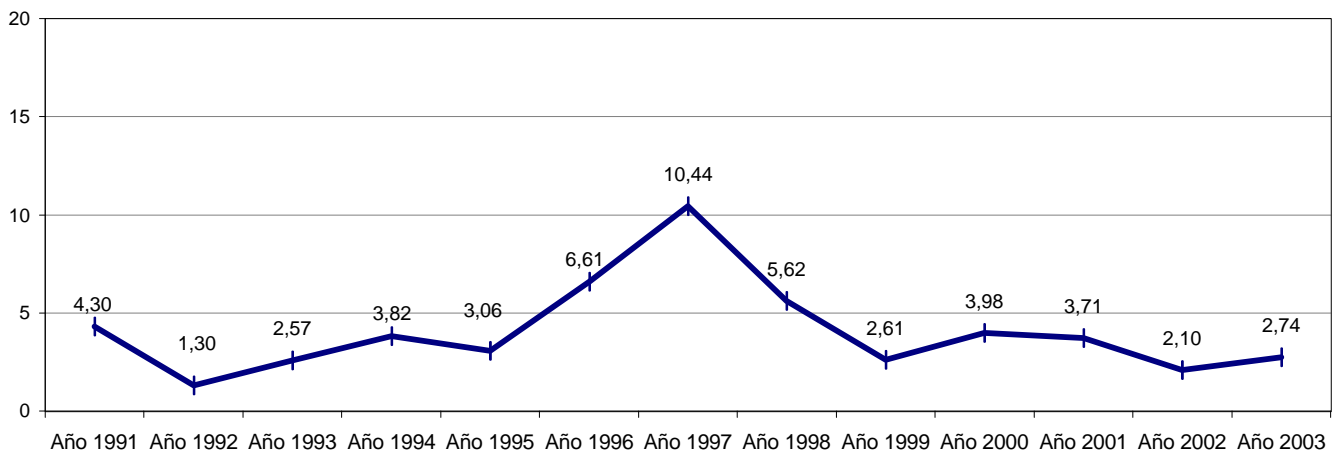

SAN LUIS
Evolución de tasas de Homicidios Dolosos. Años 1991-2003

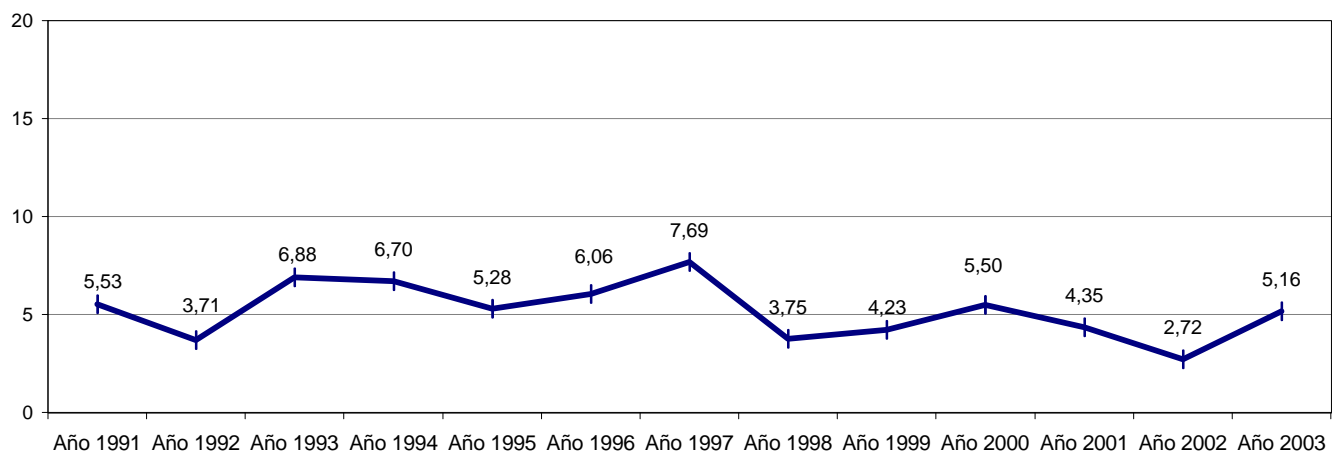

SANTA CRUZ
Evolución de tasas de Homicidios Dolosos. Años 1991-2003

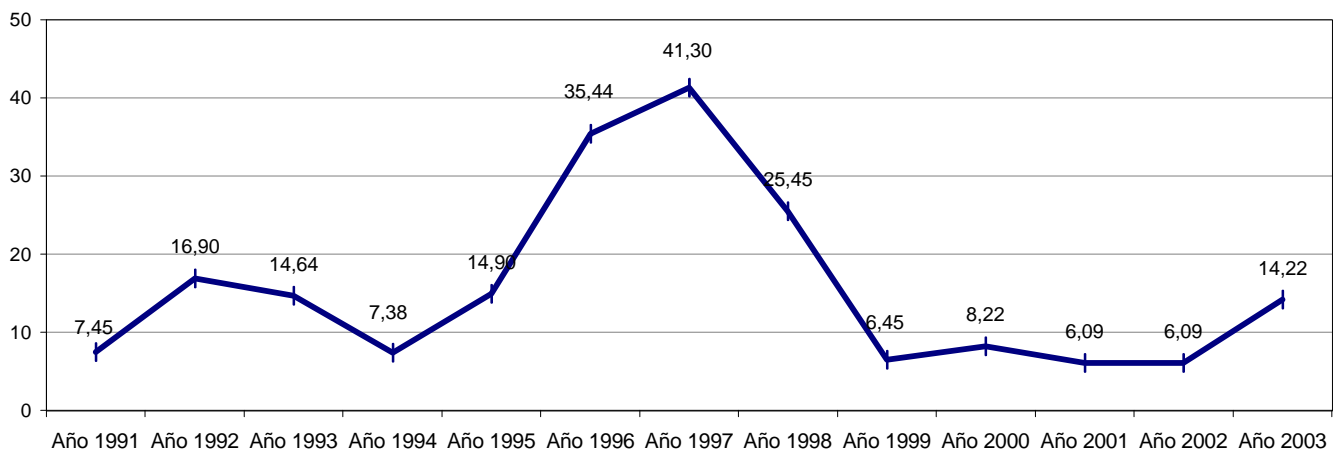

SANTA FE
Evolución de tasas de Homicidios Dolosos. Años 1991-2003

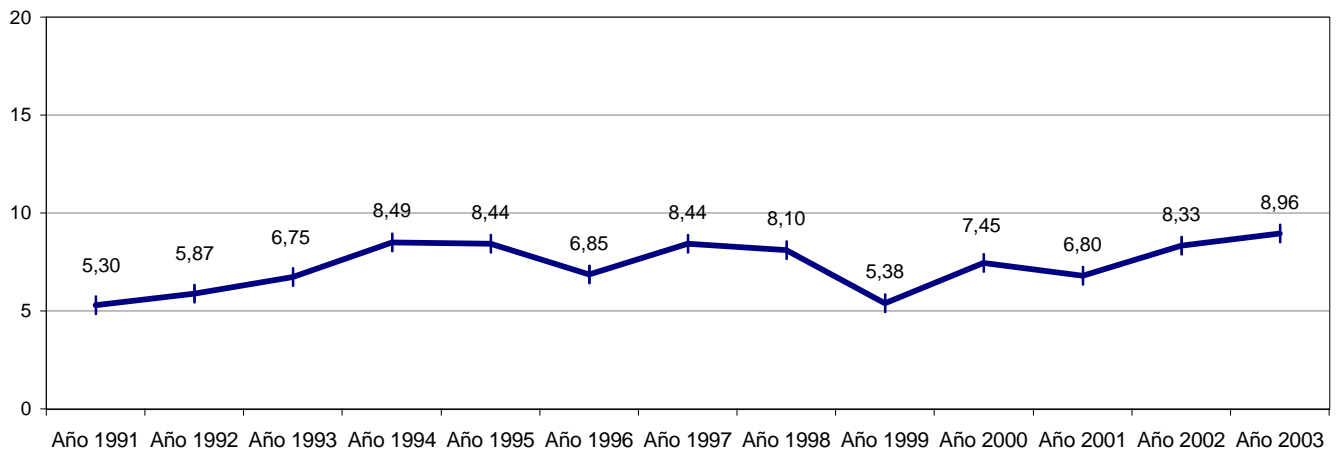

SANTIAGO DEL ESTERO
Evolución de tasas de Homicidios Dolosos. Años 1991-2003

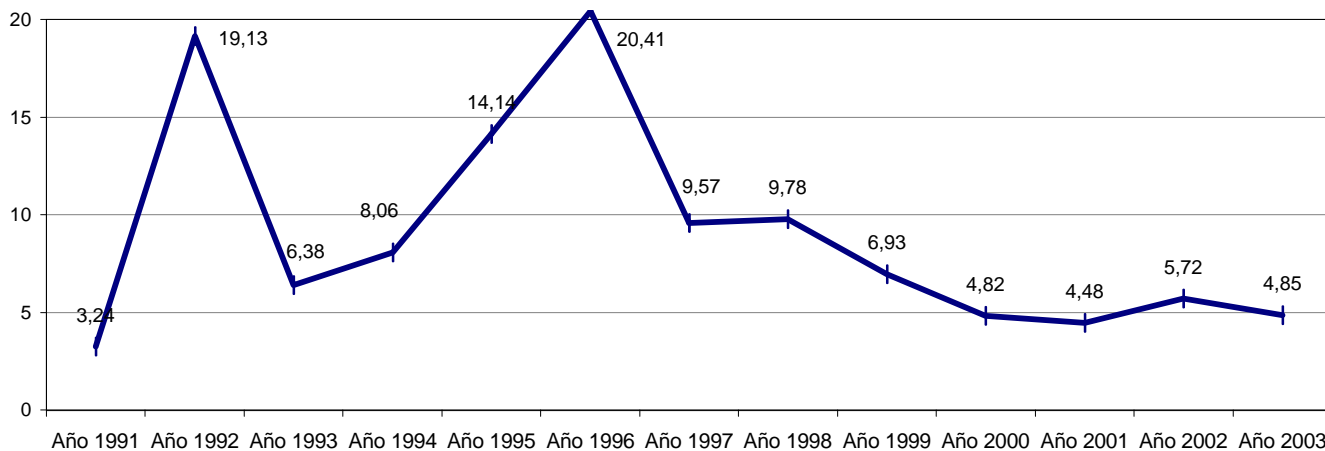

TIERRA DEL FUEGO
Evolución de tasas de Homicidios Dolosos. Años 1991-2003

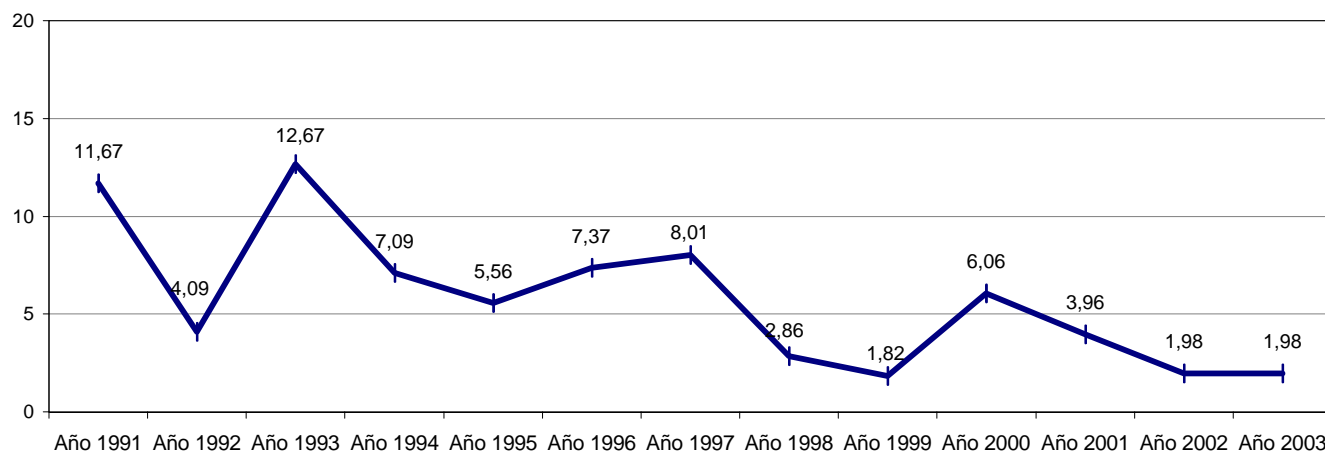

TUCUMÁN
Evolución de tasas de Homicidios Dolosos. Años 1991-2003

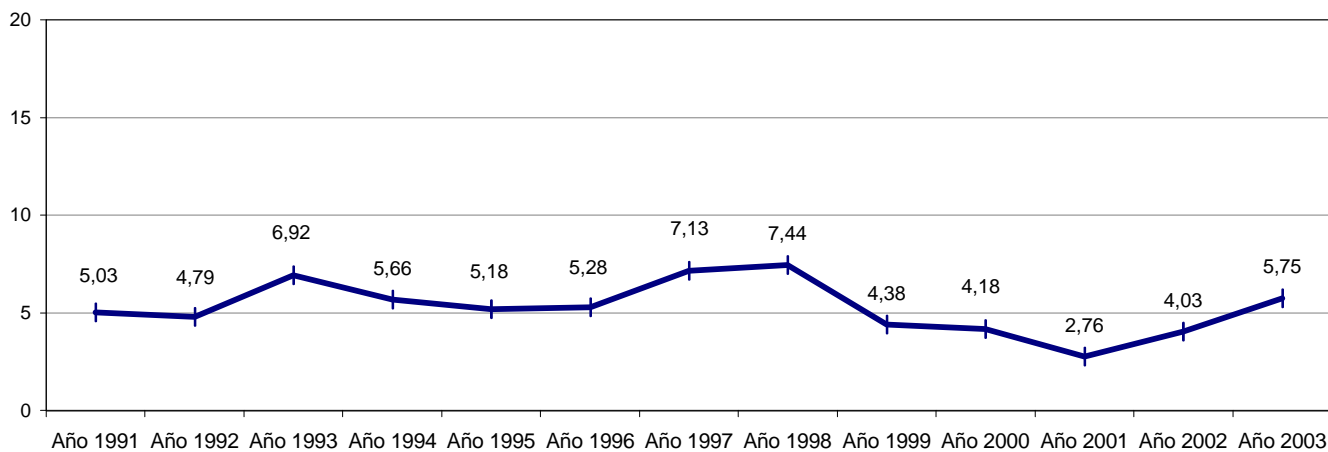

CUADRO 35

**COMPARACIÓN ENTRE HECHOS DELICTIVOS Y SENTENCIAS CONDENATORIAS
TOTAL PAÍS Y POR PROVINCIA - AÑO 2003**

PROVINCIA	Año 2003		
	HECHOS DELICTIVOS	*SENTENCIAS CONDENATORIAS	PORCENTAJE
Buenos Aires	328.027	12.329	3,76%
Catamarca	14.148	158	1,12%
Ciudad de Buenos Aires	192.458	5.394	2,80%
Córdoba	136.892	2.863	2,09%
Corrientes	31.791	354	1,11%
Chaco	38.800	716	1,85%
Chubut	15.669	327	2,09%
Entre Ríos	26.369	411	1,56%
Formosa	14.920	255	1,71%
Jujuy	24.718	247	1,00%
La Pampa	13.354	784	5,87%
La Rioja	9.032	22	0,24%
Mendoza	92.724	1.654	1,78%
Misiones	24.710	655	2,65%
Neuquén	33.280	1.224	3,68%
Río Negro	20.358	897	4,41%
Salta	37.429	715	1,91%
San Juan	31.805	208	0,65%
San Luis	10.619	132	1,24%
Santa Cruz	11.816	188	1,59%
Santa Fe	104.564	3.081	2,95%
Santiago del Estero	19.894	91	0,46%
Tierra del Fuego	3.875	119	3,07%
Tucumán	33.473	259	0,77%
TOTAL PAÍS	1.270.725	33.083	2,60%

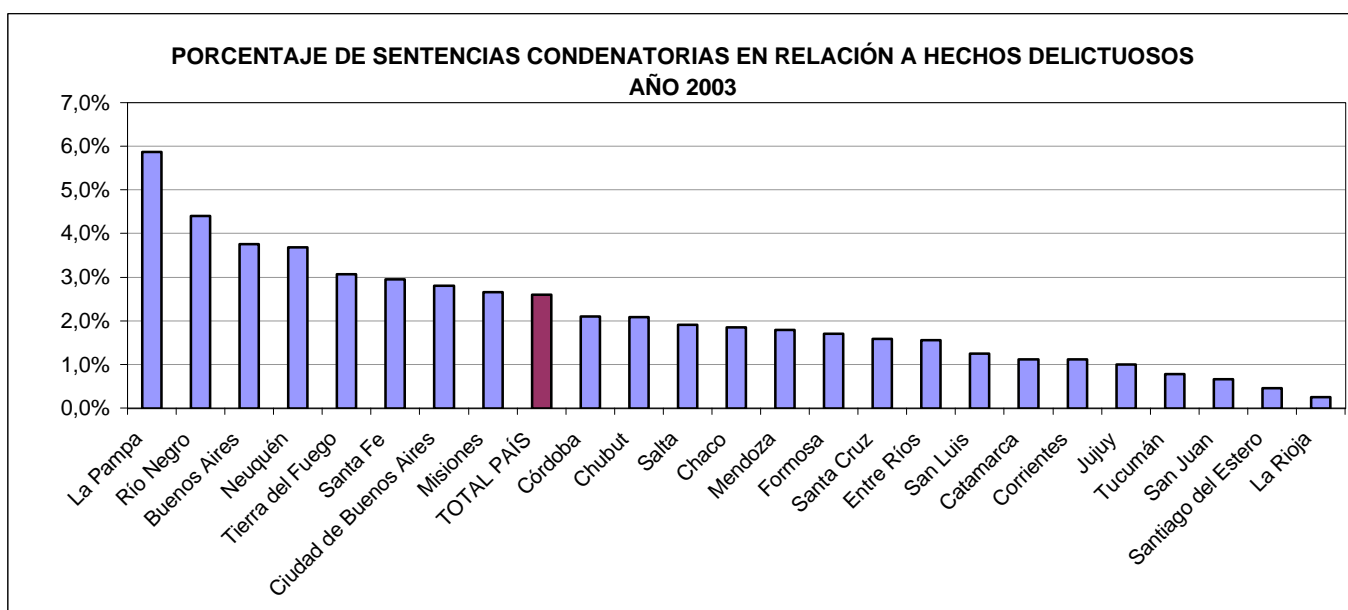

* Los datos referidos a sentencias condenatorias en sede penal son suministrados por el Registro Nacional de Reincidencia y Estadística Criminal. No se incluyen las absoluciones.

CUADRO 36 - GRÁFICOS PAÍS Y POR PROVINCIA

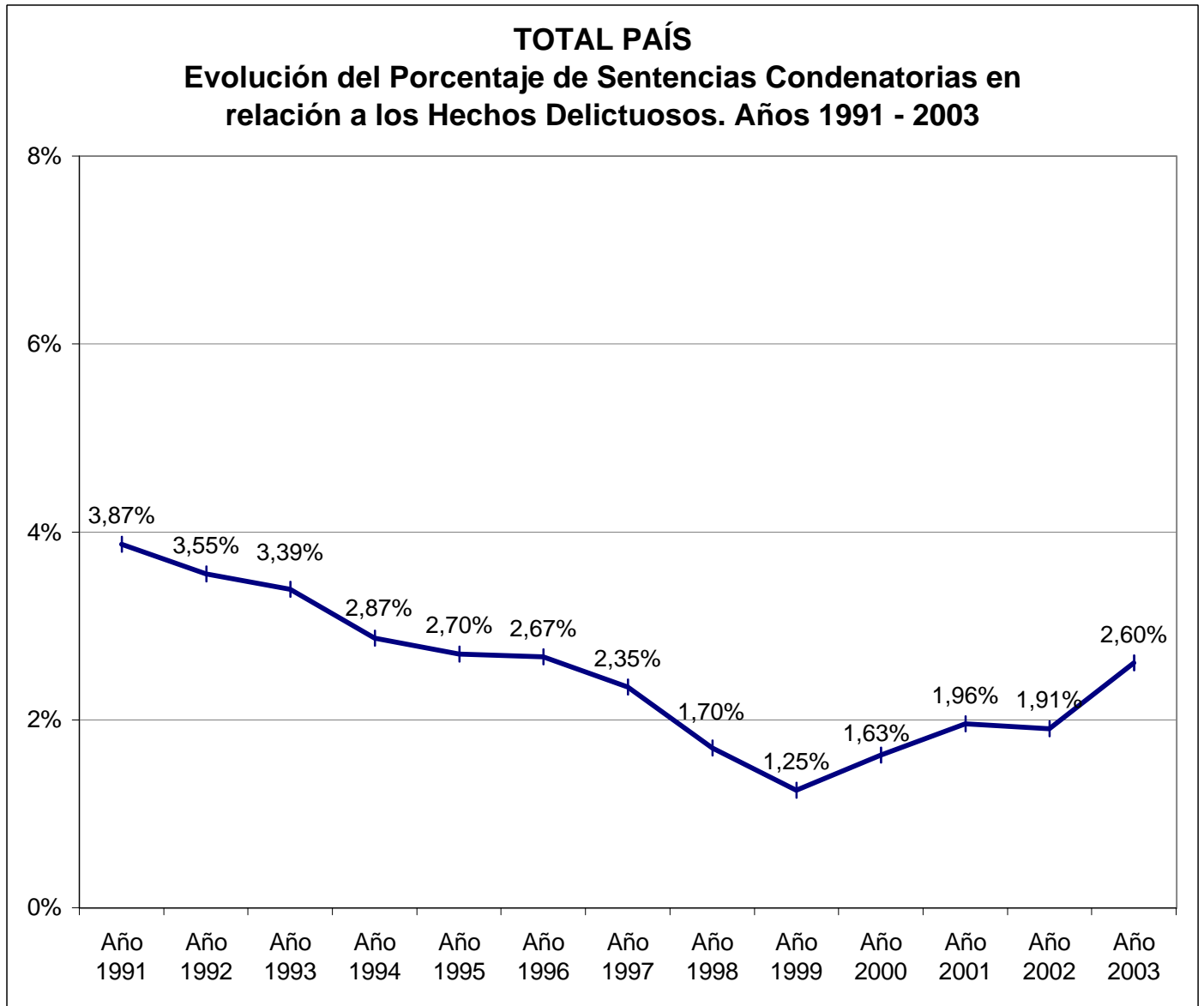

CUADRO 36 - GRÁFICOS PAÍS Y POR PROVINCIA

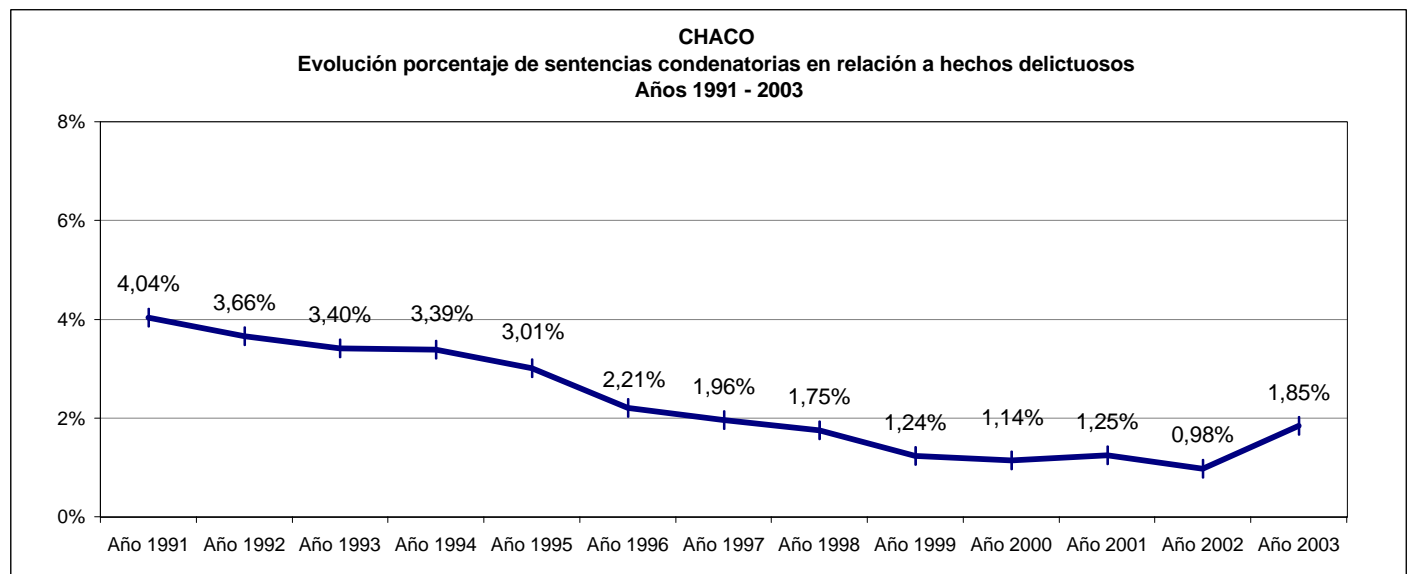
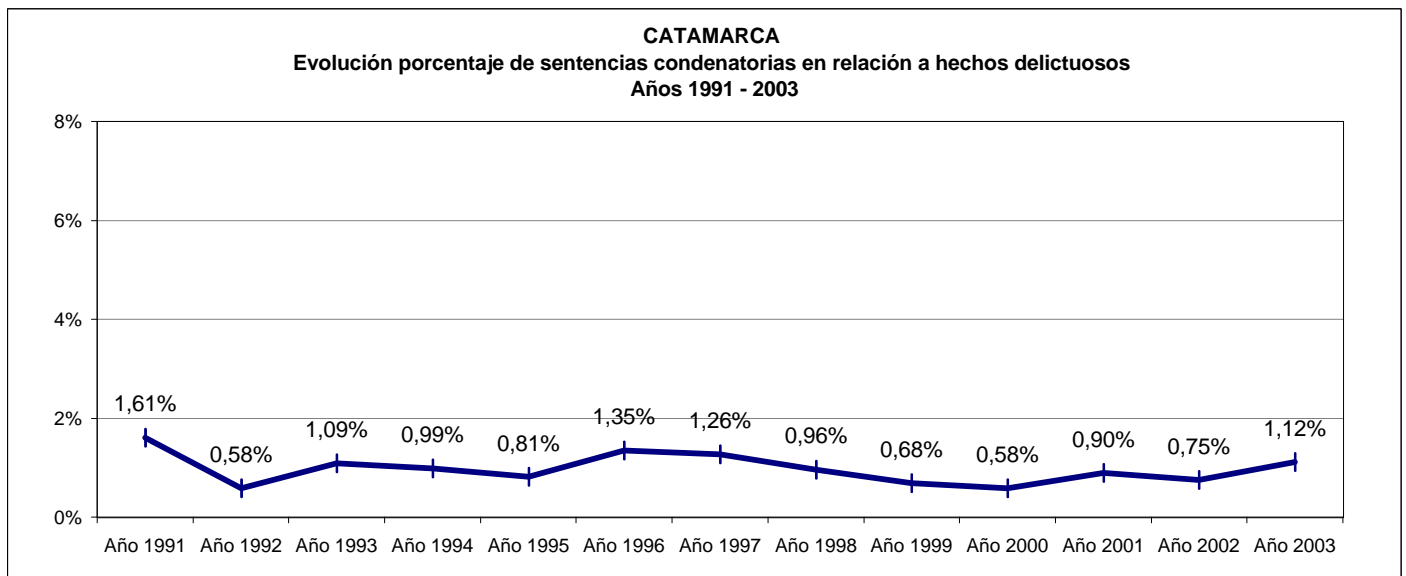
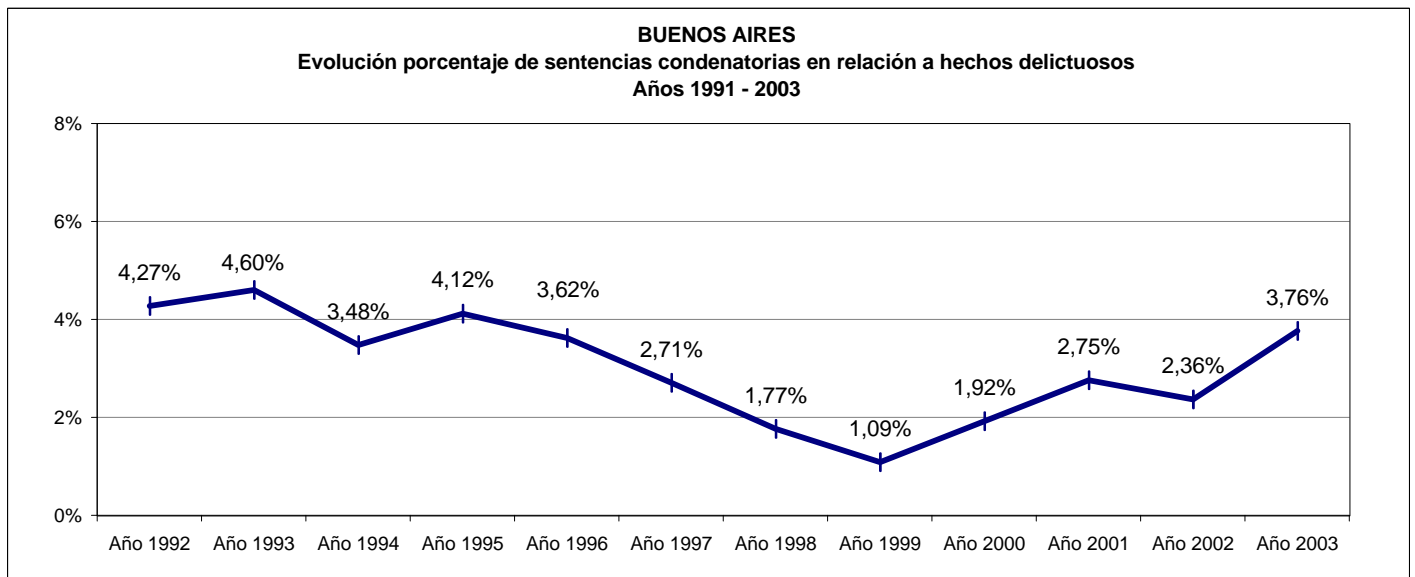

CUADRO 36 - GRÁFICOS PAÍS Y POR PROVINCIA

CHUBUT

**Evolución porcentaje de sentencias condenatorias en relación a hechos delictuosos
Años 1991 - 2003**

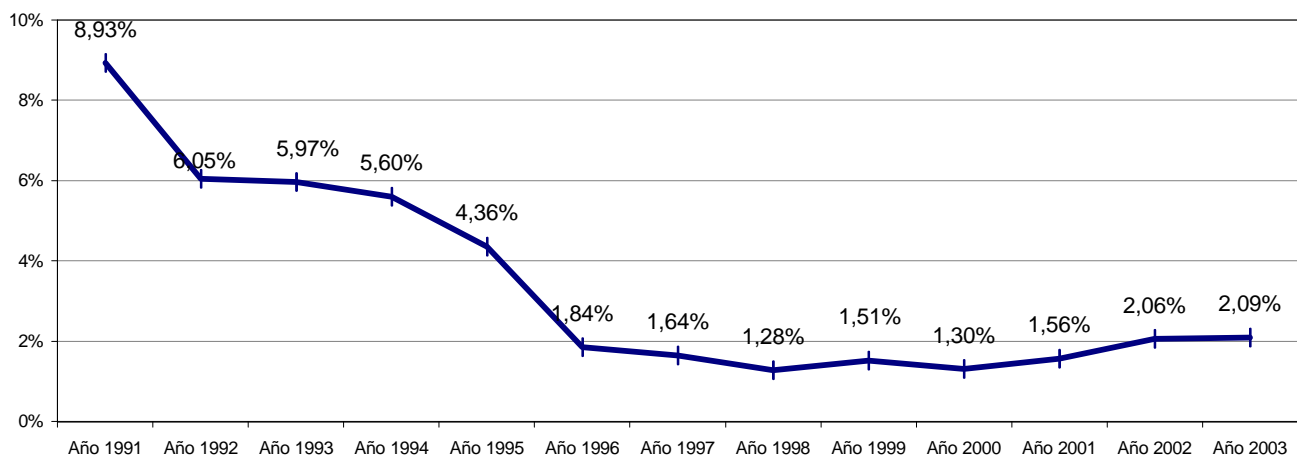

CIUDAD DE BUENOS AIRES

**Evolución porcentaje de sentencias condenatorias en relación a hechos delictuosos
Años 1991 - 2003**

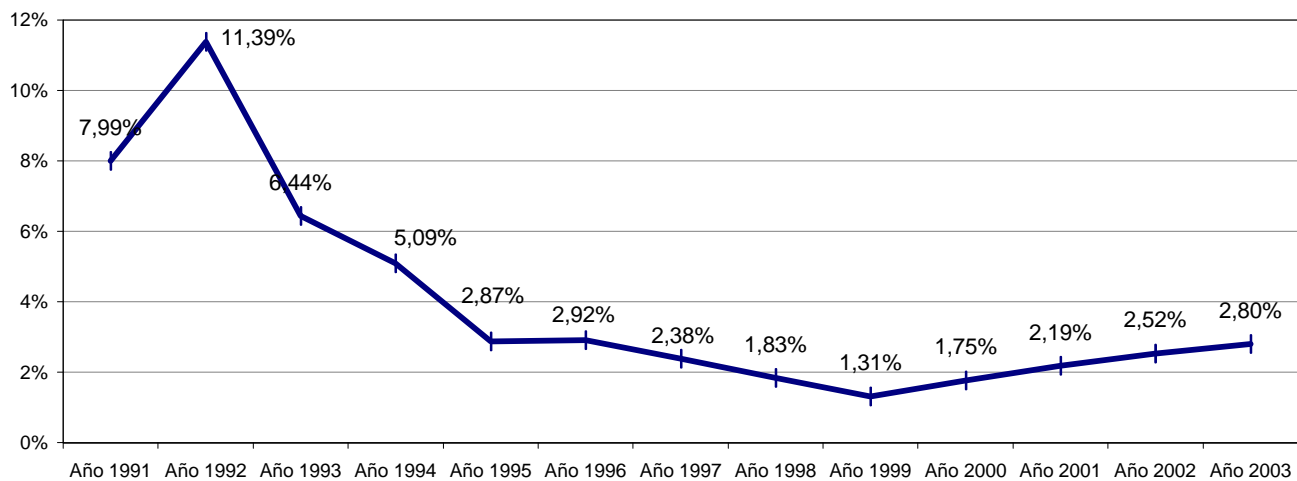

CÓRDOBA

**Evolución porcentaje de sentencias condenatorias en relación a hechos delictuosos
Años 1991 - 2003**

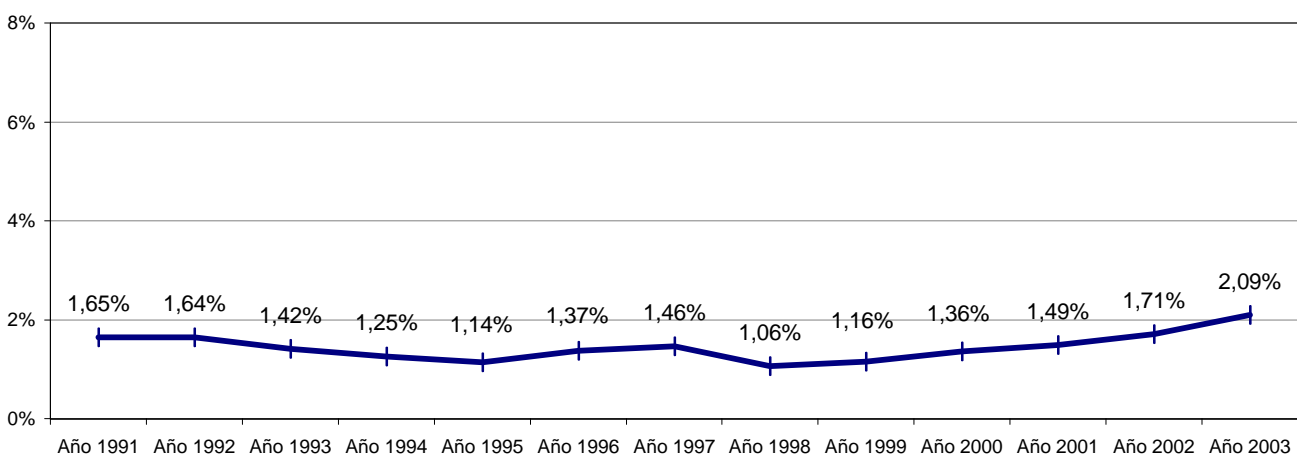

CUADRO 36 - GRÁFICOS PAÍS Y POR PROVINCIA

CORRIENTES

**Evolución porcentaje de sentencias condenatorias en relación a hechos delictuosos
Años 1991 - 2003**

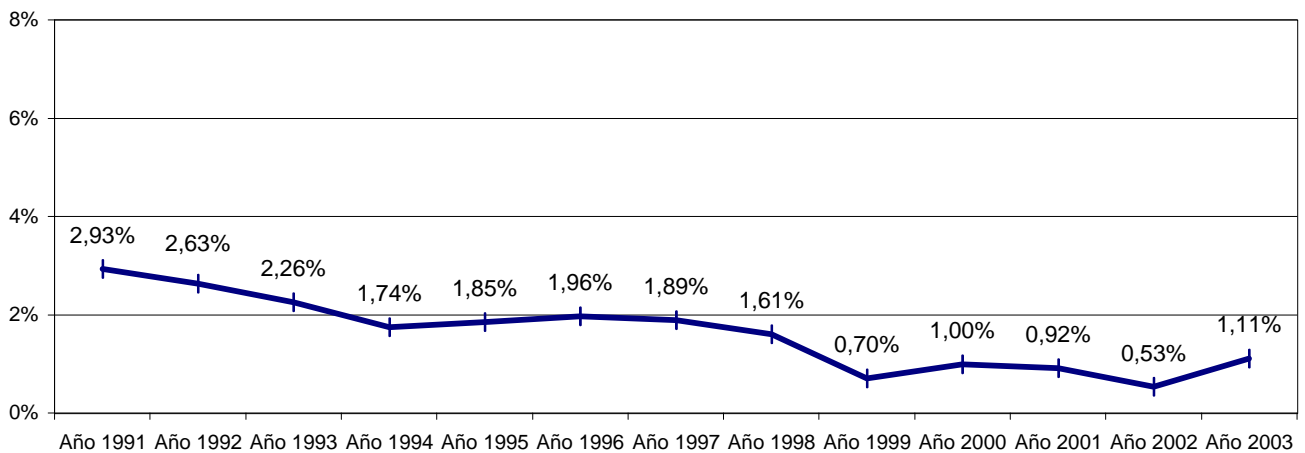

ENTRE RÍOS

**Evolución porcentaje de sentencias condenatorias en relación a hechos delictuosos
Años 1991 - 2003**

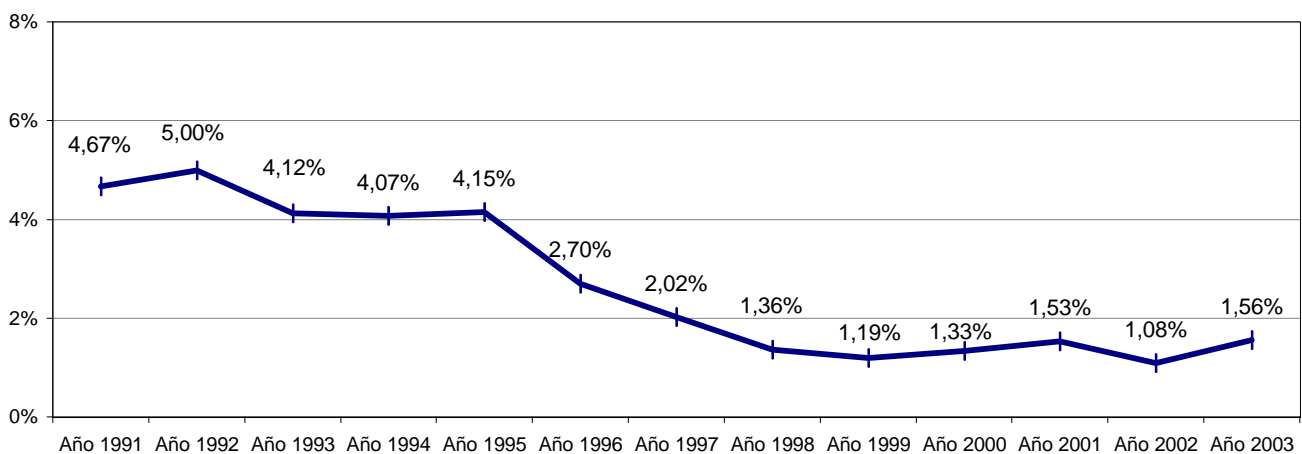

FORMOSA

**Evolución porcentaje de sentencias condenatorias en relación a hechos delictuosos
Años 1991 - 2003**

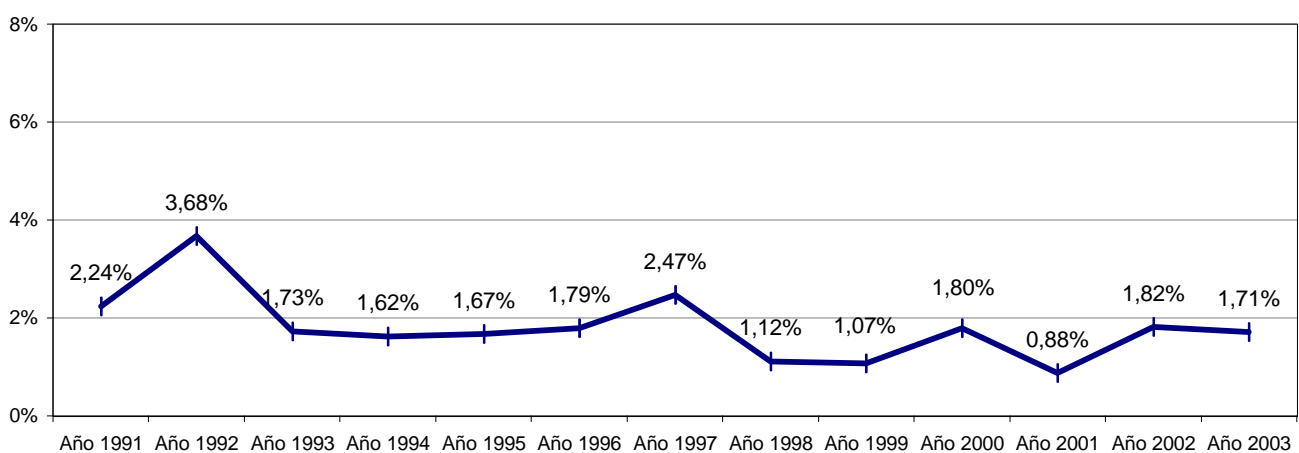

CUADRO 36 - GRÁFICOS PAÍS Y POR PROVINCIA

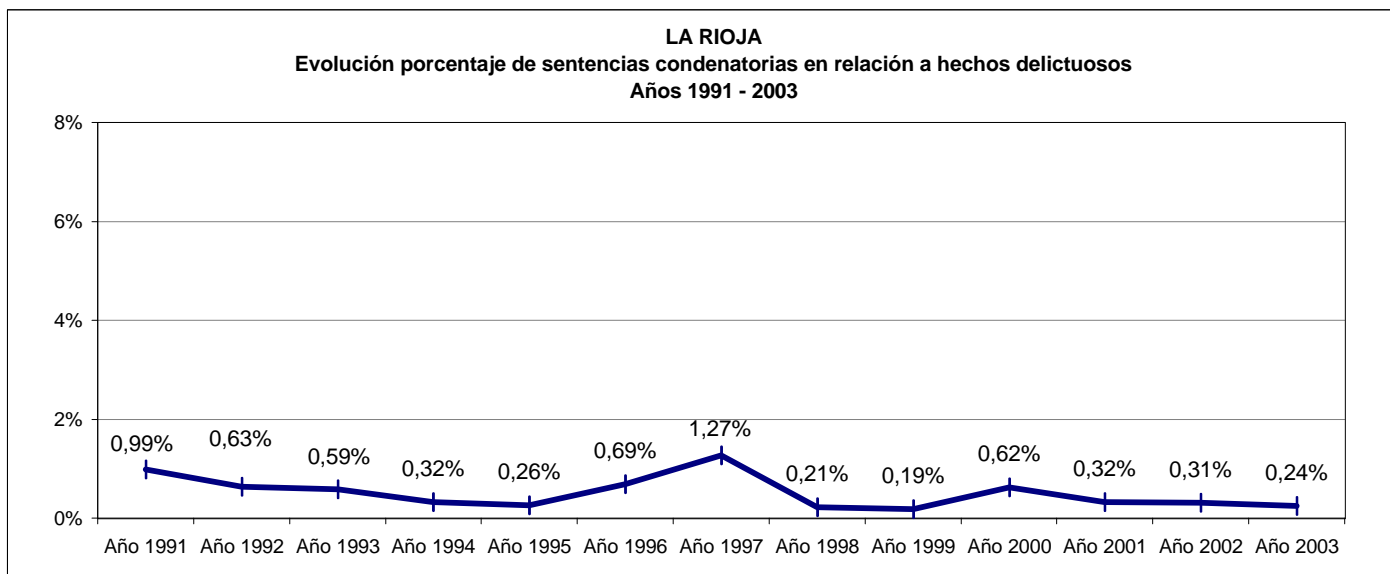
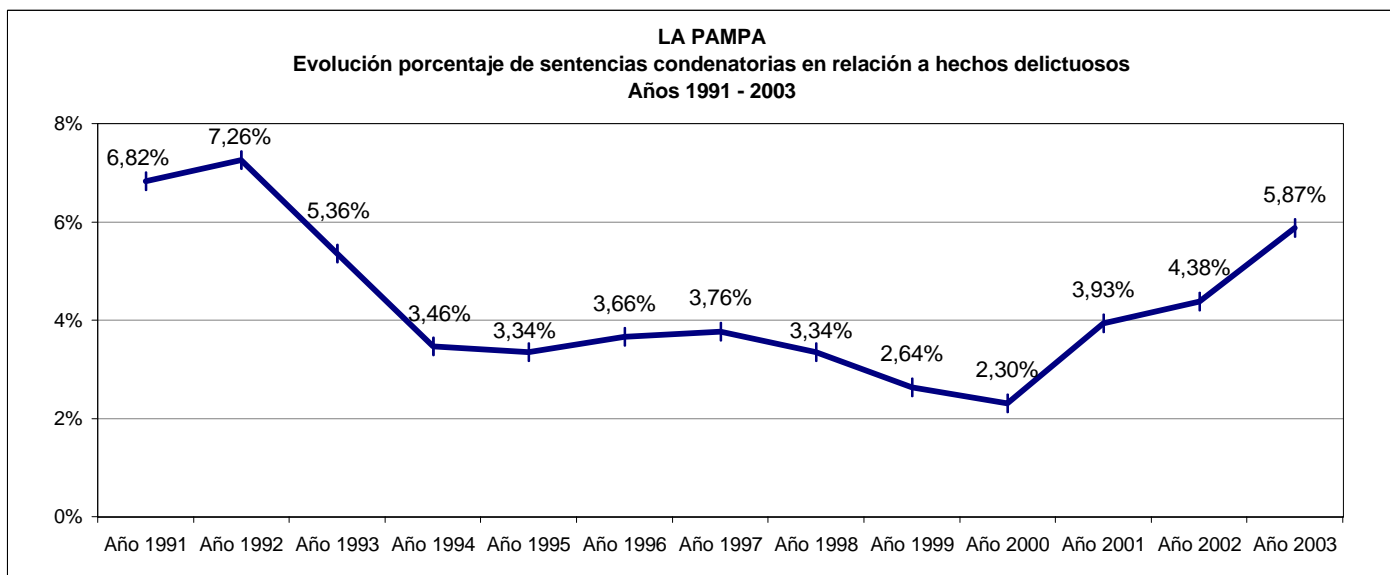
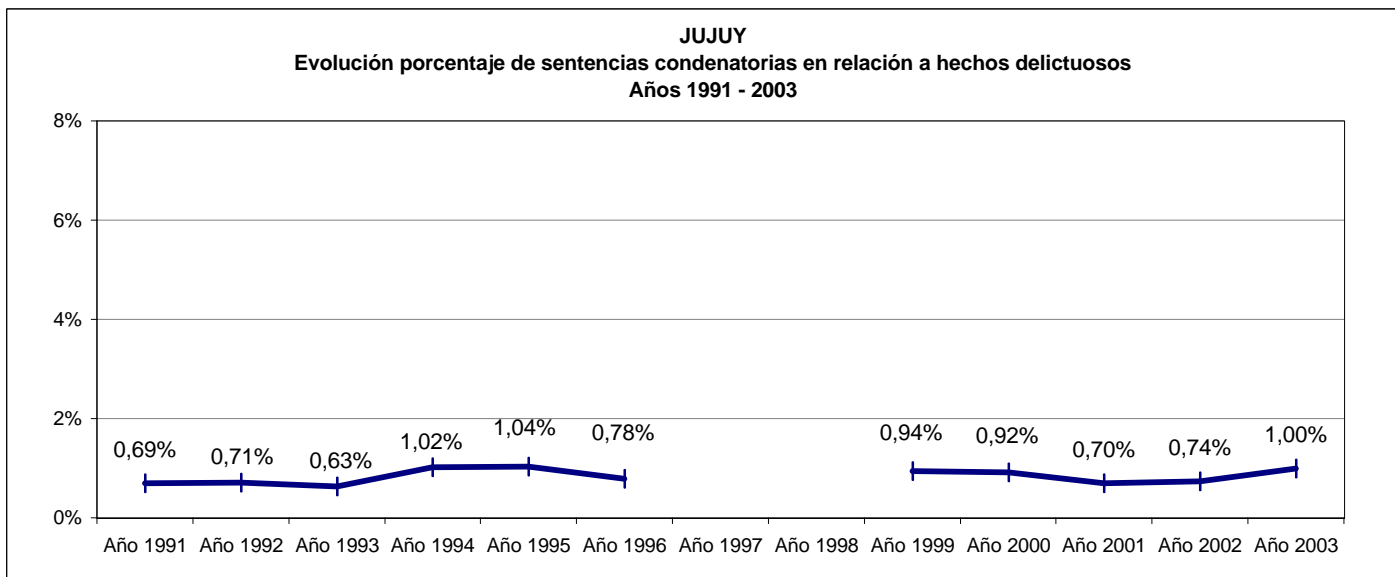

CUADRO 36 - GRÁFICOS PAÍS Y POR PROVINCIA

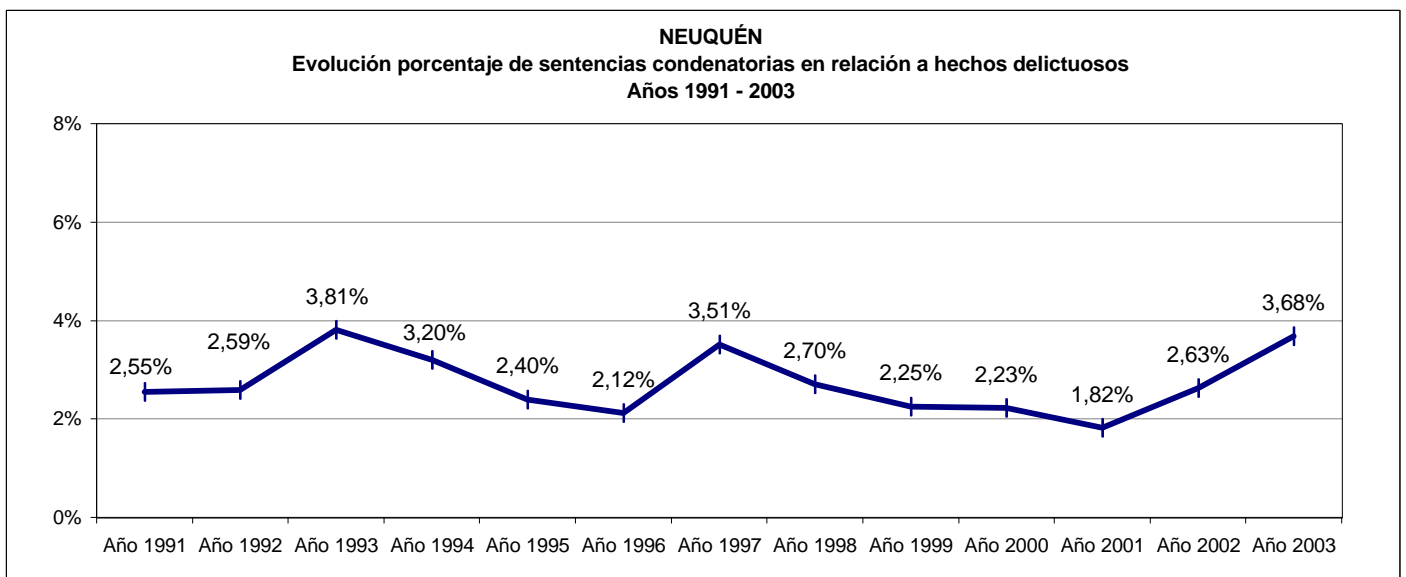
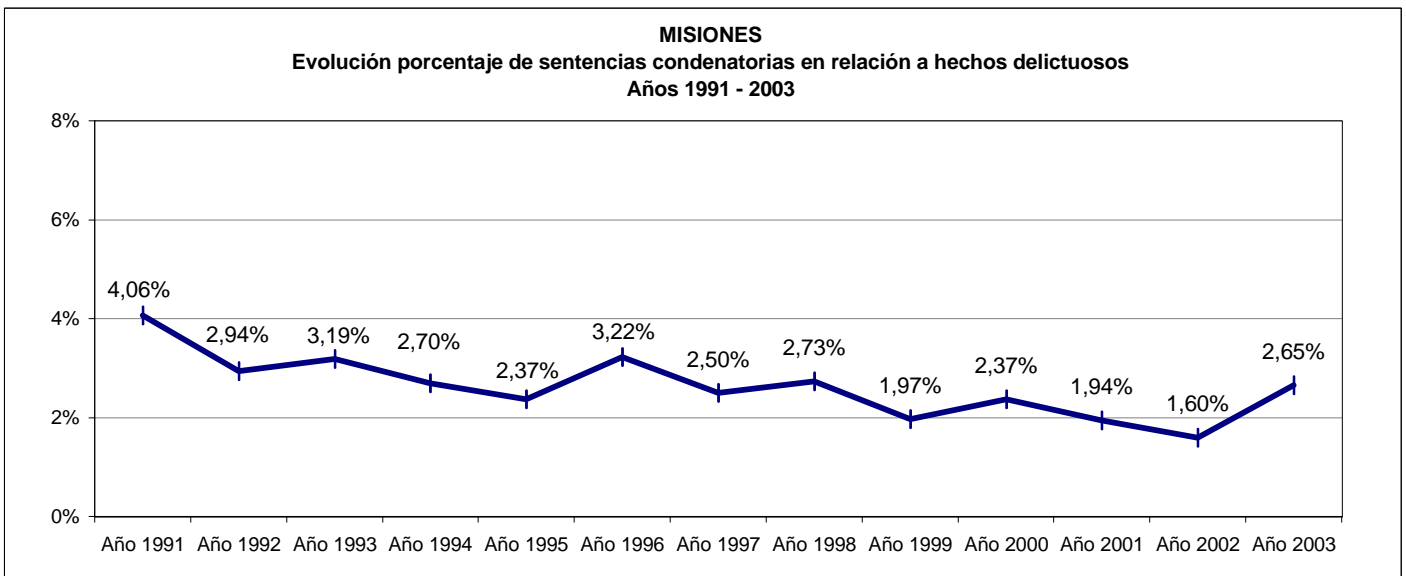
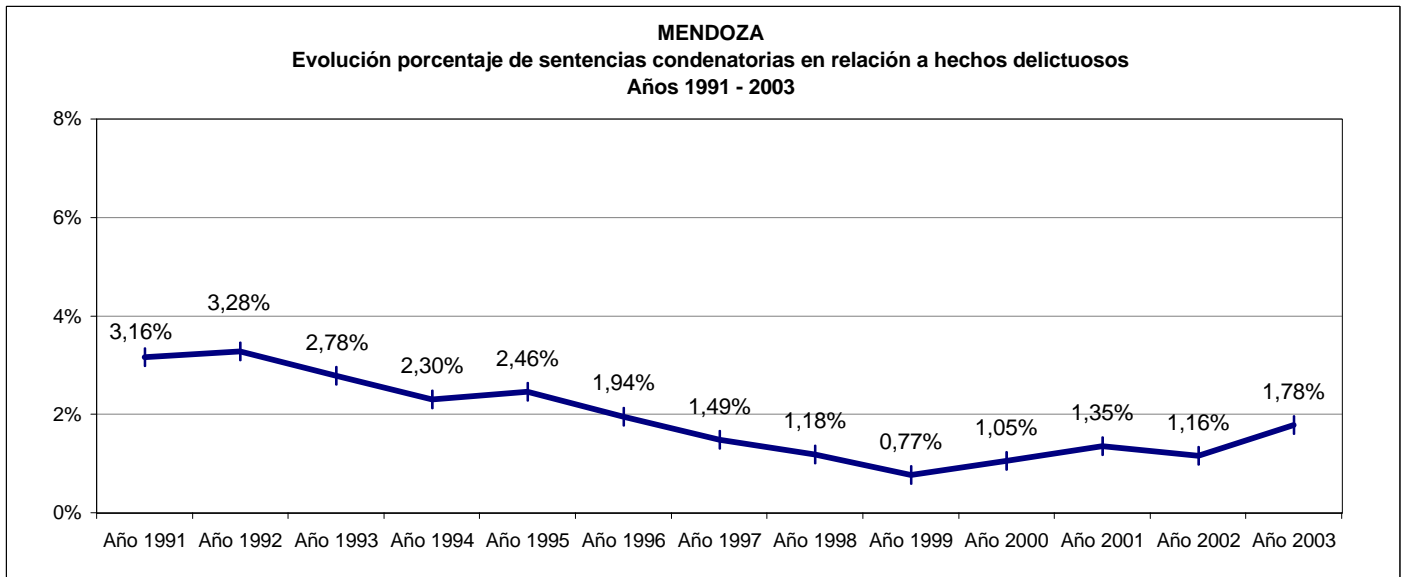

CUADRO 36 - GRÁFICOS PAÍS Y POR PROVINCIA

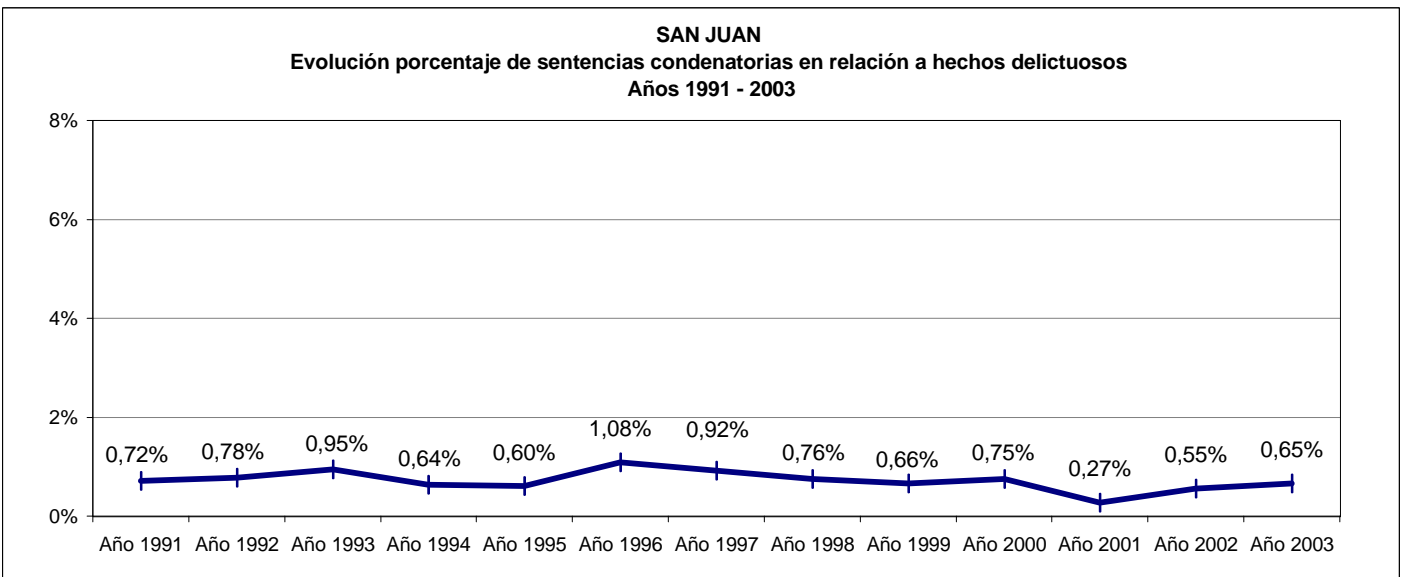
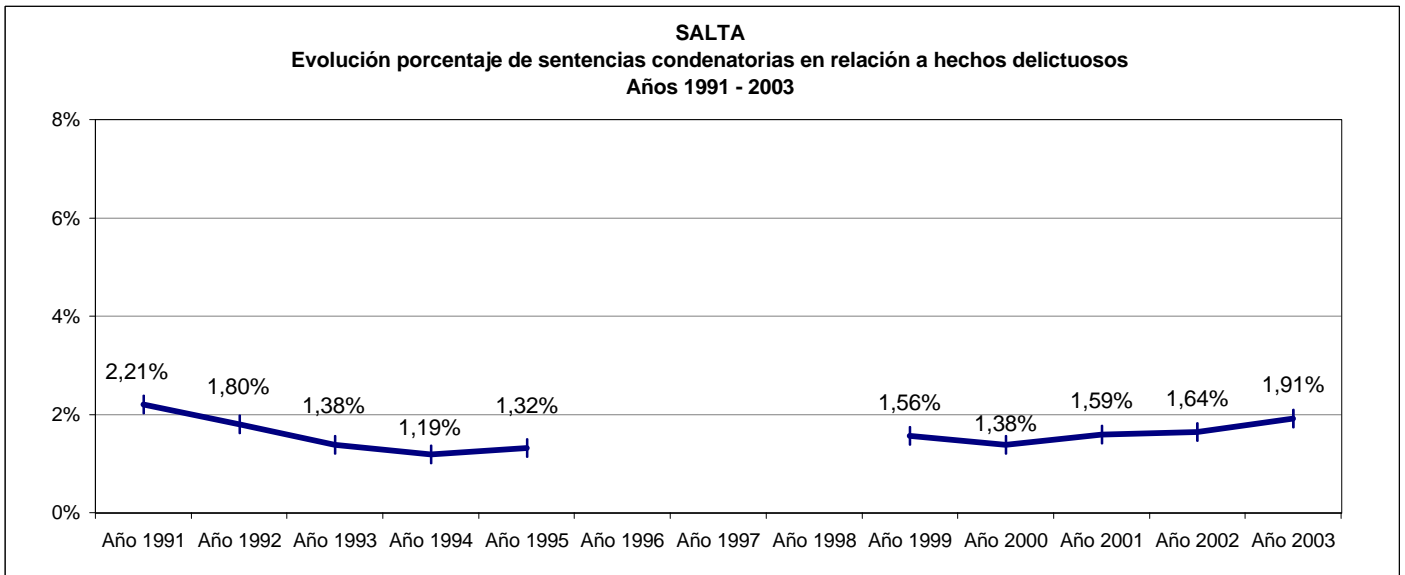
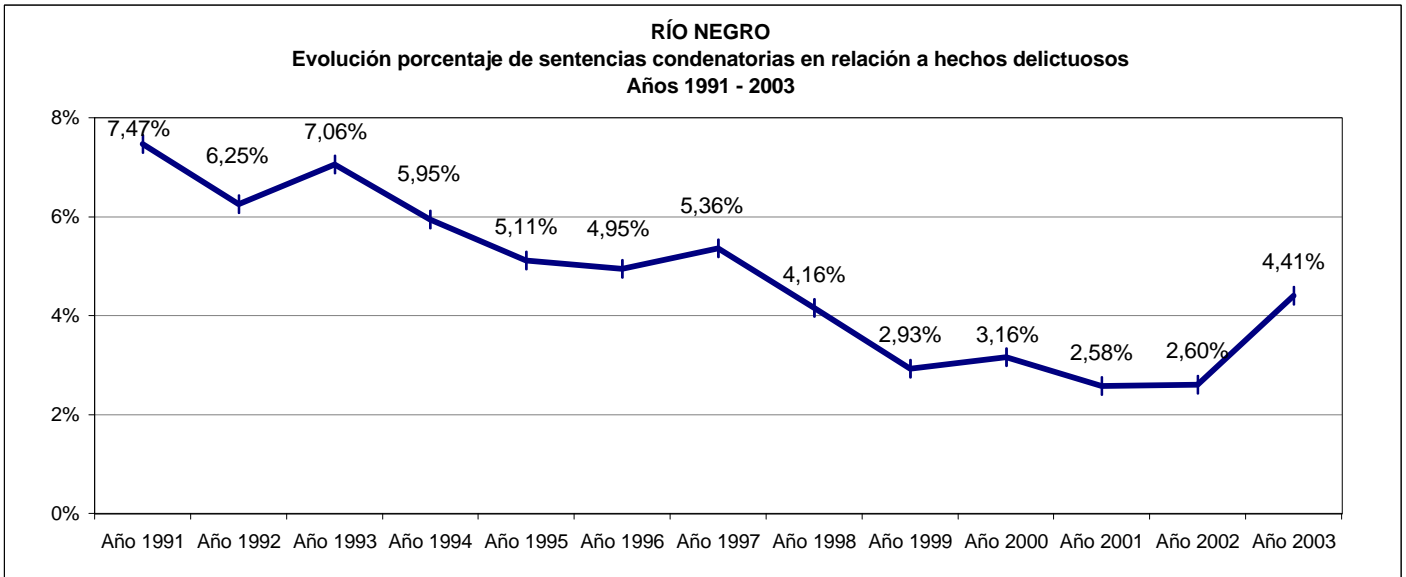

CUADRO 36 - GRÁFICOS PAÍS Y POR PROVINCIA

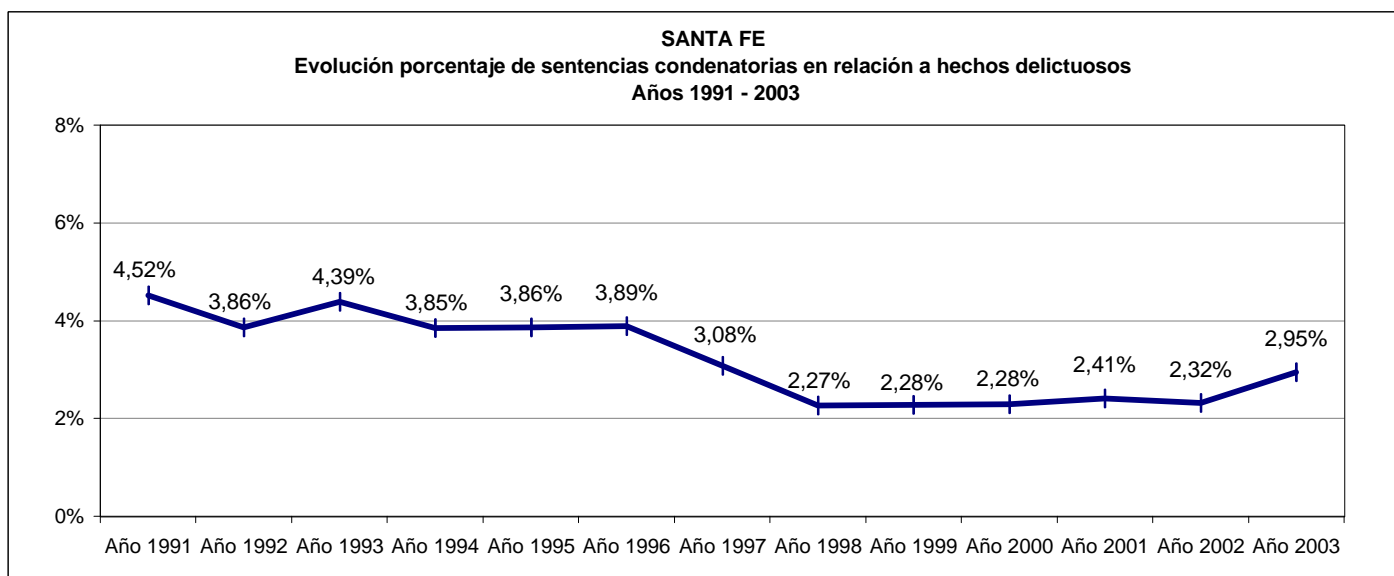
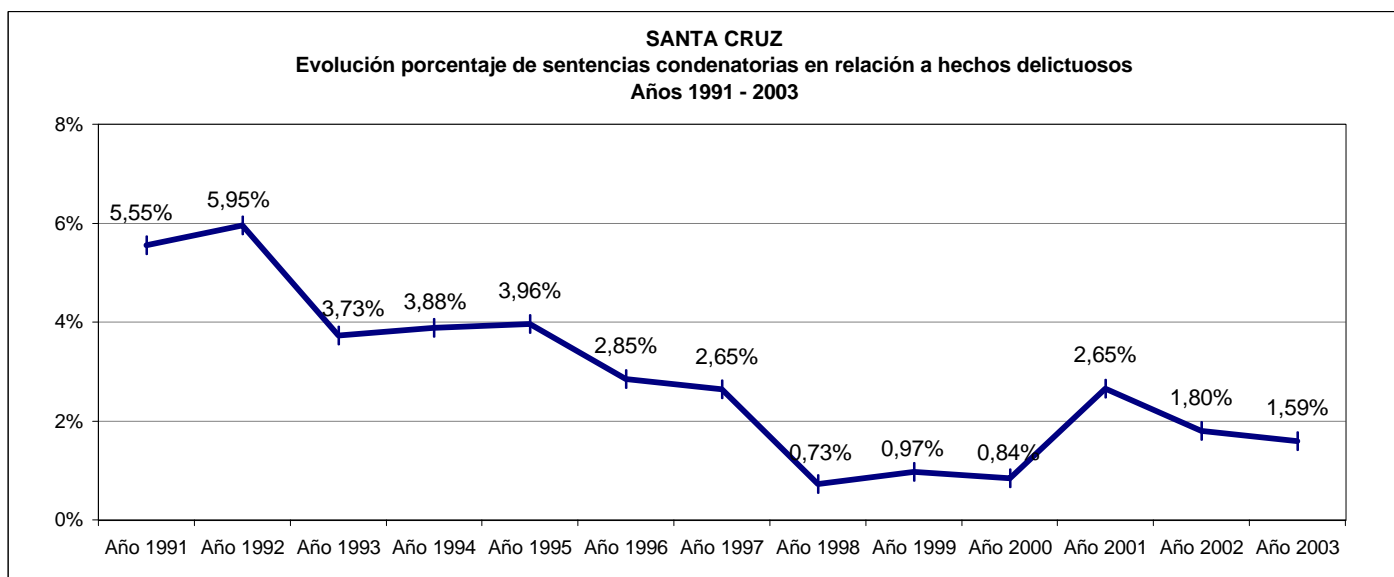
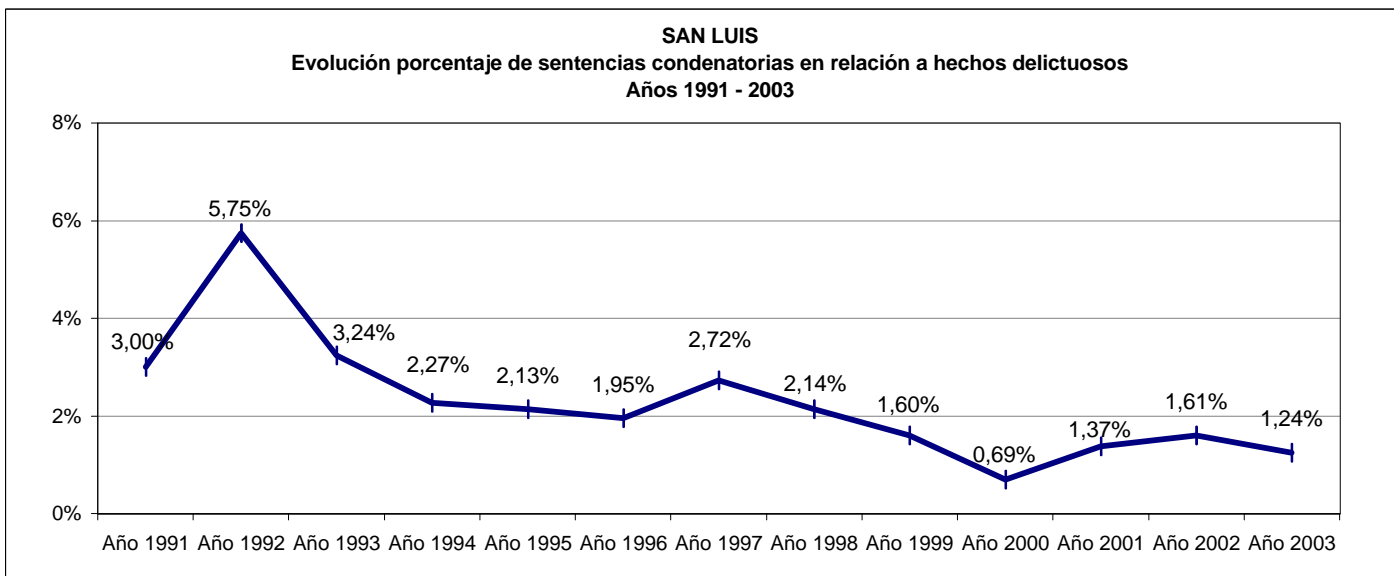

CUADRO 36 - GRÁFICOS PAÍS Y POR PROVINCIA

