

ESTADÍSTICAS VITALES

INFORMACIÓN BÁSICA
Argentina - Año 2018



Ministerio de Salud
Argentina

ESTADÍSTICAS VITALES INFORMACIÓN BÁSICA

ARGENTINA - AÑO 2018

Estadísticas vitales. Información básica
Argentina - Año 2018

Ministerio de Salud
Secretaría de Acceso a la Salud
Subsecretaría de Medicamentos e Información Estratégica
Dirección de Estadísticas e Información en Salud

ISSN: 1668-9054
Serie 5 Número 62
Buenos Aires, diciembre de 2019

AUTORIDADES

PRESIDENTE DE LA NACIÓN

Dr. Alberto Fernández

MINISTRO DE SALUD

Dr. Ginés González García

SECRETARIA DE ACCESO A LA SALUD

Dra. Carla Vizzotti

SUBSECRETARIA DE MEDICAMENTOS E INFORMACIÓN ESTRATÉGICA

Lic. Sonia Tarragona

DIRECCION DE ESTADÍSTICAS E INFORMACIÓN EN SALUD

Carlos G. Guevel

Soledad Beltrame

Giselle García

Marta E. Grünwaldt

Karina V. Loiácono

María Laura Martínez

Andrea F. Pantano

Marisa S. Peyton

Olga M. Pivchuk

Adrián G. Santoro

INTRODUCCIÓN	11
CONSIDERACIONES SOBRE EL PROCESAMIENTO DE LOS DATOS	13
DEFINICIONES, CONCEPTOS E INDICADORES UTILIZADOS	21
REFERENCIAS BIBLIOGRÁFICAS	39
INDICADORES GENERALES	41
Cuadros	
1 Indicadores de natalidad, nupcialidad, mortalidad general, infantil, materna y perinatal, por jurisdicción de residencia. República Argentina - Año 2018	42
NACIDOS VIVOS	45
Cuadros	
2 Nacidos vivos registrados según edad de la madre, por jurisdicción de residencia de la madre. República Argentina - Año 2018	46
3 Nacidos vivos registrados según nivel de instrucción de la madre, por jurisdicción de residencia de la madre. República Argentina - Año 2018	47
4 Nacidos vivos registrados según máximo nivel de instrucción alcanzado y edad de la madre, por jurisdicción de residencia de la madre. República Argentina - Año 2018	48
5 Nacidos vivos registrados según intervalo de peso al nacer, por jurisdicción de residencia de la madre. República Argentina - Año 2018	50
6 Nacidos vivos registrados según tipo y categoría de peso al nacer, por jurisdicción de residencia de la madre. República Argentina - Año 2018	51
7 Nacidos vivos registrados según tiempo de gestación, por jurisdicción de residencia de la madre. República Argentina - Año 2018	52
8 Nacidos vivos registrados según intervalo de peso al nacer y de edad gestacional, por jurisdicción de residencia de la madre. República Argentina - Año 2018	53
9 Nacidos vivos registrados según número de orden de nacido vivo, por jurisdicción de residencia de la madre. República Argentina - Año 2018	54
10 Nacidos vivos registrados según nivel de instrucción de la madre, por número de orden de nacido vivo. República Argentina - Año 2018	55
11 Nacidos vivos registrados según intervalo de peso al nacer, por categoría de edad gestacional. República Argentina - Año 2018	55
12 Nacidos vivos registrados según situación conyugal y grupo de edad de la madre, por jurisdicción de residencia de la madre. República Argentina - Año 2018	56
13 Nacidos vivos registrados según tipo de parto y sexo, por jurisdicción de residencia de la madre. República Argentina - Año 2018	57
14 Nacidos vivos registrados y ocurridos en establecimientos de salud, según tipo de establecimiento e intervalo de peso al nacer, por jurisdicción de residencia de la madre. República Argentina - Año 2018	58

CONTENIDO	PÁGINA
15 Nacidos vivos registrados según asociación de la madre a algún sistema de atención de la salud y local de ocurrencia, por jurisdicción de residencia de la madre. República Argentina - Año 2018	59
16 Nacidos vivos registrados según intervalo de edad de la madre y sexo del nacido vivo, por jurisdicción de residencia de la madre. República Argentina - Año 2018	60
17 Nacidos vivos registrados según local de ocurrencia, por jurisdicción de ocurrencia. República Argentina - Año 2018	62
18 Nacidos vivos registrados según persona que atendió el parto, por jurisdicción de ocurrencia. República Argentina - Año 2018	63
19 Nacidos vivos inscriptos según año de ocurrencia, por jurisdicción de registro. República Argentina - Año 2018	64
20 Indicadores seleccionados de natalidad. República Argentina - Año 2018	65
DEFUNCIONES	67
Cuadros	
21 Defunciones según edad, por jurisdicción de residencia y sexo. República Argentina - Año 2018. Ambos sexos	68
21A Defunciones según edad, por jurisdicción de residencia y sexo. República Argentina - Año 2018. Varones	70
21B Defunciones según edad, por jurisdicción de residencia y sexo. República Argentina - Año 2018. Mujeres	72
22 Tasa de mortalidad específica por 1.000 habitantes según grupo de edad y sexo, por jurisdicción de residencia del fallecido. República Argentina - Año 2018	74
23 Defunciones por grupo de edad y sexo según grupo de causas de seleccionadas. República Argentina - Año 2018. Ambos sexos	76
Defunciones por grupo de edad y sexo según grupo de causas de seleccionadas. República Argentina - Año 2018. Varones	82
Defunciones por grupo de edad y sexo según grupo de causas de seleccionadas. República Argentina - Año 2018. Mujeres	88
24 Defunciones, mortalidad proporcional y tasa de mortalidad (cada 100.000 habitantes) de las principales causas de defunción según grupo de edad y sexo. República Argentina - Año 2018	94
25 Defunciones según grupo de edad, por grupo de causas de defunción (lista básica) y sexo. República Argentina - Año 2018. Ambos sexos	96
Defunciones según grupo de edad, por grupo de causas de defunción (lista básica) y sexo. República Argentina - Año 2018. Varones	104
Defunciones según grupo de edad, por grupo de causas de defunción (lista básica) y sexo. República Argentina - Año 2018. Mujeres	112
26 Defunciones por causas externas clasificadas según mecanismo e intencionalidad, por sexo. República Argentina - Año 2018	120
27 Defunciones según lugar de ocurrencia y grupo de edad, por jurisdicción de residencia del fallecido. República Argentina - Año 2018	122

CONTENIDO	PÁGINA
28 Defunciones por local de ocurrencia según jurisdicción de residencia del fallecido. República Argentina - Año 2018	123
29 Defunciones por local de ocurrencia según grupo de edad del fallecido. República Argentina - Año 2018	124
30 Defunciones según establecimiento de ocurrencia de la defunción y asociación a algún sistema de atención de la salud, por grupo de edad del fallecido. República Argentina - Año 2018	125
31 Porcentaje de defunciones por causas mal definidas según grupo de edad y jurisdicción de ocurrencia. República Argentina - Año 2018	126
DEFUNCIONES INFANTILES	127
Cuadros	
32 Defunciones infantiles y tasas de mortalidad infantil, neonatal, postneonatal y específica por peso (de 500 gramos y más) cada 1.000 nacidos vivos, por jurisdicción de residencia de la madre. República Argentina - Año 2018	128
33 Tasa de mortalidad infantil por 1.000 nacidos vivos, por jurisdicción de residencia de la madre. República Argentina - Años 1990 a 2018	130
34 Defunciones de menores de 1 año según intervalo de peso al nacer (en gramos), por jurisdicción de residencia de la madre. República Argentina - Año 2018	132
35 Defunciones de menores de 5 años por grupo de edad, según causas seleccionadas. República Argentina - Año 2018	134
36 Defunciones neonatales, porcentaje y tasa de mortalidad por 1.000 nacidos vivos, según grupos de causas basados en criterios de reducibilidad. República Argentina - Año 2018	136
37 Defunciones postneonatales, porcentaje y tasa de mortalidad por 1.000 nacidos vivos, según grupos de causas basados en criterios de reducibilidad. República Argentina - Año 2018	136
38 Defunciones de menores de 1 año según local de ocurrencia, por jurisdicción de residencia de la madre. República Argentina - Año 2018	137
39 Defunciones infantiles según grupos seleccionados de edad gestacional (en semanas) por jurisdicción de residencia de la madre. República Argentina - Año 2018	138
DEFUNCIONES MATERNAS	139
Cuadros	
40 Muertes maternas y razón de mortalidad materna según grupo de causas y edad de las fallecidas, por 10.000 nacidos vivos. República Argentina - Año 2018	140
40A Muertes maternas y razón de mortalidad materna según lista ampliada de causas y edad de las fallecidas, por 10.000 nacidos vivos. República Argentina - Año 2018	141
41 Muertes maternas según grupo de causas y local de ocurrencia. República Argentina - Año 2018	142
41A Muertes maternas según lista ampliada de causas y local de ocurrencia. República Argentina - Año 2018	143

CONTENIDO	PÁGINA
42 Muertes maternas por grupo de causas, maternas tardías y secuelas y razón de mortalidad materna por 10.000 nacidos vivos, según jurisdicción de residencia. República Argentina - Año 2018	144
43 Muertes maternas, maternas tardías y por secuelas por grupo de edad según jurisdicción de residencia. República Argentina – Año 2018	145
43A Muertes maternas tardías por grupos de edad según grupo de causas. República Argentina – Año 2018	145
44 Razón de mortalidad materna por 10.000 nacidos vivos, por jurisdicción de residencia de la fallecida. República Argentina – Años 1990-2018	146
FIGURAS	149
1 Tasa de mortalidad infantil cada 1.000 nacidos vivos según jurisdicción de residencia de la madre. República Argentina - Año 2018	150
2 Distribución porcentual de las muertes neonatales según criterios de reducibilidad. República Argentina - Año 2018	150
3 Distribución porcentual de las muertes postneonatales según criterios de reducibilidad. República Argentina - Año 2018	151
4 Tasas de mortalidad infantil, neonatal y postneonatal cada 1.000 nacidos vivos. República Argentina - Años 1990 a 2018	151
5 Razón de mortalidad materna cada 10.000 nacidos vivos según jurisdicción de residencia. República Argentina - Año 2018	152
6 Distribución porcentual de las muertes maternas según grupo de causas. República Argentina - Año 2018	152
7 Razón de mortalidad materna total y por grupo de causas cada 10.000 nacidos vivos. República Argentina - Años 1990 a 2018	153
DEFUNCIONES FETALES	155
Cuadros	
45 Defunciones fetales según tiempo de gestación, por jurisdicción de registro. República Argentina - Año 2018	156
46 Defunciones fetales según tiempo de gestación, por jurisdicción de residencia de la madre. República Argentina - Año 2018	157
47 Defunciones fetales según intervalo de peso, por jurisdicción de residencia de la madre. República Argentina - Año 2018	158
48 Defunciones fetales según edad gestacional e intervalo de peso. República Argentina - Año 2018	158
49 Defunciones fetales según edad de la madre, por jurisdicción de residencia de la madre. República Argentina - Año 2018	159
50 Defunciones fetales según agrupamiento de causas de muerte y tiempo de gestación. República Argentina - Año 2018	160
51 Defunciones fetales según agrupamiento de causas de muerte e intervalo de peso. República Argentina - Año 2018	161
52 Defunciones fetales según grupo de causas de defunción por jurisdicción de residencia de la madre. República Argentina - Año 2018	162
53 Defunciones fetales, tasas de mortalidad perinatal, fetal y fetal por peso y razón de mortalidad fetal, por jurisdicción de residencia de la madre. República Argentina - Año 2018	163

CONTENIDO	PÁGINA
ANEXO	165
1 Población estimada al 1 de julio de 2018 según sexo y grupo de edad por jurisdicción	166
2 Lista de mortalidad según causas seleccionadas	169
3 Lista básica para la tabulación de la mortalidad	171
4 Lista de tabulación para la mortalidad por causas externas, según mecanismo e intencionalidad	174
5 Lista de tabulación para la mortalidad infantil y del niño	175
6 Lista de causas seleccionadas para la mortalidad perinatal	177
7 Lista de tabulación para la mortalidad materna	178
7b Lista ampliada de tabulación para la mortalidad materna	178

INTRODUCCIÓN

Los hechos vitales son todos los acontecimientos relacionados con el comienzo y fin de la vida de los individuos y con los cambios en su estado civil que pueden ocurrir durante su existencia.

El Anuario de Estadísticas Vitales, denominado “Estadísticas Vitales - Información Básica” es la publicación anual de la Dirección de Estadísticas e Información en Salud (DEIS) que permite la difusión en un documento consolidado de la información estadística sobre los hechos vitales –nacimientos, defunciones, defunciones fetales y matrimonios- ocurridos en la República Argentina.

La obtención de los datos que dan lugar a esta publicación supone el cumplimiento de las siguientes etapas:

- **Nivel local**

El personal de salud de los establecimientos certifica los hechos y capta los datos básicos a partir de los instrumentos de recolección de datos normatizados. Los registros civiles y sus delegaciones inscriben y registran legalmente los hechos vitales. A ellos compete, además, la recopilación y transmisión de los datos al nivel jurisdiccional.

- **Nivel jurisdiccional**

Las unidades de Estadísticas Vitales y de Salud de las jurisdicciones provinciales y la Ciudad Autónoma de Buenos Aires realizan la recepción, el control, la codificación, el ingreso y la elaboración de los datos, suministrando anualmente los archivos al nivel nacional.

- **Nivel nacional**

La DEIS, como responsable del Sistema Estadístico de Salud (SES), es la encargada de elaborar las estadísticas sobre hechos vitales para el total del país. También interviene en la normatización de todos los procesos que hacen a la producción de información. Asimismo publica y difunde información de interés nacional, teniendo en cuenta recomendaciones internacionales.

La publicación de este año pretende seguir expandiendo las posibilidades de uso de la información, para lo que se han incorporado ciertas modificaciones en la desagregación de algunas variables y nuevos cuadros con el fin de seguir contribuyendo a la difusión y facilitar el acceso a los diversos usuarios. Cabe destacar que desde el año 2016 se difunde, amplía y acelera el acceso a la información a través de la página web de la DEIS (www.deis.msal.gov.ar). Se invita a los lectores a visitar y explorar las nuevas alternativas de obtención de tabulados predefinidos y archivos de datos abiertos.

Corresponde agradecer el esfuerzo de los distintos profesionales distribuidos en todo el territorio nacional que contribuyen al registro continuo de los hechos que se describen, y a todas aquellas personas que de una u otra manera hicieron posible la edición de esta publicación. En especial, al personal de las Oficinas Estadísticas de cada jurisdicción que forman parte del Sistema de Estadístico de Salud, así como al de los Registros Civiles.

CONSIDERACIONES SOBRE EL PROCESAMIENTO DE LOS DATOS

La Dirección de Estadísticas e Información en Salud del Ministerio de Salud, es responsable de la coordinación del Sistema Estadístico de Salud. Para ello, proporciona normas uniformes de recolección, elaboración y análisis de la información estadística. Las Estadísticas Vitales son parte de este Sistema y se encuentran bajo responsabilidad del Ministerio de Salud por delegación del Instituto Nacional de Estadística y Censos (INDEC).

Las normas correspondientes a los hechos vitales están basadas en los principios y recomendaciones de la División Estadística del Departamento de Asuntos Económicos y Sociales de Naciones Unidas y de la Organización Mundial de la Salud, lo que contribuye a la homogeneidad y a la comparabilidad de los datos.

La elaboración de la información que se presenta en esta publicación se basa en los registros permanentes de Estadísticas Vitales. En Argentina estos son:

- Informe Estadístico de Nacido Vivo
- Informe Estadístico de Defunción
- Informe Estadístico de Defunción Fetal
- Informe Estadístico de Matrimonio

En la XV Reunión Nacional de Estadísticas de Salud, realizada en 1999, se aprobaron los contenidos de los nuevos formularios de recolección de datos del Subsistema de Estadísticas Vitales como asimismo las correspondientes instrucciones para su llenado, acordándose la implementación de los mismos a partir del 1º de enero del año 2001.

Entre los cambios más importantes, merece destacarse la incorporación de una pregunta al Informe Estadístico de Defunción que permite identificar más adecuadamente los casos de muertes maternas y, consecuentemente, conocer con mayor precisión el nivel de la razón de mortalidad materna. A partir de esta herramienta, anualmente el SES intenta mejorar la calidad de la información y reducir la omisión de causas maternas.

Desde 1994 hasta la actualidad, existe sólo un año de diferencia entre la recolección de los datos en el nivel local y la publicación y difusión de los mismos en el nivel nacional. Para un país de organización político-administrativa federal, este lapso puede considerarse adecuado.

En algunas áreas de ciertas jurisdicciones, persisten problemas de cobertura y de calidad de datos para algunas variables de registro más complejo. Se observan en dichos casos variaciones importantes en el número de hechos vitales y, consecuentemente, en las tasas resultantes.

En la actualidad, tanto en el nivel nacional como en los niveles jurisdiccionales, se continúan desarrollando actividades para la adecuación y el fortalecimiento del SES. Estas actividades se encuentran orientadas a la capacitación de los recursos

humanos y la mejora de los procesos en cada una de las etapas de producción de la información.

EL USO DE LA CLASIFICACION ESTADISTICA INTERNACIONAL DE ENFERMEDADES Y PROBLEMAS RELACIONADOS CON LA SALUD - DECIMA REVISION (CIE-10)

A partir de la información del año 1997 las causas de muerte se codifican según la Clasificación Estadística Internacional de Enfermedades y Problemas Relacionados con la Salud - Décima Revisión (CIE-10). El SES ha adoptado la CIE-10 para la codificación de la causa de muerte a partir del 1º de enero de 1997 y para la codificación de los diagnósticos de egreso de los establecimientos con internación que informan al SES, desde el 1º de enero de 1998.

Esta decisión se encuadra dentro de las Recomendaciones sobre Estrategias y Cursos de Acción surgidas del "Grupo de consulta sobre aplicación de la CIE-10 en los países del MERCOSUR", reunido en Montevideo, Uruguay, en diciembre de 1995. El objetivo de la reunión fue coordinar actividades y cursos de acción comunes, con el fin de lograr una utilización racional de los recursos disponibles en estos países para la implementación de la CIE-10.

La clasificación de enfermedades, formalizada en 1893 como Lista Internacional de Causas de Defunción, ha tenido numerosas y relevantes modificaciones desde su implementación. La CIE-10 contiene los más amplios cambios desde la Sexta Revisión a nivel de categorías, conceptos y definiciones.

En esta publicación se reemplaza la Lista Básica para la Tabulación presentada en el Volumen 1 de la Clasificación Estadística Internacional de Enfermedades y Problemas Relacionados con la Salud - Décima Revisión (CIE-10), por una lista recomendada por la OMS para la presentación estadística de las causas básicas de muerte. Esto posibilita la comparación de la información del país con la de los otros países en las publicaciones anuales del mencionado organismo internacional. Sin embargo, por los cambios que introduce la CIE-10, no garantiza en forma absoluta la comparabilidad retrospectiva dentro del país.

Además, y con el objetivo de satisfacer distintos tipos de demandas habituales para el SES, se incorporan otras listas de agrupamientos de causas de muerte, aplicables a grupos específicos de causas (violencias); a grupos de edades seleccionadas (menores de 1 año); etc. En esta edición se incorpora también una mayor amplitud en la lista de tabulación para las causas de muerte materna.

A partir de la información correspondiente al año 2016 se introdujo una nueva edición de la CIE-10 para la codificación de mortalidad. La misma es una versión que contiene las actualizaciones hechas hasta el año 2013 por el Comité de Actualización y Revisión (URC) de la Familia de Clasificaciones de Enfermedades Internacionales de la OMS.

Las actualizaciones son de dos tipos; actualizaciones mayores, relacionadas con cambios en la asignación de códigos -como podría suceder con el agregado de

categorías o subcategorías nuevas en la clasificación- y, por otro lado, actualizaciones menores que no implican reforma alguna en la asignación de códigos, tales como una modificación en la denominación de ciertas rúbricas.

Esta edición de la CIE-10 incluye actualizaciones relacionadas con el proceso de selección de la Causa Básica de Defunción que junto a los cambios mayores deben tenerse en cuenta a la hora de analizar las estadísticas de mortalidad a partir del año 2016.

Es necesario mencionar que la implementación de la Clasificación y de sus actualizaciones, así como el asesoramiento para el correcto uso de la misma se realizaron con el apoyo y colaboración del Centro Argentino de Clasificación de Enfermedades (CACE). Este Centro fue designado centro colaborador de OPS/OMS para la Familia de Clasificaciones Internacionales en el año 2015. Este Centro, que funciona bajo la órbita de la Dirección de Estadísticas e Información en Salud, participa activamente en la preparación de material didáctico y en la organización y realización de talleres y cursos para codificadores de morbilidad y de mortalidad, destinados a capacitar y a difundir una adecuada utilización de la CIE-10 así como de las otras Clasificaciones de la familia.

INSCRIPCION TARDIA DE HECHOS VITALES

Se consideran como "tardías" a aquellas inscripciones de hechos vitales ocurridos dos o más años antes al año de registro. Las defunciones de inscripción tardía representan un porcentaje ínfimo en la Argentina, cercano al 1,0 por mil. A partir del año 2006, en consonancia con lo que estipulan los "Principios y Recomendaciones para un Sistema de Estadísticas Vitales" de la División de Estadísticas de Naciones Unidas, se tomó la decisión de excluir de los archivos nacionales las defunciones inscriptas tardíamente.

En el caso de los nacidos vivos, debe tenerse presente que por "nacidos vivos registrados" se entiende y contabiliza a aquellos nacimientos ocurridos tanto en el año de registro como a aquellos ocurridos en el año inmediato anterior y registrados en el año de referencia.

Debido a la implementación de nuevos sistemas de registro y procesamiento de la información en algunas jurisdicciones, a partir del año 2016 aumentó significativamente la cantidad de nacidos vivos registrados que no disponían de información acerca de la fecha de ocurrencia de los mismos (por lo que no podía determinarse su condición de inscripción oportuna o tardía). A lo largo de los años, el volumen anual de este tipo de registros era aproximadamente de 100 nacidos vivos. Sin embargo, en 2016 se registraron en la base de datos 659 casos en esa condición, concentrados en la Provincia de La Pampa; jurisdicción que posee una larga trayectoria de inscripción oportuna de hechos vitales. De la misma forma, en el año 2017 la Provincia de Buenos Aires remitió en el archivo de datos alrededor de 2.500 nacidos vivos con fecha de ocurrencia no especificada. Sin embargo, a partir de los datos consignados (como edad de la madre, fecha de nacimiento de la madre y fecha de la última menstruación) se comprobó que más del 90% de los registros eran compatibles con nacimientos ocurridos en los años

2016 y 2017, es decir, inscriptos oportunamente. Debe destacarse que en los años previos a 2016, la Provincia de Buenos Aires no registraba casos sin fecha de ocurrencia, lo que evidencia que este fenómeno no representa un aumento de las inscripciones fuera de término, sino problemas relacionados con el procesamiento de la información que, como se dijo previamente, obedecerían a la implementación de nuevos sistemas. Lo antes descrito, en conjunto con los estudios que muestran un mejoramiento en la inscripción y que se detallan en el apartado siguiente, motivó la decisión de incluir estos registros en el total de “nacidos vivos registrados” para esos años.

COBERTURA DE LOS DATOS

Estudios realizados por el SES durante la década pasada en distintas jurisdicciones, identificaron la existencia de omisión de registro de nacimientos, que obedecía a un conjunto de factores, entre ellos, el arancel a pagar para la obtención del Documento Nacional de Identidad (DNI) al nacimiento. El Decreto Nº 262 del 25 de junio de 2003 derogó el pago de dicho arancel para todos los nacimientos ocurridos en el país por un año. El Decreto Nº 832 del 24 de junio de 2004 prorrogó la vigencia de la derogación del arancel por un año más y, por otro año, se logró el mismo objetivo con el Decreto 819 del 24 de junio de 2005. La Ley 26.061/05- Decreto Reglamentario 415/06-, estableció la gratuidad del otorgamiento del primer Documento Nacional de Identidad a todos los niños y niñas y adolescentes nacidos en el territorio nacional, en forma permanente.

Durante el año 2000, la DEIS en coordinación con el Programa Materno Infantil y Nutrición (PROMIN), el Instituto Nacional de Estadística y Censos (INDEC) y las oficinas jurisdiccionales responsables de las Estadísticas Vitales de cinco provincias (Chaco, Formosa, La Rioja, Salta y Santiago del Estero), realizó una investigación en establecimientos asistenciales y áreas seleccionados, basada en el pareo de distintas fuentes de datos, que confirmó la existencia de omisión de registro de nacimientos.

Con la misma metodología y similares resultados, la DEIS, en coordinación con UNICEF y la oficina jurisdiccional responsable de las Estadísticas Vitales de Tucumán, realizó una investigación en esta provincia durante el año 2001.

Estos estudios permitieron, a su vez, detectar subregistro de defunciones infantiles de magnitud inferior a los nacimientos, salvo en la jurisdicción de Santiago del Estero en donde alcanzó niveles muy importantes.

En el período 2005-2009, con el auspicio de las becas Ramón Carrillo - Arturo Oñativia de la Comisión Nacional de Programas de Investigación Sanitaria (CONAPRIS), se realizó el Estudio Multicéntrico "Omisión de Registro Civil y Estadístico de Hechos Vitales". La investigación con una metodología similar a la anterior, fue coordinada por la DEIS y participaron las oficinas jurisdiccionales responsables de las Estadísticas Vitales. Se realizó en las provincias mencionadas precedentemente incluyéndose, además, otras ocho jurisdicciones.

En total, el estudio abarcó 27 establecimientos asistenciales de 16 áreas seleccionados de 14 provincias (Catamarca, Corrientes, Chaco, Formosa,

La Pampa, La Rioja, Mendoza, Misiones, Neuquén, Salta, San Juan, Santa Fe, Santiago del Estero y Tucumán). También este estudio permitió, por un lado, identificar la mejoría en el registro - en aquellas provincias en donde se realizaba la investigación por segunda vez - y, por otro lado, detectar subregistro de defunciones infantiles de magnitud inferior a los nacimientos, salvo - nuevamente - en la jurisdicción de Santiago del Estero en donde alcanzó niveles importantes (inclusive mayores a los hallados en el estudio del 2000).

La Dirección General de Planificación, Evaluación de Proyectos y de Estadísticas y Censos de Santiago del Estero (responsable del Subsistema Provincial de Estadísticas Vitales), conjuntamente con profesionales de la DEIS ya habían detectado también esta subinscripción de defunciones infantiles. Además, la comparación entre los registros hospitalarios y los de estadísticas vitales realizadas en los años 2002 -2016 demostraron que la magnitud de la omisión sigue siendo muy importante y condiciona la validez de los indicadores de mortalidad infantil.

Otros hallazgos del estudio multicéntrico, mencionado precedentemente, que merecen destacarse son los siguientes:

- La omisión de nacidos vivos que surge de comparar los datos que brinda el Censo Nacional de Población y Viviendas 2001 con los nacidos vivos registrados en el Subsistema de Estadísticas Vitales es el 6% para el total del país, si se toman como referencia los datos publicados para el mismo año, y se reduce a menos del 3% si se consideran las inscripciones tardías que se produjeron a lo largo de los años 2002 a 2005.
- Para el total de las catorce provincias estudiadas, la frecuencia de inscripciones más allá del año de nacimiento (2003) fue del 1,9% con variaciones entre provincias. Para los hospitales y departamentos analizados la frecuencia de inscripciones más allá del año de nacimiento fue del 2,2%.
- A partir de la vigencia del decreto de gratuidad del DNI al nacimiento, en todas las jurisdicciones estudiadas, se observó una marcada disminución en el número de inscripciones más allá de los 365 días del nacimiento: de 2,9% en el primer semestre de 2003 a 0,8% en el segundo.
- Con excepción de Corrientes, La Pampa, y Santa Fe, en las que no se registraron variaciones, en el resto de las jurisdicciones se observó una disminución entre 6 a 14 días en la mediana del tiempo de inscripción comparado el primer semestre del año respecto del segundo. Este fenómeno es más marcado en los hospitales del Subsector Oficial analizados.

Durante los años 2010 y 2012 con el auspicio del UNICEF y la coordinación de la DEIS del Ministerio de Salud de la Nación, se realizó una investigación con una metodología similar a los estudios precedentes, que tuvo como objetivo principal analizar la cobertura del registro (estadístico y legal) de nacidos vivos y defunciones infantiles en tres áreas seleccionadas (Ciudad Autónoma de Buenos Aires, Conurbano Bonaerense y Gran Rosario) y, a la vez, identificar los motivos de

los problemas durante el proceso de registro a fin de propender al cumplimiento de los derechos a la identidad y la salud de las niñas y los niños.

Los resultados más importantes del estudio son los siguientes:

- Aún en condiciones de vida desfavorables, la disponibilidad y organización del sistema de salud público, la accesibilidad al registro civil, la gratuidad del primer Documento Nacional de Identidad y el nuevo marco jurídico posibilitan buenos resultados tanto en la cobertura legal como en la estadística de los nacimientos.
- La movilidad para la atención de la salud es muy alta. A modo de ejemplo, en 2009, del total de 1.009 defunciones infantiles ocurridas en la Ciudad Autónoma de Buenos Aires, el 43,6% eran de madres residentes de los 31 partidos del Gran Buenos Aires y el 4,3% del resto de la provincia de Buenos Aires. En la provincia de Buenos Aires la situación es inversa, de un total de 2.103 defunciones infantiles el 95,6% eran de madres residentes en los 31 partidos del Gran Buenos Aires. Estos datos señalan la importancia de los establecimientos de salud de la Ciudad Autónoma de Buenos Aires en la atención de la salud de la población menor de un año.
- A nivel nacional y jurisdiccional, la implementación de la Ley 26.413, que constituye la base para avanzar en el derecho a la identidad, tiene algunas dificultades presupuestarias, operativas y administrativas.
- Por último, en los establecimientos relevados en el estudio la cobertura de registro de nacimientos es cercana al 100%. No obstante, la calidad de la información debe mejorarse, en especial en los sistemas de registro administrativos, médicos y estadísticos que, a su vez, generan déficits en la información producida por el sistema de estadísticas vitales y los registros civiles.

El estudio concluye con una serie de recomendaciones que apuntan, por un lado, a avanzar en un cambio de prácticas en los sectores operativos vinculados a la certificación del parto y a aquéllos que deben realizar la denuncia de defunción, así como también a los padres y a los encargados de los registros civiles, que deben materializar la inscripción del nacimiento. Por otro lado, destaca la importancia de incluir en la agenda pública el tema de la registración vinculado a la garantía de otros derechos.

Durante los años 2016 y 2017 la DEIS realizó una nueva investigación sobre la cobertura del registro de nacimientos, con el apoyo de UNICEF y el Centro de Estudios de Población (CENEP), destinada a evaluar el estado actual de la omisión de registro y las demoras en la inscripción de los nacimientos para el total del país y por jurisdicción.

La omisión de nacidos vivos que surge de comparar los datos que brinda el Censo 2010 con los nacidos vivos registrados por el Subsistema de Estadísticas Vitales es del 6% para el total del país, si se toman como referencia los datos publicados para el mismo año, y se reduce al 3,8 % si se consideran las inscripciones tardías que se produjeron a lo largo de los años 2011 a 2014.

Sin embargo, las diferencias entre los valores provinciales son elevadas, provincias como Santiago del Estero, Santa Fe y Tierra del Fuego tienen valores por encima del 10%.

Uno de los hallazgos principales de esta investigación radica en el hecho de haber constatado niveles similares de inscripción oportuna de nacidos vivos entre los ocurridos en establecimientos públicos y establecimientos privados o de obra social, lo que a priori constituiría una evidencia del avance en torno a la universalización de la inscripción de los niños y las niñas.

Dentro de los 3 meses de acaecido el nacimiento, en todas las jurisdicciones se observa que más del 95 % de ellos fueron registrados.

Los nacimientos que se registran luego de los 6 meses o del año de ocurridos, tienen porcentajes mayores en madres adolescentes que, al momento del nacimiento no convivían en pareja, que cuentan con menores niveles de instrucción y otras variables vinculadas con condiciones socioeconómicas más desfavorables.

En relación al trabajo de campo en hospitales seleccionados de Buenos Aires, Santa Fe y La Rioja, se observaron porcentajes de omisión o registros tardíos disímiles entre jurisdicciones. Los valores más altos correspondieron a la provincia de Buenos Aires con 5,3 % mientras que en la Rioja y Santa Fe los valores fueron de 06, % y 2,1 %.

Para los usuarios que deseen consultar los estudios previamente citados, se recomienda ver los siguientes documentos:

- MINISTERIO DE SALUD Y DESARROLLO SOCIAL – ORGANIZACION PANAMERICANA DE LA SALUD: "Omisión de registro de nacimientos y muertes infantiles. Magnitud, desigualdades y causas. ". ISBN 978-950-710-110-6. Ciudad Autónoma de Buenos Aires, Argentina. Marzo 2008

- UNICEF: "El derecho al registro universal y oportuno de niñas y niños. Avances y desafíos para la normativa legal y las estadísticas vitales ". ISBN 978-92-806-4580-4. Ciudad Autónoma de Buenos Aires, Argentina. Mayo 2013.

- MINISTERIO DE SALUD Y UNICEF: "El registro de nacimientos en Argentina", 2017 <https://www.unicef.org/argentina/informes/registro-de-nacimientos-en-argentina>

Se considera conveniente aclarar que las defunciones fetales, y en especial las tempranas, poseen un subregistro importante que debe ser considerado en el análisis e interpretación de los datos.

CALIDAD DE LA INFORMACIÓN

Desde la DEIS se trabaja en la capacitación constante a los distintos actores del sistema para mejorar la calidad de la información a partir de la captación (registro), codificación y procesamiento de los datos. Se participa también en diversos proyectos de investigación que apuntan a mejorar la calidad de la información sobre causa de muerte.

Con el objetivo de conocer la magnitud de la omisión de registro de causa de muerte materna, se realizó en 2017-2018 en Argentina el primer estudio de alcance nacional, cotejando la información del Informe Estadístico de Defunción del Sistema de Estadísticas Vitales con las historias clínicas y otros documentos disponibles en los establecimientos de salud en donde ocurrieron estas muertes, identificadas a partir de una muestra de defunciones de mujeres en edad reproductiva por causas sospechosas de encubrir muertes maternas ocurridas en el año 2014.

El estudio fue desarrollado en el ámbito del Ministerio de Salud de la Nación, con la participación de la Dirección Nacional de Maternidad, Infancia y Adolescencia, la Dirección de Estadísticas e Información de Salud, el Centro Argentino de Clasificación de Enfermedades, junto con organismos de cooperación internacional, centros de investigación y sociedades científicas.

Como resultado del estudio se encontró que, a nivel país, el porcentaje de muertes no registradas como Muertes Maternas del total de muertes maternas registradas más las omitidas (porcentaje de omisión) en el año 2014 fue del 14,2%. El estudio permitió demostrar también que la omisión de registro de muerte por causa materna se distribuye desigualmente entre las distintas jurisdicciones del país y evidenció que los casos donde se detectó la omisión se distribuyen casi homogéneamente entre las distintas causas de muerte materna.

En el año 2019 y en forma conjunta con la Dirección Nacional de Maternidad, Infancia y Adolescencia, se desarrolló la “Encuesta Nacional de Diagnóstico de Información sobre mortalidad materna a nivel provincial”, con participación de las áreas de Maternidad e Infancia y Estadística de cada jurisdicción. Entre los objetivos planteados para este estudio se consideró indagar sobre la vigilancia de la mortalidad materna, sobre la existencia y funcionamiento de comités de mortalidad materna y sobre la investigación de las muertes sospechosas de ser una muerte materna, a nivel provincial.

La provincia de Santiago del Estero y la Ciudad Autónoma de Buenos Aires implementaron en 2019 acciones articuladas entre las áreas de estadísticas vitales y de maternidad e infancia para mejorar la calidad de los registros sobre muertes maternas. Esto permitió identificar para el año 2018, un número importante de defunciones relacionadas a eventos obstétricos que habían sido registradas en el IED con otras causas. Estas acciones disminuyen el subregistro de muertes por causas maternas, lo que debe ser considerado al analizar los cambios ocurrido en los indicadores relacionados con estos eventos.

DEFINICIONES, CONCEPTOS E INDICADORES UTILIZADOS

DEFINICIONES

Nacido vivo

Es la expulsión o extracción completa del cuerpo de la madre prescindiendo de la duración del embarazo, de un producto de la concepción que, después de tal separación, respire o manifieste cualquier otro signo de vida, tal como el latido del corazón, pulsaciones del cordón umbilical, o movimiento efectivo de músculos voluntarios, haya o no haya sido cortado el cordón umbilical y esté o no unida la placenta; cada producto de tal alumbramiento se considera nacido vivo. (1)

Nacidos Vivos Registrados

Se consideran nacidos vivos registrados a los ocurridos en el año de registro y a los ocurridos en el año inmediato anterior y registrados en el año de referencia.

Matrimonio

Es la unión legal, conforme a derecho, de dos personas. En el año 2010 se sancionó en la República Argentina la Ley de Matrimonio Igualitario, Nro. 26618/10 Decreto Reglamentario 1054/10, que permite contraer matrimonio a dos personas de igual sexo.

Defunción

Es la desaparición permanente de todo signo de vida, cualquiera que sea el tiempo transcurrido desde el nacimiento con vida (cesación post-natal de las funciones vitales sin posibilidad de resucitar). Por tanto, esta definición excluye las defunciones fetales. (4)

Defunción Fetal

Es la muerte ocurrida con anterioridad a la expulsión completa o extracción del cuerpo de la madre de un producto de la concepción, cualquiera que haya sido la duración del embarazo; la defunción se señala por el hecho de que, después de tal separación, el feto no respira ni muestra cualquier otro signo de vida, tal como el latido del corazón, la pulsación del cordón umbilical o el movimiento efectivo de músculos voluntarios. (4)

Lugar de residencia habitual

Es la localización geográfica o dirección donde reside habitualmente la persona de que se trate.

Este no necesita ser el mismo lugar en que aquella persona se encontraba en el momento en que ocurrió el hecho o su residencia legal. A los efectos de la tabulación, el lugar de residencia debe determinarse de la siguiente manera:

- para nacidos vivos: lugar de residencia de la madre en el momento del alumbramiento del nacido vivo;
- para defunciones fetales: lugar de residencia de la madre en el momento de la expulsión del feto muerto;
- para defunciones: en las de menores de un año, lugar de residencia de la madre en el momento de la muerte del niño (o la del niño si la madre ha muerto); y lugar de residencia del fallecido al morir para el resto de las edades. (1)

Lugar de ocurrencia

Es la localización geográfica o dirección donde ha ocurrido el nacimiento, la defunción, la defunción fetal, etc. (1)

Edad

Es el intervalo de tiempo estimado o calculado entre el día, mes y año del nacimiento, y el día, mes y año en que ocurre el hecho expresado en unidad solar de máxima amplitud que se haya completado, o sea, años para los adultos y niños; y meses, semanas, días, horas o minutos de vida, la unidad que sea más adecuada, para los niños de menos de un año de edad. (1)

Nivel de instrucción

Es el grado más alto completado, dentro del nivel más avanzado que se ha cursado, de acuerdo a las características del sistema educacional del país, considerando tanto los niveles primario, secundario, terciario y universitario del sistema educativo no reformado, como la categorización del sistema educativo reformado (ciclos de Educación General Básica y Polimodal).

Pertenencia o asociación a sistemas de atención de la salud

Es la condición de afiliación a algún sistema de atención de la salud (obra social, plan privado, mutual, plan o seguro público etc.).

A los efectos de la tabulación, la pertenencia o asociación a algún sistema de atención de la salud se determina de la siguiente manera:

- Para nacidos vivos y defunciones de menores de 1 año pertenencia o asociación de la madre a algún sistema de atención de la salud

- Para fallecidos de 1 año de edad o más pertenencia o asociación del fallecido a algún sistema de atención de la salud

Las categorías de pertenencia o asociación son:

- Obra Social: sistema de atención de la salud caracterizado por la afiliación obligatoria de todas las personas que trabajan en relación de dependencia.
- Plan de salud privado o Mutual: sistema de atención de la salud caracterizado por la adhesión o asociación voluntaria.
- Plan o Seguro público: sistema de cobertura organizado y financiado por el Estado Nacional y/o Provincial y/o Municipal para personas que no están afiliadas a algún sistema de atención de la salud.

Peso al nacer

Es la primera medición del peso del feto o recién nacido hecha después del nacimiento. Dicho peso debe ser tomado preferentemente dentro de la primera hora de vida, antes de que ocurra la pérdida post-natal importante de peso. Se define como **Bajo peso al nacer** al inferior a 2.500 gramos (hasta 2.499 gramos inclusive).

Tiempo de gestación

La duración de la gestación se mide a partir del primer día del último período menstrual normal. La edad gestacional se expresa en días o en semanas completas.

- Pretérmino: menos de 37 semanas completas (menos de 259 días).
- A término: de 37 a 41 semanas completas (259 a 293 días).
- Postérmino: 42 semanas completas o más (294 días o más).

Número de orden de nacido vivo

Es el número de orden del nacido vivo que está siendo registrado, en relación con todos los nacidos vivos anteriores que ha tenido la madre.

Situación conyugal de la madre

Hace referencia a si la madre, al momento del nacimiento o de producirse la defunción de un menor de 14 años o la defunción fetal, se encontraba conviviendo en pareja o no, sin importar si la unión es con el padre biológico, pareja o compañero. (2)

Asistente o persona que atendió el nacimiento y el parto

Es la persona que asistió a la madre en el parto de un nacido vivo o de un feto nacido muerto. Los datos deben recogerse de manera que permitan distinguir los

nacimientos y las defunciones fetales según hayan sido asistidos por: médico, partera, comadre, sin atención, otros y sin especificar.

Local de ocurrencia

Es el sitio donde ocurrió el hecho. A los efectos de la tabulación el local de ocurrencia debe determinarse de la siguiente manera:

- Establecimiento de salud: es el lugar donde se brinda asistencia médica y / u obstétrica; puede ser hospital, clínica, maternidad, centro asistencial, etc. A su vez también puede ser categorizado en público o de otra dependencia (privado, obra social, etc.).
- Vivienda o domicilio particular: cualquier otro domicilio no institucional, es decir, casa donde una persona vive o se hospeda.
- Otro lugar: si ocurrió en algún otro lugar. Ej. a bordo de un transporte, en la vía pública, en la cárcel, en el lugar de trabajo, etc.
- Se ignora. (2) (3)

Causa de defunción

Son todas aquellas enfermedades, estados morbosos o lesiones que produjeron la muerte, o que contribuyeron a ella y las circunstancias del accidente o de la violencia que produjo dichas lesiones. (4)

Causa básica de la defunción

Es a) la enfermedad o lesión que inició la cadena de acontecimientos patológicos que condujeron directamente a la muerte o b) las circunstancias del accidente o violencia que produjo la lesión fatal. (4)

Muerte materna

Es la defunción de una mujer mientras está embarazada o dentro de los 42 días siguientes a la terminación del embarazo, independientemente de la duración y el sitio del embarazo, debido a cualquier causa relacionada con o agravada por el embarazo mismo o su atención pero no por causas accidentales o incidentales. (4)

La Clasificación Estadística Internacional de Enfermedades y Problemas Relacionados con la Salud - Décima Revisión (CIE-10) mantiene esta definición y propone la consideración de una nueva categoría: **muerte materna tardía**.

Se define como tal a la muerte de una mujer por causas obstétricas directas o indirectas, ocurrida después de los 42 días pero antes de un año de la terminación del embarazo.

No obstante, a los fines de las comparaciones nacionales e internacionales, la tasa de mortalidad materna deberá ser calculada sin incluir las defunciones maternas tardías.

CONCEPTOS E INDICADORES UTILIZADOS

Las estadísticas vitales proporcionan información referente a la dinámica de la población, y son ampliamente utilizadas para el cálculo de indicadores de gran importancia para el sector salud.

El **NIVEL de RIESGO** de la población se estima sobre la base de indicadores que miden variables socio-económico-culturales, biológicas y otras en las cuales ya se ha demostrado fuerte asociación con resultados deficitarios (muerte, enfermedad o secuela). El concepto de riesgo es netamente probabilístico, ya que el alto o bajo riesgo se asocia con alta o baja posibilidad de que suceda un daño.

En salud materno infantil una serie de factores maternos se asocian frecuentemente con daño del niño (muerte o enfermedad). Conocerlos permite establecer medidas preventivas para el grupo que más lo necesite (Alto Riesgo) y de esta forma optimizar la distribución de los recursos disponibles, con los consiguientes mejores resultados, al contribuir a racionalizar la atención de la salud.

El **SISTEMA DE SALUD** hace referencia no sólo a la atención médica, sino también a todos los factores vinculados directa o indirectamente con problemas de la salud, como vivienda, saneamiento, accesibilidad a los sistemas de atención, alimentación, etc. Su evaluación no es una tarea sencilla, ya que la misma no puede ser expresada exclusivamente a través de los resultados, en la medida en que éstos están influenciados fuertemente por el nivel de riesgo de la población que se asiste.

Los **RESULTADOS** son función de las dos variables anteriores (Riesgo Poblacional y Sistema de Salud) y ellos pueden ser medidos a través del daño (muerte, enfermedad y/o secuela).

Lugar de residencia habitual

Para el estudio de las variaciones de la natalidad y la mortalidad es fundamental clasificar los nacimientos y las defunciones, registrados en el país, de acuerdo con el lugar de residencia habitual. De esta manera cada provincia podrá:

- disponer del número efectivo de nacimientos y defunciones que acaecieron entre los residentes de esa jurisdicción, independientemente del lugar de ocurrencia. En las tabulaciones según lugar de ocurrencia influye la concentración de los servicios de salud en ciertas áreas geográficas;
- calcular el crecimiento vegetativo;

- vincular los datos con los de los censos de población y calcular las tasas para cada subdivisión geográfica sobre la base de la población correspondiente.

Edad

El estudio de la estructura por edad reviste especial interés, dado que la fecundidad y la mortalidad, están estrechamente relacionadas con la edad de los individuos. Por esto la información sobre la edad es esencial para los estudios demográficos y los programas de salud. La tabulación de los nacidos vivos por edad de la madre permite, por ejemplo, el estudio de los diferenciales de fecundidad, el cálculo de tasas de reproducción, etc. La clasificación de las defunciones según edad y sexo proporciona la información básica para la construcción de las tablas de vida y las proyecciones de población. Al hacer referencia al concepto de riesgo, se podrá visualizar la importancia de la edad desde el punto de vista del sector salud.

Natalidad

La **TASA BRUTA DE NATALIDAD** relaciona todos los nacimientos acaecidos en una población dada con la población total. Es un índice de la velocidad relativa con que aumenta la población mediante los nacimientos. Influyen sobre la natalidad factores tales como la composición por edad, el nivel socio-económico y la fecundidad propiamente dicha. En general, las altas tasas de natalidad se acompañan de otros factores de riesgo.

La tasa bruta de natalidad sola no debe usarse para comparar el nivel de fecundidad de dos poblaciones, por cuanto no se toman en cuenta las diferencias en la estructura de las mismas, especialmente con respecto a la composición por edad de la población femenina.

TASA BRUTA DE NATALIDAD

$$\text{Tasa bruta anual de natalidad} = \frac{\text{Nro. de nacidos vivos registrados en la población de una zona geográfica dada durante un año dado}}{\text{Población total de la zona geográfica dada en mitad del mismo año}} \times 1000$$

Edad de la madre

La edad de la madre es un factor que se asocia fuertemente con el posible daño del niño (muerte o enfermedad). Esto ha sido estudiado en diferentes países y verificado para la Argentina en diferentes investigaciones. (5)

Este tipo de estudios, permite cuantificar los grupos de riesgo, o sea aquellos grupos que tengan mayor posibilidad de daño (Alto Riesgo) o menor (Bajo Riesgo). Este enfoque basado en el concepto de riesgo, tiene gran trascendencia desde el punto de vista sanitario y con miras a encararlo de esta forma, se adoptó en el estudio mencionado la clasificación propuesta por Buttler y Bonham en 1958 (6) y utilizada con éxito en numerosos estudios ulteriores. Las madres son categorizadas en tres niveles de riesgo en relación con su edad:

- ALTO RIESGO - Menos de 20 años.
- BAJO RIESGO - Entre 20 y 34 años.
- RIESGO INTERMEDIO - Mayores de 34 años.

Desde el punto de vista de la atención materno infantil se define como RIESGO a la mayor probabilidad de producirse DAÑO (muerte, enfermedad y/o secuela) en el período de referencia (en este caso el primer año de vida). La edad materna es un factor que se asocia significativamente con la posibilidad de daño del hijo (mortalidad) durante el primer año de vida y permite identificar y cuantificar dónde y de qué dimensión es el riesgo a que está sometido ese niño.

Nivel de instrucción materno

El nivel de instrucción materno es un factor de riesgo para el hijo en cuanto a la probabilidad de sufrir un daño (muerte, enfermedad y/o secuela). Esta fuerte asociación está sustentada por numerosos trabajos y verificado en la Argentina en el estudio mencionado precedentemente.

En Principios y Recomendaciones para un Sistema de Estadísticas Vitales, las Naciones Unidas, a través de su Oficina de Estadística, recomienda categorizar el Nivel de Instrucción Materno en siete grupos: Analfabeta, Primaria Incompleta y Completa, Secundaria Incompleta y Completa y Terciaria o Universitaria Incompleta y Completa.

El mayor riesgo corresponde a los niños hijos de madres con bajo Nivel de Instrucción y el menor riesgo a los hijos de madres con alto Nivel de Instrucción.

Pertenencia o asociación a sistemas de atención de la salud

La adhesión voluntaria o asociación obligatoria a algún sistema de atención de la salud no indica “per se” cobertura real; sin embargo, establece mecanismos de accesibilidad a los servicios de salud.

Desde esta perspectiva, estar o no asociado a un sistema de atención de la salud permite un corte dicotómico de la población en afiliada y no afiliada o con y sin cobertura para la utilización de servicios de salud. Es también un indicador indirecto o “proxi” de condición socio-económica de la población y, por lo tanto, de caracterización de la misma según niveles de riesgo.

Peso al nacer

La alta frecuencia de neonatos de **bajo peso al nacer** (menor a 2500 gramos), se observa en países o regiones en vías de desarrollo y su alta incidencia se acompaña frecuentemente con otros indicadores de riesgo elevado. Esta definición engloba al desnutrido fetal y al neonato de pretérmino, por lo que muchas veces las estrategias a seguir son en función de la distribución porcentual de cada uno de estos dos grupos.

La mejoría en la atención de la salud puede disminuir la morbilidad y las secuelas de este grupo de alto riesgo, pero no su incidencia, ya que ésta es producto del efecto de múltiples variables que dependen del desarrollo social y cuya erradicación necesita medidas estructurales, capaces de producir impacto a largo plazo.

Edad gestacional

La edad gestacional es un parámetro de fundamental importancia, ya que a partir del mismo se toman innumerables medidas de atención y/o prevención del neonato. Está relacionada directamente con el grado de adaptación del niño a la vida extrauterina. A menor edad gestacional más difícil es adaptarse al medio ambiente: problemas de regulación térmica, de alimentación, mayor susceptibilidad a las infecciones, disturbios metabólicos, insuficiencias respiratorias, trastornos cardiocirculatorios que producen asfixias de diferente grado y otras complicaciones debidas exclusivamente al escaso tiempo de gestación.

Esta situación condiciona y hace que muchos de estos niños requieran cuidados intensivos para tratar de atenuar los efectos de la prematurez, evitar secuelas y disminuir la mortalidad que está en razón inversa al tiempo de gestación.

Si se utiliza esta variable asociada al peso al nacer, sirve para diagnosticar el estado de nutrición fetal.

El niño de pretérmino es aquél que nace antes de la 37 semana completa (cualquiera sea su peso). El nacido a término es el que nace entre la 37 y la 41 semana completa de gestación. El neonato de post-término nace en la 42 ó más semanas completas.

Deben tomarse con precaución los datos sobre edad gestacional por dos razones: el nivel de confiabilidad del dato y las limitaciones en cuanto a lo que puede brindar la atención médica para su modificación.

Número de orden de nacido vivo

El primer hijo tiene mayor riesgo que el segundo y el tercero. A partir de éste, el riesgo aumenta en forma muy importante, al punto que la gran múltipara es considerada una madre de alto riesgo. Estas son más frecuentes en países o regiones con déficits socio-económicos y culturales, en los cuales no existen programas de control de la natalidad.

Esta gran multiparidad se ve en muchas regiones, aún en madres jóvenes, por lo que muchas veces no está asociada con la edad de la madre como podría esperarse. La importancia de este factor en el área materno-infantil, justifica su análisis a nivel del país y de las diferentes jurisdicciones.

Desde los trabajos de Ruth Puffer y Carlos Serrano, publicados a principios de la década del 70 (7), se observó que el orden de nacimiento podría considerarse como un factor de riesgo que se asociaba con determinado daño en el hijo.

Situación conyugal de la madre

Los nacidos vivos se presentan también teniendo en cuenta la situación conyugal de la madre, referida a si convive en pareja (ya sea casada o en unión de hecho) o no convive en pareja.

Una información que señale la situación conyugal de la madre, categorizándola como con pareja estable o sin pareja estable, contribuye a definir el riesgo de una población materno infantil con mayor precisión que la filiación, definida como la condición de matrimonial o extramatrimonial del nacimiento.

Local de ocurrencia y persona que atendió el parto

Para evaluar la utilización de los servicios y recursos de salud, resulta útil tener en cuenta el local de ocurrencia y la persona que asistió el parto. Estos datos permiten apreciar el nivel de institucionalización del mismo en las distintas jurisdicciones. Desde el punto de vista estrictamente sanitario, son importantes porque permiten evaluar las condiciones de riesgo en que ha acaecido el parto.

El parto no institucional comprende los nacidos vivos acaecidos en domicilio o en otro lugar como la calle, a bordo de un vehículo, etc. Ello de por sí define una condición de alto riesgo.

Causa de muerte

Las estadísticas de causa de muerte constituyen una de las herramientas más útiles para el conocimiento de los problemas de salud de una población y orientación de los programas.

"Desde el punto de vista de la prevención de la mortalidad, es importante cortar la cadena de acontecimientos o instituir la curación en un cierto punto. El objetivo más efectivo es prevenir que opere la causa precipitante.

"El problema de clasificar las causas de muerte, en estadísticas vitales, es relativamente simple cuando actúa una sola. Sin embargo, en muchos casos contribuyen a la muerte dos o más procesos patológicos. En tales casos ha sido la práctica tradicional seleccionar una de estas causas para ser tabulada. Para hacer uniformes la terminología y el procedimiento de selección de la causa de muerte para las tabulaciones primarias en la Sexta Conferencia Internacional para la Revisión Decenal, se acordó designar la causa que fuera a ser tabulada como la CAUSA BASICA DE DEFUNCION".(4)

La **TASA BRUTA DE MORTALIDAD** relaciona todas las muertes acaecidas en una población dada con la población total, midiendo así la disminución de la misma a causa de las muertes. Si bien es muy utilizada, ya que generalmente se dispone de los datos para su cálculo, deben adoptarse ciertos recaudos.

Dado que la mortalidad varía con la edad, la tasa bruta puede ser engañosa cuando las poblaciones que se comparan no tienen una composición similar según la edad y el sexo. Las poblaciones compuestas por una elevada proporción de personas de edad avanzada en las que la mortalidad es más alta, mostrarán naturalmente tasas brutas de mortalidad más elevadas que las de las poblaciones más jóvenes.

TASA BRUTA DE MORTALIDAD

$$\text{Tasa bruta anual de mortalidad} = \frac{\text{Nro.de defunciones acaecidas en la población de una zona geográfica dada durante un año dado}}{\text{Población total de la zona geográfica dada en mitad del mismo año}} \times 1000$$

La **TASA ESPECIFICA DE MORTALIDAD SEGUN EDAD** expresa el riesgo de morir en cada uno de los grupos de edad elegidos para el cálculo. La especificación de la edad y el sexo elimina las diferencias que podrían deberse a las variaciones en la población con respecto a estas características. Dichas tasas pueden compararse entre una zona geográfica y otra y entre un período de tiempo y otro. Sin embargo, no deben dejarse de lado otras variables importantes que influyen sobre la mortalidad en ciertas edades como la escolaridad, la ocupación, etc.

TASA ESPECÍFICA DE MORTALIDAD SEGUN EDAD

$$\text{Tasa anual específica de mort. según edad} = \frac{\text{Nro.de defunciones acaecidas en un grupo de edad específica de la población de un área geográfica dada durante un año dado}}{\text{Población de ese grupo específico de edad del área geográfica dada durante el mismo año}} \times 1000$$

La **TASA ESPECIFICA DE MORTALIDAD SEGUN CAUSA** relaciona las defunciones provenientes de una causa específica con la población. Suministra un índice de la disminución de la población total por una causa determinada y es uno de los indicadores más utilizados para la evaluación de los programas de salud.

Es importante calcular esta tasa por edad y sexo, ya que las causas de muerte varían según estas características.

Dado que la causa de muerte certificada por el médico es uno de los datos que está sujeto a errores en cuanto a su declaración, cabe tomar precauciones en su uso, dependiendo su exactitud del tipo de certificación, de codificación y de los criterios de clasificación que se utilicen.

Mortalidad Materna

La mortalidad materna constituye un importante problema de investigación, tanto en lo referente a las causas como a los distintos factores que influyen en la misma: la asistencia sanitaria de la madre, el saneamiento, la nutrición y las condiciones socio-económicas generales. Las defunciones maternas pueden subdividirse en dos grupos:

- **Defunciones obstétricas directas:** son las que resultan de complicaciones obstétricas del estado de gestación (embarazo, trabajo de parto y puerperio), de intervenciones, de omisiones, de tratamiento incorrecto, o de una cadena de acontecimientos originada en cualquiera de las circunstancias mencionadas;
- **Defunciones obstétricas indirectas:** son las que resultan de una enfermedad existente desde antes del embarazo o de una enfermedad que evoluciona durante el mismo, no debidas a causas obstétricas directas pero sí agravadas por los efectos fisiológicos del embarazo.

La mortalidad materna es frecuentemente subestimada debido a deficiencias en la certificación médica de la causa de muerte en el Informe Estadístico de Defunción, tanto en países desarrollados como en vías de desarrollo.

En tal sentido, la Dirección Nacional de Maternidad e Infancia junto con la Dirección de Estadísticas de Salud, llevó a cabo un estudio que confirmó la existencia de subregistro de causas maternas con información de 1985 (8) (9). Un estudio colaborativo multicéntrico realizado por el Ministerio de Salud y Ambiente (Comisión Nacional de Programas de Investigaciones Sanitarias – CONAPRIS -) permitió corroborar la existencia de subregistro de causas maternas, con información del año 2002, y comprobó que dicho subregistro había disminuido sensiblemente en comparación con los resultados del estudio basado en información de 1985 (10). Otro estudio realizado por la Sociedad de Ginecología y Obstetricia de Buenos Aires (SOGIBA) con la Dirección General de Estadística y Censos del Gobierno de la Ciudad Autónoma de Buenos Aires, también permitió confirmar nuevamente la existencia de subregistro de causas maternas con información del año 2008 (11).

La **RAZON DE MORTALIDAD MATERNA** refleja el riesgo de morir de las mujeres durante la gestación, el parto y el puerperio.

Se utiliza como denominador el número de nacidos vivos como una aproximación al número de mujeres expuestas a morir por causas relacionadas con el embarazo, el parto y el puerperio.

Si bien la Clasificación Estadística Internacional de Enfermedades y Problemas Relacionados con la Salud -Décima Revisión (CIE-10) incorpora la categoría de muerte materna tardía, a los fines de las comparaciones nacionales e internacionales, éstas no se incluyen en el numerador de razón de mortalidad materna.

RAZON DE MORTALIDAD MATERNA

$$\text{Razón anual de mort. materna} = \frac{\text{Nro. de defunciones por causas maternas acaecidas en la población femenina de un área geográfica dada durante un año dado}}{\text{Nro. de nacidos vivos registrados en la población del área geográfica dada durante el mismo año}} \times 10000$$

Mortalidad Infantil

La mortalidad infantil comprende la mortalidad de menores de un año. Se llama mortalidad neonatal a la ocurrida en el transcurso de los primeros 27 días de vida y la expresión mortalidad post-neonatal designa la ocurrida desde el fin del período neonatal hasta la edad de un año.

Existen un conjunto de factores que influyen y determinan el nivel de la misma: biológicos, demográficos, socio-económicos, culturales, ambientales, de atención de la salud y geográficos.

La influencia de estos factores difiere según la edad de los menores de un año. En la mortalidad neonatal prevalecen aquéllos vinculados con las condiciones congénitas como con la atención de la salud (salud de la madre, control del embarazo, atención del parto y del niño durante los primeros días de vida). En la mortalidad post-neonatal tienen mayor impacto las condiciones ambientales y socio-económicas sobre la salud del niño.

Para su análisis, es necesario tener presente la influencia de la calidad de los datos en el valor de estos indicadores, particularmente en la mortalidad neonatal. Esto obedece a que, además del posible subregistro, podrían sumarse inconvenientes por la aplicación incorrecta de las definiciones de nacido vivo y de defunción fetal.

La **TASA DE MORTALIDAD INFANTIL** relaciona las defunciones de menores de un año acaecidas durante un año y el número de nacidos vivos registrados en el transcurso del mismo año.

Es considerada como uno de los indicadores más importantes para la planificación y programación de actividades en salud y, debido a su especial utilidad, es necesario calcular e interpretar correctamente sus valores. Uno de los errores más frecuentes es el que proviene de una incorrecta aplicación de la definición del hecho y de la inscripción del mismo. Existe una tendencia a inscribir como defunciones fetales a los niños que, aún habiendo nacido vivos, mueren inmediatamente. O sea, que podría haber una subinscripción de nacidos vivos y también de las defunciones infantiles, situación que influye en el cálculo de las tasas de mortalidad infantil. Otro factor a considerar es la omisión de registro del nacimiento y la defunción.

TASA DE MORTALIDAD INFANTIL

$$\text{Tasa anual de mort. infantil} = \frac{\text{Nro. de muertes de menores de un año de edad acaecidas en la población de un área geográfica dada durante un año dado}}{\text{Nro. de nacidos vivos registrados en la población del área geográfica dada durante el mismo año}} \times 1000$$

Mortalidad Neonatal

La mortalidad neonatal forma parte de la mortalidad infantil, y ella es proporcionalmente mayor cuanto más baja sea la tasa de mortalidad infantil, como se ve en países desarrollados o en poblaciones con buenas condiciones socio-económicas.

La mayoría de las causas de muerte son de **origen perinatal** y ello es más frecuente cuanto más precoz sea el fallecimiento como sucede en la Mortalidad Neonatal Precoz (entre 0 y 6 días de vida) en relación con la Mortalidad Neonatal Tardía (entre 7 y 27 días de vida).

Es una tasa cuyo numerador es el número de niños fallecidos en los primeros 27 días de vida extrauterina, durante un año dado, y el denominador el número de nacidos vivos registrados, en el mismo año, y expresada por cada 1000 nacidos vivos.

TASA DE MORTALIDAD NEONATAL

$$\text{Tasa anual de mort. neonatal} = \frac{\text{Nro. de muertes de niños de menos de 28 días de edad acaecidas en la población de un área geográfica dada durante un año dado}}{\text{Nro. de nacidos vivos registrados en la población del área geográfica dada durante el mismo año}} \times 1000$$

Se a los ocurridos en el año de registro y en el año inmediato anterior.

Mortalidad Post-Neonatal

La mortalidad post-neonatal forma parte de la mortalidad infantil, y ella es proporcionalmente mayor cuanto más alta sea la tasa de mortalidad infantil, como se observa en países en vías de desarrollo o en poblaciones con malas condiciones socio-económicas.

La mayoría de las causas de muerte se deben a problemas provenientes del medio ambiente y ello es más frecuente cuanto más se aleja la muerte del momento del nacimiento (infecciones, deshidratación, trastornos respiratorios agudos, etc.).

Se debe recordar que muchos neonatos de alto riesgo (de pretérmino, bajo peso, etc.) aún sobreviviendo al período neonatal, quedan con déficit para afrontar las condiciones desfavorables del medio ambiente y fallecen durante el período post-neonatal. A su vez, es poco frecuente que los nacidos de bajo riesgo (a término, con peso adecuado, sin malformaciones, etc.) fallezcan en el período neonatal,

pero no así en el período post-neonatal si las condiciones del medio son desfavorables.

De ahí la importancia de conocer el momento de la muerte que, junto a otras variables, facilita el diagnóstico de situación de una determinada provincia, región o país.

Es una tasa cuyo numerador es el número de niños fallecidos entre los 28 y los 365 días de vida extrauterina, durante un año dado, y el denominador el número de nacidos vivos registrados, en el mismo año, y expresada por cada 1000 nacidos vivos.

TASA DE MORTALIDAD POST-NEONATAL

$$\text{Tasa anual de mort. post-neon.} = \frac{\text{Nro. de muertes de niños de 28 días a menos de un año de edad acaecidas en la población de un área geográfica dada durante un año dado}}{\text{Nro. de nacidos vivos registrados en la población del área geográfica dada durante el mismo año}} \times 1000$$

Se a los ocurridos en el año de registro y en el año inmediato anterior.

Mortalidad Infantil según criterios de reducibilidad

La clasificación de las causas de muerte según "Criterios de Reducibilidad" tiene como objeto detectar problemas, sustentar la toma de decisiones y guiar las actividades, de forma tal que faciliten la instrumentación de medidas correctivas adecuadas.

En la Argentina esta clasificación comenzó a usarse a partir de 1985. Esto permitió que los datos elaborados de esta forma pudieran ser utilizados para orientar las acciones sectoriales en el área materno infantil, guiar la normatización de las patologías prevalentes en el medio y sustentar la planificación y programación de actividades y servicios (12).

En 1996 el agrupamiento de causas de muertes infantiles vigente fue revisado y reformulado, considerando las innovaciones tecnológicas y científicas y los cambios en las modalidades de atención ocurridos desde 1985 (13).

Se definieron diferentes causas de muerte para el período neonatal (0 a 27 días) y para el período post-neonatal (28 a 365 días). Dos grandes grupos de causas integran esta clasificación: **reducibles** (que incluye las defunciones cuya frecuencia podría disminuirse, en función del conocimiento científico actual y por distintas acciones desarrolladas, fundamentalmente a través de los servicios de

salud) y **difícilmente reducibles** (que incluye las defunciones que en la actualidad no son reducibles).

En 2011 el agrupamiento de causas infantiles vigente fue nuevamente revisado y reformulado, considerando las innovaciones tecnológicas y científicas y los cambios en las modalidades de atención ocurridos desde 1996, utilizándose en esta publicación la nueva versión (14).

Se incorporó para el período neonatal y para el período postneonatal, la categoría **no clasificables** (que incluye las enfermedades raras – sobre las que no se puede aventurar un pronóstico o respuesta al tratamiento-, aquellas de difícil interpretación –cuando la clasificación de la CIE-10 resultaba difícil de compatibilizar con las clasificaciones utilizadas en la práctica actual en el país- y los casos de diagnósticos incompletos o insuficientes).

En el año 2017, la DINAMIA junto con expertos que participaron en la Revisión del año 2011 actualizó la Clasificación de Criterios de Reducibilidad con el objetivo de categorizar a los códigos de causa de muerte incorporados por la CIE 10 2013 (implementada para la codificación de las defunciones registradas a partir del año 2016). Asimismo, se discutió la clasificación de algunas malformaciones congénitas. Cabe aclarar que dicha versión modificada de la Clasificación, de pronta publicación, se utilizó para el procesamiento de los datos que aquí se presentan.

Mortalidad Fetal

En 1950 la Organización Mundial de la Salud definió la muerte fetal como "la muerte antes de la expulsión completa de su madre de un producto de la gestación, independientemente de la duración del embarazo; el feto no respira o muestra algún otro signo de vida...". En 1975 se revisó nuevamente la definición y se adoptó la que continúa vigente hasta la actualidad.

En la Clasificación Estadística Internacional de Enfermedades y Problemas Relacionados con la Salud - Décima Revisión (CIE-10) (Volumen 1), se expresa que "se estuvo de acuerdo en que era aconsejable conservar las definiciones de nacido vivo y muerte fetal tal como aparecen en la Novena Revisión". También se establece que el período perinatal se inicia en la semana 22ª de gestación (cuando el peso del feto es normalmente de 500 gramos) y termina cuando se completan siete días después del nacimiento.

A partir de esta nueva conceptualización, queda establecido que se considerarán muertes fetales tardías o "mortinatos" aquellas que se producen a partir de la 22ª semana de gestación.

La mortalidad fetal está altamente concentrada en el extremo inferior de la distribución de peso. Si bien la mayoría de estos casos (vivos y muertos) son partos pretérmino, el peso al nacer es el camino final crucial en la cadena causal fatal (Susser M., Marolla F.M., and Fleiss J.: Birthweight, fetal age and perinatal

mortality. Am.J.Epidemiol. 96:197-204, 1972). A medida que el peso se aleja de un nivel óptimo de sobrevivencia, el riesgo de muerte aumenta en forma exponencial (Karn and Penrose 1951; Shah and Abbey 1971; Susser et al. 1972; Wilcox and Russell 1983 b, c).

En general, el pronóstico de sobrevivencia como feto o neonato es peor cuanto más lento sea el crecimiento. Cuanto menor sea el peso logrado a una edad gestacional dada, mayor es la probabilidad de morir.

Desde el punto de vista obstétrico, las acciones para prevenir la mortalidad fetal están dirigidas sólo a los factores de riesgo postconcepcionales, ya que el obstetra actúa desde el momento en el que la mujer entra al sistema de cuidados prenatales. Desde la perspectiva de la salud pública y de la investigación epidemiológica, las acciones están dirigidas, además, a los factores de riesgo preconcepcionales.

Las muertes fetales son producidas por varios factores cuyos pesos relativos aún se ignoran. Sin duda éstos serán diferentes entre países desarrollados y los menos desarrollados.

RAZON DE MORTALIDAD FETAL

$$\text{Razón de mortalidad fetal} = \frac{\text{Nro. de muertes fetales}}{\text{Nro. de nacidos vivos registrados}} \times 1000$$

Se a los ocurridos en el año de registro y en el año inmediato anterior.

TASA DE MORTALIDAD FETAL

$$\text{Tasa de mortalidad fetal} = \frac{\text{Nro. de muertes fetales}}{\text{Nro. de nacidos totales (vivos y muertos)}} \times 1000$$

Se a los ocurridos en el año de registro y en el año inmediato anterior.

Mortalidad perinatal

La Clasificación Estadística Internacional de Enfermedades y Problemas Relacionados con la Salud - Décima Revisión (CIE-10) estableció definitivamente que el período perinatal comienza cuando se completa la 22ª semana de gestación (cuando el peso del feto es normalmente de 500 gramos) y finaliza cuando se completan los siete días posteriores al nacimiento.

TASA DE MORTALIDAD PERINATAL

$$\text{Tasa de mortal. perinatal} = \frac{\text{Nro. de muertes fetales tardías más Nro. de defunciones de menores de siete días}}{\text{Nro. de muertes fetales tardías más Nro. de nacidos vivos registrados}} \times 1000$$

Se a los ocurridos en el año de registro y en el año inmediato anterior.

El control prenatal tendría mayor impacto que la educación materna y la asistencia hospitalaria de los partos disminuyen significativamente la mortalidad neonatal, pero este efecto se atenúa debajo de los 1500 gramos.

El efecto del peso sobre la mortalidad se prolonga más allá de la etapa fetal y alcanza la etapa neonatal, período en el que continúa la vulnerabilidad y se producen muertes por infecciones varias.

REFERENCIAS BIBLIOGRÁFICAS

- 1- NACIONES UNIDAS - DEPARTAMENTO DE ASUNTOS ECONOMICOS Y SOCIALES – DIVISION ESTADISTICAS: "Principios y Recomendaciones para un Sistema de Estadísticas Vitales" – Revisión 2. ST/ESA/STAT/SER.M/19/Rev.2. Nueva York, EE.UU, 2001.
- 2- MINISTERIO DE SALUD - DIRECCION DE ESTADISTICA E INFORMACION DE SALUD – PROGRAMA NACIONAL DE ESTADISTICAS DE SALUD: "Modelos de Formularios e Instructivos del Sistema de Estadísticas Vitales". Buenos Aires, Argentina, enero 2000.
- 3- MINISTERIO DE SALUD Y ACCION SOCIAL – SUBSECRETARIA DE SALUD – DIRECCION DE ESTADISTICAS DE SALUD: "Manual de Adiestramiento de Agentes de Registros Civiles". Estadísticas Vitales y de Salud. Material de Enseñanza. Serie 9, Nro. 2. Buenos Aires, Argentina, 1984.
- 4- ORGANIZACION PANAMERICANA DE LA SALUD - OFICINA SANITARIA PANAMERICANA - OFICINA REGIONAL DE LA ORGANIZACION MUNDIAL DE LA SALUD: "Clasificación Internacional de Enfermedades y Problemas Relacionados con la Salud" - Décima Revisión, 1992. Publicación Científica Nro.554. Organización Panamericana de la Salud. Washington, D.C., EE.UU., 1995.
- 5- MINISTERIO DE SALUD Y ACCION SOCIAL - SECRETARIA DE SALUD - PROGRAMA NACIONAL DE ESTADISTICAS DE SALUD: "Situación Sanitaria de los Menores de 1 año". Serie 10, Nro.5. Buenos Aires, Argentina, diciembre 1992.
- 6- BUTTLER N.R. Y BONHAM D.G.: "Perinatal Mortality: The First Report of the 1958. British Perinatal Mortality Survey". Edimburgo, Livingston, 1963.
- 7- PUFFER R., SERRANO C.: "El Peso al Nacer, la Edad Materna y el Orden de Nacimiento. Tres importantes determinantes de la Mortalidad Infantil". OPS/OMS. Publ.Cient. 724-1975; 1-46.
- 8- MINISTERIO DE SALUD Y ACCION SOCIAL - SECRETARIA DE SALUD - PROGRAMA NACIONAL DE ESTADISTICAS DE SALUD: "La Mortalidad Materna en la Argentina". Serie 8, Nro.4. Buenos Aires, Argentina, julio 1987.
- 9- MINISTERIO DE SALUD Y ACCION SOCIAL - SECRETARIA DE SALUD - PROGRAMA NACIONAL DE ESTADISTICAS DE SALUD: "Mortalidad Materna en áreas seleccionadas". Serie 8, Nro.13. Buenos Aires, Argentina, enero 1992.
- 10- MINISTERIO DE SALUD Y AMBIENTE – COMISION NACIONAL DE PROGRAMAS DE INVESTIGACIONES SANITARIAS - CEDES: "Para que cada muerte materna importe". Buenos Aires, Argentina, setiembre 2004.

11- SOCIEDAD DE GINECOLOGIA Y OBSTETRICIA DE BUENOS AIRES (SOGIBA) : "Omisión de registro de causa materna en la Ciudad Autónoma de Buenos Aires. Año 2008". Revista de SOGIBA, Volumen 89, Nro. 984, pág. 70-84. Buenos Aires, Argentina, junio 2010.

12- MINISTERIO DE SALUD Y ACCION SOCIAL - SECRETARIA DE SALUD - PROGRAMA NACIONAL DE ESTADISTICAS DE SALUD: "Agrupamiento de Causas de Muerte de Menores de un año basado en la aplicación de Criterios de Evitabilidad, 1979 - 1980 - 1981". Boletín Nro.50. Buenos Aires, Argentina, julio 1985.

13- MINISTERIO DE SALUD Y ACCION SOCIAL - DIRECCION DE ESTADISTICAS DE SALUD - COMISION NACIONAL DE CLASIFICACION DE ENFERMEDADES - DIRECCION DE MATERNIDAD E INFANCIA: "Taller Grupo de Expertos para la revisión de la clasificación usada en la Argentina sobre Mortalidad Infantil según Criterios de Evitabilidad". Serie 3, Nro.30. Buenos Aires, Argentina, julio 1996

14- MINISTERIO DE SALUD – DIRECCION NACIONAL DE MATERNIDAD E INFANCIA - DIRECCION DE ESTADISTICAS E INFORMACION DE SALUD - COMISION NACIONAL DE CLASIFICACION DE ENFERMEDADES – SOCIEDAD ARGENTINA DE PEDIATRIA: "Mortalidad Infantil según Criterios de Reducibilidad - Tercera Revisión". Serie 3, Nro.56, Ciudad Autónoma de Buenos Aires, Argentina. Edición 2012.

INDICADORES GENERALES

CUADRO 1: INDICADORES DE NATALIDAD, NUPCIALIDAD, MORTALIDAD GENERAL, INFANTIL, MATERNA Y PERINATAL
POR JURISDICCION DE RESIDENCIA. REPUBLICA ARGENTINA - AÑO 2018

JURISDICCION DE RESIDENCIA	POBLACION	NACIDOS VIVOS	MATRI- MONIOS	DEFUNCIONES			DEFUNCIONES FETALES
				TOTALES	INFANTILES	MATERNAS	
REPUBLICA ARGENTINA	44.494.502	685.394	124.218	336.823	6.048	257	5.910
Ciud. Aut. de Buenos Aires	3.068.043	35.467	10.893	29.723	212	8	328
Buenos Aires	17.196.396	251.377	43.684	135.997	2.257	89	1.696
Partidos del Aglom. GBA	12.035.976	175.334	*	87.317	1.630	68	1.275
Catamarca	408.152	6.696	875	2.666	62	2	60
Córdoba	3.683.937	53.569	9.025	29.754	397	18	334
Corrientes	1.101.084	19.855	2.370	7.269	255	13	216
Chaco	1.180.477	24.783	4.356	8.110	234	18	235
Chubut	598.380	8.539	1.651	3.353	71	1	51
Entre Ríos	1.360.443	21.283	3.408	10.745	206	6	159
Formosa	595.129	11.809	1.603	3.898	134	17	154
Jujuy	753.891	11.807	1.943	4.498	108	1	106
La Pampa	352.378	4.773	868	2.488	44	0	27
La Rioja	383.220	5.673	728	2.334	58	3	30
Mendoza	1.949.293	30.089	5.623	13.971	248	9	200
Misiones	1.233.177	24.858	4.858	7.180	182	10	253
Neuquén	646.784	10.122	2.113	3.287	62	3	61
Río Negro	728.403	10.671	2.409	4.590	89	1	51
Salta	1.388.532	25.206	3.588	8.178	251	4	404
San Juan	764.464	13.498	2.282	5.245	123	5	120
San Luis	495.629	7.050	3.818	3.331	62	3	45
Santa Cruz	347.593	5.111	1.154	1.641	39	4	27
Santa Fe	3.481.514	51.413	10.044	29.382	434	14	362
Santiago del Estero	958.251	18.074	1.714	6.163	175	22	109
Tucumán	1.654.388	27.915	4.508	11.101	312	5	435
Tierra del Fuego	164.944	2.688	703	603	20	1	14
Otros Países		192		191	6	0	4
Lugar no especificado		2.876		1.125	7	0	429

NOTAS:

Las tasas de natalidad, nupcialidad y mortalidad total fueron calculadas por 1.000 habitantes, las de mortalidad infantil por 1.000 nacidos vivos. Las razones de mortalidad materna están expresadas por 10.000 nacidos vivos y se presentan en cursiva cuando el numerador es de 5 defunciones maternas o menor. Las tasas de mortalidad perinatal fueron calculadas cada 1.000 nacimientos totales (nacidos vivos más defunciones fetales tardías).

Los indicadores de natalidad, mortalidad y mortalidad perinatal se presentan por jurisdicción de residencia. La cantidad de matrimonios y las tasas de nupcialidad por jurisdicción de registro que corresponde a la jurisdicción de residencia de al menos uno de los contrayentes.

Cuando se hace referencia a nacidos vivos debe considerarse como tales a los **nacidos vivos registrados** que comprenden a los ocurridos en el año de registro y en el año inmediato anterior.

Los datos de población utilizados en el cálculo de las tasas fueron proporcionados por la Dirección de Estadísticas Poblacionales del Instituto Nacional de Estadística y Censos (INDEC), a partir de la información elaborada para la publicación: Proyecciones provinciales de población por sexo y grupos de edad 2010-2040. Serie 36. Análisis Demográfico.

Los Partidos incluidos en el Aglomerado Gran Buenos Aires son: Almirante Brown, Avellaneda, Berazategui, Cañuelas, Escobar, Esteban Echeverría, Ezeiza, Florencio Varela, General Rodríguez, General San Martín, Hurlingham, Ituzaingó, José C. Paz, La Matanza, Lanús, Lomas de Zamora, Malvinas Argentinas, Marcos Paz, Merlo, Moreno, Morón, Pilar, Presidente Perón, Quilmes, San Fernando, San Isidro, San Miguel, San Vicente, Tigre, Tres de Febrero y Vicente López.

* No se dispone información desagregada por partidos en la Provincia de Buenos Aires.

CUADRO 1: Continuación

JURISDICCION DE RESIDENCIA	TASA DE NATALIDAD	TASA DE NUPCIALIDAD	TASA DE MORTALIDAD		RAZON DE MORT. MATERNA	TASA DE MORT. PERINATAL
			GENERAL	INFANTIL		
REPUBLICA ARGENTINA	15,4	2,8	7,6	8,8	3,7	11,3
Ciud. Aut. de Buenos Aires	11,6	3,6	9,7	6,0	2,3	9,4
Buenos Aires	14,6	2,5	7,9	9,0	3,5	10,1
Partidos del Aglom. GBA	14,9	*	7,4	9,3	3,9	10,6
Catamarca	16,4	2,1	6,5	9,3	3,0	11,7
Córdoba	14,5	2,4	8,1	7,4	3,4	9,2
Corrientes	18,0	2,2	6,6	12,8	6,5	16,5
Chaco	21,0	3,7	6,9	9,4	7,3	12,9
Chubut	14,3	2,8	5,6	8,3	1,2	9,9
Entre Ríos	15,6	2,5	7,9	9,7	2,8	12,2
Formosa	19,8	2,7	6,5	11,3	14,4	12,5
Jujuy	15,7	2,6	6,0	9,1	0,8	13,4
La Pampa	13,5	2,5	7,1	9,2	0,0	10,2
La Rioja	14,8	1,9	6,1	10,2	5,3	10,2
Mendoza	15,4	2,9	7,2	8,2	3,0	10,6
Misiones	20,2	3,9	5,8	7,3	4,0	12,4
Neuquén	15,6	3,3	5,1	6,1	3,0	7,9
Río Negro	14,6	3,3	6,3	8,3	0,9	9,0
Salta	18,2	2,6	5,9	10,0	1,6	13,5
San Juan	17,7	3,0	6,9	9,1	3,7	12,2
San Luis	14,2	7,7	6,7	8,8	4,3	9,2
Santa Cruz	14,7	3,3	4,7	7,6	7,8	8,6
Santa Fe	14,8	2,9	8,4	8,4	2,7	10,4
Santiago del Estero	18,9	1,8	6,4	9,7	12,2	9,3
Tucumán	16,9	2,7	6,7	11,2	1,8	13,2
Tierra del Fuego	16,3	4,3	3,7	7,4	3,7	9,3

NACIDOS VIVOS

CUADRO 2: NACIDOS VIVOS REGISTRADOS SEGUN EDAD DE LA MADRE, POR JURISDICCION DE RESIDENCIA DE LA MADRE.
REPUBLICA ARGENTINA - AÑO 2018

JURISDICCION DE RESIDENCIA DE LA MADRE	TOTAL NACIDOS VIVOS	E D A D D E L A M A D R E								
		Menor de 15	De 15 a 19	De 20 a 24	De 25 a 29	De 30 a 34	De 35 a 39	De 40 a 44	De 45 y más	Sin especificar
REPUBLICA ARGENTINA	685.394	2.350	84.768	164.480	163.156	140.679	91.509	24.866	1.927	11.659
Ciud. Aut. de Buenos Aires	35.467	25	1.505	4.732	6.970	10.444	8.747	2.628	325	91
Buenos Aires	251.377	561	27.467	59.112	59.905	50.721	33.322	9.514	733	10.042
Partidos del Aglom. GBA	175.334	378	19.067	42.047	42.057	34.813	23.022	6.758	535	6.657
Catamarca	6.696	28	1.010	1.812	1.589	1.232	804	204	17	0
Córdoba	53.569	120	5.832	12.238	13.152	12.149	7.890	1.968	147	73
Corrientes	19.855	146	3.351	5.486	4.747	3.494	2.029	490	49	63
Chaco	24.783	231	4.725	7.100	5.749	4.031	2.339	552	23	33
Chubut	8.539	20	844	2.035	2.211	1.937	1.151	320	21	0
Entre Ríos	21.283	82	3.029	5.237	5.232	4.321	2.707	621	41	13
Formosa	11.809	137	2.444	3.438	2.571	1.881	1.022	299	17	0
Jujuy	11.807	43	1.818	3.104	2.721	2.163	1.509	431	18	0
La Pampa	4.773	10	559	1.139	1.264	1.068	557	158	16	2
La Rioja	5.673	14	722	1.563	1.476	1.080	611	193	3	11
Mendoza	30.089	71	3.300	7.353	7.745	6.675	3.905	942	78	20
Misiones	24.858	198	4.539	6.913	5.921	4.251	2.326	638	47	25
Neuquén	10.122	23	1.042	2.334	2.742	2.227	1.403	334	17	0
Río Negro	10.671	22	1.076	2.497	2.741	2.399	1.492	395	18	31
Salta	25.206	185	4.264	6.636	5.845	4.650	2.793	776	56	1
San Juan	13.498	36	1.864	3.649	3.444	2.512	1.548	424	21	0
San Luis	7.050	13	859	1.818	1.792	1.429	852	264	22	1
Santa Cruz	5.111	10	548	1.280	1.414	1.084	629	140	6	0
Santa Fe	51.413	187	6.309	11.561	11.954	11.500	7.830	1.878	164	30
Santiago del Estero	18.074	87	3.136	5.038	4.218	3.070	1.939	564	21	1
Tucumán	27.915	94	4.115	7.429	6.571	5.321	3.406	929	48	2
Tierra del Fuego	2.688	5	211	601	751	630	370	110	9	1
Otros Países	192	0	31	44	41	36	26	10	0	4
Lugar no especificado	2.876	2	168	331	390	374	302	84	10	1.215

Fuente: Dirección de Estadísticas e Información en Salud

CUADRO 3: NACIDOS VIVOS REGISTRADOS SEGUN NIVEL DE INSTRUCCION DE LA MADRE, POR JURISDICCION DE RESIDENCIA DE LA MADRE.
REPUBLICA ARGENTINA - AÑO 2018

JURISDICCION DE RESIDENCIA DE LA MADRE	TOTAL	MAXIMO NIVEL DE INSTRUCCION ALCANZADO POR LA MADRE							
	NACIDOS	Sin	Primaria y Ciclos de		Secundaria y		Terciaria y	Sin	
	VIVOS	instrucción	EGB		Polimodal	Universitaria	especificar		
			Incompleta	Completa	Incompleta	Completa	Incompleta	Completa	
REPUBLICA ARGENTINA	685.394	1.726	22.305	102.035	161.474	205.616	44.745	95.637	51.856
Ciud. Aut. de Buenos Aires	35.467	41	340	4.394	3.768	9.313	3.318	13.745	548
Buenos Aires	251.377	254	4.631	36.683	52.451	79.887	12.307	28.353	36.811
Partidos del Aglom. GBA	175.334	183	3.366	25.834	37.643	56.688	8.437	17.730	25.453
Catamarca	6.696	22	204	741	1.243	2.816	622	973	75
Córdoba	53.569	69	934	5.589	15.540	16.201	4.382	10.751	103
Corrientes	19.855	85	872	3.126	3.835	4.814	766	1.773	4.584
Chaco	24.783	250	2.565	5.347	6.223	6.099	1.560	2.423	316
Chubut	8.539	11	111	391	2.132	3.235	507	1.058	1.094
Entre Ríos	21.283	19	447	3.008	6.754	6.221	1.114	3.431	289
Formosa	11.809	37	940	1.708	4.180	2.492	238	429	1.785
Jujuy	11.807	26	286	1.276	3.042	4.360	1.373	1.444	0
La Pampa	4.773	5	29	531	1.381	1.842	265	701	19
La Rioja	5.673	14	113	884	940	2.391	587	711	33
Mendoza	30.089	75	1.306	3.277	9.487	7.502	2.808	5.592	42
Misiones	24.858	300	3.344	5.357	5.535	4.789	973	2.228	2.332
Neuquén	10.122	33	155	999	3.129	2.837	1.042	1.826	101
Río Negro	10.671	23	227	1.391	2.903	3.098	1.072	1.851	106
Salta	25.206	100	1.368	3.830	6.735	9.410	3.337	242	184
San Juan	13.498	44	399	2.282	4.052	4.383	751	1.585	2
San Luis	7.050	8	207	759	1.481	2.713	592	886	404
Santa Cruz	5.111	13	186	685	1.586	1.611	339	677	14
Santa Fe	51.413	52	1.309	8.139	14.921	14.312	3.125	8.730	825
Santiago del Estero	18.074	161	1.350	5.598	3.791	4.281	970	1.536	387
Tucumán	27.915	68	908	5.697	5.516	9.426	2.344	3.837	119
Tierra del Fuego	2.688	1	21	93	642	1.095	251	562	23
Otros Países	192	7	18	25	36	48	15	24	19
Lugar no especificado	2.876	8	35	225	171	440	87	269	1.641

CUADRO 4: NACIDOS VIVOS REGISTRADOS SEGUN MAXIMO NIVEL DE INSTRUCCION ALCANZADO Y EDAD DE LA MADRE,
POR JURISDICCION DE RESIDENCIA DE LA MADRE. REPUBLICA ARGENTINA - AÑO 2018

JURISDICCION DE RESIDENCIA DE LA MADRE	TOTAL NACIDOS VIVOS	NIVEL DE INSTRUCCION Y GRUPO DE EDAD DE LA MADRE									
		Hasta Primario y Ciclos de Educación					Secundario y Polimodal				
		General Básica completos					incompletos				
		Sub total	< de 20	20 a 34	35 y más	Sin espec.	Sub total	< de 20	20 a 34	35 y más	Sin espec.
REPUBLICA ARGENTINA	685.394	126.066	20.087	84.007	20.659	1.313	161.474	44.676	101.331	13.964	1.503
Ciud. Aut. Buenos Aires	35.467	4.775	502	3.363	895	15	3.768	659	2.532	572	5
Buenos Aires	251.377	41.568	5.386	28.025	6.956	1.201	52.451	12.853	33.012	5.131	1.455
Part.Aglom. GBA	175.334	29.383	3.707	19.794	5.106	776	37.643	8.650	24.090	3.933	970
Catamarca	6.696	967	178	629	160	0	1.243	519	621	103	0
Córdoba	53.569	6.592	985	4.323	1.267	17	15.540	3.835	10.356	1.331	18
Corrientes	19.855	4.083	714	2.786	573	10	3.835	810	2.556	458	11
Chaco	24.783	8.162	1.804	5.261	1.093	4	6.223	2.272	3.581	368	2
Chubut	8.539	513	64	333	116	0	2.132	474	1.442	216	0
Entre Ríos	21.283	3.474	545	2.320	608	1	6.754	2.049	4.224	481	0
Formosa	11.809	2.685	676	1.657	352	0	4.180	1.483	2.385	312	0
Jujuy	11.807	1.588	226	1.009	353	0	3.042	1.233	1.554	255	0
La Pampa	4.773	565	55	409	100	1	1.381	382	881	118	0
La Rioja	5.673	1.011	164	695	150	2	940	322	548	70	0
Mendoza	30.089	4.658	493	3.296	869	0	9.487	2.297	6.407	783	0
Misiones	24.858	9.001	1.904	5.907	1.187	3	5.535	1.908	3.286	341	0
Neuquén	10.122	1.187	168	798	221	0	3.129	753	2.120	256	0
Río Negro	10.671	1.641	218	1.143	276	4	2.903	679	1.948	275	1
Salta	25.206	5.298	1.171	3.264	863	0	6.735	2.583	3.688	464	0
San Juan	13.498	2.725	436	1.848	441	0	4.052	1.166	2.586	300	0
San Luis	7.050	974	158	629	187	0	1.481	503	892	86	0
Santa Cruz	5.111	884	106	645	133	0	1.586	377	1.095	114	0
Santa Fe	51.413	9.500	1.664	6.246	1.584	6	14.921	3.935	9.790	1.193	3
Santiago del Estero	18.074	7.109	1.341	4.718	1.050	0	3.791	1.313	2.219	259	0
Tucumán	27.915	6.673	1.085	4.451	1.137	0	5.516	2.049	3.069	398	0
Tierra del Fuego	2.688	115	8	81	26	0	642	158	427	57	0
Otros Países	192	50	10	29	11	0	36	13	21	2	0
Lugar no espec.	2.876	268	26	142	51	49	171	51	91	21	8

CUADRO 4: Continuación

JURISDICCION DE RESIDENCIA DE LA MADRE	NIVEL DE INSTRUCCION Y GRUPO DE EDAD DE LA MADRE									
	Secundario y Polimodal completos y más					Sin especificar				
	Sub total	< de 20	20 a 34	35 y más	Sin espec.	Sub total	< de 20	20 a 34	35 y más	Sin espec.
REPUBLICA ARGENTINA	345.998	15.732	250.472	76.349	3.445	51.856	6.623	32.505	7.330	5.398
Ciud. Aut. Buenos Aires	26.376	332	15.915	10.092	37	548	37	336	141	34
Buenos Aires	120.547	5.461	85.727	26.101	3.258	36.811	4.328	22.974	5.381	4.128
Part.Aglom. GBA	82.855	3.892	59.042	17.881	2.040	25.453	3.196	15.991	3.395	2.871
Catamarca	4.411	325	3.337	749	0	75	16	46	13	0
Córdoba	31.334	1.116	22.784	7.399	35	103	16	76	8	3
Corrientes	7.353	971	5.371	982	29	4.584	1.002	3.014	555	13
Chaco	10.082	798	7.862	1.411	11	316	82	176	42	16
Chubut	4.800	175	3.599	1.026	0	1.094	151	809	134	0
Entre Ríos	10.766	477	8.041	2.246	2	289	40	205	34	10
Formosa	3.159	273	2.501	385	0	1.785	149	1.347	289	0
Jujuy	7.177	402	5.425	1.350	0	0	0	0	0	0
La Pampa	2.808	129	2.168	511	0	19	3	13	2	1
La Rioja	3.689	246	2.858	579	6	33	4	18	8	3
Mendoza	15.902	577	12.053	3.272	0	42	4	17	1	20
Misiones	7.990	514	6.267	1.208	1	2.332	411	1.625	275	21
Neuquén	5.705	141	4.312	1.252	0	101	3	73	25	0
Río Negro	6.021	190	4.488	1.335	8	106	11	58	19	18
Salta	12.989	668	10.060	2.261	0	184	27	119	37	1
San Juan	6.719	298	5.169	1.252	0	2	0	2	0	0
San Luis	4.191	181	3.242	768	0	404	30	276	97	1
Santa Cruz	2.627	75	2.026	526	0	14	0	12	2	0
Santa Fe	26.167	748	18.421	6.986	12	825	149	558	109	9
Santiago del Estero	6.787	487	5.120	1.180	0	387	82	269	35	1
Tucumán	15.607	1.062	11.712	2.832	1	119	13	89	16	1
Tierra del Fuego	1.908	48	1.460	400	0	23	2	14	6	1
Otros Países	87	6	59	19	3	19	2	12	4	1
Lugar no espec.	796	32	495	227	42	1.641	61	367	97	1.116

CUADRO 5: NACIDOS VIVOS REGISTRADOS SEGUN INTERVALO DE PESO AL NACER, POR JURISDICCION DE RESIDENCIA DE LA MADRE.
REPUBLICA ARGENTINA - AÑO 2018

JURISDICCION DE RESIDENCIA DE LA MADRE	TOTAL NACIDOS VIVOS	INTERVALO DE PESO AL NACER (en gramos)								
		Menos de 500	De 500 a 999	De 1000 a 1499	De 1500 a 1999	De 2000 a 2499	De 2500 a 2999	De 3000 a 3499	De 3500 y más	Sin especificar
REPUBLICA ARGENTINA	685.394	229	2.628	4.728	10.479	32.074	119.695	275.037	233.665	6.859
Ciud. Aut. de Buenos Aires	35.467	16	129	254	529	1.540	6.143	13.860	12.389	607
Buenos Aires	251.377	53	879	1.697	3.989	12.267	41.738	98.790	86.856	5.108
Partidos del Aglom. GBA	175.334	41	671	1.161	2.827	8.534	27.989	68.161	62.316	3.634
Catamarca	6.696	2	37	42	99	284	1.377	2.781	1.984	90
Córdoba	53.569	11	182	372	852	2.457	9.858	22.751	17.026	60
Corrientes	19.855	10	93	148	279	879	3.517	7.979	6.868	82
Chaco	24.783	4	90	184	430	1.250	4.715	9.709	8.276	125
Chubut	8.539	1	33	56	121	387	1.353	3.382	3.206	0
Entre Ríos	21.283	3	82	145	333	969	4.041	8.867	6.825	18
Formosa	11.809	2	38	71	152	542	2.055	4.676	4.255	18
Jujuy	11.807	4	55	90	141	418	1.944	4.647	4.508	0
La Pampa	4.773	2	23	33	68	217	787	1.975	1.668	0
La Rioja	5.673	2	27	43	76	266	978	2.293	1.976	12
Mendoza	30.089	6	125	217	431	1.253	5.647	12.579	9.809	22
Misiones	24.858	2	89	159	366	1.212	4.745	10.285	7.994	6
Neuquén	10.122	1	44	45	146	382	1.552	4.039	3.913	0
Río Negro	10.671	4	50	64	142	440	1.868	4.237	3.819	47
Salta	25.206	28	95	163	373	1.197	4.444	10.316	8.531	59
San Juan	13.498	7	67	91	182	620	2.371	5.543	4.611	6
San Luis	7.050	0	55	47	90	317	1.359	2.942	2.184	56
Santa Cruz	5.111	0	22	24	59	176	772	2.031	2.027	0
Santa Fe	51.413	19	222	421	849	2.498	9.547	20.995	16.844	18
Santiago del Estero	18.074	3	39	131	265	804	2.937	6.663	7.228	4
Tucumán	27.915	46	127	189	413	1.419	5.069	11.547	8.987	118
Tierra del Fuego	2.688	0	8	20	44	129	421	1.095	970	1
Otros Países	192	0	0	0	3	9	32	86	60	2
Lugar no especificado	2.876	3	17	22	47	142	425	969	851	400

CUADRO 6: NACIDOS VIVOS REGISTRADOS SEGUN TIPO Y CATEGORIA DE PESO AL NACER, POR JURISDICCION DE RESIDENCIA DE LA MADRE
REPUBLICA ARGENTINA - AÑO 2018

JURISDICCION DE RESIDENCIA DE LA MADRE	NACIDOS VIVOS			INTERVALO DE PESO AL NACER (en porcentaje) *			
	TOTAL	De peso especificado		Menos de 1500 g.	De 1500 a 2499 g.	De 2500 a 3499 g.	De 3500 g. y más
		Cantidad	Porcentaje				
REPUBLICA ARGENTINA	685.394	678.535	99,0	1,1	6,3	58,2	34,4
Ciud. Aut. de Buenos Aires	35.467	34.860	98,3	1,1	5,9	57,4	35,5
Buenos Aires	251.377	246.269	98,0	1,1	6,6	57,1	35,3
Partidos del Aglom. GBA	175.334	171.700	97,9	1,1	6,6	56,0	36,3
Catamarca	6.696	6.606	98,7	1,2	5,8	62,9	30,0
Córdoba	53.569	53.509	99,9	1,1	6,2	60,9	31,8
Corrientes	19.855	19.773	99,6	1,3	5,9	58,1	34,7
Chaco	24.783	24.658	99,5	1,1	6,8	58,5	33,6
Chubut	8.539	8.539	100,0	1,1	5,9	55,5	37,5
Entre Ríos	21.283	21.265	99,9	1,1	6,1	60,7	32,1
Formosa	11.809	11.791	99,8	0,9	5,9	57,1	36,1
Jujuy	11.807	11.807	100,0	1,3	4,7	55,8	38,2
La Pampa	4.773	4.773	100,0	1,2	6,0	57,9	34,9
La Rioja	5.673	5.661	99,8	1,3	6,0	57,8	34,9
Mendoza	30.089	30.067	99,9	1,2	5,6	60,6	32,6
Misiones	24.858	24.852	100,0	1,0	6,3	60,5	32,2
Neuquén	10.122	10.122	100,0	0,9	5,2	55,2	38,7
Río Negro	10.671	10.624	99,6	1,1	5,5	57,5	35,9
Salta	25.206	25.147	99,8	1,1	6,2	58,7	33,9
San Juan	13.498	13.492	100,0	1,2	5,9	58,7	34,2
San Luis	7.050	6.994	99,2	1,5	5,8	61,5	31,2
Santa Cruz	5.111	5.111	100,0	0,9	4,6	54,8	39,7
Santa Fe	51.413	51.395	100,0	1,3	6,5	59,4	32,8
Santiago del Estero	18.074	18.070	100,0	1,0	5,9	53,1	40,0
Tucumán	27.915	27.797	99,6	1,3	6,6	59,8	32,3
Tierra del Fuego	2.688	2.687	100,0	1,0	6,4	56,4	36,1
Otros Países	192						
Lugar no especificado	2.876						

Nota: * Los porcentajes han sido calculados sobre el total de nacidos vivos de peso especificado.

CUADRO 7: NACIDOS VIVOS REGISTRADOS SEGUN TIEMPO DE GESTACION, POR JURISDICCION DE RESIDENCIA DE LA MADRE.
REPUBLICA ARGENTINA - AÑO 2018

JURISDICCION DE RESIDENCIA DE LA MADRE	TOTAL NACIDOS VIVOS	TIEMPO DE GESTACION (en semanas completas)								
		PRETERMINO						TERMINO	POSTERMINO	Sin
		Menos de	22 a	24 a	28 a	32 a	37 a	42 y	Especi-	
		Subtotal	22	23	27	31	36	41	más	ficar
REPUBLICA ARGENTINA	685.394	60.501	122	330	2.142	5.390	52.517	611.784	4.515	8.594
Ciud. Aut. de Buenos Aires	35.467	2.884	5	12	86	323	2.458	31.116	379	1.088
Buenos Aires	251.377	21.225	10	103	710	1.873	18.529	223.074	1.288	5.790
Partidos del Aglom. GBA	175.334	14.859	8	71	547	1.343	12.890	155.169	1.064	4.242
Catamarca	6.696	485	0	1	21	43	420	6.085	18	108
Córdoba	53.569	4.361	3	19	146	416	3.777	49.105	83	20
Corrientes	19.855	1.963	7	20	77	175	1.684	17.106	431	355
Chaco	24.783	2.239	4	12	85	211	1.927	22.331	104	109
Chubut	8.539	686	1	3	28	61	593	7.845	7	1
Entre Ríos	21.283	2.011	2	9	69	190	1.741	18.746	486	40
Formosa	11.809	1.372	2	2	50	97	1.221	10.362	56	19
Jujuy	11.807	807	4	6	26	71	700	10.834	164	2
La Pampa	4.773	376	1	0	17	35	323	4.386	9	2
La Rioja	5.673	505	1	2	26	50	426	5.142	8	18
Mendoza	30.089	2.201	5	14	98	204	1.880	27.838	23	27
Misiones	24.858	2.180	0	4	70	157	1.949	22.554	109	15
Neuquén	10.122	837	0	5	36	73	723	9.268	15	2
Río Negro	10.671	1.167	1	9	44	89	1.024	9.397	58	49
Salta	25.206	2.236	19	25	56	159	1.977	22.482	115	373
San Juan	13.498	895	2	10	48	80	755	12.596	7	0
San Luis	7.050	753	1	2	36	67	647	6.069	159	69
Santa Cruz	5.111	353	0	3	15	30	305	4.738	19	1
Santa Fe	51.413	5.188	5	29	207	553	4.394	46.088	71	66
Santiago del Estero	18.074	1.870	4	10	50	142	1.664	15.973	230	1
Tucumán	27.915	3.391	43	30	122	233	2.963	23.826	650	48
Tierra del Fuego	2.688	256	0	0	5	24	227	2.426	4	2
Otros Países	192	12	0	0	1	0	11	177	0	3
Lugar no especificado	2.876	248	2	0	13	34	199	2.220	22	386

CUADRO 8: NACIDOS VIVOS REGISTRADOS SEGUN INTERVALO DE PESO AL NACER Y DE EDAD GESTACIONAL, POR JURISDICCION DE RESIDENCIA DE LA MADRE. REPUBLICA ARGENTINA - AÑO 2018

JURISDICCION DE RESIDENCIA DE LA MADRE	TOTAL NACIDOS VIVOS	INTERVALO DE PESO Y DE EDAD GESTACIONAL											
		Menos de 2500 gramos				2500 gramos y más				Sin especificar			
		Subtotal	< 37 semanas	37 sem. sem.	Sin espec.	Subtotal	< 37 sem.	37 sem. y más	Sin espec.	Subtotal	< 37 sem.	37 sem. y más	Sin espec.
REPUBLICA ARGENTINA	685.394	50.138	32.768	17.018	352	628.397	27.501	596.964	3.932	6.859	232	2.317	4.310
Ciud. Aut. de Buenos Aires	35.467	2.468	1.668	757	43	32.392	1.192	30.559	641	607	24	179	404
Buenos Aires	251.377	18.885	11.797	6.875	213	227.384	9.278	215.821	2.285	5.108	150	1.666	3.292
Partidos del Aglom. GBA	175.334	13.234	8.290	4.774	170	158.466	6.467	150.204	1.795	3.634	102	1.255	2.277
Catamarca	6.696	464	263	198	3	6.142	205	5.870	67	90	17	35	38
Córdoba	53.569	3.874	2.590	1.283	1	49.635	1.767	47.852	16	60	4	53	3
Corrientes	19.855	1.409	895	495	19	18.364	1.064	16.987	313	82	4	55	23
Chaco	24.783	1.958	1.256	696	6	22.700	975	21.677	48	125	8	62	55
Chubut	8.539	598	394	203	1	7.941	292	7.649	0	0	0	0	0
Entre Ríos	21.283	1.532	956	573	3	19.733	1.055	18.652	26	18	0	7	11
Formosa	11.809	805	568	237	0	10.986	804	10.180	2	18	0	1	17
Jujuy	11.807	708	466	241	1	11.099	341	10.757	1	0	0	0	0
La Pampa	4.773	343	229	114	0	4.430	147	4.281	2	0	0	0	0
La Rioja	5.673	414	305	108	1	5.247	200	5.035	12	12	0	7	5
Mendoza	30.089	2.032	1.371	660	1	28.035	830	27.200	5	22	0	1	21
Misiones	24.858	1.828	1.079	748	1	23.024	1.101	21.914	9	6	0	1	5
Neuquén	10.122	618	460	158	0	9.504	377	9.125	2	0	0	0	0
Río Negro	10.671	700	511	187	2	9.924	655	9.244	25	47	1	24	22
Salta	25.206	1.856	1.226	600	30	23.291	1.006	21.973	312	59	4	24	31
San Juan	13.498	967	606	361	0	12.525	289	12.236	0	6	0	6	0
San Luis	7.050	509	347	147	15	6.485	406	6.074	5	56	0	7	49
Santa Cruz	5.111	281	197	84	0	4.830	156	4.673	1	0	0	0	0
Santa Fe	51.413	4.009	2.885	1.118	6	47.386	2.303	45.032	51	18	0	9	9
Santiago del Estero	18.074	1.242	812	430	0	16.828	1.058	15.770	0	4	0	3	1
Tucumán	27.915	2.194	1.575	618	1	25.603	1.803	23.768	32	118	13	90	15
Tierra del Fuego	2.688	201	149	52	0	2.486	107	2.378	1	1	0	0	1
Otros Países	192	12	7	5	0	178	4	171	3	2	1	1	0
Lugar no especificado	2.876	231	156	70	5	2.245	86	2.086	73	400	6	86	308

CUADRO 9 : NACIDOS VIVOS REGISTRADOS SEGUN NUMERO DE ORDEN DE NACIDO VIVO, POR JURISDICCION DE RESIDENCIA DE LA MADRE.
REPUBLICA ARGENTINA - AÑO 2018

JURISDICCION DE RESIDENCIA DE LA MADRE	TOTAL NACIDOS VIVOS	NUMERO DE ORDEN DE NACIDO VIVO						
		1	2	3	4	5	6 y más	Sin especificar
REPUBLICA ARGENTINA	685.394	263.970	214.044	113.020	48.504	20.574	19.129	6.153
Ciud. Aut. de Buenos Aires	35.467	16.645	11.582	4.246	1.497	511	347	639
Buenos Aires	251.377	95.674	79.211	41.520	18.078	7.571	6.773	2.550
Partidos del Aglom. GBA	175.334	65.499	54.687	29.240	13.222	5.675	5.198	1.813
Catamarca	6.696	2.669	1.959	1.097	432	166	160	213
Córdoba	53.569	20.784	17.751	8.846	3.570	1.300	1.019	299
Corrientes	19.855	8.019	5.611	3.200	1.523	711	783	8
Chaco	24.783	8.709	7.108	4.000	2.075	966	1.191	734
Chubut	8.539	3.184	2.854	1.579	590	174	156	2
Entre Ríos	21.283	8.140	6.883	3.621	1.441	599	588	11
Formosa	11.809	5.786	2.784	1.589	742	404	487	17
Jujuy	11.807	4.582	3.693	2.002	889	388	253	0
La Pampa	4.773	1.898	1.591	784	304	122	69	5
La Rioja	5.673	2.288	1.868	933	359	109	112	4
Mendoza	30.089	10.814	9.652	5.459	2.292	1.001	837	34
Misiones	24.858	9.402	6.936	4.121	2.003	1.035	1.333	28
Neuquén	10.122	3.774	3.415	1.792	681	272	186	2
Río Negro	10.671	3.857	3.592	1.933	760	277	172	80
Salta	25.206	9.080	7.102	4.440	2.110	1.135	1.293	46
San Juan	13.498	4.826	4.217	2.463	1.021	489	475	7
San Luis	7.050	2.870	2.175	1.177	477	181	168	2
Santa Cruz	5.111	1.808	1.743	1.021	343	125	69	2
Santa Fe	51.413	19.680	17.066	8.635	3.447	1.330	1.061	194
Santiago del Estero	18.074	6.772	5.279	2.940	1.422	733	922	6
Tucumán	27.915	10.712	8.514	4.975	2.200	891	607	16
Tierra del Fuego	2.688	1.052	947	441	164	53	29	2
Otros Países	192	84	53	31	10	6	7	1
Lugar no especificado	2.876	861	458	175	74	25	32	1.251

CUADRO 10: NACIDOS VIVOS REGISTRADOS SEGUN NIVEL DE INSTRUCCION DE LA MADRE, POR NUMERO DE ORDEN DE NACIDO VIVO.
REPUBLICA ARGENTINA - AÑO 2018

NUMERO DE ORDEN DE NACIDO VIVO	TOTAL NACIDOS VIVOS	NIVEL DE INSTRUCCION DE LA MADRE							Sin especificar
		Sin instrucción	Primaria y Ciclos Educación		Secundaria y Polimodal		Terciaria y Universitaria		
			General Básica		Incompleta	Completa	Incompleta	Completa	
			Incompleta	Completa					
TOTAL	685.394	1.726	22.305	102.035	161.474	205.616	44.745	95.637	51.856
1	263.970	428	5.258	26.009	64.152	79.900	21.828	43.846	22.549
2	214.044	332	5.016	28.064	46.038	70.529	14.737	36.054	13.274
3	113.020	277	4.266	21.456	27.841	34.812	5.603	11.399	7.366
4	48.504	225	2.917	12.517	12.852	12.508	1.543	2.625	3.317
5	20.574	134	1.896	6.374	5.566	4.092	450	554	1.508
6 y más	19.129	308	2.786	6.894	4.303	2.560	255	329	1.694
Sin especificar	6.153	22	166	721	722	1.215	329	830	2.148

CUADRO 11: NACIDOS VIVOS REGISTRADOS SEGUN INTERVALO DE PESO AL NACER, POR CATEGORIA DE EDAD GESTACIONAL.
REPUBLICA ARGENTINA - AÑO 2018

CATEGORIAS DE EDAD GESTACIONAL	TOTAL NACIDOS VIVOS	INTERVALO DE PESO AL NACER (en gramos)								Sin especificar
		Menos de 500	De 500 a 999	De 1000 a 1499	De 1500 a 1999	De 2000 a 2499	De 2500 a 2999	De 3000 a 3499	De 3500 y más	
TOTAL	685.394	229	2.628	4.728	10.479	32.074	119.695	275.037	233.665	6.859
Pretérmino	60.501	222	2.596	4.442	8.866	16.642	16.806	7.815	2.880	232
Término	611.784	0	0	256	1.532	15.166	101.694	263.766	227.087	2.283
Postérmino	4.515	0	0	4	7	53	469	1.631	2.317	34
Sin especificar	8.594	7	32	26	74	213	726	1.825	1.381	4.310

CUADRO 12: NACIDOS VIVOS REGISTRADOS SEGUN SITUACION CONYUGAL Y GRUPO DE EDAD DE LA MADRE
POR JURISDICCION DE RESIDENCIA DE LA MADRE. REPUBLICA ARGENTINA - AÑO 2018

JURISDICCION DE RESIDENCIA DE LA MADRE	TOTAL NACIDOS VIVOS	LA MADRE CONVIVE EN PAREJA														
		SÍ					No					Sin especificar				
		EDAD DE LA MADRE					EDAD DE LA MADRE					EDAD DE LA MADRE				
		Sub	Menos	20 a	35 y	Sin	Sub	Menos	20 a	35 y	Sin	Sub	Menos	20 a	35 y	Sin
		total	de 20	34	más	espec.	total	de 20	34	más	espec.	total	de 20	34	más	espec.
REPUBLICA ARGENTINA	685.394	544.791	55.215	380.709	102.393	6.474	90.850	24.453	56.437	9.283	677	49.753	7.450	31.169	6.626	4.508
Ciud.Aut.de Buenos Aires	35.467	32.314	1.097	20.118	11.044	55	2.386	373	1.538	470	5	767	60	490	186	31
Buenos Aires	251.377	200.901	19.447	138.126	37.144	6.184	20.810	5.010	13.031	2.126	643	29.666	3.571	18.581	4.299	3.215
Part Aglom. GBA	175.334	139.668	13.412	96.279	26.004	3.973	14.161	3.307	9.014	1.415	425	21.505	2.726	13.624	2.896	2.259
Catamarca	6.696	3.947	435	2.802	710	0	2.469	552	1.663	254	0	280	51	168	61	0
Córdoba	53.569	42.649	3.701	30.289	8.601	58	10.746	2.221	7.134	1.379	12	174	30	116	25	3
Corrientes	19.855	12.489	1.729	8.868	1.885	7	2.633	730	1.667	235	1	4.733	1.038	3.192	448	55
Chaco	24.783	19.169	3.169	13.523	2.460	17	3.559	1.180	2.101	275	3	2.055	607	1.256	179	13
Chubut	8.539	6.544	454	4.833	1.257	0	726	220	430	76	0	1.269	190	920	159	0
Entre Ríos	21.283	17.800	2.033	12.710	3.050	7	3.312	1.054	1.961	297	0	171	24	119	22	6
Formosa	11.809	8.394	1.517	5.833	1.044	0	2.420	811	1.427	182	0	995	253	630	112	0
Jujuy	11.807	8.473	852	6.018	1.603	0	3.333	1.009	1.969	355	0	1	0	1	0	0
La Pampa	4.773	4.256	423	3.138	694	1	503	142	326	35	0	14	4	7	2	1
La Rioja	5.673	3.731	338	2.792	596	5	1.407	307	975	124	1	535	91	352	87	5
Mendoza	30.089	25.738	2.175	19.040	4.523	0	4.328	1.195	2.731	402	0	23	1	2	0	20
Misiones	24.858	17.720	2.806	12.625	2.286	3	2.992	1.159	1.615	218	0	4.146	772	2.845	507	22
Neuquén	10.122	8.505	665	6.281	1.559	0	1.561	397	984	180	0	56	3	38	15	0
Río Negro	10.671	9.195	725	6.702	1.756	12	1.380	362	885	132	1	96	11	50	17	18
Salta	25.206	19.283	2.597	13.588	3.098	0	4.895	1.602	2.890	403	0	1.028	250	653	124	1
San Juan	13.498	11.356	1.169	8.355	1.832	0	2.130	728	1.241	161	0	12	3	9	0	0
San Luis	7.050	6.047	673	4.386	988	0	740	182	477	80	1	263	17	176	70	0
Santa Cruz	5.111	4.028	283	3.096	649	0	1.069	275	670	124	0	14	0	12	2	0
Santa Fe	51.413	44.797	4.682	30.913	9.183	19	5.735	1.641	3.507	584	3	881	173	595	105	8
Santiago del Estero	18.074	11.740	1.639	8.318	1.782	1	5.866	1.470	3.704	692	0	468	114	304	50	0
Tucumán	27.915	22.193	2.394	15.910	3.888	1	5.290	1.697	3.150	443	0	432	118	261	52	1
Tierra del Fuego	2.688	2.258	112	1.697	449	0	409	102	270	37	0	21	2	15	3	1
Otros Países	192	131	21	79	30	1	33	8	21	3	1	28	2	21	3	2
Lugar no especificado	2.876	1.133	79	669	282	103	118	26	70	16	6	1.625	65	356	98	1.106

CUADRO 13: NACIDOS VIVOS REGISTRADOS SEGÚN TIPO DE PARTO Y SEXO, POR JURISDICCION DE RESIDENCIA DE LA MADRE.
REPUBLICA ARGENTINA - AÑO 2018

JURISDICCION DE RESIDENCIA DE LA MADRE	TOTAL NACIDOS VIVOS	TIPO DE PARTO											
		Simple				Múltiple				Sin especificar			
		Subt.	Varones	Mujeres	Sin esp.	Subt.	Varones	Mujeres	Sin esp.	Subt.	Varones	Mujeres	Sin esp.
REPUBLICA ARGENTINA	685.394	672.365	342.006	324.496	5.863	12.423	6.112	6.271	40	606	124	143	339
Ciud. Aut. de Buenos Aires	35.467	34.543	17.908	16.627	8	924	454	469	1	0	0	0	0
Buenos Aires	251.377	247.215	124.614	116.879	5.722	3.786	1.876	1.873	37	376	15	30	331
Partidos del Aglom. GBA	175.334	172.455	86.896	81.288	4.271	2.648	1.309	1.312	27	231	10	16	205
Catamarca	6.696	6.545	3.316	3.229	0	151	68	83	0	0	0	0	0
Córdoba	53.569	52.365	27.002	25.363	0	1.204	552	652	0	0	0	0	0
Corrientes	19.855	19.590	9.975	9.608	7	260	124	136	0	5	1	4	0
Chaco	24.783	24.276	12.348	11.928	0	359	169	189	1	148	69	79	0
Chubut	8.539	8.353	4.233	4.120	0	186	98	88	0	0	0	0	0
Entre Ríos	21.283	20.839	10.644	10.193	2	440	210	230	0	4	3	1	0
Formosa	11.809	11.645	6.007	5.638	0	155	64	91	0	9	6	3	0
Jujuy	11.807	11.600	5.851	5.749	0	207	104	103	0	0	0	0	0
La Pampa	4.773	4.684	2.407	2.277	0	89	43	46	0	0	0	0	0
La Rioja	5.673	5.601	2.874	2.717	10	72	35	37	0	0	0	0	0
Mendoza	30.089	29.414	14.975	14.436	3	655	321	333	1	20	10	10	0
Misiones	24.858	24.442	12.361	12.081	0	413	230	183	0	3	1	1	1
Neuquén	10.122	9.879	5.045	4.834	0	243	112	131	0	0	0	0	0
Río Negro	10.671	10.488	5.403	5.085	0	183	107	76	0	0	0	0	0
Salta	25.206	24.684	12.562	12.119	3	522	257	265	0	0	0	0	0
San Juan	13.498	13.217	6.760	6.457	0	281	142	139	0	0	0	0	0
San Luis	7.050	6.910	3.457	3.453	0	138	66	72	0	2	1	1	0
Santa Cruz	5.111	5.056	2.598	2.458	0	55	31	24	0	0	0	0	0
Santa Fe	51.413	50.214	25.662	24.549	3	1.199	587	612	0	0	0	0	0
Santiago del Estero	18.074	17.911	9.225	8.680	6	162	83	79	0	1	1	0	0
Tucumán	27.915	27.283	13.946	13.337	0	625	329	296	0	7	4	3	0
Tierra del Fuego	2.688	2.630	1.375	1.255	0	58	23	35	0	0	0	0	0
Otros Países	192	191	98	90	3	1	1	0	0	0	0	0	0
Lugar no especificado	2.876	2.790	1.360	1.334	96	55	26	29	0	31	13	11	7

CUADRO 14: NACIDOS VIVOS REGISTRADOS Y OCURRIDOS EN ESTABLECIMIENTOS DE SALUD, SEGUN TIPO DE ESTABLECIMIENTO E INTERVALO DE PESO AL NACER. POR JURISDICCION DE RESIDENCIA DE LA MADRE. REPUBLICA ARGENTINA - AÑO 2018

JURISDICCION DE RESIDENCIA DE LA MADRE	NACIDOS VIVOS EN ESTAB. DE SALUD	TIPO DE ESTABLECIMIENTO									
		Establecimiento de salud oficial					Establecimiento de salud no oficial				
		INTERVALO DE PESO (en gramos)			Porcentaje	INTERVALO DE PESO (en gramos)			Porcentaje		
		Subtotal	< 2500	2500 y más		< 2500 g	Subtotal	< 2500	2500 y más	Sin espec.	< 2500 g
REPUBLICA ARGENTINA	678.938	405.952	30.630	371.228	4.094	7,6	272.986	19.003	251.893	2.090	7,0
Ciud. Aut. de Buenos Aires	35.282	11.863	744	10.986	133	6,3	23.419	1.720	21.231	468	7,5
Buenos Aires	246.871	155.541	11.541	140.560	3.440	7,6	91.330	7.008	83.136	1.186	7,8
Partidos del Aglom. GBA	172.454	112.561	8.380	101.706	2.475	7,6	59.893	4.647	54.389	857	7,9
Catamarca	6.664	3.913	329	3.553	31	8,5	2.751	132	2.560	59	4,9
Córdoba	53.318	25.834	1.896	23.904	34	7,3	27.484	1.966	25.495	23	7,2
Corrientes	19.824	13.747	1.066	12.630	51	7,8	6.077	337	5.709	31	5,6
Chaco	24.555	17.594	1.428	16.140	26	8,1	6.961	512	6.420	29	7,4
Chubut	8.526	3.437	288	3.149	0	8,4	5.089	308	4.781	0	6,1
Entre Ríos	21.258	11.719	924	10.787	8	7,9	9.539	608	8.924	7	6,4
Formosa	11.672	8.802	669	8.130	3	7,6	2.870	128	2.732	10	4,5
Jujuy	11.773	8.405	535	7.870	0	6,4	3.368	169	3.199	0	5,0
La Pampa	4.771	2.539	196	2.343	0	7,7	2.232	146	2.086	0	6,5
La Rioja	5.661	3.411	296	3.109	6	8,7	2.250	118	2.126	6	5,3
Mendoza	30.039	16.280	1.195	15.084	1	7,3	13.759	835	12.923	1	6,1
Misiones	24.458	15.587	1.267	14.319	1	8,1	8.871	520	8.351	0	5,9
Neuquén	10.105	5.531	293	5.238	0	5,3	4.574	322	4.252	0	7,0
Río Negro	10.639	7.875	520	7.322	33	6,6	2.764	178	2.577	9	6,5
Salta	25.033	18.543	1.446	17.083	14	7,8	6.490	382	6.086	22	5,9
San Juan	13.468	7.711	573	7.134	4	7,4	5.757	390	5.366	1	6,8
San Luis	7.033	3.623	260	3.359	4	7,2	3.410	247	3.114	49	7,3
Santa Cruz	5.105	3.895	254	3.641	0	6,5	1.210	27	1.183	0	2,2
Santa Fe	51.299	25.496	2.072	23.418	6	8,1	25.803	1.919	23.876	8	7,4
Santiago del Estero	18.031	14.627	1.012	13.612	3	6,9	3.404	228	3.175	1	6,7
Tucumán	27.880	16.952	1.571	15.345	36	9,3	10.928	619	10.232	77	5,7
Tierra del Fuego	2.684	1.286	119	1.166	1	9,3	1.398	81	1.317	0	5,8
Otros Países	188	144	8	134	2	5,6	44	4	40	0	9,1
Lugar no especificado	2.801	1.597	128	1.212	257	9,6	1.204	99	1.002	103	9,0

CUADRO 15: NACIDOS VIVOS REGISTRADOS SEGUN ASOCIACION DE LA MADRE A ALGUN SISTEMA DE ATENCION DE LA SALUD Y LOCAL DE OCURRENCIA, POR JURISDICCION DE RESIDENCIA DE LA MADRE. REPUBLICA ARGENTINA - AÑO 2018

JURISDICCION DE RESIDENCIA DE LA MADRE	TOTAL NACIDOS VIVOS	ASOCIACIÓN A SISTEMA DE ATENCIÓN DE LA SALUD											
		Asociada				No asociada				Sin especificar			
		LOCAL DE OCURRENCIA				LOCAL DE OCURRENCIA				LOCAL DE OCURRENCIA			
		Sub-	Establec.	Establec.	Resto	Sub-	Establec.	Establec.	Resto	Sub-	Establec.	Establec.	Resto
		total	oficial	no oficial	lugares	total	oficial	no oficial	lugares	total	oficial	no oficial	lugares
REPUBLICA ARGENTINA	685.394	310.198	69.889	237.685	551	287.549	273.649	11.987	1.014	87.647	62.414	23.314	498
Ciud. Aut. de Buenos Aires	35.467	24.725	1.983	22.603	120	8.552	8.382	138	31	2.190	1.498	678	5
Buenos Aires	251.377	97.654	22.793	72.723	103	99.557	93.893	4.666	118	54.166	38.855	13.941	61
Partidos del Aglom. GBA	175.334	65.609	15.198	48.835	73	72.015	68.576	2.962	86	37.710	28.787	8.096	41
Catamarca	6.696	3.051	377	2.672	2	3.544	3.480	34	30	101	56	45	0
Córdoba	53.569	28.148	2.904	25.141	98	23.264	21.851	1.267	137	2.157	1.079	1.076	2
Corrientes	19.855	10.040	4.919	5.116	4	3.329	2.867	450	12	6.486	5.961	511	14
Chaco	24.783	8.782	2.877	5.887	17	10.430	10.026	302	101	5.571	4.691	772	101
Chubut	8.539	4.510	408	4.097	5	2.024	1.997	21	6	2.005	1.032	971	2
Entre Ríos	21.283	10.491	1.338	9.142	10	10.432	10.150	272	9	360	231	125	1
Formosa	11.809	2.016	482	1.520	14	7.983	7.603	312	68	1.810	717	1.038	55
Jujuy	11.807	6.306	3.368	2.931	7	5.498	5.034	437	27	3	3	0	0
La Pampa	4.773	2.485	453	2.030	2	2.255	2.070	185	0	33	16	17	0
La Rioja	5.673	2.466	537	1.921	5	2.637	2.516	117	4	570	358	212	0
Mendoza	30.089	14.664	1.142	13.511	11	15.396	15.132	246	18	29	6	2	1
Misiones	24.858	13.735	6.381	7.309	45	6.449	6.012	252	184	4.674	3.194	1.310	167
Neuquén	10.122	5.759	1.273	4.476	10	4.109	4.075	29	5	254	183	69	2
Río Negro	10.671	5.461	2.808	2.646	7	5.019	4.916	86	17	191	151	32	7
Salta	25.206	8.626	2.557	6.053	16	15.050	14.818	126	106	1.530	1.168	311	51
San Juan	13.498	6.390	876	5.508	6	7.079	6.811	246	22	29	24	3	2
San Luis	7.050	3.407	792	2.610	5	2.877	2.771	95	11	766	60	705	1
Santa Cruz	5.111	3.924	2.841	1.078	4	1.158	1.050	107	1	29	4	25	0
Santa Fe	51.413	26.726	1.839	24.845	41	23.254	22.713	481	59	1.433	944	477	9
Santiago del Estero	18.074	4.141	2.655	1.481	4	13.412	11.494	1.885	32	521	478	38	3
Tucumán	27.915	13.959	3.608	10.340	10	13.073	12.901	158	14	883	443	430	8
Tierra del Fuego	2.688	1.907	536	1.369	2	735	724	10	1	46	26	19	1
Otros Países	192	38	13	23	1	115	96	18	0	39	35	3	0
Lugar no especificado	2.876	787	129	653	2	318	267	47	1	1.771	1.201	504	5

Nota:

El subtotal incluye los nacidos vivos de local de ocurrencia no especificado

CUADRO 16: NACIDOS VIVOS REGISTRADOS SEGUN INTERVALO DE EDAD DE LA MADRE Y SEXO DEL NACIDO VIVO POR JURISDICCION DE RESIDENCIA DE LA MADRE. REPUBLICA ARGENTINA - AÑO 2018

VARONES

JURISDICCION DE RESIDENCIA DE LA MADRE	TOTAL NACIDOS VIVOS VARONES	EDAD DE LA MADRE							
		Menor de 15	De 15 a 19	De 20 a 24	De 25 a 29	De 30 a 34	De 35 a 39	De 40 y más	Sin especificar
REPUBLICA ARGENTINA	348.242	1.190	43.125	84.143	82.644	71.725	46.389	13.477	5.549
Ciud. Aut. de Buenos Aires	18.362	12	807	2.418	3.638	5.416	4.539	1.490	42
Buenos Aires	126.505	277	13.884	29.986	30.154	25.617	16.760	5.086	4.741
Partidos del Aglom. GBA	88.215	185	9.633	21.299	21.211	17.579	11.608	3.605	3.095
Catamarca	3.384	16	513	919	799	619	416	102	0
Córdoba	27.554	57	2.988	6.363	6.705	6.303	3.998	1.098	42
Corrientes	10.100	87	1.741	2.812	2.396	1.769	995	265	35
Chaco	12.586	121	2.431	3.622	2.951	1.994	1.153	295	19
Chubut	4.331	10	442	1.022	1.095	1.004	585	173	0
Entre Ríos	10.857	41	1.531	2.747	2.652	2.203	1.339	338	6
Formosa	6.077	72	1.236	1.752	1.335	973	541	168	0
Jujuy	5.955	21	909	1.579	1.375	1.065	776	230	0
La Pampa	2.450	7	257	573	667	555	289	102	0
La Rioja	2.909	5	373	793	751	556	314	108	9
Mendoza	15.306	33	1.664	3.793	3.911	3.378	2.002	515	10
Misiones	12.592	105	2.277	3.561	2.993	2.131	1.167	346	12
Neuquén	5.157	6	518	1.190	1.398	1.170	702	173	0
Río Negro	5.510	9	542	1.296	1.434	1.254	760	201	14
Salta	12.819	85	2.137	3.408	2.933	2.394	1.433	429	0
San Juan	6.902	23	971	1.874	1.716	1.337	753	228	0
San Luis	3.524	7	432	902	900	731	402	149	1
Santa Cruz	2.629	3	282	629	755	559	334	67	0
Santa Fe	26.249	88	3.233	6.010	6.031	5.876	3.988	1.006	17
Santiago del Estero	9.309	48	1.640	2.603	2.131	1.587	997	303	0
Tucumán	14.279	55	2.100	3.803	3.335	2.719	1.773	494	0
Tierra del Fuego	1.398	2	110	317	382	329	197	60	1
Otros Países	99	0	14	23	23	13	17	6	3
Lugar no especificado	1.399	0	93	148	184	173	159	45	597

CUADRO 16: Continuación

MUJERES

JURISDICCION DE RESIDENCIA DE LA MADRE	TOTAL NACIDOS VIVOS MUJERES	EDAD DE LA MADRE							
		Menor de 15	De 15 a 19	De 20 a 24	De 25 a 29	De 30 a 34	De 35 a 39	De 40 y más	Sin especificar
REPUBLICA ARGENTINA	330.910	1.142	41.055	78.910	79.230	67.925	44.418	13.091	5.139
Ciud. Aut. de Buenos Aires	17.096	13	697	2.312	3.332	5.024	4.207	1.463	48
Buenos Aires	118.782	266	13.007	27.716	28.496	24.112	15.874	4.939	4.372
Partidos del Aglom. GBA	82.616	181	8.992	19.647	19.913	16.542	10.924	3.518	2.899
Catamarca	3.312	12	497	893	790	613	388	119	0
Córdoba	26.015	63	2.844	5.875	6.447	5.846	3.892	1.017	31
Corrientes	9.748	59	1.608	2.674	2.350	1.724	1.031	274	28
Chaco	12.196	110	2.294	3.477	2.798	2.037	1.186	280	14
Chubut	4.208	10	402	1.013	1.116	933	566	168	0
Entre Ríos	10.424	41	1.498	2.490	2.578	2.118	1.368	324	7
Formosa	5.732	65	1.208	1.686	1.236	908	481	148	0
Jujuy	5.852	22	909	1.525	1.346	1.098	733	219	0
La Pampa	2.323	3	302	566	597	513	268	72	2
La Rioja	2.754	9	348	768	724	520	295	88	2
Mendoza	14.779	38	1.636	3.560	3.833	3.294	1.903	505	10
Misiones	12.265	93	2.262	3.352	2.928	2.120	1.159	339	12
Neuquén	4.965	17	524	1.144	1.344	1.057	701	178	0
Río Negro	5.161	13	534	1.201	1.307	1.145	732	212	17
Salta	12.384	100	2.127	3.228	2.911	2.255	1.359	403	1
San Juan	6.596	13	893	1.775	1.728	1.175	795	217	0
San Luis	3.526	6	427	916	892	698	450	137	0
Santa Cruz	2.482	7	266	651	659	525	295	79	0
Santa Fe	25.161	99	3.075	5.551	5.922	5.624	3.841	1.036	13
Santiago del Estero	8.759	39	1.495	2.434	2.086	1.481	941	282	1
Tucumán	13.636	39	2.015	3.626	3.236	2.602	1.633	483	2
Tierra del Fuego	1.290	3	101	284	369	301	173	59	0
Otros Países	90	0	17	20	17	22	9	4	1
Lugar no especificado	1.374	2	69	173	188	180	138	46	578

CUADRO 17: NACIDOS VIVOS REGISTRADOS SEGUN LOCAL DE OCURRENCIA, POR JURISDICCION DE OCURRENCIA.
 REPUBLICA ARGENTINA - AÑO 2018

JURISDICCION DE OCURRENCIA	TOTAL NACIDOS VIVOS	LOCAL DE OCURRENCIA					
		Establecimiento de salud			Domicilio particular	Otro lugar	Sin especificar
		Subtotal	Oficial	No oficial			
REPUBLICA ARGENTINA	685.394	678.938	405.952	272.986	1.804	259	4.393
Ciud. Aut. de Buenos Aires	66.910	66.671	25.880	40.791	228	11	0
Buenos Aires	222.743	218.236	143.090	75.146	171	29	4.307
Partidos del Aglom. GBA	149.339	146.502	101.179	45.323	103	17	2.717
Catamarca	6.521	6.490	3.852	2.638	29	2	0
Córdoba	53.997	53.760	26.081	27.679	226	10	1
Corrientes	19.782	19.753	13.757	5.996	25	4	0
Chaco	24.943	24.707	17.758	6.949	188	31	17
Chubut	8.583	8.569	3.393	5.176	11	3	0
Entre Ríos	21.174	21.152	11.737	9.415	15	4	3
Formosa	11.743	11.608	8.771	2.837	123	12	0
Jujuy	11.912	11.874	8.457	3.417	26	12	0
La Pampa	4.646	4.645	2.455	2.190	1	0	0
La Rioja	5.642	5.629	3.403	2.226	6	2	5
Mendoza	30.139	30.089	16.300	13.789	28	2	20
Misiones	24.989	24.590	15.592	8.998	364	32	3
Neuquén	10.553	10.536	5.489	5.047	15	2	0
Río Negro	10.398	10.367	8.077	2.290	25	5	1
Salta	25.354	25.179	18.688	6.491	145	29	1
San Juan	13.519	13.495	7.737	5.758	13	10	1
San Luis	6.917	6.900	3.583	3.317	17	0	0
Santa Cruz	4.904	4.899	3.845	1.054	4	1	0
Santa Fe	51.618	51.500	25.502	25.998	82	32	4
Santiago del Estero	17.155	17.109	13.784	3.325	23	18	5
Tucumán	28.540	28.505	17.439	11.066	27	5	3
Tierra del Fuego	2.653	2.642	1.267	1.375	11	0	0
Lugar no especificado	59	33	17	16	1	3	22

CUADRO 18: NACIDOS VIVOS REGISTRADOS SEGUN PERSONA QUE ATENDIO EL PARTO, POR JURISDICCION DE OCURRENCIA.
REPUBLICA ARGENTINA - AÑO 2018

JURISDICCION DE OCURRENCIA	TOTAL NACIDOS VIVOS	PERSONA QUE ATENDIO EL PARTO							
		Médico	Partera	Enfermera	Otro agente sanitario	Comadre	Otros	Sin atención	Sin especificar
REPUBLICA ARGENTINA	685.394	434.218	224.230	1.221	461	311	833	364	23.756
Ciud. Aut. de Buenos Aires	66.910	21.218	45.398	67	11	1	38	177	0
Buenos Aires	222.743	77.331	120.997	566	285	96	296	45	23.127
Partidos del Aglom. GBA	149.339	46.438	85.727	472	145	58	284	31	16.184
Catamarca	6.521	5.438	1.055	16	2	1	7	1	1
Córdoba	53.997	53.737	200	9	29	2	9	11	0
Corrientes	19.782	18.464	1.274	10	5	2	7	3	17
Chaco	24.943	17.414	7.309	33	23	45	41	17	61
Chubut	8.583	8.372	189	3	7	6	2	4	0
Entre Ríos	21.174	14.784	6.353	4	6	1	4	1	21
Formosa	11.743	10.887	793	21	7	7	27	1	0
Jujuy	11.912	9.761	1.812	292	24	8	12	3	0
La Pampa	4.646	4.178	467	1	0	0	0	0	0
La Rioja	5.642	5.560	65	2	1	0	14	0	0
Mendoza	30.139	24.256	5.847	0	0	2	2	12	20
Misiones	24.989	19.695	4.949	28	13	126	125	20	33
Neuquén	10.553	10.011	534	1	0	0	4	3	0
Río Negro	10.398	6.816	3.534	25	5	2	0	1	15
Salta	25.354	19.905	5.245	84	12	4	73	20	11
San Juan	13.519	12.147	1.329	3	4	1	22	12	1
San Luis	6.917	4.074	2.831	1	0	0	4	1	6
Santa Cruz	4.904	4.897	5	1	1	0	0	0	0
Santa Fe	51.618	46.305	5.187	38	19	6	19	25	19
Santiago del Estero	17.155	12.486	4.596	10	6	0	4	0	53
Tucumán	28.540	23.807	4.252	4	0	1	121	6	349
Tierra del Fuego	2.653	2.639	9	2	1	0	1	1	0
Lugar no especificado	59	36	0	0	0	0	1	0	22

CUADRO 19: NACIDOS VIVOS INSCRIPTOS SEGUN AÑO DE OCURRENCIA POR JURISDICCION DE REGISTRO.
REPUBLICA ARGENTINA - AÑO 2018

JURISDICCION DE REGISTRO	TOTAL NACIDOS VIVOS	AÑO DE OCURRENCIA DEL NACIMIENTO													
		2018	2017	2016	2015	2014	2013	2012	2011	2010	2009	2008	2007	Antes 2007	Sin esp.
REPUBLICA ARGENTINA	689.241	646.803	38.591	1.249	654	515	315	198	118	95	44	57	60	542	21
Ciud. Aut. de Buenos Aires	66.976	62.510	4.404	8	9	26	3	10	3	1	1	1	0	0	0
Buenos Aires	222.736	211.350	11.383	3	0	0	0	0	0	0	0	0	0	0	0
Partidos del Aglom. GBA	149.339	141.669	7.670	0	0	0	0	0	0	0	0	0	0	0	0
Catamarca	6.531	6.258	262	1	2	1	1	4	0	0	0	0	1	1	0
Córdoba	54.924	50.118	3.754	418	213	160	120	45	29	12	8	15	11	21	0
Corrientes	19.790	19.490	290	0	2	1	1	2	2	1	0	0	0	1	0
Chaco	25.809	21.300	3.617	348	151	117	69	40	19	18	9	10	15	96	19
Chubut	8.584	8.050	534	0	0	0	0	0	0	0	0	0	0	0	0
Entre Ríos	21.385	20.257	918	52	37	29	14	13	5	7	4	1	1	47	0
Formosa	11.903	11.190	558	49	21	17	10	7	4	5	2	4	2	34	0
Jujuy	11.937	11.084	828	8	4	3	0	0	4	3	0	2	0	1	0
La Pampa	4.651	4.453	192	1	0	2	0	0	0	2	0	0	0	1	1
La Rioja	5.706	5.297	370	11	6	2	5	0	3	1	0	2	1	8	1
Mendoza	30.241	28.701	1.438	1	3	0	0	7	4	6	2	0	3	76	0
Misiones	25.341	24.390	599	49	39	32	26	17	11	18	10	15	15	120	0
Neuquén	10.553	10.007	546	0	0	0	0	0	0	0	0	0	0	0	0
Río Negro	10.467	9.917	484	15	9	7	5	3	1	3	0	1	2	20	0
Salta	25.483	23.831	1.513	73	30	11	6	4	4	3	1	1	4	2	0
San Juan	13.580	13.095	430	1	6	11	7	4	2	2	2	2	0	18	0
San Luis	6.951	6.575	342	17	3	3	2	4	2	2	0	0	0	1	0
Santa Cruz	4.910	4.675	230	4	0	0	0	1	0	0	0	0	0	0	0
Santa Fe	51.620	48.751	2.869	0	0	0	0	0	0	0	0	0	0	0	0
Santiago del Estero	17.522	15.914	1.438	57	34	34	13	15	6	3	1	1	1	5	0
Tucumán	28.995	27.035	1.501	133	85	59	33	22	19	8	4	2	4	90	0
Tierra del Fuego	2.646	2.555	91	0	0	0	0	0	0	0	0	0	0	0	0

NOTA:

Se entiende por lugar de registro la localización geográfica (jurisdicción, departamento, etc.) en donde se realizó la registración civil del nacimiento.

CUADRO 20: INDICADORES SELECCIONADOS DE NATALIDAD.
REPUBLICA ARGENTINA - AÑO 2018

JURISDICCION	PORCENTAJE DE NACIDOS VIVOS								
	Ocurridos en establecimientos de		De parto atendido por médico o partera	De madres menores de 20 años	De madres sin instrucción o con bajo nivel de instrucción	De madres no asociadas a sist. de atención de la salud	Con bajo peso al nacer		Pretérmino (menos de 37 semanas de gestación)
							Total	En establec. oficiales	
	Todos los sectores	Sector oficial							
REPUBLICA ARGENTINA	99,7	59,6	99,5	12,9	3,8	48,1	7,4	7,6	8,9
Ciud. Aut. de Buenos Aires	99,6	38,7	99,6	4,3	1,1	25,7	7,1	6,3	8,4
Buenos Aires	99,9	65,5	99,4	11,6	2,3	50,5	7,7	7,6	8,6
Partidos del Aglom. GBA	99,9	69,0	99,3	11,5	2,4	52,3	7,7	7,6	8,7
Catamarca	99,5	59,1	99,6	15,5	3,4	53,7	7,0	8,5	7,4
Córdoba	99,6	48,3	99,9	11,1	1,9	45,3	7,2	7,3	8,1
Corrientes	99,9	69,5	99,9	17,7	6,3	24,9	7,1	7,8	10,1
Chaco	99,1	71,2	99,4	20,0	11,5	54,3	7,9	8,1	9,1
Chubut	99,8	39,5	99,7	10,1	1,6	31,0	7,0	8,4	8,0
Entre Ríos	99,9	55,4	99,9	14,6	2,2	49,9	7,2	7,9	9,5
Formosa	98,9	74,7	99,5	21,9	9,7	79,8	6,8	7,6	11,6
Jujuy	99,7	71,0	97,2	15,8	2,6	46,6	6,0	6,4	6,8
La Pampa	100,0	52,8	100,0	11,9	0,7	47,6	7,2	7,7	7,9
La Rioja	99,9	60,4	99,7	13,0	2,3	51,7	7,3	8,7	8,9
Mendoza	99,9	54,1	99,9	11,2	4,6	51,2	6,8	7,3	7,3
Misiones	98,4	62,4	98,7	19,1	16,2	32,0	7,4	8,1	8,8
Neuquén	99,8	52,0	99,9	10,5	1,9	41,6	6,1	5,3	8,3
Río Negro	99,7	77,7	99,7	10,3	2,4	47,9	6,6	6,6	11,0
Salta	99,3	73,7	99,2	17,7	5,9	63,6	7,4	7,8	9,0
San Juan	99,8	57,2	99,7	14,1	3,3	52,6	7,2	7,4	6,6
San Luis	99,8	51,8	99,9	12,4	3,2	45,8	7,3	7,2	10,8
Santa Cruz	99,9	78,4	100,0	10,9	3,9	22,8	5,5	6,5	6,9
Santa Fe	99,8	49,4	99,8	12,6	2,7	46,5	7,8	8,1	10,1
Santiago del Estero	99,8	80,4	99,9	17,8	8,5	76,4	6,9	6,9	10,3
Tucumán	99,9	61,1	99,5	15,1	3,5	48,4	7,9	9,3	12,2
Tierra del Fuego	99,6	47,8	99,8	8,0	0,8	27,8	7,5	9,3	9,5

NOTAS:

Para el cálculo de los porcentajes se excluyeron el total de casos sin especificar.

El porcentaje de nacidos vivos ocurridos en establecimientos asistenciales, el porcentaje de nacidos vivos ocurridos en establecimientos asistenciales oficiales y el porcentaje de nacidos vivos atendidos por médico o partera se calcularon por jurisdicción de ocurrencia.

El resto de los porcentajes se calculó por jurisdicción de residencia.

Se considera Bajo nivel de instrucción a un nivel de instrucción igual a Primaria o Educación General Básica incompleta.

DEFUNCIONES

CUADRO 21: DEFUNCIONES SEGUN EDAD, POR JURISDICCION DE RESIDENCIA Y SEXO. REPUBLICA ARGENTINA - AÑO 2018

AMBOS SEXOS

JURISDICCION DE RESIDENCIA	TOTAL	MENORES DE 1 AÑO				1 A 4 AÑOS					5	10	15
		0-6	7-27	28 DÍAS-	SUBT.	1	2	3	4	SUBT.			
		DÍAS	DÍAS	11 MESES	< 1 AÑO					1 a 4	a	a	a
											9	14	19
REPUBLICA ARGENTINA	336.823	2.940	1.181	1.927	6.048	494	319	220	181	1.214	593	725	2.458
Ciud. Aut. de Buenos Aires	29.723	111	42	59	212	17	7	18	10	52	20	31	68
Buenos Aires	135.997	1.018	473	766	2.257	158	128	80	68	434	215	235	755
Partidos del Aglom. GBA	87.317	720	356	554	1.630	109	80	54	45	288	137	148	495
Catamarca	2.666	24	19	19	62	11	5	2	1	19	4	14	40
Córdoba	29.754	182	82	133	397	38	33	12	20	103	53	46	166
Corrientes	7.269	153	52	50	255	18	6	12	5	41	24	23	84
Chaco	8.110	98	27	109	234	32	15	6	7	60	18	41	97
Chubut	3.353	38	16	17	71	5	4	2	3	14	7	10	19
Entre Ríos	10.745	109	45	52	206	16	6	6	2	30	19	21	82
Formosa	3.898	59	20	55	134	19	10	4	0	33	12	18	66
Jujuy	4.498	61	20	27	108	7	9	2	7	25	12	11	59
La Pampa	2.488	22	9	13	44	5	2	3	1	11	2	4	17
La Rioja	2.334	30	7	21	58	7	1	0	1	9	3	4	28
Mendoza	13.971	134	49	65	248	20	10	3	8	41	16	28	82
Misiones	7.180	79	35	68	182	20	10	5	8	43	32	26	93
Neuquén	3.287	28	14	20	62	7	5	3	1	16	7	15	23
Río Negro	4.590	52	16	21	89	11	6	4	3	24	14	14	32
Salta	8.178	148	33	70	251	19	14	6	10	49	23	28	124
San Juan	5.245	63	26	34	123	8	4	2	5	19	12	15	31
San Luis	3.331	23	17	22	62	7	4	5	2	18	6	7	29
Santa Cruz	1.641	18	10	11	39	4	3	1	2	10	8	11	12
Santa Fe	29.382	218	80	136	434	38	22	21	10	91	39	48	263
Santiago del Estero	6.163	68	38	69	175	11	8	6	2	27	15	29	79
Tucumán	11.101	184	48	80	312	11	7	11	4	33	25	35	164
Tierra del Fuego	603	11	3	6	20	2	0	2	1	5	4	2	9
Otros países	191	3	0	3	6	0	0	2	0	2	0	2	3
Lugar no especificado	1.125	6	0	1	7	3	0	2	0	5	3	7	33

CUADRO 21: Continuación

JURISDICCION DE RESIDENCIA	20 a 24	25 a 29	30 a 34	35 a 39	40 a 44	45 a 49	50 a 54	55 a 59	60 a 64	65 a 69	70 a 74	75 a 79	80 a 84	85 y más	Sin esp.
REPUBLICA ARGENTINA	3.528	3.404	3.624	4.728	5.920	7.705	10.907	15.949	23.553	31.531	37.732	41.123	45.054	89.123	1.904
Ciud. Aut. de Buenos Aires	117	150	165	258	352	495	678	993	1.564	2.195	2.813	3.310	4.223	12.011	16
Buenos Aires	1.219	1.265	1.329	1.791	2.288	3.127	4.268	6.385	9.484	12.577	15.382	16.748	18.215	36.369	1.654
Partidos del Aglom. GBA	803	850	875	1.228	1.607	2.176	2.927	4.302	6.393	8.498	10.133	10.874	11.242	21.756	955
Catamarca	50	34	41	52	48	88	89	145	195	257	310	301	314	602	1
Córdoba	276	225	262	357	438	596	842	1.286	1.924	2.696	3.460	3.766	4.427	8.433	1
Corrientes	106	82	91	119	153	197	297	415	623	746	885	832	876	1.420	0
Chaco	152	119	130	163	187	243	381	502	684	919	880	968	980	1.349	3
Chubut	48	54	47	56	80	95	157	203	278	312	372	398	409	723	0
Entre Ríos	105	105	103	141	168	230	400	560	768	1.059	1.203	1.358	1.472	2.714	1
Formosa	79	58	78	77	102	125	167	226	345	418	431	472	394	662	1
Jujuy	79	77	88	107	127	132	198	237	329	443	494	533	541	898	0
La Pampa	20	30	27	25	31	51	58	109	185	222	288	332	350	682	0
La Rioja	33	39	41	52	40	70	92	153	198	239	263	254	275	483	0
Mendoza	138	125	123	170	229	275	362	606	940	1.326	1.714	1.812	2.074	3.662	0
Misiones	142	100	111	125	163	230	326	451	638	749	788	887	831	1.263	0
Neuquén	51	46	54	62	64	101	139	179	263	357	393	363	413	679	0
Río Negro	45	58	51	65	92	110	178	243	339	455	504	579	592	1.102	4
Salta	143	143	132	192	202	229	343	468	615	803	914	904	993	1.622	0
San Juan	46	47	57	64	92	121	168	253	366	571	692	738	664	1.166	0
San Luis	43	36	49	43	56	74	125	169	250	351	381	484	420	728	0
Santa Cruz	20	25	29	40	61	44	90	107	131	196	216	178	151	273	0
Santa Fe	302	284	294	382	450	540	842	1.296	1.850	2.666	3.187	3.666	4.274	8.473	1
Santiago del Estero	89	83	96	99	163	177	208	321	508	676	761	728	706	1.223	0
Tucumán	162	145	156	211	255	257	393	522	918	1.153	1.253	1.387	1.348	2.372	0
Tierra del Fuego	11	14	15	13	13	29	32	49	74	64	70	51	46	82	0
Otros países	8	9	5	6	9	10	12	14	20	13	20	17	13	22	0
Lugar no especificado	44	51	50	58	57	59	62	57	64	68	58	57	53	110	222

CUADRO 21 A: DEFUNCIONES SEGUN EDAD, POR JURISDICCION DE RESIDENCIA Y SEXO. REPUBLICA ARGENTINA - AÑO 2018

VARONES

JURISDICCION DE RESIDENCIA	TOTAL	MENORES DE 1 AÑO				1 A 4 AÑOS					5	10	15
		0-6	7-27	28 DÍAS-	SUBT.	1	2	3	4	SUBT.	a	a	a
		DÍAS	DÍAS	11 MESES	< 1 AÑO					1 a 4	9	14	19
REPUBLICA ARGENTINA	173.950	1.697	694	1.080	3.471	272	163	119	101	655	318	401	1.734
Ciud. Aut. de Buenos Aires	13.300	62	26	28	116	12	5	10	8	35	13	15	48
Buenos Aires	69.599	603	273	416	1.292	92	60	36	38	226	112	142	524
Partidos del Aglom. GBA	44.563	428	209	308	945	67	39	26	29	161	72	86	340
Catamarca	1.415	8	8	9	25	5	2	1	0	8	3	7	28
Córdoba	15.160	104	46	73	223	26	20	8	10	64	19	31	111
Corrientes	3.975	96	34	28	158	4	1	6	3	14	13	13	57
Chaco	4.541	47	16	68	131	18	7	3	5	33	11	20	64
Chubut	1.871	23	9	9	41	3	2	1	1	7	4	5	18
Entre Ríos	5.635	54	19	30	103	10	3	2	2	17	12	14	59
Formosa	2.222	40	10	37	87	10	5	2	0	17	5	6	48
Jujuy	2.443	34	15	18	67	2	5	1	5	13	9	3	40
La Pampa	1.348	14	5	9	28	3	1	2	0	6	0	1	12
La Rioja	1.279	15	3	12	30	3	1	0	1	5	3	1	22
Mendoza	7.070	74	26	36	136	13	6	1	3	23	8	17	64
Misiones	4.076	52	28	40	120	10	3	5	4	22	22	14	56
Neuquén	1.865	15	9	13	37	3	4	1	1	9	3	11	14
Río Negro	2.569	31	14	7	52	9	3	4	3	19	9	6	19
Salta	4.542	77	21	42	140	9	8	3	3	23	10	17	80
San Juan	2.750	39	13	21	73	2	3	2	2	9	6	10	25
San Luis	1.829	16	12	8	36	2	2	4	1	9	4	6	24
Santa Cruz	908	9	6	5	20	1	2	1	1	5	6	6	10
Santa Fe	15.026	132	53	76	261	22	11	11	6	50	20	20	197
Santiago del Estero	3.382	49	21	38	108	5	4	4	1	14	6	17	57
Tucumán	6.002	93	25	53	171	6	5	6	3	20	15	16	128
Tierra del Fuego	351	6	2	2	10	1	0	2	0	3	4	1	7
Otros países	114	2	0	1	3	0	0	1	0	1	0	1	2
Lugar no especificado	678	2	0	1	3	1	0	2	0	3	1	1	20

CUADRO 21 A: Continuación

JURISDICCION DE RESIDENCIA	20 a 24	25 a 29	30 a 34	35 a 39	40 a 44	45 a 49	50 a 54	55 a 59	60 a 64	65 a 69	70 a 74	75 a 79	80 a 84	85 y más	Sin esp.
REPUBLICA ARGENTINA	2.559	2.393	2.362	2.947	3.557	4.631	6.743	9.986	14.716	19.577	22.158	22.528	21.291	30.875	1.048
Ciud. Aut. de Buenos Aires	78	105	120	148	205	296	390	612	953	1.291	1.532	1.656	1.850	3.829	8
Buenos Aires	879	863	855	1.114	1.367	1.851	2.663	3.939	5.906	7.719	9.027	9.230	8.535	12.438	917
Partidos del Aglom. GBA	579	573	567	759	954	1.261	1.849	2.639	3.908	5.151	5.860	5.894	5.117	7.328	520
Catamarca	34	20	20	29	27	35	67	98	132	171	175	169	154	212	1
Córdoba	199	162	171	222	262	366	508	800	1.200	1.654	2.012	2.108	2.122	2.925	1
Corrientes	85	48	59	74	80	121	187	250	383	478	555	464	414	522	0
Chaco	112	83	68	104	119	161	231	328	444	590	525	547	474	494	2
Chubut	35	41	34	35	56	64	90	127	176	198	208	212	221	299	0
Entre Ríos	77	72	75	87	98	138	248	355	511	696	739	772	677	884	1
Formosa	52	42	40	47	55	73	104	149	234	252	257	257	214	282	1
Jujuy	59	55	58	70	77	85	126	147	192	296	267	274	273	332	0
La Pampa	11	24	20	14	21	30	33	75	123	145	194	187	171	253	0
La Rioja	23	28	28	36	24	46	59	95	120	157	168	141	119	174	0
Mendoza	102	89	76	109	125	157	199	380	541	792	988	931	956	1.377	0
Misiones	90	68	75	79	103	142	201	309	407	507	470	460	424	507	0
Neuquén	39	40	39	37	41	60	82	117	171	242	240	206	218	259	0
Río Negro	35	45	32	39	55	74	108	163	218	302	304	359	299	428	3
Salta	102	98	87	115	135	136	218	273	379	499	525	517	529	659	0
San Juan	35	37	41	40	55	66	94	156	193	359	405	384	316	446	0
San Luis	32	24	33	31	33	40	90	109	155	196	235	273	207	292	0
Santa Cruz	13	21	16	30	32	26	52	60	86	116	122	117	80	90	0
Santa Fe	241	219	204	242	283	345	547	817	1.167	1.697	1.909	2.034	1.991	2.781	1
Santiago del Estero	55	51	60	53	110	115	125	212	329	427	462	405	326	450	0
Tucumán	125	105	104	145	146	138	243	327	581	702	737	758	666	875	0
Tierra del Fuego	7	8	10	6	8	17	23	29	55	38	50	29	23	23	0
Otros países	7	7	4	4	5	6	10	14	13	4	13	6	5	9	0
Lugar no especificado	32	38	33	37	35	43	45	45	47	49	39	32	27	35	113

CUADRO 21B: DEFUNCIONES SEGUN EDAD, POR JURISDICCION DE RESIDENCIA Y SEXO. REPUBLICA ARGENTINA - AÑO 2018

MUJERES

JURISDICCION DE RESIDENCIA	TOTAL	MENORES DE 1 AÑO				1 A 4 AÑOS					5	10	15
		0-6	7-27	28 DÍAS-	SUBT.	1	2	3	4	SUBT.	a	a	a
		DÍAS	DÍAS	11 MESES	< 1 AÑO					1 a 4	9	14	19
REPUBLICA ARGENTINA	162.408	1.231	486	847	2.564	222	155	101	80	558	274	324	722
Ciud. Aut. de Buenos Aires	16.423	49	16	31	96	5	2	8	2	17	7	16	20
Buenos Aires	66.003	413	200	350	963	66	67	44	30	207	102	93	229
Partidos del Aglom. GBA	42.477	292	147	246	685	42	40	28	16	126	65	62	153
Catamarca	1.251	16	11	10	37	6	3	1	1	11	1	7	12
Córdoba	14.594	78	36	60	174	12	13	4	10	39	34	15	55
Corrientes	3.275	54	18	22	94	14	5	6	2	27	11	10	27
Chaco	3.567	50	11	41	102	14	8	3	2	27	7	21	33
Chubut	1.482	15	7	8	30	2	2	1	2	7	3	5	1
Entre Ríos	5.109	55	26	22	103	6	3	4	0	13	7	7	23
Formosa	1.675	19	9	18	46	9	5	2	0	16	7	12	18
Jujuy	2.055	27	5	9	41	5	4	1	2	12	3	8	19
La Pampa	1.140	8	4	4	16	2	1	1	1	5	2	3	5
La Rioja	1.052	15	4	9	28	4	0	0	0	4	0	3	6
Mendoza	6.898	58	23	29	110	7	4	2	5	18	8	11	18
Misiones	3.104	27	7	28	62	10	7	0	4	21	10	12	37
Neuquén	1.422	13	5	7	25	4	1	2	0	7	4	4	9
Río Negro	2.021	21	2	14	37	2	3	0	0	5	5	8	13
Salta	3.632	67	12	28	107	10	6	3	7	26	13	11	44
San Juan	2.495	24	13	13	50	6	1	0	3	10	6	5	6
San Luis	1.502	7	5	14	26	5	2	1	1	9	2	1	5
Santa Cruz	733	9	4	6	19	3	1	0	1	5	2	5	2
Santa Fe	14.356	86	27	60	173	16	11	10	4	41	19	28	66
Santiago del Estero	2.781	19	17	31	67	6	4	2	1	13	9	12	22
Tucumán	5.093	91	23	27	141	5	2	5	1	13	10	19	36
Tierra del Fuego	252	5	1	4	10	1	0	0	1	2	0	1	2
Otros países	77	1	0	2	3	0	0	1	0	1	0	1	1
Lugar no especificado	416	4	0	0	4	2	0	0	0	2	2	6	13

CUADRO 21 B: Continuación

JURISDICCION DE RESIDENCIA	20 a 24	25 a 29	30 a 34	35 a 39	40 a 44	45 a 49	50 a 54	55 a 59	60 a 64	65 a 69	70 a 74	75 a 79	80 a 84	85 y más	Sin esp.
REPUBLICA ARGENTINA	964	1.006	1.254	1.772	2.360	3.063	4.147	5.946	8.802	11.914	15.515	18.547	23.728	58.142	806
Ciud. Aut. de Buenos Aires	39	45	45	110	147	199	288	381	611	904	1.281	1.654	2.373	8.182	8
Buenos Aires	336	398	468	669	919	1.267	1.590	2.431	3.547	4.819	6.314	7.473	9.646	23.828	704
Partidos del Aglom. GBA	221	274	307	463	653	907	1.066	1.655	2.465	3.317	4.245	4.940	6.096	14.363	414
Catamarca	16	14	21	23	21	53	22	47	63	86	135	132	160	390	0
Córdoba	77	63	91	135	176	230	334	486	724	1.042	1.448	1.658	2.305	5.508	0
Corrientes	21	34	32	45	73	76	110	165	240	267	315	368	462	898	0
Chaco	40	36	62	59	68	82	150	174	240	329	355	421	506	855	0
Chubut	13	13	13	21	24	31	67	76	102	114	164	186	188	424	0
Entre Ríos	28	33	28	54	70	92	152	204	257	363	464	586	795	1.830	0
Formosa	27	16	38	30	47	52	63	77	111	166	174	215	180	380	0
Jujuy	20	22	30	37	50	47	72	90	137	147	227	259	268	566	0
La Pampa	9	6	7	11	10	21	25	34	62	77	94	145	179	429	0
La Rioja	10	11	13	16	16	24	33	58	76	82	95	112	156	309	0
Mendoza	36	36	47	61	104	117	163	226	399	534	726	881	1.118	2.285	0
Misiones	52	32	36	46	60	88	125	142	231	242	318	427	407	756	0
Neuquén	12	6	15	25	23	41	57	62	92	115	153	157	195	420	0
Río Negro	10	13	19	26	37	36	70	80	121	153	200	220	293	674	1
Salta	41	45	45	77	67	93	125	195	236	304	389	387	464	963	0
San Juan	11	10	16	24	37	55	74	97	173	212	287	354	348	720	0
San Luis	11	12	16	12	23	34	35	60	95	155	146	211	213	436	0
Santa Cruz	7	4	13	10	29	18	38	47	45	80	94	61	71	183	0
Santa Fe	61	65	90	140	167	195	295	479	683	969	1.278	1.632	2.283	5.692	0
Santiago del Estero	34	32	36	46	53	62	83	109	179	249	299	323	380	773	0
Tucumán	37	40	52	66	109	119	150	195	336	451	514	627	682	1.496	0
Tierra del Fuego	4	6	5	7	5	12	9	20	19	26	20	22	23	59	0
Otros países	1	2	1	2	4	4	2	0	7	9	7	11	8	13	0
Lugar no especificado	11	12	15	20	21	15	15	11	16	19	18	25	25	73	93

CUADRO 22: TASA DE MORTALIDAD ESPECIFICA POR 1.000 HABITANTES SEGUN GRUPO DE EDAD Y SEXO,
POR JURISDICCION DE RESIDENCIA DEL FALLECIDO. REPUBLICA ARGENTINA - AÑO 2018

AMBOS SEXOS

JURISDICCION DE RESIDENCIA	TOTAL	GRUPO DE EDAD										
		Menores de 1	1 a 4	5 a 14	15 a 24	25 a 34	35 a 44	45 a 54	55 a 64	65 a 74	75 a 84	85 y más
REPUBLICA ARGENTINA	7,6	8,8	0,4	0,2	0,8	1,0	1,7	3,9	10,1	24,1	56,2	155,7
Ciud. Aut. De Buenos Aires	9,7	6,0	0,3	0,1	0,5	0,7	1,4	3,3	8,2	19,5	46,6	154,5
Buenos Aires	7,9	9,0	0,4	0,2	0,8	1,0	1,7	3,9	10,2	24,2	56,6	159,5
Catamarca	6,5	9,3	0,7	0,3	1,2	1,3	1,8	4,2	10,1	24,3	53,9	142,8
Córdoba	8,1	7,4	0,4	0,2	0,8	0,9	1,6	3,7	9,6	23,9	58,2	168,5
Corrientes	6,6	12,8	0,5	0,2	0,9	1,0	2,0	4,5	11,2	26,2	56,1	135,6
Chaco	6,9	9,4	0,7	0,3	1,1	1,4	2,4	5,6	12,7	31,0	70,2	151,0
Chubut	5,6	8,3	0,3	0,2	0,7	1,1	1,5	3,9	9,6	21,4	53,3	138,8
Entre Ríos	7,9	9,7	0,3	0,2	0,8	1,0	1,7	4,3	10,9	25,0	57,8	159,7
Formosa	6,5	11,3	0,7	0,3	1,2	1,6	2,5	5,0	11,8	27,7	56,9	136,0
Jujuy	6,0	9,1	0,5	0,2	1,0	1,5	2,2	4,4	9,7	23,5	55,1	146,3
La Pampa	7,1	9,2	0,5	0,1	0,7	1,1	1,2	2,8	8,8	20,2	48,4	133,9
La Rioja	6,1	10,2	0,3	0,1	0,9	1,3	1,7	4,2	11,4	24,9	55,4	143,4
Mendoza	7,2	8,2	0,3	0,1	0,7	0,8	1,5	3,2	9,2	23,1	56,4	147,8
Misiones	5,8	7,3	0,4	0,2	1,0	1,2	1,9	4,8	11,5	26,9	63,1	146,0
Neuquén	5,1	6,1	0,3	0,2	0,7	1,0	1,3	3,3	8,0	21,7	50,7	134,9
Río Negro	6,3	8,3	0,5	0,2	0,7	1,0	1,5	3,6	9,0	21,4	53,9	145,4
Salta	5,9	10,0	0,4	0,2	1,0	1,3	2,2	4,3	10,8	25,1	56,1	145,1
San Juan	6,9	9,1	0,4	0,2	0,6	0,9	1,5	3,7	9,8	26,5	60,8	163,1
San Luis	6,7	8,8	0,6	0,2	0,8	1,2	1,4	3,8	9,7	23,4	58,7	137,5
Santa Cruz	4,7	7,6	0,4	0,3	0,6	0,9	1,8	3,7	9,5	30,2	56,4	159,7
Santa Fe	8,4	8,4	0,4	0,2	1,1	1,1	1,7	3,7	9,7	24,0	57,2	154,2
Santiago del Estero	6,4	9,7	0,4	0,3	0,9	1,3	2,1	4,3	11,5	28,7	56,5	142,3
Tucumán	6,7	11,2	0,3	0,2	1,1	1,2	2,1	4,1	10,6	25,2	61,9	148,7
Tierra del Fuego	3,7	7,4	0,5	0,2	0,7	1,0	1,0	3,3	8,7	21,1	47,5	142,6

CUADRO 22 - Continuación

JURISDICCION	TOTAL	GRUPO DE EDAD										
DE		Menores	1 a	5 a	15 a	25 a	35 a	45 a	55 a	65 a	75 a	85 y
RESIDENCIA		de 1	4	14	24	34	44	54	64	74	84	más
VARONES												
REPUBLICA ARGENTINA	8,0	10,0	0,4	0,2	1,2	1,4	2,2	5,0	13,3	32,4	73,1	181,9
Ciud. Aut. de Buenos Aires	9,2	6,3	0,4	0,1	0,7	1,0	1,6	4,1	11,3	26,8	61,0	176,8
Buenos Aires	8,3	10,2	0,4	0,2	1,1	1,3	2,1	4,9	13,4	32,6	74,3	188,4
Catamarca	6,9	7,4	0,6	0,3	1,6	1,3	2,0	4,8	13,8	31,3	67,6	159,9
Córdoba	8,4	8,1	0,5	0,2	1,1	1,2	1,9	4,6	12,7	32,1	77,3	203,0
Corrientes	7,3	15,6	0,3	0,3	1,4	1,3	2,4	5,9	14,1	35,0	70,8	155,9
Chaco	7,8	10,4	0,7	0,3	1,5	1,7	3,1	7,2	17,0	41,0	91,8	177,4
Chubut	6,2	9,5	0,3	0,2	1,1	1,6	1,9	4,8	12,3	27,3	70,0	178,5
Entre Ríos	8,4	9,5	0,4	0,2	1,2	1,5	2,0	5,4	14,9	35,1	76,4	194,0
Formosa	7,5	14,3	0,7	0,2	1,7	2,0	3,0	6,2	16,1	34,7	69,4	144,9
Jujuy	6,6	11,3	0,5	0,2	1,4	2,0	2,9	5,8	12,5	30,8	65,4	154,9
La Pampa	7,7	11,4	0,5	0,0	0,8	1,7	1,5	3,2	12,0	28,2	60,8	153,1
La Rioja	6,7	10,3	0,4	0,1	1,3	1,8	2,3	5,5	14,1	33,7	65,0	165,4
Mendoza	7,4	8,9	0,3	0,2	1,1	1,1	1,8	3,7	11,7	30,2	67,7	170,4
Misiones	6,6	9,5	0,4	0,3	1,2	1,6	2,5	6,0	15,2	35,5	75,4	169,0
Neuquén	5,8	7,2	0,4	0,2	1,0	1,6	1,7	4,1	10,9	29,6	65,8	156,5
Río Negro	7,1	9,4	0,8	0,2	0,9	1,4	1,8	4,6	12,1	28,5	69,9	161,1
Salta	6,6	10,9	0,4	0,2	1,4	1,8	2,9	5,5	13,5	32,4	72,2	170,6
San Juan	7,3	10,6	0,3	0,2	0,9	1,4	1,9	4,3	11,9	35,8	75,1	187,8
San Luis	7,4	10,2	0,5	0,2	1,3	1,6	1,9	4,9	12,6	29,5	75,3	177,1
Santa Cruz	5,1	7,6	0,4	0,4	0,8	1,2	2,1	4,2	11,2	36,2	80,9	150,0
Santa Fe	8,9	9,9	0,4	0,2	1,6	1,6	2,1	4,9	12,9	33,4	76,7	182,8
Santiago del Estero	7,1	11,6	0,4	0,3	1,2	1,6	2,7	5,4	15,2	37,0	68,5	162,5
Tucumán	7,3	12,0	0,3	0,2	1,7	1,6	2,7	5,0	14,1	32,5	80,2	171,9
Tierra del Fuego	4,2	7,2	0,5	0,4	1,0	1,3	1,0	4,3	11,5	27,5	58,7	129,2
MUJERES												
REPUBLICA ARGENTINA	7,2	7,7	0,4	0,2	0,5	0,7	1,3	3,0	7,2	17,3	45,2	144,4
Ciud. Aut. de Buenos Aires	10,1	5,6	0,2	0,1	0,3	0,4	1,1	2,6	5,7	14,4	38,6	145,9
Buenos Aires	7,5	8,1	0,4	0,1	0,4	0,7	1,3	3,0	7,3	17,4	45,2	147,1
Catamarca	6,1	11,2	0,8	0,2	0,8	1,2	1,6	3,5	6,5	18,1	44,0	135,0
Córdoba	7,7	6,7	0,3	0,2	0,5	0,5	1,2	2,8	6,9	17,3	46,0	154,6
Corrientes	5,9	9,6	0,7	0,2	0,5	0,8	1,7	3,3	8,5	17,7	46,0	126,1
Chaco	6,0	8,4	0,6	0,3	0,7	1,1	1,7	4,0	8,6	22,2	55,8	139,1
Chubut	5,0	7,1	0,4	0,2	0,3	0,6	1,0	3,0	7,0	16,3	41,8	119,9
Entre Ríos	7,4	9,9	0,3	0,1	0,5	0,6	1,3	3,3	7,2	16,7	46,0	147,2
Formosa	5,6	8,0	0,7	0,4	0,8	1,3	2,1	3,9	7,6	21,2	46,9	130,0
Jujuy	5,4	7,0	0,5	0,2	0,6	0,9	1,6	3,0	7,3	17,3	47,4	141,6
La Pampa	6,4	6,9	0,5	0,2	0,5	0,5	0,9	2,3	5,7	12,9	39,5	124,6
La Rioja	5,5	10,2	0,3	0,1	0,5	0,7	1,2	2,9	8,6	16,8	48,3	133,4
Mendoza	7,0	7,4	0,3	0,1	0,4	0,6	1,3	2,7	7,1	17,4	48,7	136,8
Misiones	5,0	5,1	0,5	0,2	0,8	0,7	1,4	3,6	7,8	18,9	53,8	133,8
Neuquén	4,4	5,0	0,3	0,1	0,4	0,4	1,0	2,6	5,4	14,6	39,7	124,4
Río Negro	5,5	7,2	0,2	0,2	0,4	0,6	1,2	2,6	6,1	15,1	41,7	136,9
Salta	5,2	8,6	0,5	0,2	0,7	0,9	1,6	3,2	8,2	18,9	44,0	131,7
San Juan	6,5	7,6	0,4	0,2	0,3	0,5	1,2	3,2	8,1	19,0	51,1	150,9
San Luis	6,0	7,4	0,6	0,1	0,4	0,8	1,0	2,6	7,0	18,1	47,0	119,6
Santa Cruz	4,3	7,7	0,4	0,2	0,3	0,6	1,5	3,3	7,6	24,6	38,8	165,0
Santa Fe	8,0	6,9	0,4	0,2	0,5	0,6	1,2	2,6	6,8	16,5	45,4	143,3
Santiago del Estero	5,8	7,6	0,4	0,2	0,6	1,0	1,6	3,2	7,9	21,0	47,8	132,7
Tucumán	6,1	10,3	0,2	0,2	0,5	0,7	1,5	3,3	7,4	18,8	49,5	137,8
Tierra del Fuego	3,1	7,8	0,4	0,1	0,5	0,8	0,9	2,2	5,7	14,5	38,9	148,6

Nota: La tasa de mortalidad de menores de 1 año (mortalidad infantil) es por 1.000 nacidos vivos.

CUADRO 23: DEFUNCIONES POR GRUPO DE EDAD Y SEXO, SEGUN GRUPO DE CAUSAS SELECCIONADAS.

REPUBLICA ARGENTINA - AÑO 2018

AMBOS SEXOS

GRUPO DE CAUSAS DE MUERTE	TOTAL	GRUPO DE EDAD									
		Menores de 1	1 a 4	5 a 9	10 a 14	15 a 19	20 a 24	25 a 29	30 a 34	35 a 39	40 a 44
TODAS LAS CAUSAS	336.823	6.048	1.214	593	725	2.458	3.528	3.404	3.624	4.728	5.920
A. TOTAL CAUSAS DEFINIDAS	314.952	5.697	1.122	563	702	2.377	3.395	3.263	3.449	4.487	5.592
1. Enfermedades infecciosas y parasitarias	13.971	196	58	24	23	49	132	183	230	350	409
Enfermedades infecciosas intestinales	547	36	14	3	0	3	4	2	2	5	5
Tuberculosis inclusive secuelas	633	0	1	1	4	7	24	31	28	40	35
Tétanos	2	0	0	0	0	0	0	0	0	1	0
Septicemias	10.354	90	34	17	14	31	41	45	48	96	122
Infección meningocócica	15	3	2	0	2	0	0	0	1	1	1
Meningitis viral	3	0	0	0	0	0	0	1	0	0	0
Dengue	0	0	0	0	0	0	0	0	0	0	0
Sarampión	0	0	0	0	0	0	0	0	0	0	0
Rubéola	0	0	0	0	0	0	0	0	0	0	0
Hepatitis viral	156	0	0	0	0	0	2	0	2	3	4
Enf.por virus de la inmunodeficiencia humana	1.339	2	2	0	1	4	52	93	126	188	204
Tripanosomiasis (Enfermedad de Chagas)	390	0	0	0	0	0	1	1	2	2	7
Las demás enf. infecciosas y parasitarias	532	65	5	3	2	4	8	10	21	14	31
2. Tumores	63.873	29	124	125	139	183	263	380	597	1.067	1.479
Tumores Malignos	61.079	14	105	108	126	167	247	361	567	1.014	1.415
- Esófago	1.697	0	0	0	0	0	0	0	5	6	14
- Estómago	2.940	0	0	0	0	1	8	14	28	44	67
- Colon, recto, de la porción rectosigmoidea y ano	7349	0	1	0	0	6	8	23	53	100	131
- Hígado y de las vías biliares intrahepáticas	1.903	1	2	3	3	1	1	5	12	11	15
- Vesícula biliar y otras partes de las vías biliares	1.255	0	0	0	0	0	2	2	4	10	26
- Páncreas	4.472	0	0	1	0	2	3	7	8	26	59
- Tráquea, de los bronquios y del pulmón	9273	0	0	1	1	1	7	5	22	59	101
- Mama	5.838	0	0	0	0	0	3	25	67	176	263
- Útero	2.926	0	0	0	0	2	16	55	122	200	236
- Ovario	1.199	0	0	1	0	1	2	10	13	32	41

CUADRO 23: Continuación

GRUPO DE CAUSAS DE MUERTE	GRUPO DE EDAD									
	45 a 49	50 a 54	55 a 59	60 a 64	65 a 69	70 a 74	75 a 79	80 a 84	85 y más	Sin esp.
TODAS LAS CAUSAS	7.705	10.907	15.949	23.553	31.531	37.732	41.123	45.054	89.123	1.904
A. TOTAL CAUSAS DEFINIDAS	7.269	10.249	15.080	22.114	29.665	35.334	38.376	41.922	82.504	1.792
1. Enfermedades infecciosas y parasitarias	466	545	671	924	1.280	1.545	1.680	1.798	3.287	121
Enfermedades infecciosas intestinales	4	14	15	27	41	58	69	81	161	3
Tuberculosis inclusive secuelas	31	39	62	62	69	68	54	39	29	9
Tétanos	0	0	0	0	1	0	0	0	0	0
Septicemias	180	244	411	651	985	1.296	1.421	1.573	2.961	94
Infección meningocócica	1	0	0	0	1	0	0	2	1	0
Meningitis viral	0	0	0	0	1	0	0	0	1	0
Dengue	0	0	0	0	0	0	0	0	0	0
Sarampión	0	0	0	0	0	0	0	0	0	0
Rubéola	0	0	0	0	0	0	0	0	0	0
Hepatitis viral	17	18	22	21	18	15	16	9	8	1
Enf.por virus de la inmunodeficiencia humana	198	169	101	73	62	32	12	5	6	9
Tripanosomiasis (Enfermedad de Chagas)	10	23	40	47	60	41	60	39	57	0
Las demás enf. infecciosas y parasitarias	25	38	20	43	42	35	48	50	63	5
2. Tumores	2.104	3.288	5.021	7.229	8.783	9.260	8.552	7.116	7.867	267
Tumores Malignos	2.019	3.163	4.811	6.962	8.438	8.896	8.198	6.772	7.441	255
- Esófago	39	77	150	208	236	274	244	195	243	6
- Estómago	102	140	252	358	447	446	405	328	289	11
- Colon, recto, de la porción rectosigmoidea y ano	215	369	528	767	934	1.068	1.078	934	1.103	31
- Hígado y de las vías biliares intrahepáticas	71	99	139	222	308	320	281	201	197	11
- Vesícula biliar y otras partes de las vías biliares	47	64	120	148	177	195	175	145	135	5
- Páncreas	103	209	343	506	679	739	671	524	577	15
- Tráquea, de los bronquios y del pulmón	185	448	854	1.405	1.682	1.607	1.268	881	711	35
- Mama	322	424	536	597	695	695	639	590	790	16
- Útero	213	261	284	293	309	284	238	189	213	11
- Ovario	67	90	110	158	173	171	130	104	88	8

CUADRO 23: Continuación

GRUPO DE CAUSAS DE MUERTE	TOTAL	GRUPO DE EDAD									
		Menores de 1	1 a 4	5 a 9	10 a 14	15 a 19	20 a 24	25 a 29	30 a 34	35 a 39	40 a 44
- Próstata	3.750	0	0	0	0	1	1	3	2	3	6
- Riñón y otros órganos urinarios, excepto vejiga	2.113	0	3	5	0	1	4	5	8	21	41
- Vejiga urinaria	1.322	0	0	0	0	1	0	0	1	5	3
- Encéfalo y o/partes del sistema nervioso central	1.280	7	20	23	22	17	17	29	32	48	53
- Linfoma no Hodgkin	1.334	0	6	4	7	12	12	24	30	32	48
- Leucemias	1.797	3	41	44	52	53	52	46	50	53	61
- Tumor maligno de sitios no especificados	4.009	1	1	4	7	10	19	18	23	41	77
- Los demás tumores malignos	6.622	2	31	22	34	58	92	90	87	147	173
Carcinoma en situ, tumores benignos y de comp. incierto o desconocido	2.794	15	19	17	13	16	16	19	30	53	64
3. Diabetes mellitus	9.086	0	3	3	0	7	16	31	53	67	121
4. Def.de la nutrición y anemias nutricionales	780	8	6	0	0	5	5	3	3	6	10
5. Trastornos metabólicos	2.189	27	28	9	11	20	12	9	9	15	17
6. Meningitis	280	23	6	2	4	7	8	9	12	7	21
7. Enfermedad de Alzheimer	1.326	0	0	0	0	1	1	1	0	1	1
8. Trast. mentales y del comportamiento	2.902	0	0	1	2	7	10	8	18	21	37
Síndrome de dependencia del alcohol	333	0	0	0	0	2	1	0	8	9	24
Otros trastornos mentales y del comportamiento	2.569	0	0	1	2	5	9	8	10	12	13
9. Enfermedades del sistema circulatorio	95.826	55	47	33	39	102	179	252	389	628	998
Enfermedades hipertensivas	7.293	1	1	0	0	3	2	7	9	19	43
Enfermedades isquémicas del corazón	22.070	3	4	0	1	14	27	43	70	149	271
Insuficiencia cardíaca	22.973	19	13	7	4	16	33	54	74	97	150
Compl.y descripc.mal definidas de enf. cardíaca	1.495	0	1	2	2	4	4	5	6	18	26
Las demás enfermedades del corazón	18.060	22	18	8	12	37	55	63	104	142	199
Enfermedades cerebrovasculares	19.210	8	8	11	18	22	45	70	101	170	246
Ateroesclerosis	314	0	0	0	0	0	0	0	0	0	0
Las demás enfermedades del sistema circulatorio	4.411	2	2	5	2	6	13	10	25	33	63
10. Enfermedades del sistema respiratorio	61.668	380	175	68	47	154	219	224	275	406	549
Neumonía e influenza	31.916	99	91	33	19	83	127	121	154	212	284

CUADRO 23: Continuación

GRUPO DE CAUSAS DE MUERTE	GRUPO DE EDAD									
	45 a 49	50 a 54	55 a 59	60 a 64	65 a 69	70 a 74	75 a 79	80 a 84	85 y más	Sin esp.
- Próstata	13	30	80	207	424	625	739	760	841	15
- Riñón y otros órganos urinarios, excepto vejiga	65	143	213	299	317	304	268	198	213	5
- Vejiga urinaria	17	35	64	124	156	232	228	198	253	5
- Encéfalo y o/partes del sistema nervioso central	63	100	119	152	145	150	130	72	76	5
- Linfoma no Hodgkin	65	73	107	140	167	188	154	140	121	4
- Leucemias	76	64	99	134	169	193	206	176	217	8
- Tumor maligno de sitios no especificados	112	197	275	444	543	558	594	492	569	24
- Los demás tumores malignos	244	340	538	800	877	847	750	645	805	40
Carcinoma en situ, tumores benignos y de comp. incierto o desconocido	85	125	210	267	345	364	354	344	426	12
3. Diabetes mellitus	202	341	615	966	1.217	1.431	1.347	1.195	1.449	22
4. Def.de la nutrición y anemias nutricionales	2	9	11	24	36	57	97	144	350	4
5. Trastornos metabólicos	18	18	48	63	107	178	221	375	990	14
6. Meningitis	17	22	26	24	25	27	16	15	7	2
7. Enfermedad de Alzheimer	1	1	3	17	24	86	195	291	703	0
8. Trast. mentales y del comportamiento	38	48	69	87	141	202	285	464	1.452	12
Síndrome de dependencia del alcohol	29	37	48	47	48	40	27	5	8	0
Otros trastornos mentales y del comportamiento	9	11	21	40	93	162	258	459	1.444	12
9. Enfermedades del sistema circulatorio	1.638	2.504	3.878	5.998	8.551	10.884	12.596	14.620	31.923	512
Enfermedades hipertensivas	60	120	219	350	518	659	900	1.243	3.095	44
Enfermedades isquémicas del corazón	500	784	1.254	1.799	2.412	2.823	2.903	2.939	5.963	111
Insuficiencia cardíaca	232	412	574	1.043	1.613	2.223	2.789	3.660	9.772	188
Compl.y descripc.mal definidas de enf. cardíaca	29	46	65	95	109	171	190	228	482	12
Las demás enfermedades del corazón	313	443	707	1.123	1.601	2.137	2.369	2.752	5.884	71
Enfermedades cerebrovasculares	420	605	900	1.333	1.902	2.323	2.830	3.086	5.042	70
Ateroesclerosis	2	2	4	8	10	22	34	49	180	3
Las demás enfermedades del sistema circulatorio	82	92	155	247	386	526	581	663	1.505	13
10. Enfermedades del sistema respiratorio	686	1.080	1.717	2.927	4.729	6.527	7.879	10.070	23.157	399
Neumonía e influenza	361	547	793	1.286	2.069	2.954	3.891	5.325	13.246	221

CUADRO 23: Continuación

GRUPO DE CAUSAS DE MUERTE	TOTAL	GRUPO DE EDAD									
		Menores de 1	1 a 4	5 a 9	10 a 14	15 a 19	20 a 24	25 a 29	30 a 34	35 a 39	40 a 44
Bronquitis y bronquiolitis agudas	155	47	4	0	0	0	0	0	0	0	3
Las demás infecciones respiratorias agudas	1.030	4	3	2	1	3	4	3	9	7	7
Enfermedades crónicas de las vías respiratorias inferiores	7.036	6	8	3	2	13	11	12	14	20	44
Neumonitis debidas a sólidos y líquidos	3.203	139	26	9	5	14	12	10	9	24	24
Insuficiencia respiratoria no clasificada en otra parte	10.707	19	13	5	5	6	22	31	41	68	92
Las demás enfermedades del sistema respiratorio	7.621	66	30	16	15	35	43	47	48	75	95
11. Apendicitis, hernia de la cavidad abdominal y obstrucción intestinal	1.866	5	2	2	3	7	9	12	14	15	22
12. Enfermedades del hígado	5.549	12	2	2	6	9	18	32	48	103	189
Ciertas enf. crónicas del hígado y cirrosis	4.043	1	0	1	1	2	6	19	37	60	138
Las demás enfermedades del hígado	1.506	11	2	1	5	7	12	13	11	43	51
13. Enfermedades del sistema urinario	13.305	19	14	5	8	16	35	44	49	83	143
Nefritis y nefrosis	8.719	14	10	3	6	14	22	37	44	68	118
Las demás enfermedades del sistema urinario	4.586	5	4	2	2	2	13	7	5	15	25
14. Embarazo, parto y puerperio	294	0	0	0	1	36	59	56	56	66	17
15. Ciertas afecciones originadas en el período perinatal	3.039	3.039	0	0	0	0	0	0	0	0	0
16. Malformaciones congénitas, deformidades y anomalías cromosómicas	2.180	1.690	192	35	29	35	27	26	16	16	18
17. Causas externas	19.472	135	343	167	270	1.576	2.198	1.806	1.470	1.345	1.199
Accidentes de tráfico de vehículo de motor	4.097	18	57	42	66	454	626	442	347	328	305
Otros accidentes de transporte, inclusive secuelas	256	2	7	5	6	18	30	25	16	22	19
Ahogamiento y sumersión accidentales	341	7	70	11	16	35	39	27	22	20	12
Accidentes no especificados	2.565	3	25	15	8	103	159	121	98	120	102
Otras causas externas de traumatismos accidentales, inclusive secuelas	1.867	79	74	46	32	65	113	107	109	94	102
Suicidios, inclusive secuelas	3.322	0	0	0	57	397	488	403	301	263	224
Agresiones, inclusive secuelas	1.646	6	22	5	16	179	275	241	185	148	116
Eventos intención no determinada, incl. secuelas	4.302	13	84	36	64	316	454	428	378	338	282
Complicaciones de la atención médica y quirúrgica	1.055	7	4	7	5	8	10	12	12	11	36
Las demás causas externas	21	0	0	0	0	1	4	0	2	1	1
18. Demás causas definidas	17.346	79	122	87	120	163	204	187	210	291	362
B. MAL DEFINIDAS Y DESCONOCIDAS	21.871	351	92	30	23	81	133	141	175	241	328

CUADRO 23: Continuación

GRUPO DE CAUSAS DE MUERTE	GRUPO DE EDAD									
	45 a 49	50 a 54	55 a 59	60 a 64	65 a 69	70 a 74	75 a 79	80 a 84	85 y más	Sin esp.
Bronquitis y bronquiolitis agudas	1	1	1	4	8	10	9	8	59	0
Las demás infecciones respiratorias agudas	7	5	18	36	85	114	143	160	418	1
Enfermedades crónicas de las vías respiratorias inferiores	53	139	322	604	900	1.143	1.083	1.107	1.527	25
Neumonitis debidas a sólidos y líquidos	27	33	43	77	127	241	333	535	1.501	14
Insuficiencia respiratoria no clasificada en otra parte	125	193	289	516	925	1.227	1.432	1.717	3.866	115
Las demás enfermedades del sistema respiratorio	112	162	251	404	615	838	988	1.218	2.540	23
11. Apendicitis, hernia de la cavidad abdominal y obstrucción intestinal	33	39	51	74	145	207	258	289	666	13
12. Enfermedades del hígado	362	526	664	852	914	721	479	286	288	36
Ciertas enf. crónicas del hígado y cirrosis	270	411	514	633	674	545	347	190	172	22
Las demás enfermedades del hígado	92	115	150	219	240	176	132	96	116	14
13. Enfermedades del sistema urinario	181	269	484	759	1.149	1.395	1.803	2.171	4.615	63
Nefritis y nefrosis	146	224	385	598	864	979	1.175	1.352	2.619	41
Las demás enfermedades del sistema urinario	35	45	99	161	285	416	628	819	1.996	22
14. Embarazo, parto y puerperio	2	0	1	0	0	0	0	0	0	0
15. Ciertas afecciones originadas en el período perinatal	0	0	0	0	0	0	0	0	0	0
16. Malformaciones congénitas, deformidades y anomalías cromosómicas	12	11	16	19	8	7	6	4	10	3
17. Causas externas	984	953	935	937	960	900	829	760	1.463	242
Accidentes de tráfico de vehículo de motor	253	211	204	195	199	148	87	50	42	23
Otros accidentes de transporte, inclusive secuelas	16	16	20	15	12	13	6	3	3	2
Ahogamiento y sumersión accidentales	14	15	14	10	8	5	10	1	3	2
Accidentes no especificados	80	88	102	117	120	144	188	262	696	14
Otras causas externas de traumatismos accidentales, inclusive secuelas	74	100	91	105	104	105	102	120	215	30
Suicidios, inclusive secuelas	188	191	170	122	135	102	102	67	72	40
Agresiones, inclusive secuelas	76	64	70	55	46	40	33	15	22	32
Eventos intención no determinada, incl. secuelas	251	230	202	237	189	200	160	127	215	98
Complicaciones de la atención médica y quirúrgica	31	37	62	80	145	139	139	114	195	1
Las demás causas externas	1	1	0	1	2	4	2	1	0	0
18. Demás causas definidas	523	595	870	1.214	1.596	1.907	2.133	2.324	4.277	82
B. MAL DEFINIDAS Y DESCONOCIDAS	436	658	869	1.439	1.866	2.398	2.747	3.132	6.619	112

CUADRO 23: DEFUNCIONES POR GRUPO DE EDAD Y SEXO, SEGUN GRUPO DE CAUSAS SELECCIONADAS.

REPUBLICA ARGENTINA - AÑO 2018

VARONES

GRUPO DE CAUSAS DE MUERTE	TOTAL	GRUPO DE EDAD									
		Menores de 1	1 a 4	5 a 9	10 a 14	15 a 19	20 a 24	25 a 29	30 a 34	35 a 39	40 a 44
TODAS LAS CAUSAS	173.950	3.471	655	318	401	1.734	2.559	2.393	2.362	2.947	3.557
A. TOTAL CAUSAS DEFINIDAS	162.748	3.262	602	307	386	1.678	2.472	2.287	2.249	2.769	3.329
1. Enfermedades infecciosas y parasitarias	7.010	105	28	12	11	28	78	115	136	215	241
Enfermedades infecciosas intestinales	238	17	7	2	0	1	3	2	2	3	4
Tuberculosis inclusive secuelas	413	0	0	1	1	2	13	18	16	26	24
Tétanos	2	0	0	0	0	0	0	0	0	1	0
Septicemias	4.848	49	15	9	10	20	23	30	21	58	58
Infección meningocócica	9	1	2	0	0	0	0	0	0	1	1
Meningitis viral	1	0	0	0	0	0	0	1	0	0	0
Dengue	0	0	0	0	0	0	0	0	0	0	0
Sarampión	0	0	0	0	0	0	0	0	0	0	0
Rubéola	0	0	0	0	0	0	0	0	0	0	0
Hepatitis viral	83	0	0	0	0	0	1	0	0	2	3
Enf.por virus de la inmunodeficiencia humana	903	1	1	0	0	2	34	57	83	117	129
Tripanosomiasis (Enfermedad de Chagas)	232	0	0	0	0	0	0	1	0	0	4
Las demás enf. infecciosas y parasitarias	281	37	3	0	0	3	4	6	14	7	18
2. Tumores	33.445	16	69	70	78	110	156	194	233	383	532
Tumores Malignos	31.903	8	58	60	70	101	146	182	215	353	496
- Esófago	1.152	0	0	0	0	0	0	0	4	4	9
- Estómago	1.882	0	0	0	0	1	3	9	15	24	40
- Colon, recto, de la porción rectosigmoidea y ano	3969	0	0	0	0	2	4	11	22	58	62
- Hígado y de las vías biliares intrahepáticas	1.135	1	2	2	1	1	1	4	5	5	8
- Vesícula biliar y otras partes de las vías biliares	526	0	0	0	0	0	1	1	1	4	7
- Páncreas	2.207	0	0	1	0	1	2	5	6	14	32
- Tráquea, de los bronquios y del pulmón	6124	0	0	1	1	0	5	3	11	29	64
- Mama	88	0	0	0	0	0	0	0	0	0	0
- Útero	0	0	0	0	0	0	0	0	0	0	0
- Ovario	0	0	0	0	0	0	0	0	0	0	0

CUADRO 23: Continuación

GRUPO DE CAUSAS DE MUERTE	GRUPO DE EDAD									
	45 a 49	50 a 54	55 a 59	60 a 64	65 a 69	70 a 74	75 a 79	80 a 84	85 y más	Sin esp.
TODAS LAS CAUSAS	4.631	6.743	9.986	14.716	19.577	22.158	22.528	21.291	30.875	1.048
A. TOTAL CAUSAS DEFINIDAS	4.335	6.280	9.385	13.752	18.351	20.715	20.994	19.834	28.775	986
1. Enfermedades infecciosas y parasitarias	300	358	422	561	745	850	858	835	1.041	71
Enfermedades infecciosas intestinales	1	7	9	17	20	28	34	33	46	2
Tuberculosis inclusive secuelas	20	31	45	46	52	49	30	24	9	6
Tétanos	0	0	0	0	1	0	0	0	0	0
Septicemias	105	150	243	372	559	699	713	726	935	53
Infección meningocócica	0	0	0	0	1	0	0	2	1	0
Meningitis viral	0	0	0	0	0	0	0	0	0	0
Dengue	0	0	0	0	0	0	0	0	0	0
Sarampión	0	0	0	0	0	0	0	0	0	0
Rubéola	0	0	0	0	0	0	0	0	0	0
Hepatitis viral	14	9	16	14	4	5	6	6	2	1
Enf.por virus de la inmunodeficiencia humana	137	124	72	53	44	26	10	3	3	7
Tripanosomiasis (Enfermedad de Chagas)	8	17	28	33	40	22	39	17	23	0
Las demás enf. infecciosas y parasitarias	15	20	9	26	24	21	26	24	22	2
2. Tumores	885	1.511	2.616	4.071	5.080	5.301	4.794	3.719	3.489	138
Tumores Malignos	834	1.439	2.486	3.910	4.860	5.086	4.604	3.549	3.313	133
- Esófago	29	54	107	165	174	188	158	125	130	5
- Estómago	66	87	177	251	308	295	259	199	140	8
- Colon, recto, de la porción rectosigmoidea y ano	109	203	306	473	562	640	612	457	430	18
- Hígado y de las vías biliares intrahepáticas	34	65	90	141	207	196	177	96	92	7
- Vesícula biliar y otras partes de las vías biliares	14	19	52	70	82	81	86	57	48	3
- Páncreas	61	110	200	287	379	380	323	219	181	6
- Tráquea, de los bronquios y del pulmón	110	282	569	924	1.155	1.112	873	561	403	21
- Mama	1	3	9	9	14	13	12	12	14	1
- Útero	0	0	0	0	0	0	0	0	0	0
- Ovario	0	0	0	0	0	0	0	0	0	0

CUADRO 23: Continuación

GRUPO DE CAUSAS DE MUERTE	TOTAL	GRUPO DE EDAD									
		Menores de 1	1 a 4	5 a 9	10 a 14	15 a 19	20 a 24	25 a 29	30 a 34	35 a 39	40 a 44
- Próstata	3.750	0	0	0	0	1	1	3	2	3	6
- Riñón y otros órganos urinarios, excepto vejiga	1.454	0	1	2	0	0	1	4	6	15	30
- Vejiga urinaria	1.010	0	0	0	0	1	0	0	1	3	3
- Encéfalo y o/partes del sistema nervioso central	681	5	10	10	12	11	12	17	17	25	26
- Linfoma no Hodgkin	769	0	4	3	4	7	7	16	20	21	28
- Leucemias	1.023	0	21	26	30	27	27	29	29	27	36
- Tumor maligno de sitios no especificados	2.033	1	1	3	6	5	12	10	12	19	32
- Los demás tumores malignos	4.100	1	19	12	16	44	70	70	64	102	113
Carcinoma en situ, tumores benignos y de comp. incierto o desconocido	1.542	8	11	10	8	9	10	12	18	30	36
3. Diabetes mellitus	4.901	0	1	2	0	2	8	13	34	41	74
4. Def.de la nutrición y anemias nutricionales	357	5	1	0	0	2	5	1	1	5	6
5. Trastornos metabólicos	856	16	14	6	7	9	3	5	5	10	14
6. Meningitis	159	13	3	1	1	3	4	6	8	4	12
7. Enfermedad de Alzheimer	391	0	0	0	0	0	0	0	0	0	0
8. Trast. mentales y del comportamiento	1.198	0	0	0	1	4	7	5	13	17	31
Síndrome de dependencia del alcohol	311	0	0	0	0	2	1	0	7	9	23
Otros trastornos mentales y del comportamiento	887	0	0	0	1	2	6	5	6	8	8
9. Enfermedades del sistema circulatorio	47.996	23	26	17	16	68	107	154	239	401	649
Enfermedades hipertensivas	3.194	1	1	0	0	2	2	4	5	12	26
Enfermedades isquémicas del corazón	12.797	1	3	0	1	12	17	25	52	108	191
Insuficiencia cardíaca	10.373	7	8	5	1	11	19	35	46	62	102
Compl.y descripc.mal definidas de enf. cardíaca	786	0	1	1	1	2	1	5	5	12	19
Las demás enfermedades del corazón	8.837	10	7	6	4	25	36	36	63	91	133
Enfermedades cerebrovasculares	9.579	2	5	5	8	14	24	43	50	99	146
Ateroesclerosis	123	0	0	0	0	0	0	0	0	0	0
Las demás enfermedades del sistema circulatorio	2.307	2	1	0	1	2	8	6	18	17	32
10. Enfermedades del sistema respiratorio	29.741	229	83	38	26	82	121	136	158	258	334
Neumonía e influenza	14.971	60	40	20	11	44	68	70	83	137	180

CUADRO 23: Continuación

GRUPO DE CAUSAS DE MUERTE	GRUPO DE EDAD									
	45 a 49	50 a 54	55 a 59	60 a 64	65 a 69	70 a 74	75 a 79	80 a 84	85 y más	Sin esp.
- Próstata	13	30	80	207	424	625	739	760	841	15
- Riñón y otros órganos urinarios, excepto vejiga	46	105	141	219	237	218	176	131	118	4
- Vejiga urinaria	13	22	48	98	132	182	177	155	170	5
- Encéfalo y o/partes del sistema nervioso central	34	47	72	95	86	83	54	30	31	4
- Linfoma no Hodgkin	45	47	67	85	107	107	86	65	48	2
- Leucemias	47	38	56	70	107	116	132	99	103	3
- Tumor maligno de sitios no especificados	54	103	144	271	306	305	282	240	216	11
- Los demás tumores malignos	158	224	368	545	580	545	458	343	348	20
Carcinoma en situ, tumores benignos y de comp. incierto o desconocido	51	72	130	161	220	215	190	170	176	5
3. Diabetes mellitus	118	213	383	589	750	801	735	559	566	12
4. Def.de la nutrición y anemias nutricionales	0	8	8	15	26	32	51	66	123	2
5. Trastornos metabólicos	11	14	30	38	61	96	106	127	281	3
6. Meningitis	7	13	15	14	13	19	12	7	3	1
7. Enfermedad de Alzheimer	1	0	2	11	8	41	76	94	158	0
8. Trast. mentales y del comportamiento	34	44	52	67	97	115	140	161	403	7
Síndrome de dependencia del alcohol	29	34	43	47	46	36	24	5	5	0
Otros trastornos mentales y del comportamiento	5	10	9	20	51	79	116	156	398	7
9. Enfermedades del sistema circulatorio	1.118	1.771	2.730	4.070	5.605	6.629	6.900	6.760	10.461	252
Enfermedades hipertensivas	45	87	135	243	321	363	459	532	934	22
Enfermedades isquémicas del corazón	377	612	975	1.347	1.715	1.879	1.749	1.487	2.192	54
Insuficiencia cardíaca	162	278	388	676	1.028	1.292	1.514	1.609	3.043	87
Compl.y descripc.mal definidas de enf. cardíaca	19	36	45	69	73	108	119	113	149	8
Las demás enfermedades del corazón	214	312	492	735	999	1.242	1.230	1.260	1.906	36
Enfermedades cerebrovasculares	242	372	583	825	1.197	1.373	1.469	1.412	1.676	34
Ateroesclerosis	1	2	4	6	8	15	16	22	47	2
Las demás enfermedades del sistema circulatorio	58	72	108	169	264	357	344	325	514	9
10. Enfermedades del sistema respiratorio	408	663	1.058	1.765	2.907	3.800	4.399	4.832	8.251	193
Neumonía e influenza	212	331	499	793	1.289	1.690	2.132	2.488	4.720	104

CUADRO 23: Continuación

GRUPO DE CAUSAS DE MUERTE	TOTAL	GRUPO DE EDAD									
		Menores de 1	1 a 4	5 a 9	10 a 14	15 a 19	20 a 24	25 a 29	30 a 34	35 a 39	40 a 44
Bronquitis y bronquiolitis agudas	73	29	3	0	0	0	0	0	0	0	1
Las demás infecciones respiratorias agudas	488	3	2	1	1	2	1	0	6	5	4
Enfermedades crónicas de las vías respiratorias inferiores	4.208	0	5	2	2	5	6	3	9	9	25
Neumonitis debidas a sólidos y líquidos	1.455	86	9	5	3	10	8	4	5	12	16
Insuficiencia respiratoria no clasificada en otra parte	4.878	11	7	1	3	4	14	26	23	49	49
Las demás enfermedades del sistema respiratorio	3.668	40	17	9	6	17	24	33	32	46	59
11. Apendicitis, hernia de la cavidad abdominal y obstrucción intestinal	809	4	1	1	3	5	6	8	8	11	12
12. Enfermedades del hígado	4.034	8	2	2	2	3	9	9	37	84	158
Ciertas enf. crónicas del hígado y cirrosis	3.068	0	0	1	1	2	2	6	32	50	122
Las demás enfermedades del hígado	966	8	2	1	1	1	7	3	5	34	36
13. Enfermedades del sistema urinario	6.357	7	7	2	4	10	17	20	27	42	79
Nefritis y nefrosis	4.566	4	5	2	3	9	14	17	24	38	67
Las demás enfermedades del sistema urinario	1.791	3	2	0	1	1	3	3	3	4	12
14. Embarazo, parto y puerperio	0	0	0	0	0	0	0	0	0	0	0
15. Ciertas afecciones originadas en el período perinatal	1.813	1.813	0	0	0	0	0	0	0	0	0
16. Malformaciones congénitas, deformidades y anomalías cromosómicas	1.165	906	97	18	15	21	18	10	10	8	10
17. Causas externas	14.309	77	210	90	160	1.247	1.828	1.515	1.222	1.129	965
Accidentes de tráfico de vehículo de motor	3.232	10	30	21	41	367	517	375	291	272	239
Otros accidentes de transporte, inclusive secuelas	219	2	5	4	3	17	23	21	14	18	17
Ahogamiento y sumersión accidentales	277	5	42	7	11	30	38	25	19	20	12
Accidentes no especificados	1.434	3	17	3	5	88	134	101	79	99	90
Otras causas externas de traumatismos accidentales, inclusive secuelas	1.284	43	45	24	22	48	89	94	93	83	86
Suicidios, inclusive secuelas	2.698	0	0	0	34	296	390	329	252	222	177
Agresiones, inclusive secuelas	1.361	2	16	2	9	151	245	208	160	129	98
Eventos intención no determinada, incl. secuelas	3.259	7	53	23	34	245	382	354	304	281	227
Complicaciones de la atención médica y quirúrgica	527	5	2	6	1	4	7	8	8	4	18
Las demás causas externas	18	0	0	0	0	1	3	0	2	1	1
18. Demás causas definidas	8.207	40	60	48	62	84	105	96	118	161	212
B. MAL DEFINIDAS Y DESCONOCIDAS	11.202	209	53	11	15	56	87	106	113	178	228

CUADRO 23: Continuación

GRUPO DE CAUSAS DE MUERTE	GRUPO DE EDAD									
	45 a 49	50 a 54	55 a 59	60 a 64	65 a 69	70 a 74	75 a 79	80 a 84	85 y más	Sin esp.
Bronquitis y bronquiolitis agudas	1	0	0	2	5	7	4	5	16	0
Las demás infecciones respiratorias agudas	3	3	10	21	49	69	85	69	154	0
Enfermedades crónicas de las vías respiratorias inferiores	29	82	194	366	578	724	692	689	773	15
Neumonitis debidas a sólidos y líquidos	21	23	30	46	88	137	185	240	519	8
Insuficiencia respiratoria no clasificada en otra parte	73	118	180	291	524	720	730	802	1.204	49
Las demás enfermedades del sistema respiratorio	69	106	145	246	374	453	571	539	865	17
11. Apendicitis, hernia de la cavidad abdominal y obstrucción intestinal	18	19	31	33	62	109	123	143	204	8
12. Enfermedades del hígado	278	424	535	661	687	492	317	160	138	28
Ciertas enf. crónicas del hígado y cirrosis	216	342	426	511	518	390	232	111	87	19
Las demás enfermedades del hígado	62	82	109	150	169	102	85	49	51	9
13. Enfermedades del sistema urinario	98	140	267	428	675	797	949	1.021	1.734	33
Nefritis y nefrosis	79	121	220	348	513	585	668	687	1.137	25
Las demás enfermedades del sistema urinario	19	19	47	80	162	212	281	334	597	8
14. Embarazo, parto y puerperio	0	0	0	0	0	0	0	0	0	0
15. Ciertas afecciones originadas en el período perinatal	0	0	0	0	0	0	0	0	0	0
16. Malformaciones congénitas, deformidades y anomalías cromosómicas	9	3	9	11	7	2	0	3	6	2
17. Causas externas	761	749	713	714	706	601	510	379	538	195
Accidentes de tráfico de vehículo de motor	199	172	147	162	152	99	62	31	25	20
Otros accidentes de transporte, inclusive secuelas	14	13	19	13	11	13	6	2	2	2
Ahogamiento y sumersión accidentales	11	13	12	8	7	4	9	0	2	2
Accidentes no especificados	65	64	76	82	82	69	82	102	184	9
Otras causas externas de traumatismos accidentales, inclusive secuelas	57	81	74	84	69	71	55	55	90	21
Suicidios, inclusive secuelas	144	158	136	103	120	95	90	52	64	36
Agresiones, inclusive secuelas	64	52	53	36	31	31	21	8	16	29
Eventos intención no determinada, incl. secuelas	191	172	158	180	140	142	106	86	98	76
Complicaciones de la atención médica y quirúrgica	15	23	38	45	92	74	78	42	57	0
Las demás causas externas	1	1	0	1	2	3	1	1	0	0
18. Demás causas definidas	289	350	514	704	922	1.030	1.024	968	1.379	41
B. MAL DEFINIDAS Y DESCONOCIDAS	296	463	601	964	1.226	1.443	1.534	1.457	2.100	62

CUADRO 23: DEFUNCIONES POR GRUPO DE EDAD Y SEXO, SEGUN GRUPO DE CAUSAS SELECCIONADAS.

REPUBLICA ARGENTINA - AÑO 2018

MUJERES

GRUPO DE CAUSAS DE MUERTE	TOTAL	GRUPO DE EDAD									
		Menores de 1	1 a 4	5 a 9	10 a 14	15 a 19	20 a 24	25 a 29	30 a 34	35 a 39	40 a 44
TODAS LAS CAUSAS	162.408	2.564	558	274	324	722	964	1.006	1.254	1.772	2.360
A. TOTAL CAUSAS DEFINIDAS	151.768	2.422	519	255	316	697	919	971	1.192	1.709	2.260
1. Enfermedades infecciosas y parasitarias	6.942	91	30	12	12	21	53	67	93	133	168
Enfermedades infecciosas intestinales	309	19	7	1	0	2	1	0	0	2	1
Tuberculosis inclusive secuelas	218	0	1	0	3	5	11	13	12	14	11
Tétanos	0	0	0	0	0	0	0	0	0	0	0
Septicemias	5.492	41	19	8	4	11	17	14	26	37	64
Infección meningocócica	6	2	0	0	2	0	0	0	1	0	0
Meningitis viral	2	0	0	0	0	0	0	0	0	0	0
Dengue	0	0	0	0	0	0	0	0	0	0	0
Sarampión	0	0	0	0	0	0	0	0	0	0	0
Rubéola	0	0	0	0	0	0	0	0	0	0	0
Hepatitis viral	73	0	0	0	0	0	1	0	2	1	1
Enf.por virus de la inmunodeficiencia humana	435	1	1	0	1	2	18	36	43	71	75
Tripanosomiasis (Enfermedad de Chagas)	156	0	0	0	0	0	1	0	2	1	3
Las demás enf. infecciosas y parasitarias	251	28	2	3	2	1	4	4	7	7	13
2. Tumores	30.369	13	55	55	61	73	107	185	364	684	947
Tumores Malignos	29.118	6	47	48	56	66	101	178	352	661	919
- Esófago	542	0	0	0	0	0	0	0	1	2	5
- Estómago	1.057	0	0	0	0	0	5	5	13	20	27
- Colon, recto, de la porción rectosigmoidea y ano	3373	0	1	0	0	4	4	12	31	42	69
- Hígado y de las vías biliares intrahepáticas	766	0	0	1	2	0	0	1	7	6	7
- Vesícula biliar y otras partes de las vías biliares	729	0	0	0	0	0	1	1	3	6	19
- Páncreas	2.263	0	0	0	0	1	1	2	2	12	27
- Tráquea, de los bronquios y del pulmón	3.136	0	0	0	0	1	2	2	11	30	37
- Mama	5.740	0	0	0	0	0	3	25	67	176	263
- Útero	2.926	0	0	0	0	2	16	55	122	200	236
- Ovario	1.199	0	0	1	0	1	2	10	13	32	41

CUADRO 23: Continuación

GRUPO DE CAUSAS DE MUERTE	GRUPO DE EDAD									
	45 a 49	50 a 54	55 a 59	60 a 64	65 a 69	70 a 74	75 a 79	80 a 84	85 y más	Sin esp.
TODAS LAS CAUSAS	3.063	4.147	5.946	8.802	11.914	15.515	18.547	23.728	58.142	806
A. TOTAL CAUSAS DEFINIDAS	2.923	3.952	5.678	8.328	11.276	14.570	17.337	22.053	53.626	765
1. Enfermedades infecciosas y parasitarias	166	184	249	363	534	693	820	963	2.242	48
Enfermedades infecciosas intestinales	3	7	6	10	21	30	35	48	115	1
Tuberculosis inclusive secuelas	11	8	17	16	17	19	24	15	20	1
Tétanos	0	0	0	0	0	0	0	0	0	0
Septicemias	75	92	168	279	425	595	706	847	2.023	41
Infección meningocócica	1	0	0	0	0	0	0	0	0	0
Meningitis viral	0	0	0	0	1	0	0	0	1	0
Dengue	0	0	0	0	0	0	0	0	0	0
Sarampión	0	0	0	0	0	0	0	0	0	0
Rubéola	0	0	0	0	0	0	0	0	0	0
Hepatitis viral	3	9	6	7	14	10	10	3	6	0
Enf.por virus de la inmunodeficiencia humana	61	44	29	20	18	6	2	2	3	2
Tripanosomiasis (Enfermedad de Chagas)	2	6	12	14	20	19	21	22	33	0
Las demás enf. infecciosas y parasitarias	10	18	11	17	18	14	22	26	41	3
2. Tumores	1.218	1.774	2.401	3.148	3.695	3.950	3.750	3.391	4.373	125
Tumores Malignos	1.184	1.721	2.321	3.043	3.570	3.801	3.586	3.217	4.123	118
- Esófago	10	23	43	43	62	84	85	70	113	1
- Estómago	36	53	75	107	138	151	146	129	149	3
- Colon, recto, de la porción rectosigmoidea y ano	106	165	222	294	371	428	464	475	672	13
- Hígado y de las vías biliares intrahepáticas	37	34	49	81	101	123	104	105	105	3
- Vesícula biliar y otras partes de las vías biliares	33	45	68	78	95	114	89	88	87	2
- Páncreas	42	99	143	218	300	359	348	305	396	8
- Tráquea, de los bronquios y del pulmón	75	166	284	478	524	493	394	319	306	14
- Mama	320	420	524	586	681	681	626	578	775	15
- Útero	213	261	284	293	309	284	238	189	213	11
- Ovario	67	90	110	158	173	171	130	104	88	8

CUADRO 23: Continuación

GRUPO DE CAUSAS DE MUERTE	TOTAL	GRUPO DE EDAD									
		Menores de 1	1 a 4	5 a 9	10 a 14	15 a 19	20 a 24	25 a 29	30 a 34	35 a 39	40 a 44
- Próstata	0	0	0	0	0	0	0	0	0	0	0
- Riñón y otros órganos urinarios, excepto vejiga	657	0	2	3	0	1	3	1	2	6	11
- Vejiga urinaria	312	0	0	0	0	0	0	0	0	2	0
- Encéfalo y o/partes del sistema nervioso central	598	2	10	13	10	6	5	11	15	23	27
- Linfoma no Hodgkin	565	0	2	1	3	5	5	8	10	11	20
- Leucemias	774	3	20	18	22	26	25	17	21	26	25
- Tumor maligno de sitios no especificados	1.967	0	0	1	1	5	7	8	11	22	45
- Los demás tumores malignos	2.514	1	12	10	18	14	22	20	23	45	60
Carcinoma en situ, tumores benignos y de comp. incierto o desconocido	1.251	7	8	7	5	7	6	7	12	23	28
3. Diabetes mellitus	4.178	0	2	1	0	5	8	18	19	26	47
4. Def.de la nutrición y anemias nutricionales	422	3	5	0	0	3	0	2	2	1	4
5. Trastornos metabólicos	1.331	11	14	3	4	11	9	4	4	5	3
6. Meningitis	121	10	3	1	3	4	4	3	4	3	9
7. Enfermedad de Alzheimer	934	0	0	0	0	1	1	1	0	1	1
8. Trast. mentales y del comportamiento	1.700	0	0	1	1	3	3	3	5	3	6
Síndrome de dependencia del alcohol	22	0	0	0	0	0	0	0	1	0	1
Otros trastornos mentales y del comportamiento	1.678	0	0	1	1	3	3	3	4	3	5
9. Enfermedades del sistema circulatorio	47.680	32	21	16	23	34	72	98	150	225	349
Enfermedades hipertensivas	4.088	0	0	0	0	1	0	3	4	7	17
Enfermedades isquémicas del corazón	9.242	2	1	0	0	2	10	18	18	41	80
Insuficiencia cardíaca	12.559	12	5	2	3	5	14	19	28	34	48
Compl.y descripc.mal definidas de enf. cardíaca	707	0	0	1	1	2	3	0	1	6	7
Las demás enfermedades del corazón	9.198	12	11	2	8	12	19	27	41	50	66
Enfermedades cerebrovasculares	9.600	6	3	6	10	8	21	27	51	71	100
Ateroesclerosis	190	0	0	0	0	0	0	0	0	0	0
Las demás enfermedades del sistema circulatorio	2.096	0	1	5	1	4	5	4	7	16	31
10. Enfermedades del sistema respiratorio	31.831	151	92	29	21	71	98	88	117	148	214
Neumonía e influenza	16.904	39	51	13	8	38	59	51	71	75	104

CUADRO 23: Continuación

GRUPO DE CAUSAS DE MUERTE	GRUPO DE EDAD									
	45 a 49	50 a 54	55 a 59	60 a 64	65 a 69	70 a 74	75 a 79	80 a 84	85 y más	Sin esp.
- Próstata	0	0	0	0	0	0	0	0	0	0
- Riñón y otros órganos urinarios, excepto vejiga	19	38	72	79	80	85	92	67	95	1
- Vejiga urinaria	4	13	16	26	24	50	51	43	83	0
- Encéfalo y o/partes del sistema nervioso central	29	53	47	57	59	67	76	42	45	1
- Linfoma no Hodgkin	20	26	40	55	60	81	68	75	73	2
- Leucemias	29	26	43	64	62	77	74	77	114	5
- Tumor maligno de sitios no especificados	58	93	131	173	235	252	311	251	352	11
- Los demás tumores malignos	86	116	170	253	296	301	290	300	457	20
Carcinoma en situ, tumores benignos y de comp. incierto o desconocido	34	53	80	105	125	149	164	174	250	7
3. Diabetes mellitus	84	128	231	376	465	629	612	636	881	10
4. Def.de la nutrición y anemias nutricionales	2	1	3	9	10	25	46	78	226	2
5. Trastornos metabólicos	7	4	18	24	46	82	114	248	709	11
6. Meningitis	10	9	11	10	12	8	4	8	4	1
7. Enfermedad de Alzheimer	0	1	1	6	16	45	119	197	544	0
8. Trast. mentales y del comportamiento	4	4	17	20	44	87	145	302	1.048	4
Síndrome de dependencia del alcohol	0	3	5	0	2	4	3	0	3	0
Otros trastornos mentales y del comportamiento	4	1	12	20	42	83	142	302	1.045	4
9. Enfermedades del sistema circulatorio	518	727	1.142	1.917	2.933	4.239	5.680	7.845	21.416	243
Enfermedades hipertensivas	15	33	84	106	196	295	440	709	2.157	21
Enfermedades isquémicas del corazón	122	171	278	448	692	940	1.152	1.451	3.763	53
Insuficiencia cardíaca	70	131	186	366	582	927	1.267	2.048	6.716	96
Compl.y descripc.mal definidas de enf. cardíaca	10	10	20	26	36	63	71	115	332	3
Las demás enfermedades del corazón	99	131	212	387	600	892	1.138	1.488	3.972	31
Enfermedades cerebrovasculares	177	231	315	506	703	947	1.358	1.670	3.356	34
Ateroesclerosis	1	0	0	2	2	7	18	27	132	1
Las demás enfermedades del sistema circulatorio	24	20	47	76	122	168	236	337	988	4
10. Enfermedades del sistema respiratorio	275	417	656	1.155	1.814	2.715	3.466	5.229	14.874	201
Neumonía e influenza	148	216	293	488	776	1.258	1.755	2.835	8.512	114

CUADRO 23: Continuación

GRUPO DE CAUSAS DE MUERTE	TOTAL	GRUPO DE EDAD									
		Menores de 1	1 a 4	5 a 9	10 a 14	15 a 19	20 a 24	25 a 29	30 a 34	35 a 39	40 a 44
Bronquitis y bronquiolitis agudas	82	18	1	0	0	0	0	0	0	0	2
Las demás infecciones respiratorias agudas	542	1	1	1	0	1	3	3	3	2	3
Enfermedades crónicas de las vías respiratorias inferiores	2.817	6	3	1	0	8	5	9	5	11	19
Neumonitis debidas a sólidos y líquidos	1.744	53	17	4	2	4	4	6	4	12	8
Insuficiencia respiratoria no clasificada en otra parte	5.797	8	6	3	2	2	8	5	18	19	42
Las demás enfermedades del sistema respiratorio	3.945	26	13	7	9	18	19	14	16	29	36
11. Apendicitis, hernia de la cavidad abdominal y obstrucción intestinal	1.057	1	1	1	0	2	3	4	6	4	10
12. Enfermedades del hígado	1.507	4	0	0	4	6	9	23	11	19	31
Ciertas enf. crónicas del hígado y cirrosis	969	1	0	0	0	0	4	13	5	10	16
Las demás enfermedades del hígado	538	3	0	0	4	6	5	10	6	9	15
13. Enfermedades del sistema urinario	6.930	12	7	3	4	6	18	23	22	41	64
Nefritis y nefrosis	4.140	10	5	1	3	5	8	19	20	30	51
Las demás enfermedades del sistema urinario	2.790	2	2	2	1	1	10	4	2	11	13
14. Embarazo, parto y puerperio	294	0	0	0	1	36	59	56	56	66	17
15. Ciertas afecciones originadas en el período perinatal	1.221	1.221	0	0	0	0	0	0	0	0	0
16. Malformaciones congénitas, deformidades y anomalías cromosómicas	1.006	776	94	17	14	14	9	16	6	8	8
17. Causas externas	5.126	58	133	77	110	328	367	289	241	213	233
Accidentes de tráfico de vehículo de motor	861	8	27	21	25	87	109	67	56	55	66
Otros accidentes de transporte, inclusive secuelas	37	0	2	1	3	1	7	4	2	4	2
Ahogamiento y sumersión accidentales	64	2	28	4	5	5	1	2	3	0	0
Accidentes no especificados	1.131	0	8	12	3	15	25	20	19	21	12
Otras causas externas de traumatismos accidentales, inclusive secuelas	580	36	29	22	10	17	23	13	15	11	16
Suicidios, inclusive secuelas	615	0	0	0	23	101	97	73	45	40	47
Agresiones, inclusive secuelas	280	4	6	3	7	28	29	33	24	19	18
Eventos intención no determinada, incl. secuelas	1.027	6	31	13	30	70	72	73	73	56	54
Complicaciones de la atención médica y quirúrgica	528	2	2	1	4	4	3	4	4	7	18
Las demás causas externas	3	0	0	0	0	0	1	0	0	0	0
18. Demás causas definidas	9.119	39	62	39	58	79	99	91	92	129	149
B. MAL DEFINIDAS Y DESCONOCIDAS	10.640	142	39	19	8	25	45	35	62	63	100

CUADRO 23: Continuación

GRUPO DE CAUSAS DE MUERTE	GRUPO DE EDAD									
	45 a 49	50 a 54	55 a 59	60 a 64	65 a 69	70 a 74	75 a 79	80 a 84	85 y más	Sin esp.
Bronquitis y bronquiolitis agudas	0	1	1	2	3	3	5	3	43	0
Las demás infecciones respiratorias agudas	4	2	8	15	36	45	58	91	264	1
Enfermedades crónicas de las vías respiratorias inferiores	24	57	127	238	320	418	388	416	752	10
Neumonitis debidas a sólidos y líquidos	6	10	13	31	38	102	148	295	981	6
Insuficiencia respiratoria no clasificada en otra parte	50	75	108	223	400	506	698	910	2.650	64
Las demás enfermedades del sistema respiratorio	43	56	106	158	241	383	414	679	1.672	6
11. Apendicitis, hernia de la cavidad abdominal y obstrucción intestinal	15	20	20	41	83	98	135	146	462	5
12. Enfermedades del hígado	83	100	129	189	226	228	162	126	150	7
Ciertas enf. crónicas del hígado y cirrosis	53	68	88	120	155	154	115	79	85	3
Las demás enfermedades del hígado	30	32	41	69	71	74	47	47	65	4
13. Enfermedades del sistema urinario	83	128	217	331	473	595	851	1.148	2.875	29
Nefritis y nefrosis	67	102	165	250	350	391	505	664	1.478	16
Las demás enfermedades del sistema urinario	16	26	52	81	123	204	346	484	1.397	13
14. Embarazo, parto y puerperio	2	0	1	0	0	0	0	0	0	0
15. Ciertas afecciones originadas en el período perinatal	0	0	0	0	0	0	0	0	0	0
16. Malformaciones congénitas, deformidades y anomalías cromosómicas	3	8	7	8	1	5	6	1	4	1
17. Causas externas	220	202	219	221	254	297	319	381	925	39
Accidentes de tráfico de vehículo de motor	53	39	56	33	47	48	25	19	17	3
Otros accidentes de transporte, inclusive secuelas	2	3	1	2	1	0	0	1	1	0
Ahogamiento y sumersión accidentales	3	2	2	2	1	1	1	1	1	0
Accidentes no especificados	15	24	26	35	38	75	106	160	512	5
Otras causas externas de traumatismos accidentales, inclusive secuelas	17	19	17	21	35	34	47	65	125	8
Suicidios, inclusive secuelas	43	33	34	18	15	7	12	15	8	4
Agresiones, inclusive secuelas	12	12	17	19	15	8	12	7	6	1
Eventos intención no determinada, incl. secuelas	59	56	42	56	49	58	54	41	117	17
Complicaciones de la atención médica y quirúrgica	16	14	24	35	53	65	61	72	138	1
Las demás causas externas	0	0	0	0	0	1	1	0	0	0
18. Demás causas definidas	233	245	356	510	670	874	1.108	1.354	2.893	39
B. MAL DEFINIDAS Y DESCONOCIDAS	140	195	268	474	638	945	1.210	1.675	4.516	41

CUADRO 24: DEFUNCIONES, MORTALIDAD PROPORCIONAL Y TASA DE MORTALIDAD (CADA 100.000 HABITANTES) DE LAS PRINCIPALES CAUSAS DE DEFUNCION SEGUN GRUPO DE EDAD Y SEXO. REPUBLICA ARGENTINA - AÑO 2018

AGRUPAMIENTO DE CAUSAS DE DEFUNCION	AMBOS SEXOS			VARONES			MUJERES		
	Cantidad de muertes	Mortalidad proporcional (%)	Tasa mortalidad (c/100.000)	Cantidad de muertes	Mortalidad proporcional (%)	Tasa mortalidad (c/100.000)	Cantidad de muertes	Mortalidad proporcional (%)	Tasa mortalidad (c/100.000)
Todas las edades									
Todas las causas	336.823	-	757,0	173.950	-	797,0	162.408	-	716,4
Todas las causas bien definidas	314.952	100,0	707,8	162.748	100,0	745,7	151.768	100,0	669,5
Enfermedades del corazón	69.245	22,0	155,6	34.739	21,3	159,2	34.398	22,7	151,7
Tumores malignos	61.079	19,4	137,3	31.903	19,6	146,2	29.118	19,2	128,4
Neumonía e influenza	31.916	10,1	71,7	14.971	9,2	68,6	16.904	11,1	74,6
Enfermedades cerebrovasculares	19.210	6,1	43,2	9.579	5,9	43,9	9.600	6,3	42,3
Septicemias	10.354	3,3	23,3	4.848	3,0	22,2	5.492	3,6	24,2
De 0 a 4 años									
Todas las causas	7.262	-	194,3	4.126	-	214,5	3.122	-	172,0
Todas las causas bien definidas	6.819	100,0	182,4	3.864	100,0	200,9	2.941	100,0	162,1
Afecciones perinatales	3.039	44,6	81,3	1.813	46,9	94,3	1.221	41,5	67,3
Malformaciones congénitas	1.882	27,6	50,3	1.003	26,0	52,1	870	29,6	47,9
Accidentes	342	5,0	9,1	202	5,2	10,5	140	4,8	7,7
Neumonía e influenza	190	2,8	5,1	100	2,6	5,2	90	3,1	5,0
Neumonitis	165	2,4	4,4	95	2,5	4,9	70	2,4	3,9
De 5 a 14 años									
Todas las causas	7.262	-	194,3	4.126	-	214,5	3.122	-	172,0
Todas las causas bien definidas	6.819	100,0	182,4	3.864	100,0	200,9	2.941	100,0	162,1
Accidentes	3.039	44,6	81,3	1.813	46,9	94,3	1.221	41,5	67,3
Tumores malignos	1.882	27,6	50,3	1.003	26,0	52,1	870	29,6	47,9
Malformaciones congénitas	342	5,0	9,1	202	5,2	10,5	140	4,8	7,7
Lesiones autoinfligidas	190	2,8	5,1	100	2,6	5,2	90	3,1	5,0
Enfermedades del corazón	165	2,4	4,4	95	2,5	4,9	70	2,4	3,9
De 15 a 24 años									
Todas las causas	5.986	-	84,6	4.293	-	119,5	1.686	-	48,4
Todas las causas bien definidas	5.772	100,0	81,6	4.150	100,0	115,5	1.616	100,0	46,4
Accidentes	1.642	28,4	23,2	1.351	32,6	37,6	290	17,9	8,3
Lesiones autoinfligidas	885	15,3	12,5	686	16,5	19,1	198	12,3	5,7
Agresiones	454	7,9	6,4	396	9,5	11,0	57	3,5	1,6
Tumores malignos	414	7,2	5,9	247	6,0	6,9	167	10,3	4,8
Enfermedades del corazón	210	3,6	3,0	112	2,7	3,1	97	6,0	2,8
De 25 a 34 años									
Todas las causas	7.028	-	104,5	4.755	-	141,5	2.260	-	67,1
Todas las causas bien definidas	6.712	100,0	99,8	4.536	100,0	135,0	2.163	100,0	64,2
Accidentes	1.314	19,6	19,5	1.112	24,5	33,1	201	9,3	6,0
Tumores malignos	928	13,8	13,8	397	8,8	11,8	530	24,5	15,7
Lesiones autoinfligidas	704	10,5	10,5	581	12,8	17,3	118	5,5	3,5
Agresiones	427	6,4	6,3	272	6,0	8,1	155	7,2	4,6
Enfermedades del corazón	426	6,3	6,3	368	8,1	11,0	57	2,6	1,7
De 35 a 44 años									
Todas las causas	10.648	-	174,6	6.504	-	216,0	4.132	-	133,8
Todas las causas bien definidas	10.079	100,0	165,3	6.098	100,0	202,6	3.969	100,0	128,5
Tumores malignos	2.429	24,1	39,8	849	13,9	28,2	1.580	39,8	51,2
Enfermedades del corazón	1.124	11,2	18,4	936	15,3	31,1	187	4,7	6,1
Accidentes	1.084	10,8	17,8	738	12,1	24,5	344	8,7	11,1
Lesiones autoinfligidas	496	4,9	8,1	317	5,2	10,5	179	4,5	5,8
Enfermedades cerebrovasculares	487	4,8	8,0	399	6,5	13,3	87	2,2	2,8

CUADRO 24: Continuación

AGRUPAMIENTO DE CAUSAS DE DEFUNCION	AMBOS SEXOS			VARONES			MUJERES		
	Cantidad de muertes	Mortalidad proporcional (%)	Tasa mortalidad (c/100.000)	Cantidad de muertes	Mortalidad proporcional (%)	Tasa mortalidad (c/100.000)	Cantidad de muertes	Mortalidad proporcional (%)	Tasa mortalidad (c/100.000)
De 45 a 54 años									
Todas las causas	18.612	-	394,5	11.374	-	495,2	7.210	-	297,9
Todas las causas bien definidas	17.518	100,0	371,3	10.615	100,0	462,2	6.875	100,0	284,0
Tumores malignos	5.182	29.6	109,8	2.273	21.4	99,0	2.905	42.3	120,0
Enfermedades del corazón	2.845	16.2	60,3	2.072	19.5	90,2	768	11.2	31,7
Enfermedades cerebrovasculares	1.025	5.9	21,7	614	5.8	26,7	408	5.9	16,9
Accidentes	908	5.2	19,2	543	5.1	23,6	364	5.3	15,0
Neumonía e influenza	867	4.9	18,4	689	6.5	30,0	177	2.6	7,3
De 55 a 64 años									
Todas las causas	39.502	-	1.007,7	24.702	-	1.327,8	14.748	-	716,1
Todas las causas bien definidas	37.194	100,0	948,8	23.137	100,0	1.243,7	14.006	100,0	680,0
Tumores malignos	11.773	31.7	300,3	6.396	27.6	343,8	5.364	38.3	260,4
Enfermedades del corazón	6.977	18.8	178,0	4.927	21.3	264,8	2.040	14.6	99,0
Enfermedades cerebrovasculares	2.233	6,0	57,0	1.408	6.1	75,7	821	5.9	39,9
Neumonía e influenza	2.079	5.6	53,0	1.292	5.6	69,4	781	5.6	37,9
Diabetes mellitus	1.581	4.3	40,3	972	4.2	52,2	607	4.3	29,5
De 65 a 74 años									
Todas las causas	69.263	-	2.408,5	41.735	-	3.236,8	27.429	-	1.729,0
Todas las causas bien definidas	64.999	100,0	2.260,2	39.066	100,0	3.029,8	25.846	100,0	1.629,2
Tumores malignos	17.334	26.7	602,8	9.946	25.5	771,4	7.371	28.5	464,6
Enfermedades del corazón	13.751	21.2	478,2	8.725	22.3	676,7	5.003	19.4	315,4
Neumonía e influenza	5.023	7.7	174,7	2.979	7.6	231,0	2.034	7.9	128,2
Enfermedades cerebrovasculares	4.225	6.5	146,9	2.570	6.6	199,3	1.650	6.4	104,0
Diabetes mellitus	2.648	4.1	92,1	1.551	4,0	120,3	1.094	4.2	69,0
De 75 a 84 años									
Todas las causas	86.177	-	5.617,0	43.819	-	7.307,9	42.275	-	4.523,4
Todas las causas bien definidas	80.298	100,0	5.233,8	40.828	100,0	6.809,0	39.390	100,0	4.214,7
Enfermedades del corazón	19.183	23.9	1.250,4	9.681	23.7	1.614,5	9.480	24.1	1.014,3
Tumores malignos	14.970	18.6	975,7	8.153	20,0	1.359,7	6.803	17.3	727,9
Neumonía e influenza	9.216	11.5	600,7	4.620	11.3	770,5	4.590	11.7	491,1
Enfermedades cerebrovasculares	5.916	7.4	385,6	2.881	7.1	480,5	3.028	7.7	324,0
Septicemias	2.994	3.7	195,1	1.439	3.5	240,0	1.553	3.9	166,2
De 85 y más años									
Todas las causas	89.123	-	15.569,0	30.875	-	18.194,3	58.142	-	14.436,5
Todas las causas bien definidas	82.504	100,0	14.412,7	28.775	100,0	16.956,8	53.626	100,0	13.315,2
Enfermedades del corazón	24.253	29.4	4.236,8	7.940	27.6	4.679,0	16.282	30.4	4.042,8
Neumonía e influenza	13.246	16.1	2.314,0	4.720	16.4	2.781,4	8.512	15.9	2.113,5
Tumores malignos	7.441	9,0	1.299,9	3.313	11.5	1.952,3	4.123	7.7	1.023,7
Enfermedades cerebrovasculares	5.042	6.1	880,8	1.676	5.8	987,6	3.356	6.3	833,3
Septicemias	2.961	3.6	517,3	935	3.2	551,0	2.023	3.8	502,3

NOTAS:

Las principales causas de muerte se ordenan según su frecuencia en ambos sexos. La mortalidad proporcional se calcula sobre el total de defunciones con causas bien definidas.

CUADRO 25: DEFUNCIONES SEGUN GRUPO DE EDAD, POR GRUPO DE CAUSA DE DEFUNCION (LISTA BASICA) Y SEXO. REPUBLICA ARGENTINA - AÑO 2018

AMBOS SEXOS

GRUPO DE CAUSAS DE DEFUNCIÓN	TOTAL	MENORES DE 1 AÑO				1 A 4 AÑOS					5	10	15
		0-6	7-27	28 DÍAS-	SUBT.	1	2	3	4	SUBT.	a	a	a
		DÍAS	DÍAS	11 MESES	< 1 AÑO					1 a 4	9	14	19
TOTAL GENERAL	336.823	2.940	1.181	1.927	6.048	494	319	220	181	1.214	593	725	2.458
Cólera	0	0	0	0	0	0	0	0	0	0	0	0	0
Diarrea y gastroenteritis de presunto origen infeccioso	474	1	8	19	28	5	4	1	2	12	1	0	3
Otras enfermedades infecciosas intestinales e intoxicaciones alimentarias	73	0	2	6	8	1	0	0	1	2	2	0	0
Tuberculosis respiratoria	542	0	0	0	0	0	1	0	0	1	0	3	6
Tuberculosis, otras formas	72	0	0	0	0	0	0	0	0	0	1	1	1
Infección meningocócica	15	0	0	3	3	1	0	1	0	2	0	2	0
Septicemias	10.354	0	0	90	90	20	3	8	3	34	17	14	31
Enfermedades estreptocócicas	13	0	0	0	0	0	0	0	0	0	0	0	0
Tétanos neonatal	0	0	0	0	0	0	0	0	0	0	0	0	
Tétanos obstétrico	0	0	0	0	0	0	0	0	0	0	0	0	
Tétanos	2	0	0	0	0	0	0	0	0	0	0	0	0
Difteria	0	0	0	0	0	0	0	0	0	0	0	0	
Tos ferina	3	0	1	2	3	0	0	0	0	0	0	0	0
Otras enfermedades bacterianas	151	0	0	3	3	1	0	0	0	1	0	1	1
Infección con modo de transmisión predominantemente sexual	52	29	11	6	46	0	0	0	0	0	0	0	0
Poliomielitis aguda	0	0	0	0	0	0	0	0	0	0	0	0	
Infección del sistema nervioso central por Virus Lento	29	0	0	1	1	0	0	0	0	0	0	0	1
Sarampión	0	0	0	0	0	0	0	0	0	0	0	0	
Hepatitis viral	156	0	0	0	0	0	0	0	0	0	0	0	0
Enfermedad por Virus de Inmunodeficiencia Humana	1.339	1	1	0	2	2	0	0	0	2	0	1	4
Fibres virales transmitidas por artrópodos	2	0	0	0	0	0	0	0	0	0	0	0	0
Otras enfermedades virales	84	1	0	7	8	1	0	2	1	4	2	1	2
Malaria	0	0	0	0	0	0	0	0	0	0	0	0	
Enfermedad de Chagas	390	0	0	0	0	0	0	0	0	0	0	0	0
Otras enfermedades infecciosas y parasitarias	220	0	0	4	4	0	0	0	0	0	1	0	0
Tumor maligno del labio, de la cavidad bucal y de la faringe	875	0	0	0	0	0	0	0	1	1	0	2	0
Tumor maligno del esófago	1.697	0	0	0	0	0	0	0	0	0	0	0	0
Tumor maligno del estómago	2.940	0	0	0	0	0	0	0	0	0	0	0	1
Tumor maligno del colon	6.297	0	0	0	0	0	1	0	0	1	0	0	4
Tumor maligno de la unión rectosigmoidea, recto, ano y conducto anal	1.052	0	0	0	0	0	0	0	0	0	0	0	2
Tumor maligno del hígado y de las vías biliares intrahepáticas	1.903	0	0	1	1	0	0	0	2	2	3	3	1
Tumor maligno del páncreas	4.472	0	0	0	0	0	0	0	0	0	1	0	2
Tumor maligno de la laringe	760	0	0	0	0	0	0	0	0	0	0	0	0
Tumor maligno de la tráquea, de los bronquios y del pulmón	9.273	0	0	0	0	0	0	0	0	0	1	1	1
Melanoma maligno de la piel	477	0	0	0	0	0	0	0	0	0	0	1	0
Tumor maligno de la mama	5.838	0	0	0	0	0	0	0	0	0	0	0	0

CUADRO 25: Continuación

GRUPO DE CAUSAS DE DEFUNCIÓN	20 a	25 a	30 a	35 a	40 a	45 a	50 a	55 a	60 a	65 a	70 a	75 a	80 a	85 y más	Sin esp.
	24	29	34	39	44	49	54	59	64	69	74	79	84		
TOTAL GENERAL	3.528	3.404	3.624	4.728	5.920	7.705	10.907	15.949	23.553	31.531	37.732	41.123	45.054	89.123	1.904
Cólera	0	0	0	0	0	0	0	0	0	0	0	0	0	0	0
Diarrea y gastroenteritis de presunto origen infeccioso	3	1	1	5	4	4	12	12	25	35	50	60	70	145	3
Otras enfermedades infecciosas intestinales e intoxicaciones alimentarias	1	1	1	0	1	0	2	3	2	6	8	9	11	16	0
Tuberculosis respiratoria	19	24	22	34	30	28	36	55	51	57	62	45	33	27	9
Tuberculosis, otras formas	5	6	5	6	4	2	2	6	7	8	5	7	5	1	0
Infección meningocócica	0	0	1	1	1	1	0	0	0	1	0	0	2	1	0
Septicemias	41	45	48	96	122	180	244	411	651	985	1296	1421	1573	2961	94
Enfermedades estreptocócicas	0	0	0	0	1	0	0	0	1	0	1	4	2	4	0
Tétanos neonatal	0	0	0	0	0	0	0	0	0	0	0	0	0	0	0
Tétanos obstétrico	0	0	0	0	0	0	0	0	0	0	0	0	0	0	0
Tétanos	0	0	0	1	0	0	0	0	0	1	0	0	0	0	0
Difteria	0	0	0	0	0	0	0	0	0	0	0	0	0	0	0
Tos ferina	0	0	0	0	0	0	0	0	0	0	0	0	0	0	0
Otras enfermedades bacterianas	1	2	3	0	3	3	6	10	11	14	13	26	21	29	3
Infección con modo de transmisión predominantemente sexual	0	0	1	1	0	1	0	0	0	1	2	0	0	0	0
Poliomielitis aguda	0	0	0	0	0	0	0	0	0	0	0	0	0	0	0
Infección del sistema nervioso central por Virus Lento	0	0	0	0	4	2	4	2	5	6	2	1	1	0	0
Sarampión	0	0	0	0	0	0	0	0	0	0	0	0	0	0	0
Hepatitis viral	2	0	2	3	4	17	18	22	21	18	15	16	9	8	1
Enfermedad por Virus de Inmunodeficiencia Humana	52	93	126	188	204	198	169	101	73	62	32	12	5	6	9
Fibres virales transmitidas por atrópodos	0	0	0	0	0	0	0	0	0	1	1	0	0	0	0
Otras enfermedades virales	1	4	7	5	4	3	6	1	7	5	3	0	9	12	0
Malaria															
Enfermedad de Chagas	1	1	2	2	7	10	23	40	47	60	41	60	39	57	0
Otras enfermedades infecciosas y parasitarias	6	6	11	8	20	17	23	8	23	20	14	19	18	20	2
Tumor maligno del labio, de la cavidad bucal y de la faringe	7	0	4	11	17	35	64	103	130	138	113	89	65	87	9
Tumor maligno del esófago	0	0	5	6	14	39	77	150	208	236	274	244	195	243	6
Tumor maligno del estómago	8	14	28	44	67	102	140	252	358	447	446	405	328	289	11
Tumor maligno del colon	8	19	37	78	100	182	288	435	632	798	914	954	837	980	30
Tumor maligno de la unión rectosigmoidea, recto, ano y conducto anal	0	4	16	22	31	33	81	93	135	136	154	124	97	123	1
Tumor maligno del hígado y de las vías biliares intrahepáticas	1	5	12	11	15	71	99	139	222	308	320	281	201	197	11
Tumor maligno del páncreas	3	7	8	26	59	103	209	343	506	679	739	671	524	577	15
Tumor maligno de la laringe	0	0	0	5	6	14	38	61	138	141	137	101	61	49	9
Tumor maligno de la tráquea, de los bronquios y del pulmón	7	5	22	59	101	185	448	854	1405	1682	1607	1268	881	711	35
Melanoma maligno de la piel	2	4	6	18	29	21	20	40	53	56	44	50	62	71	0
Tumor maligno de la mama	3	25	67	176	263	322	424	536	597	695	695	639	590	790	16

CUADRO 25: DEFUNCIONES SEGUN GRUPO DE EDAD, POR GRUPO DE CAUSA DE DEFUNCION (LISTA BASICA) Y SEXO. REPUBLICA ARGENTINA - AÑO 2017
AMBOS SEXOS (Continuación)

GRUPO DE CAUSAS DE DEFUNCIÓN	TOTAL	MENORES DE 1 AÑO				1 A 4 AÑOS					5	10	15
		0-6	7-27	28 DÍAS-	SUBT.	1	2	3	4	SUBT.	a	a	a
		DÍAS	DÍAS	11 MESES	< 1 AÑO					1 a 4	9	14	19
Tumor maligno del cuello del útero	1.294	0	0	0	0	0	0	0	0	0	0	0	2
Tumor maligno del cuerpo del útero	381	0	0	0	0	0	0	0	0	0	0	0	0
Tumor maligno del útero, parte no especificada	1.251	0	0	0	0	0	0	0	0	0	0	0	0
Tumor maligno del ovario	1.199	0	0	0	0	0	0	0	0	0	1	0	1
Tumora maligno de la próstata	3.750	0	0	0	0	0	0	0	0	0	0	0	1
Tumora maligno del riñón y pelvis renal	2.052	0	0	0	0	0	1	1	1	3	5	0	1
Tumor maligno de la vejiga urinaria	1.322	0	0	0	0	0	0	0	0	0	0	0	1
Tumor maligno del encéfalo y sistema nervioso central	1.224	0	0	7	7	0	5	5	9	19	23	22	17
Enfermedad de Hodgkin	142	0	0	0	0	0	0	0	0	0	0	0	1
Leucemia	1.797	0	0	3	3	7	9	12	13	41	44	52	53
Otros tumores malignos del tejido linfático, órganos hematopoyéticos y tejidos afines	2.026	0	0	0	0	1	1	2	3	7	4	7	12
Resto de tumores malignos	9.057	0	1	2	3	4	9	9	9	31	26	38	67
Tumor benigno del encéfalo y de otras partes del sistema nervioso central	7	0	0	1	1	0	0	0	1	1	0	0	0
Resto de tumores (in situ, benignos, de comportamiento incierto o desconocido)	2.787	4	3	7	14	7	4	6	1	18	17	13	16
Anemias	953	0	1	3	4	1	3	3	1	8	5	6	7
Resto enf de la sangre y org hematopoyéticos y ciertos trastornos mecanismo de inmunidad	451	2	2	9	13	6	4	3	0	13	7	4	3
Diabetes mellitus	9.086	0	0	0	0	2	0	0	1	3	3	0	7
Desnutrición	698	0	1	7	8	2	2	1	0	5	0	0	4
Resto de enfermedades endocrinas, nutricionales y metabólicas	2.673	3	4	23	30	5	10	9	6	30	9	12	22
Trastornos mentales y del comportamiento debidos al uso de alcohol	333	0	0	0	0	0	0	0	0	0	0	0	2
Resto de trastornos mentales y del comportamiento	2.569	0	0	0	0	0	0	0	0	0	1	2	5
Meningitis	280	0	3	20	23	3	2	0	1	6	2	4	7
Otras enfermedades inflamatorias del sistema nervioso central	178	0	1	2	3	3	1	2	0	6	4	4	10
Enfermedad de Alzheimer	1.326	0	0	0	0	0	0	0	0	0	0	0	1
Resto de enfermedades del sistema nervioso central	3.015	3	1	36	40	35	13	17	14	79	58	92	110
Enfermedades del ojo y sus anexos	5	0	0	0	0	0	0	0	0	0	0	0	0
Enfermedades del oído y de la apófisis mastoides	5	0	0	0	0	0	0	0	0	0	0	0	0

CUADRO 25: Continuación

GRUPO DE CAUSAS DE DEFUNCIÓN	20 a 24	25 a 29	30 a 34	35 a 39	40 a 44	45 a 49	50 a 54	55 a 59	60 a 64	65 a 69	70 a 74	75 a 79	80 a 84	85 y más	Sin esp.
Tumor maligno del cuello del útero	13	41	91	142	165	130	135	133	105	96	82	59	40	55	5
Tumor maligno del cuerpo del útero	0	1	2	4	9	5	17	37	55	63	66	57	30	35	0
Tumor maligno del útero, parte no especificada	3	13	29	54	62	78	109	114	133	150	136	122	119	123	6
Tumor maligno del ovario	2	10	13	32	41	67	90	110	158	173	171	130	104	88	8
Tumora maligno de la próstata	1	3	2	3	6	13	30	80	207	424	625	739	760	841	15
Tumora maligno del riñón y pelvis renal	4	5	8	21	40	62	141	211	294	302	294	262	190	204	5
Tumor maligno de la vejiga urinaria	0	0	1	5	3	17	35	64	124	156	232	228	198	253	5
Tumor maligno del encéfalo y sistema nervioso central	16	29	30	47	53	60	94	112	148	142	142	122	69	67	5
Enfermedad de Hodgkin	5	8	8	4	8	11	8	9	18	15	17	14	13	2	1
Leucemia	52	46	50	53	61	76	64	99	134	169	193	206	176	217	8
Otros tumores malignos del tejido linfático, órganos hematopoyéticos y tejidos afines	12	27	32	36	57	92	103	164	224	279	300	239	217	205	9
Resto de tumores malignos	100	95	96	157	208	301	449	672	978	1.153	1.195	1.194	1.015	1.234	45
Tumor benigno del encéfalo y de otras partes del sistema nervioso central	0	0	0	0	0	0	0	2	0	1	2	0	0	0	0
Resto de tumores (in situ, benignos, de comportamiento incierto o desconocido)	16	19	30	53	64	85	125	208	267	344	362	354	344	426	12
Anemias	4	18	12	7	10	21	11	33	35	57	92	121	170	328	4
Resto enf de la sangre y org hematopoyéticos y ciertos trastornos mecanismo de inmunidad	8	17	14	14	18	17	24	27	34	41	44	57	38	57	1
Diabetes mellitus	16	31	53	67	121	202	341	615	966	1.217	1.431	1.347	1.195	1.449	22
Desnutrición	5	2	3	6	10	1	9	10	22	33	51	89	125	312	3
Resto de enfermedades endocrinas, nutricionales y metabólicas	16	14	23	34	38	45	53	105	120	157	226	269	400	1.054	16
Trastornos mentales y del comportamiento debidos al uso de alcohol	1	0	8	9	24	29	37	48	47	48	40	27	5	8	0
Resto de trastornos mentales y del comportamiento	9	8	10	12	13	9	11	21	40	93	162	258	459	1.444	12
Meningitis	8	9	12	7	21	17	22	26	24	25	27	16	15	7	2
Otras enfermedades inflamatorias del sistema nervioso central	8	8	8	9	8	14	9	11	11	19	12	12	9	11	2
Enfermedad de Alzheimer	1	1	0	1	1	1	1	3	17	24	86	195	291	703	0
Resto de enfermedades del sistema nervioso central	102	65	68	72	65	106	92	121	161	224	263	322	337	630	8
Enfermedades del ojo y sus anexos	0	0	0	0	1	0	0	0	0	1	0	2	0	1	0
Enfermedades del oído y de la apófisis mastoides	0	0	1	0	0	0	0	0	0	0	2	1	0	1	0

CUADRO 25: DEFUNCIONES SEGUN GRUPO DE EDAD, POR GRUPO DE CAUSA DE DEFUNCION (LISTA BASICA) Y SEXO. REPUBLICA ARGENTINA - AÑO 2017
AMBOS SEXOS (Continuación)

GRUPO DE CAUSAS DE DEFUNCIÓN	TOTAL	MENORES DE 1 AÑO				1 A 4 AÑOS					5	10	15
		0-6	7-27	28 DÍAS-	SUBT.	1	2	3	4	SUBT.	a	a	a
		DÍAS	DÍAS	11 MESES	< 1 AÑO					1 a 4	9	14	19
Fiebre reumática aguda y enfermedades cardíacas reumáticas crónicas	130	0	0	0	0	0	0	0	0	0	0	0	0
Enfermedades hipertensivas	7.293	0	0	1	1	0	1	0	0	1	0	0	3
Infarto agudo del miocardio	17.755	0	0	2	2	1	0	0	2	3	0	1	11
Otras enfermedades isquémicas del corazón	4.315	0	0	1	1	0	0	1	0	1	0	0	3
Enfermedad cardiopulmonar y de la circulación pulmonar	1.584	0	0	2	2	0	0	1	0	1	0	3	3
Insuficiencia cardíaca	22.973	0	0	19	19	5	5	2	1	13	7	4	16
Otras formas de enfermedades del corazón	17.841	1	0	19	20	9	6	1	2	18	10	11	38
Enfermedades cerebrovasculares	19.210	0	0	8	8	2	3	1	2	8	11	18	22
Enfermedades de las arterias, arteriolas y vasos capilares	2.381	0	0	0	0	0	1	1	0	2	4	1	2
Flebitis, embolias y trombosis venosas	298	0	0	1	1	0	0	0	0	0	0	0	2
Resto de enfermedades del sistema circulatorio	2.046	0	0	1	1	0	0	0	0	0	1	1	2
Influenza	81	0	0	4	4	3	2	1	0	6	2	1	0
Neumonía	31.835	1	1	93	95	45	17	13	10	85	31	18	83
Bronquitis y otras enfermedades pulmonares obstructivas crónicas	6.329	0	0	5	5	3	1	0	2	6	0	1	2
Enfisema	298	0	0	1	1	0	0	1	0	1	0	0	0
Asma	382	0	0	0	0	1	0	0	0	1	3	1	8
Resto de enfermedades del sistema respiratorio	22.743	0	6	269	275	24	25	19	8	76	32	26	61
Úlcera péptica	450	0	0	0	0	0	0	0	0	0	0	0	1
Hernia, íleo paralítico y obstrucción intestinal sin hernia	1.794	0	0	5	5	1	1	0	0	2	1	2	6
Enteritis y colitis no infecciosas	51	0	0	0	0	0	0	0	0	0	0	0	1
Enfermedad alcohólica del hígado	920	0	0	0	0	0	0	0	0	0	0	0	0
Otras enfermedades del hígado	4.629	0	0	12	12	0	1	0	1	2	2	6	9
Resto de enfermedades del sistema digestivo	7.974	0	2	11	13	2	5	2	0	9	11	5	21
Enfermedades de la piel y del tejido subcutáneo	2.708	0	0	2	2	1	0	1	0	2	3	1	0
Artropatías	297	0	0	0	0	0	0	0	0	0	0	3	0
Resto de enfermedades del sistema muscular y del tejido conjuntivo	707	0	0	1	1	2	1	0	1	4	0	4	10
Enfermedades renales y del uréter	8.958	0	4	12	16	4	2	3	2	11	4	7	14
Hiperplasia de la próstata	50	0	0	0	0	0	0	0	0	0	0	0	0
Resto de enfermedades del sistema genitourinario	4.519	0	0	3	3	2	1	0	0	3	1	2	2
Aborto	35	0	0	0	0	0	0	0	0	0	0	0	2
Causas obstétricas directas	157	0	0	0	0	0	0	0	0	0	0	0	17
Causas post-obstétricas	37	0	0	0	0	0	0	0	0	0	0	0	6
Causas obstétricas indirectas	65	0	0	0	0	0	0	0	0	0	0	1	11

CUADRO 25: Continuación

GRUPO DE CAUSAS DE DEFUNCIÓN	20 a 24	25 a 29	30 a 34	35 a 39	40 a 44	45 a 49	50 a 54	55 a 59	60 a 64	65 a 69	70 a 74	75 a 79	80 a 84	85 y más	Sin esp.
Fiebre reumática aguda y enfermedades cardíacas reumáticas crónicas	0	0	0	1	3	0	8	12	17	13	15	18	16	27	0
Enfermedades hipertensivas	2	7	9	19	43	60	120	219	350	518	659	900	1.243	3.095	44
Infarto agudo del miocardio	25	35	65	130	235	437	673	1.041	1.481	1.948	2.261	2.310	2.309	4.689	99
Otras enfermedades isquémicas del corazón	2	8	5	19	36	63	111	213	318	464	562	593	630	1.274	12
Enfermedad cardiopulmonar y de la circulación pulmonar	8	16	11	19	31	44	51	71	99	164	181	211	255	406	8
Insuficiencia cardíaca	33	54	74	97	150	232	412	574	1.043	1.613	2.223	2.789	3.660	9.772	188
Otras formas de enfermedades del corazón	51	52	99	140	191	298	430	689	1.102	1.533	2.112	2.330	2.709	5.933	75
Enfermedades cerebrovasculares	45	70	101	170	246	420	605	900	1.333	1.902	2.323	2.830	3.086	5.042	70
Enfermedades de las arterias, arteriolas y vasos capilares	9	6	15	20	46	54	56	93	173	255	334	341	316	644	10
Flebitis, embolias y trombosis venosas	2	1	4	4	8	6	4	15	17	23	28	50	39	93	1
Resto de enfermedades del sistema circulatorio	2	3	6	9	9	24	34	51	65	118	186	224	357	948	5
Influenza	2	1	0	5	5	8	3	4	16	6	3	4	4	7	0
Neumonía	125	120	154	207	279	353	544	789	1.270	2.063	2.951	3.887	5.321	13.239	221
Bronquitis y otras enfermedades pulmonares obstructivas crónicas	5	3	4	11	26	30	113	287	541	819	1.065	995	1.009	1.384	23
Enfisema	1	0	0	0	1	2	9	16	32	39	47	52	47	49	1
Asma	5	9	9	9	15	20	16	16	30	39	29	35	48	88	1
Resto de enfermedades del sistema respiratorio	81	91	108	174	223	273	395	605	1.038	1.763	2.432	2.906	3.641	8.390	153
Úlcera péptica	4	3	3	3	9	11	9	25	32	44	59	62	56	128	1
Hernia, íleo paralítico y obstrucción intestinal sin hernia	7	9	8	9	16	32	36	51	69	136	200	252	284	657	12
Enteritis y colitis no infecciosas	2	0	0	4	1	4	2	4	2	3	7	2	6	13	0
Enfermedad alcohólica del hígado	0	6	13	28	55	79	131	148	146	133	91	51	23	13	3
Otras enfermedades del hígado	18	26	35	75	134	283	395	516	706	781	630	428	263	275	33
Resto de enfermedades del sistema digestivo	37	47	68	117	157	228	299	420	611	830	961	1.021	1.141	1.933	45
Enfermedades de la piel y del tejido subcutáneo	15	7	7	26	35	47	65	99	153	217	291	356	430	934	18
Artropatías	1	1	1	1	5	6	9	18	32	33	50	38	38	61	0
Resto de enfermedades del sistema muscular y del tejido conjuntivo	18	19	19	25	29	37	36	42	69	67	67	74	67	119	0
Enfermedades renales y del uréter	25	37	45	74	120	154	231	397	617	891	1.002	1.216	1.382	2.674	41
Hiperplasia de la próstata	0	0	0	0	0	1	0	3	5	2	5	5	10	19	0
Resto de enfermedades del sistema genitourinario	13	8	5	9	32	33	45	98	161	278	412	613	810	1.966	25
Aborto	8	8	9	7	0	1	0	0	0	0	0	0	0	0	0
Causas obstétricas directas	30	29	27	41	12	1	0	0	0	0	0	0	0	0	0
Causas post-obstétricas	8	7	7	7	2	0	0	0	0	0	0	0	0	0	0
Causas obstétricas indirectas	13	12	13	11	3	0	0	1	0	0	0	0	0	0	0

CUADRO 25: DEFUNCIONES SEGUN GRUPO DE EDAD, POR GRUPO DE CAUSA DE DEFUNCION (LISTA BASICA) Y SEXO. REPUBLICA ARGENTINA - AÑO 2017
AMBOS SEXOS (Continuación)

GRUPO DE CAUSAS DE DEFUNCIÓN	TOTAL	MENORES DE 1 AÑO				1 A 4 AÑOS					5	10	15
		0-6	7-27	28 DÍAS-	SUBT.	1	2	3	4	SUBT.	a	a	a
		DÍAS	DÍAS	11 MESES	< 1 AÑO					1 a 4	9	14	19
Trastornos relacionados con la gestación corta y bajo peso al nacer	1.026	817	156	53	1.026	0	0	0	0	0	0	0	0
Trastornos respiratorios y cardiovasculares	1.023	744	196	83	1.023	0	0	0	0	0	0	0	0
Resto de ciertas afecciones originadas en el período perinatal	990	483	394	113	990	0	0	0	0	0	0	0	0
Hidrocefalia congénita y espina bífida	110	25	7	18	50	13	3	2	4	22	6	5	9
Malformaciones congénitas del sistema circulatorio	800	175	184	269	628	43	20	8	11	82	8	11	8
Resto de malformaciones congénitas, deformaciones y anomalías cromosómicas	1.270	617	153	242	1.012	42	29	9	8	88	21	13	18
Síndrome de la muerte súbita	144	15	18	111	144	0	0	0	0	0	0	0	0
Otros síntomas, signos y hallazgos anormales clínicos y de laboratorio, no clasificados en otra parte	21.727	13	9	185	207	44	22	16	10	92	30	23	81
Accidentes de transporte	4.325	0	1	19	20	20	20	14	10	64	47	72	471
Ahogamiento accidental	358	0	0	7	7	40	22	7	1	70	11	16	36
Caídas accidentales	476	0	0	3	3	3	2	2	0	7	2	4	5
Accidentes por explosiones, exposición a corriente eléctrica, humo, fuego y llamas	527	0	0	3	3	11	13	5	5	34	21	17	33
Envenenamiento accidental	212	0	0	8	8	2	3	1	1	7	12	3	7
Otros accidentes	3.210	0	6	62	68	20	9	8	14	51	26	16	123
Suicidio	3.322	0	0	0	0	0	0	0	0	0	0	57	397
Agresiones	1.645	1	0	5	6	5	8	7	2	22	5	16	179
Eventos de intención no determinada	4.302	4	2	7	13	36	22	12	14	84	36	64	316
Intervención legal y operaciones de guerra	14	0	0	0	0	0	0	0	0	0	0	0	0
Complicaciones de la atención médica y quirúrgica	1.055	0	2	5	7	3	1	0	0	4	7	5	8
Secuelas de causas externas	26	0	0	0	0	0	0	0	0	0	0	0	1

CUADRO 25: Continuación

GRUPO DE CAUSAS DE DEFUNCIÓN	20 a 24	25 a 29	30 a 34	35 a 39	40 a 44	45 a 49	50 a 54	55 a 59	60 a 64	65 a 69	70 a 74	75 a 79	80 a 84	85 y más	Sin esp.
Trastornos relacionados con la gestación corta y bajo peso al nacer	0	0	0	0	0	0	0	0	0	0	0	0	0	0	0
Trastornos respiratorios y cardiovasculares	0	0	0	0	0	0	0	0	0	0	0	0	0	0	0
Resto de ciertas afecciones originadas en el período perinatal	0	0	0	0	0	0	0	0	0	0	0	0	0	0	0
Hidrocefalia congénita y espina bífida	6	4	1	0	2	3	0	0	1	0	0	0	0	0	1
Malformaciones congénitas del sistema circulatorio	12	8	4	5	8	4	4	5	4	1	1	3	0	3	1
Resto de malformaciones congénitas, deformaciones y anomalías cromosómicas	9	14	11	11	8	5	7	11	14	7	6	3	4	7	1
Síndrome de la muerte súbita	0	0	0	0	0	0	0	0	0	0	0	0	0	0	0
Otros síntomas, signos y hallazgos anormales clínicos y de laboratorio, no clasificados en otra parte	133	141	175	241	328	436	658	869	1.439	1.866	2.398	2.747	3.132	6.619	112
Accidentes de transporte	655	463	358	349	321	267	224	222	209	209	160	92	52	45	25
Ahogamiento accidental	40	31	25	21	12	16	17	16	10	9	5	10	1	3	2
Caídas accidentales	17	16	9	22	18	17	28	20	25	34	38	38	48	123	2
Accidentes por explosiones, exposición a corriente eléctrica, humo, fuego y llamas	44	45	49	31	39	28	22	28	26	18	19	19	21	18	12
Envenenamiento accidental	13	15	11	7	11	8	13	12	14	16	13	10	12	9	11
Otros accidentes	197	152	137	154	136	101	125	133	157	155	179	222	300	759	19
Suicidio	488	403	301	263	224	188	191	170	122	135	102	102	67	72	40
Agresiones	275	241	185	148	116	75	64	70	55	46	40	33	15	22	32
Eventos de intención no determinada	454	428	378	338	282	251	230	202	237	189	200	160	127	215	98
Intervención legal y operaciones de guerra	4	0	2	1	1	1	0	0	1	1	1	2	0	0	0
Complicaciones de la atención médica y quirúrgica	10	12	12	11	36	31	37	62	80	145	139	139	114	195	1
Secuelas de causas externas	1	0	3	0	3	1	2	0	1	3	4	2	3	2	0

CUADRO 25: DEFUNCIONES SEGUN GRUPO DE EDAD, POR GRUPO DE CAUSA DE DEFUNCION (LISTA BASICA) Y SEXO. REPUBLICA ARGENTINA - AÑO 2018

VARONES

GRUPO DE CAUSAS DE DEFUNCIÓN	TOTAL	MENORES DE 1 AÑO				1 A 4 AÑOS					5	10	15
		0-6	7-27	28 DÍAS-	SUBT.	1	2	3	4	SUBT.	5	10	15
		DÍAS	DÍAS	11 MESES	< 1 AÑO					1 a 4	a	a	a
											9	14	19
TOTAL GENERAL	173.950	1.697	694	1.080	3.471	272	163	119	101	655	318	401	1.734
Cólera	0	0	0	0	0	0	0	0	0	0	0	0	0
Diarrea y gastroenteritis de presunto origen infeccioso	201	1	4	8	13	1	4	0	0	5	0	0	1
Otras enfermedades infecciosas intestinales e intoxicaciones alimentarias	37	0	2	2	4	1	0	0	1	2	2	0	0
Tuberculosis respiratoria	358	0	0	0	0	0	0	0	0	0	0	1	2
Tuberculosis, otras formas	44	0	0	0	0	0	0	0	0	0	1	0	0
Infección meningocócica	9	0	0	1	1	1	0	1	0	2	0	0	0
Septicemias	4.848	0	0	49	49	10	2	2	1	15	9	10	20
Enfermedades estreptocócicas	5	0	0	0	0	0	0	0	0	0	0	0	0
Tétanos neonatal	0	0	0	0	0	0	0	0	0	0	0	0	0
Tétanos obstétrico	0	0	0	0	0	0	0	0	0	0	0	0	0
Tétanos	2	0	0	0	0	0	0	0	0	0	0	0	0
Difteria	0	0	0	0	0	0	0	0	0	0	0	0	0
Tos ferina	1	0	1	0	1	0	0	0	0	0	0	0	0
Otras enfermedades bacterianas	82	0	0	1	1	1	0	0	0	1	0	0	1
Infección con modo de transmisión predominantemente sexual	29	15	5	5	25	0	0	0	0	0	0	0	0
Poliomielitis aguda	0	0	0	0	0	0	0	0	0	0	0	0	0
Infección del sistema nervioso central por Virus Lento	10	0	0	0	0	0	0	0	0	0	0	0	1
Sarampión	0	0	0	0	0	0	0	0	0	0	0	0	0
Hepatitis viral	83	0	0	0	0	0	0	0	0	0	0	0	0
Enfermedad por Virus de Inmunodeficiencia Humana	903	0	1	0	1	1	0	0	0	1	0	0	2
Fibres virales transmitidas por artrópodos	2	0	0	0	0	0	0	0	0	0	0	0	0
Otras enfermedades virales	45	1	0	6	7	0	0	1	1	2	0	0	1
Malaria	0	0	0	0	0	0	0	0	0	0	0	0	0
Enfermedad de Chagas	232	0	0	0	0	0	0	0	0	0	0	0	0
Otras enfermedades infecciosas y parasitarias	119	0	0	3	3	0	0	0	0	0	0	0	0
Tumor maligno del labio, de la cavidad bucal y de la faringe	600	0	0	0	0	0	0	0	0	0	0	0	0
Tumor maligno del esófago	1.152	0	0	0	0	0	0	0	0	0	0	0	0
Tumor maligno del estómago	1.882	0	0	0	0	0	0	0	0	0	0	0	1
Tumor maligno del colon	3.370	0	0	0	0	0	0	0	0	0	0	0	2
Tumor maligno de la unión rectosigmoidea, recto, ano y conducto anal	599	0	0	0	0	0	0	0	0	0	0	0	0
Tumor maligno del hígado y de las vías biliares intrahepáticas	1.135	0	0	1	1	0	0	0	2	2	2	1	1
Tumor maligno del páncreas	2.207	0	0	0	0	0	0	0	0	0	1	0	1
Tumor maligno de la laringe	647	0	0	0	0	0	0	0	0	0	0	0	0
Tumor maligno de la tráquea, de los bronquios y del pulmón	6.124	0	0	0	0	0	0	0	0	0	1	1	0
Melanoma maligno de la piel	279	0	0	0	0	0	0	0	0	0	0	1	0
Tumor maligno de la mama	88	0	0	0	0	0	0	0	0	0	0	0	0

CUADRO 25: Continuación

GRUPO DE CAUSAS DE DEFUNCIÓN	20 a	25 a	30 a	35 a	40 a	45 a	50 a	55 a	60 a	65 a	70 a	75 a	80 a	85 y más	Sin esp.
	24	29	34	39	44	49	54	59	64	69	74	79	84		
TOTAL GENERAL	2.559	2.393	2.362	2.947	3.557	4.631	6.743	9.986	14.716	19.577	22.158	22.528	21.291	30.875	1.048
Cólera	0	0	0	0	0	0	0	0	0	0	0	0	0	0	0
Diarrea y gastroenteritis de presunto origen infeccioso	2	1	1	3	4	1	6	7	16	18	23	30	27	41	2
Otras enfermedades infecciosas intestinales e intoxicaciones alimentarias	1	1	1	0	0	0	1	2	1	2	5	4	6	5	0
Tuberculosis respiratoria	10	13	11	23	21	18	30	40	38	45	45	25	21	9	6
Tuberculosis, otras formas	3	4	4	3	2	1	1	5	6	4	4	4	2	0	0
Infección meningocócica	0	0	0	1	1	0	0	0	0	1	0	0	2	1	0
Septicemias	23	30	21	58	58	105	150	243	372	559	699	713	726	935	53
Enfermedades estreptocócicas	0	0	0	0	1	0	0	0	0	0	0	2	1	1	0
Tétanos neonatal	0	0	0	0	0	0	0	0	0	0	0	0	0	0	0
Tétanos obstétrico	0	0	0	0	0	0	0	0	0	0	0	0	0	0	0
Tétanos	0	0	0	1	0	0	0	0	0	1	0	0	0	0	0
Difteria	0	0	0	0	0	0	0	0	0	0	0	0	0	0	0
Tos ferina	0	0	0	0	0	0	0	0	0	0	0	0	0	0	0
Otras enfermedades bacterianas	0	1	2	0	2	1	4	5	9	9	6	16	12	10	2
Infección con modo de transmisión predominantemente sexual	0	0	1	1	0	0	0	0	0	0	2	0	0	0	0
Poliomielitis aguda	0	0	0	0	0	0	0	0	0	0	0	0	0	0	0
Infección del sistema nervioso central por Virus Lento	0	0	0	0	1	1	2	0	2	2	1	0	0	0	0
Sarampión	0	0	0	0	0	0	0	0	0	0	0	0	0	0	0
Hepatitis viral	1	0	0	2	3	14	9	16	14	4	5	6	6	2	1
Enfermedad por Virus de Inmunodeficiencia Humana	34	57	83	117	129	137	124	72	53	44	26	10	3	3	7
Fibres virales transmitidas por atrópodos	0	0	0	0	0	0	0	0	0	1	1	0	0	0	0
Otras enfermedades virales	1	3	6	3	1	2	4	1	6	2	2	0	2	2	0
Malaria	0	0	0	0	0	0	0	0	0	0	0	0	0	0	0
Enfermedad de Chagas	0	1	0	0	4	8	17	28	33	40	22	39	17	23	0
Otras enfermedades infecciosas y parasitarias	3	4	6	3	14	12	10	3	11	13	9	9	10	9	0
Tumor maligno del labio, de la cavidad bucal y de la faringe	6	0	2	5	13	27	56	84	97	97	81	60	32	35	5
Tumor maligno del esófago	0	0	4	4	9	29	54	107	165	174	188	158	125	130	5
Tumor maligno del estómago	3	9	15	24	40	66	87	177	251	308	295	259	199	140	8
Tumor maligno del colon	4	9	16	44	47	87	155	256	389	474	546	537	400	386	18
Tumor maligno de la unión rectosigmoidea, recto, ano y conducto anal	0	2	6	14	15	22	48	50	84	88	94	75	57	44	0
Tumor maligno del hígado y de las vías biliares intrahepáticas	1	4	5	5	8	34	65	90	141	207	196	177	96	92	7
Tumor maligno del páncreas	2	5	6	14	32	61	110	200	287	379	380	323	219	181	6
Tumor maligno de la laringe	0	0	0	5	5	13	31	52	123	124	119	89	50	31	5
Tumor maligno de la tráquea, de los bronquios y del pulmón	5	3	11	29	64	110	282	569	924	1155	1112	873	561	403	21
Melanoma maligno de la piel	1	3	3	12	16	12	14	21	34	37	33	31	28	33	0
Tumor maligno de la mama	0	0	0	0	0	1	3	9	9	14	13	12	12	14	1

CUADRO 25: DEFUNCIONES SEGUN GRUPO DE EDAD, POR GRUPO DE CAUSA DE DEFUNCION (LISTA BASICA) Y SEXO. REPUBLICA ARGENTINA - AÑO 2017
VARONES (Continuación)

GRUPO DE CAUSAS DE DEFUNCIÓN	TOTAL	MENORES DE 1 AÑO				1 A 4 AÑOS					5	10	15
		0-6 DÍAS	7-27 DÍAS	28 DÍAS-11 MESES	SUBT. < 1 AÑO	1	2	3	4	SUBT. 1 a 4	a 9	a 14	a 19
Tumor maligno del cuello del útero	0	0	0	0	0	0	0	0	0	0	0	0	0
Tumor maligno del cuerpo del útero	0	0	0	0	0	0	0	0	0	0	0	0	0
Tumor maligno del útero, parte no especificada	0	0	0	0	0	0	0	0	0	0	0	0	0
Tumor maligno del ovario	0	0	0	0	0	0	0	0	0	0	0	0	0
Tumora maligno de la próstata	3.750	0	0	0	0	0	0	0	0	0	0	1	1
Tumora maligno del riñón y pelvis renal	1.411	0	0	0	0	0	0	1	0	2	0	0	0
Tumor maligno de la vejiga urinaria	1.010	0	0	0	0	0	0	0	0	0	0	1	0
Tumor maligno del encéfalo y sistema nervioso central	659	0	0	5	5	0	2	2	5	10	12	11	13
Enfermedad de Hodgkin	93	0	0	0	0	0	0	0	0	0	0	1	1
Leucemia	1.023	0	0	0	0	3	4	5	9	26	30	27	31
Otros tumores malignos del tejido linfático, órganos hematopoyéticos y tejidos afines	1.160	0	0	0	0	0	1	1	2	3	4	7	6
Resto de tumores malignos	4.714	0	1	1	2	3	5	8	5	15	21	48	41
Tumor benigno del encéfalo y de otras partes del sistema nervioso central	6	0	0	0	0	0	0	0	1	0	0	0	0
Resto de tumores (in situ, benignos, de comportamiento incierto o desconocido)	1.536	1	2	5	8	3	3	3	1	10	8	9	10
Anemias	402	0	0	2	2	0	2	2	1	0	4	2	2
Resto enf de la sangre y org hematopoyéticos y ciertos trastornos mecanismo de inmunidad	221	2	2	1	5	2	2	1	0	5	0	2	6
Diabetes mellitus	4.901	0	0	0	0	1	0	0	0	2	0	2	3
Desnutrición	319	0	1	4	5	0	1	0	0	0	0	2	5
Resto de enfermedades endocrinas, nutricionales y metabólicas	1.044	2	3	14	19	2	4	5	4	6	7	9	14
Trastornos mentales y del comportamiento debidos al uso de alcohol	311	0	0	0	0	0	0	0	0	0	0	2	0
Resto de trastornos mentales y del comportamiento	887	0	0	0	0	0	0	0	0	0	1	2	3
Meningitis	159	0	3	10	13	1	1	0	1	1	1	3	1
Otras enfermedades inflamatorias del sistema nervioso central	88	0	1	1	2	2	0	1	0	2	3	3	4
Enfermedad de Alzheimer	391	0	0	0	0	0	0	0	0	0	0	0	0
Resto de enfermedades del sistema nervioso central	1.543	0	0	19	19	18	7	9	8	33	50	65	69
Enfermedades del ojo y sus anexos	3	0	0	0	0	0	0	0	0	0	0	0	0
Enfermedades del oído y de la apófisis mastoides	5	0	0	0	0	0	0	0	0	0	0	0	0

CUADRO 25: Continuación

GRUPO DE CAUSAS DE DEFUNCIÓN	20 a 24	25 a 29	30 a 34	35 a 39	40 a 44	45 a 49	50 a 54	55 a 59	60 a 64	65 a 69	70 a 74	75 a 79	80 a 84	85 y más	Sin esp.
Tumor maligno del cuello del útero	0	0	0	0	0	0	0	0	0	0	0	0	0	0	0
Tumor maligno del cuerpo del útero	0	0	0	0	0	0	0	0	0	0	0	0	0	0	0
Tumor maligno del útero, parte no especificada	0	0	0	0	0	0	0	0	0	0	0	0	0	0	0
Tumor maligno del ovario	0	0	0	0	0	0	0	0	0	0	0	0	0	0	0
Tumora maligno de la próstata	1	3	2	3	6	13	30	80	207	424	625	739	760	841	15
Tumora maligno del riñón y pelvis renal	1	4	6	15	29	45	104	139	214	224	212	173	126	112	4
Tumor maligno de la vejiga urinaria	0	0	1	3	3	13	22	48	98	132	182	177	155	170	5
Tumor maligno del encéfalo y sistema nervioso central	12	17	16	24	26	33	46	69	93	86	80	50	29	27	4
Enfermedad de Hodgkin	4	4	5	3	5	8	4	5	15	11	14	6	5	2	1
Leucemia	27	29	29	27	36	47	38	56	70	107	116	132	99	103	3
Otros tumores malignos del tejido linfático, órganos hematopoyéticos y tejidos afines	7	18	22	24	35	64	65	102	138	175	169	129	107	84	3
Resto de tumores malignos	72	72	66	98	107	149	225	372	571	644	631	604	489	485	22
Tumor benigno del encéfalo y de otras partes del sistema nervioso central	0	0	0	0	0	0	0	2	0	1	2	0	0	0	0
Resto de tumores (in situ, benignos, de comportamiento incierto o desconocido)	10	12	18	30	36	51	72	128	161	219	213	190	170	176	5
Anemias	2	6	5	2	8	10	8	22	18	25	43	59	72	107	2
Resto enf de la sangre y org hematopoyéticos y ciertos trastornos mecanismo de inmunidad	4	8	8	5	12	8	9	15	18	22	23	30	21	21	0
Diabetes mellitus	8	13	34	41	74	118	213	383	589	750	801	735	559	566	12
Desnutrición	5	1	1	5	6	0	8	7	13	23	28	47	55	110	2
Resto de enfermedades endocrinas, nutricionales y metabólicas	6	7	11	21	23	22	31	60	60	86	112	120	133	293	3
Trastornos mentales y del comportamiento debidos al uso de alcohol	1	0	7	9	23	29	34	43	47	46	36	24	5	5	0
Resto de trastornos mentales y del comportamiento	6	5	6	8	8	5	10	9	20	51	79	116	156	398	7
Meningitis	4	6	8	4	12	7	13	15	14	13	19	12	7	3	1
Otras enfermedades inflamatorias del sistema nervioso central	6	6	5	4	5	5	5	5	6	8	4	8	2	6	0
Enfermedad de Alzheimer	0	0	0	0	0	1	0	2	11	8	41	76	94	158	0
Resto de enfermedades del sistema nervioso central	56	40	47	39	34	64	52	66	89	132	137	172	158	241	7
Enfermedades del ojo y sus anexos	0	0	0	0	0	0	0	0	0	1	0	2	0	0	0
Enfermedades del oído y de la apófisis mastoides	0	0	1	0	0	0	0	0	0	0	2	1	0	1	0

CUADRO 25: DEFUNCIONES SEGUN GRUPO DE EDAD, POR GRUPO DE CAUSA DE DEFUNCION (LISTA BASICA) Y SEXO. REPUBLICA ARGENTINA - AÑO 2017

VARONES (Continuación)

GRUPO DE CAUSAS DE DEFUNCIÓN	TOTAL	MENORES DE 1 AÑO				1 A 4 AÑOS					5	10	15
		0-6	7-27	28 DÍAS-	SUBT.	1	2	3	4	SUBT.	a	a	a
		DÍAS	DÍAS	11 MESES	< 1 AÑO					1 a 4	9	14	19
Fiebre reumática aguda y enfermedades cardíacas reumáticas crónicas	48	0	0	0	0	0	0	0	0	0	0	0	0
Enfermedades hipertensivas	3.194	0	0	1	1	0	1	0	0	1	0	0	2
Infarto agudo del miocardio	10.221	0	0	0	0	1	0	0	1	2	0	1	10
Otras enfermedades isquémicas del corazón	2.576	0	0	1	1	0	0	1	0	1	0	0	2
Enfermedad cardiopulmonar y de la circulación pulmonar	586	0	0	0	0	0	0	1	0	1	0	2	1
Insuficiencia cardíaca	10.373	0	0	7	7	3	2	2	1	8	5	1	11
Otras formas de enfermedades del corazón	8.989	0	0	10	10	4	2	1	0	7	7	3	26
Enfermedades cerebrovasculares	9.579	0	0	2	2	2	2	1	0	5	5	8	14
Enfermedades de las arterias, arteriolas y vasos capilares	1.426	0	0	0	0	0	1	0	0	1	0	1	2
Flebitis, embolias y trombosis venosas	109	0	0	1	1	0	0	0	0	0	0	0	0
Resto de enfermedades del sistema circulatorio	895	0	0	1	1	0	0	0	0	0	0	0	0
Influenza	48	0	0	2	2	1	2	0	0	3	2	1	0
Neumonía	14.923	1	1	56	58	24	5	5	3	37	18	10	44
Bronquitis y otras enfermedades pulmonares obstructivas crónicas	3.889	0	0	0	0	2	1	0	0	3	0	1	2
Enfisema	178	0	0	0	0	0	0	1	0	1	0	0	0
Asma	131	0	0	0	0	1	0	0	0	1	2	1	1
Resto de enfermedades del sistema respiratorio	10.572	0	5	164	169	10	14	9	5	38	16	13	35
Úlcera péptica	263	0	0	0	0	0	0	0	0	0	0	0	0
Hernia, íleo paralítico y obstrucción intestinal sin hernia	768	0	0	4	4	0	1	0	0	1	0	2	5
Enteritis y colitis no infecciosas	16	0	0	0	0	0	0	0	0	0	0	0	0
Enfermedad alcohólica del hígado	795	0	0	0	0	0	0	0	0	0	0	0	0
Otras enfermedades del hígado	3.239	0	0	8	8	0	1	0	1	2	2	2	3
Resto de enfermedades del sistema digestivo	4.050	0	0	7	7	0	1	1	0	2	8	3	9
Enfermedades de la piel y del tejido subcutáneo	1.050	0	0	2	2	1	0	0	0	1	1	0	0
Artropatías	78	0	0	0	0	0	0	0	0	0	0	2	0
Resto de enfermedades del sistema muscular y del tejido conjuntivo	224	0	0	0	0	0	1	0	0	1	0	1	3
Enfermedades renales y del uréter	4.664	0	2	3	5	2	0	2	1	5	2	4	9
Hiperplasia de la próstata	50	0	0	0	0	0	0	0	0	0	0	0	0
Resto de enfermedades del sistema genitourinario	1.798	0	0	2	2	1	1	0	0	2	0	0	1
Aborto	0	0	0	0	0	0	0	0	0	0	0	0	0
Causas obstétricas directas	0	0	0	0	0	0	0	0	0	0	0	0	0
Causas post-obstétricas	0	0	0	0	0	0	0	0	0	0	0	0	0
Causas obstétricas indirectas	0	0	0	0	0	0	0	0	0	0	0	0	0

CUADRO 25: Continuación

GRUPO DE CAUSAS DE DEFUNCIÓN	20 a 24	25 a 29	30 a 34	35 a 39	40 a 44	45 a 49	50 a 54	55 a 59	60 a 64	65 a 69	70 a 74	75 a 79	80 a 84	85 y más	Sin esp.
Fiebre reumática aguda y enfermedades cardíacas reumáticas crónicas	0	0	0	0	2	0	3	4	10	6	7	6	4	6	0
Enfermedades hipertensivas	2	4	5	12	26	45	87	135	243	321	363	459	532	934	22
Infarto agudo del miocardio	16	19	48	93	165	328	520	810	1.099	1.380	1.489	1.340	1.147	1.707	47
Otras enfermedades isquémicas del corazón	1	6	4	15	26	49	92	165	248	335	390	409	340	485	7
Enfermedad cardiopulmonar y de la circulación pulmonar	2	6	3	6	12	22	27	38	56	84	72	72	77	101	4
Insuficiencia cardíaca	19	35	46	62	102	162	278	388	676	1.028	1.292	1.514	1.609	3.043	87
Otras formas de enfermedades del corazón	35	35	65	97	138	211	318	495	738	982	1.271	1.271	1.292	1.948	40
Enfermedades cerebrovasculares	24	43	50	99	146	242	372	583	825	1.197	1.373	1.469	1.412	1.676	34
Enfermedades de las arterias, arteriolas y vasos capilares	6	5	11	12	23	39	43	68	123	187	243	228	167	260	7
Flebitis, embolias y trombosis venosas	0	0	3	1	1	4	3	4	9	12	18	16	19	18	0
Resto de enfermedades del sistema circulatorio	2	1	4	4	8	16	28	40	43	73	111	116	161	283	4
Influenza	1	0	0	4	3	5	3	4	12	4	1	2	0	1	0
Neumonía	67	70	83	133	177	207	328	495	781	1.285	1.689	2.130	2.488	4.719	104
Bronquitis y otras enfermedades pulmonares obstructivas crónicas	3	0	4	6	17	21	70	174	332	537	686	652	644	723	14
Enfisema	0	0	0	0	1	1	4	10	21	24	26	29	32	29	0
Asma	3	3	4	3	6	7	7	9	12	15	11	11	13	21	1
Resto de enfermedades del sistema respiratorio	47	63	67	112	130	167	251	366	607	1.042	1.387	1.575	1.655	2.758	74
Úlcera péptica	2	2	3	3	7	8	8	17	22	31	41	39	25	54	1
Hernia, íleo paralítico y obstrucción intestinal sin hernia	5	6	4	7	9	18	17	31	31	57	104	119	140	201	7
Enteritis y colitis no infecciosas	0	0	0	3	0	1	1	3	1	1	2	0	1	3	0
Enfermedad alcohólica del hígado	0	3	13	26	51	66	114	135	129	113	73	43	16	10	3
Otras enfermedades del hígado	9	6	24	58	107	212	310	400	532	574	419	274	144	128	25
Resto de enfermedades del sistema digestivo	21	28	39	73	103	141	196	267	381	522	565	514	491	655	25
Enfermedades de la piel y del tejido subcutáneo	6	4	2	20	22	29	36	56	93	110	146	138	164	215	5
Artropatías	0	0	1	0	2	1	3	7	11	11	13	11	4	12	0
Resto de enfermedades del sistema muscular y del tejido conjuntivo	6	2	4	5	7	7	14	15	30	26	32	21	15	35	0
Enfermedades renales y del uréter	14	17	25	42	69	83	123	226	353	524	597	685	701	1.155	25
Hiperplasia de la próstata	0	0	0	0	0	1	0	3	5	2	5	5	10	19	0
Resto de enfermedades del sistema genitourinario	3	3	3	0	16	18	20	50	87	165	210	282	333	593	10
Aborto	0	0	0	0	0	0	0	0	0	0	0	0	0	0	0
Causas obstétricas directas	0	0	0	0	0	0	0	0	0	0	0	0	0	0	0
Causas post-obstétricas	0	0	0	0	0	0	0	0	0	0	0	0	0	0	0
Causas obstétricas indirectas	0	0	0	0	0	0	0	0	0	0	0	0	0	0	0

CUADRO 25: DEFUNCIONES SEGUN GRUPO DE EDAD, POR GRUPO DE CAUSA DE DEFUNCION (LISTA BASICA) Y SEXO. REPUBLICA ARGENTINA - AÑO 2017
VARONES (Continuación)

GRUPO DE CAUSAS DE DEFUNCIÓN	TOTAL	MENORES DE 1 AÑO				1 A 4 AÑOS					5	10	15
		0-6	7-27	28 DÍAS-	SUBT.	1	2	3	4	SUBT.	a	a	a
		DÍAS	DÍAS	11 MESES	< 1 AÑO					1 a 4	9	14	19
Trastornos relacionados con la gestación corta y bajo peso al nacer	608	486	91	31	608	0	0	0	0	0	0	0	0
Trastornos respiratorios y cardiovasculares	623	446	128	49	623	0	0	0	0	0	0	0	0
Resto de ciertas afecciones originadas en el período perinatal	582	279	230	73	582	0	0	0	0	0	0	0	0
Hidrocefalia congénita y espina bífida	63	15	6	10	31	6	1	0	2	9	4	3	7
Malformaciones congénitas del sistema circulatorio	428	96	105	144	345	18	9	2	5	34	4	5	4
Resto de malformaciones congénitas, deformaciones y anomalías cromosómicas	674	334	76	120	530	28	17	5	4	54	10	7	10
Síndrome de la muerte súbita	87	9	10	68	87	0	0	0	0	0	0	0	0
Otros síntomas, signos y hallazgos anormales clínicos y de laboratorio, no clasificados en otra parte	11.115	7	7	108	122	27	11	9	6	53	11	15	56
Accidentes de transporte	3.426	0	1	11	12	13	8	9	5	35	25	44	383
Ahogamiento accidental	293	0	0	5	5	24	13	4	1	42	7	11	31
Caídas accidentales	303	0	0	2	2	1	1	2	0	4	1	4	4
Accidentes por explosiones, exposición a corriente eléctrica, humo, fuego y llamas	405	0	0	2	2	7	7	3	5	22	10	9	23
Envenenamiento accidental	135	0	0	1	1	1	1	1	1	4	7	2	5
Otros accidentes	1.871	0	3	38	41	13	6	4	9	32	9	12	104
Suicidio	2.698	0	0	0	0	0	0	0	0	0	0	34	296
Agresiones	1.360	0	0	2	2	4	5	6	1	16	2	9	151
Eventos de intención no determinada	3.259	2	1	4	7	26	11	8	8	53	23	34	245
Intervención legal y operaciones de guerra	12	0	0	0	0	0	0	0	0	0	0	0	0
Complicaciones de la atención médica y quirúrgica	527	0	2	3	5	2	0	0	0	2	6	1	4
Secuelas de causas externas	20	0	0	0	0	0	0	0	0	0	0	0	1

CUADRO 25: Continuación

GRUPO DE CAUSAS DE DEFUNCIÓN	20 a 24	25 a 29	30 a 34	35 a 39	40 a 44	45 a 49	50 a 54	55 a 59	60 a 64	65 a 69	70 a 74	75 a 79	80 a 84	85 y más	Sin esp.
Trastornos relacionados con la gestación corta y bajo peso al nacer	0	0	0	0	0	0	0	0	0	0	0	0	0	0	0
Trastornos respiratorios y cardiovasculares	0	0	0	0	0	0	0	0	0	0	0	0	0	0	0
Resto de ciertas afecciones originadas en el período perinatal	0	0	0	0	0	0	0	0	0	0	0	0	0	0	0
Hidrocefalia congénita y espina bífida	2	2	1	0	1	2	0	0	1	0	0	0	0	0	0
Malformaciones congénitas del sistema circulatorio	10	3	2	2	6	2	2	3	3	1	0	0	0	1	1
Resto de malformaciones congénitas, deformaciones y anomalías cromosómicas	6	5	7	6	3	5	1	6	7	6	2	0	3	5	1
Síndrome de la muerte súbita	0	0	0	0	0	0	0	0	0	0	0	0	0	0	0
Otros síntomas, signos y hallazgos anormales clínicos y de laboratorio, no clasificados en otra parte	87	106	113	178	228	296	463	601	964	1.226	1.443	1.534	1.457	2.100	62
Accidentes de transporte	540	392	301	289	253	211	182	164	174	161	111	67	33	27	22
Ahogamiento accidental	38	29	22	21	12	13	15	14	8	8	4	9	0	2	2
Caídas accidentales	17	13	9	20	17	16	24	19	21	25	26	22	20	37	2
Accidentes por explosiones, exposición a corriente eléctrica, humo, fuego y llamas	33	41	41	27	33	20	21	24	22	12	17	15	12	12	9
Envenenamiento accidental	7	14	10	5	6	4	10	8	9	11	7	5	8	6	6
Otros accidentes	165	127	111	130	120	82	90	99	114	102	90	95	117	218	13
Suicidio	390	329	252	222	177	144	158	136	103	120	95	90	52	64	36
Agresiones	245	208	160	129	98	63	52	53	36	31	31	21	8	16	29
Eventos de intención no determinada	382	354	304	281	227	191	172	158	180	140	142	106	86	98	76
Intervención legal y operaciones de guerra	3	0	2	1	1	1	0	0	1	1	1	1	0	0	0
Complicaciones de la atención médica y quirúrgica	7	8	8	4	18	15	23	38	45	92	74	78	42	57	0
Secuelas de causas externas	1	0	2	0	3	1	2	0	1	3	3	1	1	1	0

CUADRO 25: DEFUNCIONES SEGUN GRUPO DE EDAD, POR GRUPO DE CAUSA DE DEFUNCION (LISTA BASICA) Y SEXO. REPUBLICA ARGENTINA - AÑO 2018

MUJERES

GRUPO DE CAUSAS DE DEFUNCIÓN	TOTAL	MENORES DE 1 AÑO				1 A 4 AÑOS					5	10	15
		0-6	7-27	28 DÍAS-	SUBT.	1	2	3	4	SUBT.	a	a	a
		DÍAS	DÍAS	11 MESES	< 1 AÑO					1 a 4	9	14	19
TOTAL GENERAL	162.408	1.231	486	847	2.564	222	155	101	80	558	274	324	722
Cólera	0	0	0	0	0	0	0	0	0	0	0	0	0
Diarrea y gastroenteritis de presunto origen infeccioso	273	0	4	11	15	4	0	1	2	7	1	0	2
Otras enfermedades infecciosas intestinales e intoxicaciones alimentarias	36	0	0	4	4	0	0	0	0	0	0	0	0
Tuberculosis respiratoria	182	0	0	0	0	0	1	0	0	1	0	2	4
Tuberculosis, otras formas	28	0	0	0	0	0	0	0	0	0	0	1	1
Infección meningocócica	6	0	0	2	2	0	0	0	0	0	0	2	0
Septicemias	5.492	0	0	41	41	10	1	6	2	19	8	4	11
Enfermedades estreptocócicas	8	0	0	0	0	0	0	0	0	0	0	0	0
Tétanos neonatal	0	0	0	0	0	0	0	0	0	0	0	0	0
Tétanos obstétrico	0	0	0	0	0	0	0	0	0	0	0	0	0
Tétanos	0	0	0	0	0	0	0	0	0	0	0	0	0
Difteria	0	0	0	0	0	0	0	0	0	0	0	0	0
Tos ferina	0	0	0	0	0	0	0	0	0	0	0	0	0
Otras enfermedades bacterianas	2	0	0	2	2	0	0	0	0	0	0	0	0
Infección con modo de transmisión predominantemente sexual	69	0	0	2	2	0	0	0	0	0	0	1	0
Poliomielitis aguda	23	14	6	1	21	0	0	0	0	0	0	0	0
Infección del sistema nervioso central por Virus Lento	19	0	0	1	1	0	0	0	0	0	0	0	0
Sarampión					0					0			
Hepatitis viral	73	0	0	0	0	0	0	0	0	0	0	0	0
Enfermedad por Virus de Inmunodeficiencia Humana	435	1	0	0	1	1	0	0	0	1	0	1	2
Fibres virales transmitidas por artrópodos	0	0	0	0	0	0	0	0	0	0	0	0	0
Otras enfermedades virales	39	0	0	1	1	1	0	1	0	2	2	1	1
Malaria					0					0			
Enfermedad de Chagas	156	0	0	0	0	0	0	0	0	0	0	0	0
Otras enfermedades infecciosas y parasitarias	101	0	0	1	1	0	0	0	0	0	1	0	0
Tumor maligno del labio, de la cavidad bucal y de la faringe	272	0	0	0	0	0	0	0	1	1	0	2	0
Tumor maligno del esófago	542	0	0	0	0	0	0	0	0	0	0	0	0
Tumor maligno del estómago	1.057	0	0	0	0	0	0	0	0	0	0	0	0
Tumor maligno del colon	2.920	0	0	0	0	0	1	0	0	1	0	0	2
Tumor maligno de la unión rectosigmoidea, recto, ano y conducto anal	453	0	0	0	0	0	0	0	0	0	0	0	2
Tumor maligno del hígado y de las vías biliares intrahepáticas	766	0	0	0	0	0	0	0	0	0	1	2	0
Tumor maligno del páncreas	2.263	0	0	0	0	0	0	0	0	0	0	0	1
Tumor maligno de la laringe	113	0	0	0	0	0	0	0	0	0	0	0	0
Tumor maligno de la tráquea, de los bronquios y del pulmón	3.136	0	0	0	0	0	0	0	0	0	0	0	1
Melanoma maligno de la piel	198	0	0	0	0	0	0	0	0	0	0	0	0
Tumor maligno de la mama	5.740	0	0	0	0	0	0	0	0	0	0	0	0

CUADRO 25: Continuación

GRUPO DE CAUSAS DE DEFUNCIÓN	20 a 24	25 a 29	30 a 34	35 a 39	40 a 44	45 a 49	50 a 54	55 a 59	60 a 64	65 a 69	70 a 74	75 a 79	80 a 84	85 y más	Sin esp.
TOTAL GENERAL	964	1.006	1.254	1.772	2.360	3.063	4.147	5.946	8.802	11.914	15.515	18.547	23.728	58.142	806
Cólera	0	0	0	0	0	0	0	0	0	0	0	0	0	0	0
Diarrea y gastroenteritis de presunto origen infeccioso	1	0	0	2	0	3	6	5	9	17	27	30	43	104	1
Otras enfermedades infecciosas intestinales e intoxicaciones alimentarias	0	0	0	0	1	0	1	1	1	4	3	5	5	11	0
Tuberculosis respiratoria	9	11	11	11	9	10	6	15	13	12	17	20	12	18	1
Tuberculosis, otras formas	2	2	1	3	2	1	1	1	1	4	1	3	3	1	0
Infección meningocócica	0	0	1	0	0	1	0	0	0	0	0	0	0	0	0
Septicemias	17	14	26	37	64	75	92	168	279	425	595	706	847	2.023	41
Enfermedades estreptocócicas	0	0	0	0	0	0	0	0	1	0	1	2	1	3	0
Tétanos neonatal	0	0	0	0	0	0	0	0	0	0	0	0	0	0	0
Tétanos obstétrico	0	0	0	0	0	0	0	0	0	0	0	0	0	0	0
Tétanos	0	0	0	0	0	0	0	0	0	0	0	0	0	0	0
Difteria	0	0	0	0	0	0	0	0	0	0	0	0	0	0	0
Tos ferina	0	0	0	0	0	0	0	0	0	0	0	0	0	0	0
Otras enfermedades bacterianas	0	0	0	0	0	0	0	0	0	0	0	0	0	0	0
Infección con modo de transmisión predominantemente sexual	1	1	1	0	1	2	2	5	2	5	7	10	9	19	1
Poliomielitis aguda	0	0	0	0	0	1	0	0	0	1	0	0	0	0	0
Infección del sistema nervioso central por Virus Lento	0	0	0	0	3	1	2	2	3	4	1	1	1	0	0
Sarampión															
Hepatitis viral	1	0	2	1	1	3	9	6	7	14	10	10	3	6	0
Enfermedad por Virus de Inmunodeficiencia Humana	18	36	43	71	75	61	44	29	20	18	6	2	2	3	2
Fibres virales transmitidas por atrópodos	0	0	0	0	0	0	0	0	0	0	0	0	0	0	0
Otras enfermedades virales	0	1	1	2	3	1	2	0	1	3	1	0	7	10	0
Malaria															
Enfermedad de Chagas	1	0	2	1	3	2	6	12	14	20	19	21	22	33	0
Otras enfermedades infecciosas y parasitarias	3	2	5	5	6	5	13	5	12	7	5	10	8	11	2
Tumor maligno del labio, de la cavidad bucal y de la faringe	1	0	2	6	4	8	8	19	32	41	31	28	33	52	4
Tumor maligno del esófago	0	0	1	2	5	10	23	43	43	62	84	85	70	113	1
Tumor maligno del estómago	5	5	13	20	27	36	53	75	107	138	151	146	129	149	3
Tumor maligno del colon	4	10	21	34	53	95	132	179	243	323	368	415	435	593	12
Tumor maligno de la unión rectosigmoidea, recto, ano y conducto anal	0	2	10	8	16	11	33	43	51	48	60	49	40	79	1
Tumor maligno del hígado y de las vías biliares intrahepáticas	0	1	7	6	7	37	34	49	81	101	123	104	105	105	3
Tumor maligno del páncreas	1	2	2	12	27	42	99	143	218	300	359	348	305	396	8
Tumor maligno de la laringe	0	0	0	0	1	1	7	9	15	17	18	12	11	18	4
Tumor maligno de la tráquea, de los bronquios y del pulmón	2	2	11	30	37	75	166	284	478	524	493	394	319	306	14
Melanoma maligno de la piel	1	1	3	6	13	9	6	19	19	19	11	19	34	38	0
Tumor maligno de la mama	3	25	67	176	263	320	420	524	586	681	681	626	578	775	15

CUADRO 25: DEFUNCIONES SEGUN GRUPO DE EDAD, POR GRUPO DE CAUSA DE DEFUNCION (LISTA BASICA) Y SEXO. REPUBLICA ARGENTINA - AÑO 2017

MUJERES (Continuación)

GRUPO DE CAUSAS DE DEFUNCIÓN	TOTAL	MENORES DE 1 AÑO				1 A 4 AÑOS					5	10	15
		0-6 DÍAS	7-27 DÍAS	28 DÍAS-11 MESES	SUBT. < 1 AÑO	1	2	3	4	SUBT. 1 a 4	a 9	a 14	a 19
Tumor maligno del cuello del útero	1.294	0	0	0	0	0	0	0	0	0	0	0	2
Tumor maligno del cuerpo del útero	381	0	0	0	0	0	0	0	0	0	0	0	0
Tumor maligno del útero, parte no especificada	1.251	0	0	0	0	0	0	0	0	0	0	0	0
Tumor maligno del ovario	1.199	0	0	0	0	0	0	0	0	0	1	0	1
Tumora maligno de la próstata					0					0			
Tumora maligno del riñón y pelvis renal	639	0	0	0	0	0	1	0	1	2	3	0	1
Tumor maligno de la vejiga urinaria	312	0	0	0	0	0	0	0	0	0	0	0	0
Tumor maligno del encéfalo y sistema nervioso central	564	0	0	2	2	0	3	3	4	10	13	10	6
Enfermedad de Hodgkin	49	0	0	0	0	0	0	0	0	0	0	0	0
Leucemia	774	0	0	3	3	4	5	7	4	20	18	22	26
Otros tumores malignos del tejido linfático, órganos hematopoyéticos y tejidos afines	865	0	0	0	0	1	0	1	1	3	1	3	5
Resto de tumores malignos	4.330	0	0	1	1	1	4	1	4	10	11	17	19
Tumor benigno del encéfalo y de otras partes del sistema nervioso central	1	0	0	1	1	0	0	0	0	0	0	0	0
Resto de tumores (in situ, benignos, de comportamiento incierto o desconocido)	1.250	3	1	2	6	4	1	3	0	8	7	5	7
Anemias	551	0	1	1	2	1	1	1	0	3	5	2	5
Resto enf de la sangre y org hematopoyéticos y ciertos trastornos mecanismo de inmunidad	230	0	0	8	8	4	2	2	0	8	2	4	1
Diabetes mellitus	4.178	0	0	0	0	1	0	0	1	2	1	0	5
Desnutrición	378	0	0	3	3	2	1	1	0	4	0	0	2
Resto de enfermedades endocrinas, nutricionales y metabólicas	1.626	1	1	9	11	3	6	4	2	15	3	5	13
Trastornos mentales y del comportamiento debidos al uso de alcohol	22	0	0	0	0	0	0	0	0	0	0	0	0
Resto de trastornos mentales y del comportamiento	1.678	0	0	0	0	0	0	0	0	0	1	1	3
Meningitis	121	0	0	10	10	2	1	0	0	3	1	3	4
Otras enfermedades inflamatorias del sistema nervioso central	89	0	0	1	1	1	1	1	0	3	2	1	7
Enfermedad de Alzheimer	934	0	0	0	0	0	0	0	0	0	0	0	1
Resto de enfermedades del sistema nervioso central	1.471	3	1	17	21	17	6	8	6	37	25	42	45
Enfermedades del ojo y sus anexos	2	0	0	0	0	0	0	0	0	0	0	0	0
Enfermedades del oído y de la apófisis mastoides	0	0	0	0	0	0	0	0	0	0	0	0	0

CUADRO 25: Continuación

GRUPO DE CAUSAS DE DEFUNCIÓN	20 a 24	25 a 29	30 a 34	35 a 39	40 a 44	45 a 49	50 a 54	55 a 59	60 a 64	65 a 69	70 a 74	75 a 79	80 a 84	85 y más	Sin esp.
Tumor maligno del cuello del útero	13	41	91	142	165	130	135	133	105	96	82	59	40	55	5
Tumor maligno del cuerpo del útero	0	1	2	4	9	5	17	37	55	63	66	57	30	35	0
Tumor maligno del útero, parte no especificada	3	13	29	54	62	78	109	114	133	150	136	122	119	123	6
Tumor maligno del ovario	2	10	13	32	41	67	90	110	158	173	171	130	104	88	8
Tumora maligno de la próstata															
Tumora maligno del riñón y pelvis renal	3	1	2	6	11	17	37	72	79	78	81	89	64	92	1
Tumor maligno de la vejiga urinaria	0	0	0	2	0	4	13	16	26	24	50	51	43	83	0
Tumor maligno del encéfalo y sistema nervioso central	4	11	14	23	27	27	48	43	55	56	62	72	40	40	1
Enfermedad de Hodgkin	1	4	3	1	3	3	4	4	3	4	3	8	8	0	0
Leucemia	25	17	21	26	25	29	26	43	64	62	77	74	77	114	5
Otros tumores malignos del tejido linfático, órganos hematopoyéticos y tejidos afines	5	9	10	12	22	28	38	62	86	103	131	110	110	121	6
Resto de tumores malignos	28	23	30	59	101	152	223	300	406	507	563	588	523	748	21
Tumor benigno del encéfalo y de otras partes del sistema nervioso central	0	0	0	0	0	0	0	0	0	0	0	0	0	0	0
Resto de tumores (in situ, benignos, de comportamiento incierto o desconocido)	6	7	12	23	28	34	53	80	105	125	149	164	174	250	7
Anemias	2	12	7	5	2	11	3	11	17	32	49	62	98	221	2
Resto enf de la sangre y org hematopoyéticos y ciertos trastornos mecanismo de inmunidad	4	9	6	9	6	9	15	12	16	19	21	27	17	36	1
Diabetes mellitus	8	18	19	26	47	84	128	231	376	465	629	612	636	881	10
Desnutrición	0	1	2	1	4	1	1	3	9	10	23	42	70	201	1
Resto de enfermedades endocrinas, nutricionales y metabólicas	10	7	12	13	15	23	22	45	59	71	113	148	267	761	13
Trastornos mentales y del comportamiento debidos al uso de alcohol	0	0	1	0	1	0	3	5	0	2	4	3	0	3	0
Resto de trastornos mentales y del comportamiento	3	3	4	3	5	4	1	12	20	42	83	142	302	1.045	4
Meningitis	4	3	4	3	9	10	9	11	10	12	8	4	8	4	1
Otras enfermedades inflamatorias del sistema nervioso central	2	2	3	5	3	9	4	6	5	11	8	4	7	5	1
Enfermedad de Alzheimer	1	1	0	1	1	0	1	1	6	16	45	119	197	544	0
Resto de enfermedades del sistema nervioso central	46	25	21	33	30	42	40	55	72	92	126	150	179	389	1
Enfermedades del ojo y sus anexos	0	0	0	0	1	0	0	0	0	0	0	0	0	1	0
Enfermedades del oído y de la apófisis mastoides	0	0	0	0	0	0	0	0	0	0	0	0	0	0	0

CUADRO 25: DEFUNCIONES SEGUN GRUPO DE EDAD, POR GRUPO DE CAUSA DE DEFUNCION (LISTA BASICA) Y SEXO. REPUBLICA ARGENTINA - AÑO 2017

MUJERES (Continuación)

GRUPO DE CAUSAS DE DEFUNCIÓN	TOTAL	MENORES DE 1 AÑO				1 A 4 AÑOS					5	10	15
		0-6	7-27	28 DÍAS-	SUBT.	1	2	3	4	SUBT.	5	10	15
		DÍAS	DÍAS	11 MESES	< 1 AÑO					1 a 4	a 9	a 14	a 19
Fiebre reumática aguda y enfermedades cardíacas reumáticas crónicas	82	0	0	0	0	0	0	0	0	0	0	0	0
Enfermedades hipertensivas	4.088	0	0	0	0	0	0	0	0	0	0	0	1
Infarto agudo del miocardio	7.508	0	0	2	2	0	0	0	1	1	0	0	1
Otras enfermedades isquémicas del corazón	1.734	0	0	0	0	0	0	0	0	0	0	0	1
Enfermedad cardiopulmonar y de la circulación pulmonar	995	0	0	2	2	0	0	0	0	0	0	1	2
Insuficiencia cardíaca	12.559	0	0	12	12	2	3	0	0	5	2	3	5
Otras formas de enfermedades del corazón	8.828	1	0	9	10	5	4	0	2	11	3	8	12
Enfermedades cerebrovasculares	9.600	0	0	6	6	0	1	0	2	3	6	10	8
Enfermedades de las arterias, arteriolas y vasos capilares	949	0	0	0	0	0	0	1	0	1	4	0	0
Flebitis, embolias y trombosis venosas	189	0	0	0	0	0	0	0	0	0	0	0	2
Resto de enfermedades del sistema circulatorio	1.148	0	0	0	0	0	0	0	0	0	1	1	2
Influenza	32	0	0	2	2	2	0	1	0	3	0	0	0
Neumonía	16.872	0	0	37	37	21	12	8	7	48	13	8	38
Bronquitis y otras enfermedades pulmonares obstructivas crónicas	2.432	0	0	5	5	1	0	0	2	3	0	0	0
Enfisema	118	0	0	1	1	0	0	0	0	0	0	0	0
Asma	250	0	0	0	0	0	0	0	0	0	1	0	7
Resto de enfermedades del sistema respiratorio	12.127	0	1	105	106	14	11	10	3	38	15	13	26
Úlcera péptica	186	0	0	0	0	0	0	0	0	0	0	0	1
Hernia, íleo paralítico y obstrucción intestinal sin hernia	1.026	0	0	1	1	1	0	0	0	1	1	0	1
Enteritis y colitis no infecciosas	35	0	0	0	0	0	0	0	0	0	0	0	1
Enfermedad alcohólica del hígado	124	0	0	0	0	0	0	0	0	0	0	0	0
Otras enfermedades del hígado	1.383	0	0	4	4	0	0	0	0	0	0	4	6
Resto de enfermedades del sistema digestivo	3.913	0	2	4	6	2	4	1	0	7	3	2	12
Enfermedades de la piel y del tejido subcutáneo	1.653	0	0	0	0	0	0	1	0	1	2	1	0
Artropatías	219	0	0	0	0	0	0	0	0	0	0	1	0
Resto de enfermedades del sistema muscular y del tejido conjuntivo	483	0	0	1	1	2	0	0	1	3	0	3	7
Enfermedades renales y del uréter	4.281	0	2	9	11	2	2	1	1	6	2	3	5
Hiperplasia de la próstata					0					0			
Resto de enfermedades del sistema genitourinario	2.716	0	0	1	1	1	0	0	0	1	1	2	1
Aborto	35	0	0	0	0	0	0	0	0	0	0	0	2
Causas obstétricas directas	157	0	0	0	0	0	0	0	0	0	0	0	17
Causas post-obstétricas	37	0	0	0	0	0	0	0	0	0	0	0	6
Causas obstétricas indirectas	65	0	0	0	0	0	0	0	0	0	0	1	11

CUADRO 25: Continuación

GRUPO DE CAUSAS DE DEFUNCIÓN	20 a 24	25 a 29	30 a 34	35 a 39	40 a 44	45 a 49	50 a 54	55 a 59	60 a 64	65 a 69	70 a 74	75 a 79	80 a 84	85 y más	Sin esp.
Fiebre reumática aguda y enfermedades cardíacas reumáticas crónicas	0	0	0	1	1	0	5	8	7	7	8	12	12	21	0
Enfermedades hipertensivas	0	3	4	7	17	15	33	84	106	196	295	440	709	2.157	21
Infarto agudo del miocardio	9	16	17	37	70	108	152	230	378	564	768	968	1.162	2.977	48
Otras enfermedades isquémicas del corazón	1	2	1	4	10	14	19	48	70	128	172	184	289	786	5
Enfermedad cardiopulmonar y de la circulación pulmonar	6	10	8	13	19	22	24	33	43	79	109	139	177	304	4
Insuficiencia cardíaca	14	19	28	34	48	70	131	186	366	582	927	1.267	2.048	6.716	96
Otras formas de enfermedades del corazón	16	17	34	42	53	87	112	191	363	550	838	1.058	1.414	3.979	30
Enfermedades cerebrovasculares	21	27	51	71	100	177	231	315	506	703	947	1.358	1.670	3.356	34
Enfermedades de las arterias, arteriolas y vasos capilares	3	1	4	8	23	15	13	25	49	68	91	112	148	381	3
Flebitis, embolias y trombosis venosas	2	1	1	3	7	2	1	11	8	11	10	34	20	75	1
Resto de enfermedades del sistema circulatorio	0	2	2	5	1	8	6	11	21	45	74	108	196	664	1
Influenza	1	1	0	1	2	3	0	0	4	2	2	1	4	6	0
Neumonía	58	50	71	74	102	145	216	293	484	774	1.256	1.754	2.831	8.506	114
Bronquitis y otras enfermedades pulmonares obstructivas crónicas	2	3	0	5	9	9	43	113	209	280	378	341	364	659	9
Enfisema	1	0	0	0	0	1	5	5	11	15	21	22	15	20	1
Asma	2	6	5	6	9	13	9	7	18	24	18	24	34	67	0
Resto de enfermedades del sistema respiratorio	34	28	41	62	92	104	144	238	429	719	1.040	1.324	1.981	5.616	77
Úlcera péptica	2	1	0	0	2	3	1	8	10	13	18	23	31	73	0
Hernia, íleo paralítico y obstrucción intestinal sin hernia	2	3	4	2	7	14	19	20	38	79	96	133	144	456	5
Enteritis y colitis no infecciosas	2	0	0	1	1	3	1	1	1	2	5	2	5	10	0
Enfermedad alcohólica del hígado	0	3	0	2	4	13	17	13	16	20	18	8	7	3	0
Otras enfermedades del hígado	9	20	11	17	27	70	83	116	173	206	210	154	119	147	7
Resto de enfermedades del sistema digestivo	16	19	29	43	54	87	103	153	230	304	395	507	648	1.276	19
Enfermedades de la piel y del tejido subcutáneo	9	3	5	6	13	17	29	43	60	107	144	217	266	717	13
Artropatías	1	1	0	1	3	5	6	11	21	22	37	27	34	49	0
Resto de enfermedades del sistema muscular y del tejido conjuntivo	12	17	15	20	22	30	22	27	39	41	35	53	52	84	0
Enfermedades renales y del uréter	11	19	20	32	51	71	107	171	264	366	402	529	680	1.515	16
Hiperplasia de la próstata															
Resto de enfermedades del sistema genitourinario	10	5	2	9	16	15	25	48	74	113	202	330	476	1.371	14
Aborto	8	8	9	7	0	1	0	0	0	0	0	0	0	0	0
Causas obstétricas directas	30	29	27	41	12	1	0	0	0	0	0	0	0	0	0
Causas post-obstétricas	8	7	7	7	2	0	0	0	0	0	0	0	0	0	0
Causas obstétricas indirectas	13	12	13	11	3	0	0	1	0	0	0	0	0	0	0

CUADRO 25: DEFUNCIONES SEGUN GRUPO DE EDAD, POR GRUPO DE CAUSA DE DEFUNCION (LISTA BASICA) Y SEXO. REPUBLICA ARGENTINA - AÑO 2017

MUJERES (Continuación)

GRUPO DE CAUSAS DE DEFUNCIÓN	TOTAL	MENORES DE 1 AÑO				1 A 4 AÑOS					5	10	15
		0-6	7-27	28 DÍAS-	SUBT.	1	2	3	4	SUBT.	5	10	15
		DÍAS	DÍAS	11 MESES	< 1 AÑO					1 a 4	a	a	a
Trastornos relacionados con la gestación corta y bajo peso al nacer	415	328	65	22	415	0	0	0	0	0	0	0	0
Trastornos respiratorios y cardiovasculares	398	296	68	34	398	0	0	0	0	0	0	0	0
Resto de ciertas afecciones originadas en el período perinatal	408	204	164	40	408	0	0	0	0	0	0	0	0
Hidrocefalia congénita y espina bífida	46	10	1	8	19	7	1	2	2	12	2	2	2
Malformaciones congénitas del sistema circulatorio	371	79	78	125	282	25	11	6	6	48	4	6	4
Resto de malformaciones congénitas, deformaciones y anomalías cromosómicas	589	276	77	122	475	14	12	4	4	34	11	6	8
Síndrome de la muerte súbita	57	6	8	43	57	0	0	0	0	0	0	0	0
Otros síntomas, signos y hallazgos anormales clínicos y de laboratorio, no clasificados en otra parte	10.583	6	2	77	85	17	11	7	4	39	19	8	25
Accidentes de transporte	895	0	0	8	8	7	12	5	5	29	22	28	88
Ahogamiento accidental	65	0	0	2	2	16	9	3	0	28	4	5	5
Caídas accidentales	173	0	0	1	1	2	1	0	0	3	1	0	1
Accidentes por explosiones, exposición a corriente eléctrica, humo, fuego y llamas	122	0	0	1	1	4	6	2	0	12	11	8	10
Envenenamiento accidental	75	0	0	7	7	1	2	0	0	3	5	1	2
Otros accidentes	1.338	0	3	24	27	7	3	4	5	19	17	4	19
Suicidio	615	0	0	0	0	0	0	0	0	0	0	23	101
Agresiones	280	1	0	3	4	1	3	1	1	6	3	7	28
Eventos de intención no determinada	1.027	2	1	3	6	10	11	4	6	31	13	30	70
Intervención legal y operaciones de guerra	2	0	0	0	0	0	0	0	0	0	0	0	0
Complicaciones de la atención médica y quirúrgica	528	0	0	2	2	1	1	0	0	2	1	4	4
Secuelas de causas externas	6	0	0	0	0	0	0	0	0	0	0	0	0

CUADRO 25: Continuación

GRUPO DE CAUSAS DE DEFUNCIÓN	20 a 24	25 a 29	30 a 34	35 a 39	40 a 44	45 a 49	50 a 54	55 a 59	60 a 64	65 a 69	70 a 74	75 a 79	80 a 84	85 y más	Sin esp.
Trastornos relacionados con la gestación corta y bajo peso al nacer	0	0	0	0	0	0	0	0	0	0	0	0	0	0	0
Trastornos respiratorios y cardiovasculares	0	0	0	0	0	0	0	0	0	0	0	0	0	0	0
Resto de ciertas afecciones originadas en el período perinatal	0	0	0	0	0	0	0	0	0	0	0	0	0	0	0
Hidrocefalia congénita y espina bífida	4	2	0	0	1	1	0	0	0	0	0	0	0	0	1
Malformaciones congénitas del sistema circulatorio	2	5	2	3	2	2	2	2	1	0	1	3	0	2	0
Resto de malformaciones congénitas, deformaciones y anomalías cromosómicas	3	9	4	5	5	0	6	5	7	1	4	3	1	2	0
Síndrome de la muerte súbita	0	0	0	0	0	0	0	0	0	0	0	0	0	0	0
Otros síntomas, signos y hallazgos anormales clínicos y de laboratorio, no clasificados en otra parte	45	35	62	63	100	140	195	268	474	638	945	1.210	1.675	4.516	41
Accidentes de transporte	115	71	57	59	68	55	42	57	35	48	48	25	19	18	3
Ahogamiento accidental	2	2	3	0	0	3	2	2	2	1	1	1	1	1	0
Caídas accidentales	0	3	0	2	1	1	4	1	4	9	12	16	28	86	0
Accidentes por explosiones, exposición a corriente eléctrica, humo, fuego y llamas	11	4	8	4	6	8	1	4	4	6	2	4	9	6	3
Envenenamiento accidental	5	1	0	2	5	4	3	4	5	5	6	5	4	3	5
Otros accidentes	32	25	26	24	16	19	35	34	43	53	89	127	183	541	5
Suicidio	97	73	45	40	47	43	33	34	18	15	7	12	15	8	4
Agresiones	29	33	24	19	18	12	12	17	19	15	8	12	7	6	1
Eventos de intención no determinada	72	73	73	56	54	59	56	42	56	49	58	54	41	117	17
Intervención legal y operaciones de guerra	1	0	0	0	0	0	0	0	0	0	0	1	0	0	0
Complicaciones de la atención médica y quirúrgica	3	4	4	7	18	16	14	24	35	53	65	61	72	138	1
Secuelas de causas externas	0	0	1	0	0	0	0	0	0	0	1	1	2	1	0

CUADRO 26: DEFUNCIONES POR CAUSAS EXTERNAS CLASIFICADAS SEGÚN MECANISMO E INTENCIONALIDAD, POR SEXO.
REPUBLICA ARGENTINA - AÑO 2018

MECANISMO	TOTAL	INTENCIONALIDAD					
		No intencional	Suicidio	Agresión	No determinada	Intervención legal	No clasificables
Todas las Causas Externas	19.472	9.126	3.322	1.646	4.305	14	1.059
Cortes o perforaciones	750	10	25	487	228	0	0
Ahogamiento o sumersión	560	341	35	6	178	0	0
Caídas	517	476	12	1	28	0	0
Fuego (llama, objeto o sustancia)	571	253	20	24	274	0	0
Armas de fuego	2.097	46	464	790	793	4	0
Maquinaria	21	21	0	0	0	0	0
Vehículos de transporte terrestre	4.304	4.296	2	6	0	0	0
Otros vehículos de transporte	46	46	0	0	0	0	0
Factores naturales o ambientales	62	62	0	0	0	0	0
Esfuerzo excesivo	2	2	0	0	0	0	0
Envenenamientos	441	212	56	8	165	0	0
Golpes por o contra	108	28	4	73	3	0	0
Ahorcamiento o sofocación	4.066	459	2.626	58	923	0	0
Otros especificados	410	309	21	14	62	4	0
Otros no especificados	4.458	2.565	57	179	1.651	6	0
Compl. atención médica y quirúrgica	1.059	0	0	0	0	0	1.059
Varones							
Todas las Causas Externas	14.309	6.446	2.698	1.361	3.262	12	530
Cortes o perforaciones	641	9	20	406	206	0	0
Ahogamiento o sumersión	443	277	24	5	137	0	0
Caídas	331	303	6	1	21	0	0
Fuego (llama, objeto o sustancia)	369	174	14	15	166	0	0
Armas de fuego	1.863	37	414	693	715	4	0
Maquinaria	19	19	0	0	0	0	0
Vehículos de transporte terrestre	3.410	3.404	2	4	0	0	0
Otros vehículos de transporte	38	38	0	0	0	0	0
Factores naturales o ambientales	51	51	0	0	0	0	0
Esfuerzo excesivo	2	2	0	0	0	0	0
Envenenamientos	258	135	29	7	87	0	0
Golpes por o contra	90	24	3	61	2	0	0
Ahorcamiento o sofocación	3.133	284	2.126	29	694	0	0
Otros especificados	322	255	17	7	40	3	0
Otros no especificados	2.809	1.434	43	133	1.194	5	0
Compl. atención médica y quirúrgica	530	0	0	0	0	0	530
Mujeres							
Todas las Causas Externas	5.126	2.673	615	280	1.027	2	529
Cortes o perforaciones	106	1	5	78	22	0	0
Ahogamiento o sumersión	115	64	11	1	39	0	0
Caídas	186	173	6	0	7	0	0
Fuego (llama, objeto o sustancia)	200	79	6	9	106	0	0
Armas de fuego	232	9	50	96	77	0	0
Maquinaria	2	2	0	0	0	0	0
Vehículos de transporte terrestre	890	888	0	2	0	0	0
Otros vehículos de transporte	8	8	0	0	0	0	0
Factores naturales o ambientales	11	11	0	0	0	0	0
Esfuerzo excesivo							
Envenenamientos	178	75	27	1	75	0	0
Golpes por o contra	18	4	1	12	1	0	0
Ahorcamiento o sofocación	922	174	491	29	228	0	0
Otros especificados	88	54	4	7	22	1	0
Otros no especificados	1.641	1.131	14	45	450	1	0
Compl. atención médica y quirúrgica	529	0	0	0	0	0	529

NOTAS:

En la categoría total se incluyen las defunciones de sexo no especificado.

(-) En esa categoría no se aplica el grupo de causas seleccionadas.

Téngase presente que, a diferencia de otras listas de tabulación presentadas en esta publicación, las defunciones debidas a los códigos causas V90 y V92 se incluyen entre las causadas por otros vehículos de transporte no terrestre. Asimismo, a los eventos de intención no determinada se agrega la categoría Y899 (secuela de causa externa no especificada) y a los efectos adversos la categoría Y88 (secuelas de atención médico y quirúrgica como causa externa).

CUADRO 27: DEFUNCIONES SEGUN LUGAR DE OCURRENCIA Y GRUPO DE EDAD, POR JURISDICCION DE RESIDENCIA DEL FALLECIDO.
REPUBLICA ARGENTINA - AÑO 2018

LUGAR DE RESIDENCIA	LUGAR DE OCURRENCIA Y GRUPO DE EDAD											
	TOTAL DEFUNCIONES			EN LA MISMA JURISDICCION			EN OTRA JURISDICCION			NO CLASIFICABLE		
	Todas las edades	Menores de 1 año	De 1 a 4 años	Todas las edades	Menores de 1 año	De 1 a 4 años	Todas las edades	Menores de 1 año	De 1 a 4 años	Todas las edades	Menores de 1 año	De 1 a 4 años
REPUBLICA ARGENTINA	336.823	6.048	1.214	318.658	5.368	1.050	16.811	666	157	1.354	14	7
Ciud. Aut. de Buenos Aires	29.723	212	52	27.764	196	48	1.955	16	4	4	0	0
Buenos Aires	135.997	2.257	434	125.000	1.832	351	10.971	425	83	26	0	0
Catamarca	2.666	62	19	2.548	55	17	117	7	2	1	0	0
Córdoba	29.754	397	103	29.389	391	101	365	6	2	0	0	0
Corrientes	7.269	255	41	7.025	242	33	244	13	8	0	0	0
Chaco	8.110	234	60	7.891	218	56	218	15	4	1	1	0
Chubut	3.353	71	14	3.180	59	11	172	12	3	1	0	0
Entre Ríos	10.745	206	30	10.522	187	27	223	19	3	0	0	0
Formosa	3.898	134	33	3.796	126	31	102	8	2	0	0	0
Jujuy	4.498	108	25	4.383	103	25	115	5	0	0	0	0
La Pampa	2.488	44	11	2.357	37	5	131	7	6	0	0	0
La Rioja	2.334	58	9	2.227	51	9	107	7	0	0	0	0
Mendoza	13.971	248	41	13.859	240	37	111	8	4	1	0	0
Misiones	7.180	182	43	7.043	167	41	137	15	2	0	0	0
Neuquén	3.287	62	16	3.122	54	16	164	8	0	1	0	0
Río Negro	4.590	89	24	4.336	79	20	254	10	4	0	0	0
Salta	8.178	251	49	8.014	244	45	164	7	4	0	0	0
San Juan	5.245	123	19	5.184	118	18	59	5	1	2	0	0
San Luis	3.331	62	18	3.195	52	14	136	10	4	0	0	0
Santa Cruz	1.641	39	10	1.455	33	9	186	6	1	0	0	0
Santa Fe	29.382	434	91	29.030	413	82	352	21	9	0	0	0
Santiago del Estero	6.163	175	27	5.875	155	21	287	20	6	1	0	0
Tucumán	11.101	312	33	10.958	302	30	143	10	3	0	0	0
Tierra del Fuego	603	20	5	505	14	3	98	6	2	0	0	0
Otros Países	191	6	2	-	-	-	-	-	-	191	6	2
Lugar no especificado	1.125	7	5	-	-	-	-	-	-	1.125	7	5

NOTAS:

Se considera **jurisdicción no clasificable** cuando no están especificadas la jurisdicción de ocurrencia o la jurisdicción de residencia o la residencia corresponde a otro país.

CUADRO 28: DEFUNCIONES POR LOCAL DE OCURRENCIA SEGUN JURISDICCION DE RESIDENCIA DEL FALLECIDO.
 REPUBLICA ARGENTINA - AÑO 2018

JURISDICCION DE RESIDENCIA	TOTAL DEFUNCIONES	LOCAL DE OCURRENCIA					
		Establecimiento de salud			Domicilio particular	Otro lugar	Sin especificar
		Subtotal	Oficial	No oficial			
REPUBLICA ARGENTINA	336.823	234.111	89.732	144.379	75.353	24.355	3.004
Ciud. Aut. de Buenos Aires	29.723	20.239	6.778	13.461	7.461	2.002	21
Buenos Aires	135.997	95.197	39.629	55.568	29.053	8.816	2.931
Partidos del Aglom. GBA	87.317	60.935	22.155	38.780	20.105	4.506	1.771
Catamarca	2.666	2.028	577	1.451	513	122	3
Córdoba	29.754	20.157	4.708	15.449	7.068	2.529	0
Corrientes	7.269	5.251	2.551	2.700	1.677	341	0
Chaco	8.110	6.062	2.178	3.884	1.634	412	2
Chubut	3.353	2.218	1.400	818	823	312	0
Entre Ríos	10.745	7.382	4.011	3.371	2.404	958	1
Formosa	3.898	2.676	1.516	1.160	991	231	0
Jujuy	4.498	3.379	1.396	1.983	791	328	0
La Pampa	2.488	1.724	743	981	500	264	0
La Rioja	2.334	1.693	796	897	528	113	0
Mendoza	13.971	8.590	2.136	6.454	3.904	1.477	0
Misiones	7.180	4.929	2.297	2.632	1.846	404	1
Neuquén	3.287	2.346	1.444	902	717	222	2
Río Negro	4.590	3.285	1.735	1.550	990	315	0
Salta	8.178	5.997	3.198	2.799	1.747	434	0
San Juan	5.245	3.441	1.735	1.706	1.391	412	1
San Luis	3.331	2.221	841	1.380	813	297	0
Santa Cruz	1.641	1.200	885	315	352	89	0
Santa Fe	29.382	20.050	4.501	15.549	6.671	2.655	6
Santiago del Estero	6.163	4.451	1.464	2.987	1.273	439	0
Tucumán	11.101	8.323	2.320	6.003	1.881	896	1
Tierra del Fuego	603	428	229	199	141	34	0
Otros Países	191	128	111	17	15	48	0
Lugar no especificado	1.125	716	553	163	169	205	35

CUADRO 29: DEFUNCIONES POR LOCAL DE OCURRENCIA SEGUN GRUPO DE EDAD DEL FALLECIDO.
REPUBLICA ARGENTINA - AÑO 2018

GRUPO DE EDAD	TOTAL DEFUNCIONES	LOCAL DE OCURRENCIA					
		Establecimiento de salud			Domicilio particular	Otro lugar	Sin especificar
		Subtotal	Oficial	No oficial			
TOTAL GENERAL	336.823	234.111	89.732	144.379	75.353	24.355	3.004
Menos de 1 año	6.048	5.384	3.782	1.602	569	94	1
1 a 4	1.214	819	627	192	286	109	0
5 a 9	593	421	317	104	104	65	3
10 a 14	725	476	394	82	142	102	5
15 a 19	2.458	1.223	983	240	563	659	13
20 a 24	3.528	1.747	1.410	337	758	991	32
25 a 29	3.404	1.828	1.400	428	716	842	18
30 a 34	3.624	2.154	1.594	560	731	715	24
35 a 39	4.728	3.074	2.116	958	912	699	43
40 a 44	5.920	4.055	2.699	1.356	1.090	734	41
45 a 49	7.705	5.476	3.520	1.956	1.484	696	49
50 a 54	10.907	7.976	4.979	2.997	2.133	743	55
55 a 59	15.949	11.796	6.997	4.799	3.155	873	125
60 a 64	23.553	17.510	9.128	8.382	4.729	1.107	207
65 a 69	31.531	23.533	8.739	14.794	6.423	1.273	302
70 a 74	37.732	27.821	8.460	19.361	8.001	1.540	370
75 a 79	41.123	29.816	8.503	21.313	9.053	1.865	389
80 a 84	45.054	31.277	8.502	22.775	10.513	2.806	458
85 y más	89.123	56.493	14.894	41.599	23.549	8.271	810
Sin especificar	1.904	1.232	688	544	442	171	59

CUADRO 30: DEFUNCIONES SEGUN ESTABLECIMIENTO DE OCURRENCIA DE LA DEFUNCION Y ASOCIACION A ALGUN SISTEMA DE ATENCION DE LA SALUD, POR GRUPO DE EDAD DEL FALLECIDO. REPUBLICA ARGENTINA - AÑO 2018

GRUPO DE EDAD	TOTAL	SUBTOTAL	TIPO DE ESTABLECIMIENTO DE SALUD Y ASOCIACION A SISTEMAS DE ATENCION DE LA SALUD								
	DEFUNCIONES	DEFUNCIONES	Oficial				No oficial				
			EN ESTAB.	Subtotal	Asociado	No	Sin	Subtotal	Asociado	No	Sin
TOTAL GENERAL	336.823	234.111	89.732	41.579	13.030	35.123	144.379	117.697	4.213	22.469	
Menos de 1 año	6.048	5.384	3.782	522	1.635	1.625	1.602	1.351	45	206	
1 a 4	1.214	819	627	172	207	248	192	142	13	37	
5 a 9	593	421	317	103	86	128	104	81	5	18	
10 a 14	725	476	394	117	109	168	82	59	5	18	
15 a 19	2.458	1.223	983	268	246	469	240	164	14	62	
20 a 24	3.528	1.747	1.410	304	340	766	337	234	13	90	
25 a 29	3.404	1.828	1.400	314	369	717	428	283	36	109	
30 a 34	3.624	2.154	1.594	394	441	759	560	379	36	145	
35 a 39	4.728	3.074	2.116	524	565	1.027	958	714	50	194	
40 a 44	5.920	4.055	2.699	683	722	1.294	1.356	999	80	277	
45 a 49	7.705	5.476	3.520	939	867	1.714	1.956	1.471	114	371	
50 a 54	10.907	7.976	4.979	1.391	1.202	2.386	2.997	2.273	146	578	
55 a 59	15.949	11.796	6.997	2.100	1.607	3.290	4.799	3.667	207	925	
60 a 64	23.553	17.510	9.128	3.288	1.747	4.093	8.382	6.632	293	1.457	
65 a 69	31.531	23.533	8.739	4.459	876	3.404	14.794	12.109	428	2.257	
70 a 74	37.732	27.821	8.460	5.140	530	2.790	19.361	16.082	450	2.829	
75 a 79	41.123	29.816	8.503	5.347	432	2.724	21.313	17.642	522	3.149	
80 a 84	45.054	31.277	8.502	5.653	341	2.508	22.775	18.837	550	3.388	
85 y más	89.123	56.493	14.894	9.628	705	4.561	41.599	34.151	1.178	6.270	
Sin especificar	1.904	1.232	688	233	3	452	544	427	28	89	

CUADRO 31: PORCENTAJE DE DEFUNCIONES POR CAUSAS MAL DEFINIDAS SEGUN GRUPO DE EDAD Y JURISDICCION DE OCURRENCIA.
REPUBLICA ARGENTINA - AÑO 2018

JURISDICCION DE OCURRENCIA	DEFUNCIONES			GRUPO DE EDAD (Porcentajes)								
	TOTAL	MAL DEFINIDAS		Menores de 15	15 a 24	25 a 34	35 a 44	45 a 54	55 a 64	65 a 74	75 a 84	85 y más
		Cantidad	Porcentaje									
REPUBLICA ARGENTINA	336.823	21.871	6,5	5,8	3,6	4,5	5,3	5,9	5,8	6,2	6,8	7,4
Ciud. Aut. de Buenos Aire	39.148	1.146	2,9	0,6	1,8	1,1	1,3	1,6	1,8	2,7	3,6	3,6
Buenos Aires	128.057	5.411	4,2	8,6	3,1	3,8	4,9	4,4	3,8	4,1	4,1	4,2
Partidos del Aglom. GBA	80.551	3.388	4,2	9,6	3,1	4,3	5,1	4,1	3,9	4,3	4,3	3,7
Catamarca	2.628	237	9,0	6,7	8,0	6,9	7,0	6,7	8,5	7,5	10,3	11,1
Córdoba	29.944	2.562	8,6	8,9	6,5	7,8	7,4	8,7	7,9	7,7	9,1	9,1
Corrientes	7.200	1.025	14,2	3,3	7,0	7,7	7,4	9,2	13,5	13,8	15,3	21,3
Chaco	8.039	1.096	13,6	8,4	6,5	5,4	7,6	12,5	10,9	13,5	15,3	19,9
Chubut	3.286	264	8,0	3,5	7,2	9,4	2,2	8,6	6,5	4,9	9,5	11,8
Entre Ríos	10.723	1.920	17,9	8,2	8,2	13,2	12,6	15,3	16,5	16,6	18,0	22,7
Formosa	3.869	228	5,9	5,7	1,4	1,4	4,5	3,8	5,0	4,7	6,3	11,1
Jujuy	4.514	565	12,5	1,3	1,5	6,9	10,7	9,8	11,9	10,6	15,4	17,4
La Pampa	2.452	164	6,7	4,0	0,0	1,9	8,0	1,8	5,4	5,6	7,7	8,6
La Rioja	2.277	174	7,6	1,5	10,3	5,1	5,3	4,5	7,1	5,3	8,3	12,1
Mendoza	14.023	340	2,4	0,3	0,9	1,2	2,5	1,6	1,9	2,4	2,4	3,2
Misiones	7.188	16	0,2	3,8	0,0	0,0	0,7	0,2	0,1	0,1	0,1	0,0
Neuquén	3.315	56	1,7	1,9	2,6	2,0	0,0	2,0	2,4	1,6	1,4	1,6
Río Negro	4.592	507	11,0	6,9	2,5	2,5	6,7	9,7	7,5	9,1	12,4	16,0
Salta	8.218	468	5,7	4,3	2,6	3,6	4,7	3,5	5,2	5,2	5,6	8,9
San Juan	5.249	160	3,1	3,7	0,0	2,9	2,5	6,6	3,4	2,1	2,6	3,8
San Luis	3.302	129	3,9	1,2	0,0	4,8	2,0	2,6	2,0	3,3	5,1	5,2
Santa Cruz	1.486	71	4,8	9,1	3,3	2,4	0,0	2,5	4,1	2,9	5,0	9,7
Santa Fe	29.540	3.650	12,4	7,6	5,1	7,0	9,6	12,0	12,1	12,5	12,2	14,0
Santiago del Estero	5.982	1.299	21,7	10,4	5,0	13,4	14,1	16,3	19,3	20,5	26,0	28,4
Tucumán	11.217	368	3,3	1,3	0,9	1,6	3,0	2,9	2,5	2,9	3,7	4,7
Tierra del Fuego	518	7	1,4	9,1	0,0	3,8	0,0	0,0	0,0	0,8	1,1	2,6
Sin especificar	56	8	14,3	100,0	0,0	0,0	0,0	50,0	0,0	12,5	8,3	0,0

DEFUNCIONES INFANTILES

CUADRO 32: DEFUNCIONES INFANTILES Y TASAS DE MORTALIDAD INFANTIL, NEONATAL, POSTNEONATAL Y ESPECIFICA POR PESO (DE 500 GRS Y MÁS) CADA 1.000 NACIDOS VIVOS, POR JURISDICCION DE RESIDENCIA DE LA MADRE.
REPUBLICA ARGENTINA - AÑO 2018

JURISDICCION DE RESIDENCIA DE LA MADRE	NACIDOS VIVOS	DEFUNCIONES INFANTILES				
		TOTAL	NEONATALES			POSTNEO- NATALES
			Subtotal	0-6 días	7-27 días	
REPUBLICA ARGENTINA	685.394	6.048	4.121	2.940	1.181	1.927
Ciud. Aut. de Buenos Aires	35.467	212	153	111	42	59
Buenos Aires	251.377	2.257	1.491	1.018	473	766
Partidos del Aglom. GBA	175.334	1.630	1.076	720	356	554
Catamarca	6.696	62	43	24	19	19
Córdoba	53.569	397	264	182	82	133
Corrientes	19.855	255	205	153	52	50
Chaco	24.783	234	125	98	27	109
Chubut	8.539	71	54	38	16	17
Entre Ríos	21.283	206	154	109	45	52
Formosa	11.809	134	79	59	20	55
Jujuy	11.807	108	81	61	20	27
La Pampa	4.773	44	31	22	9	13
La Rioja	5.673	58	37	30	7	21
Mendoza	30.089	248	183	134	49	65
Misiones	24.858	182	114	79	35	68
Neuquén	10.122	62	42	28	14	20
Río Negro	10.671	89	68	52	16	21
Salta	25.206	251	181	148	33	70
San Juan	13.498	123	89	63	26	34
San Luis	7.050	62	40	23	17	22
Santa Cruz	5.111	39	28	18	10	11
Santa Fe	51.413	434	298	218	80	136
Santiago del Estero	18.074	175	106	68	38	69
Tucumán	27.915	312	232	184	48	80
Tierra del Fuego	2.688	20	14	11	3	6
Otros Países	192	6	3	3	0	3
Lugar no especificado	2.876	7	6	6	0	1

CUADRO 32: Continuación

JURISDICCION DE RESIDENCIA DE LA MADRE	TASA DE MORTALIDAD						
	INFANTIL	NEONATAL			POSTNEO- NATAL	ESPECIFICA POR PESO DE 500 GRS Y MÁS*	
		Subtotal	Precoz	Tardía		INFANTIL	NEONATAL
REPUBLICA ARGENTINA	8,8	6,0	4,3	1,7	2,8	...	5,2
Ciud. Aut. de Buenos Aires	6,0	4,3	3,1	1,2	1,7
Buenos Aires	9,0	5,9	4,0	1,9	3,0
Partidos del Aglom. GBA	9,3	6,1	4,1	2,0	3,2
Catamarca	9,3	6,4	3,6	2,8	2,8	9,2	6,4
Córdoba	7,4	4,9	3,4	1,5	2,5	6,5	4,5
Corrientes	12,8	10,3	7,7	2,6	2,5	11,9	9,8
Chaco	9,4	5,0	4,0	1,1	4,4	...	4,6
Chubut	8,3	6,3	4,5	1,9	2,0	8,0	6,2
Entre Ríos	9,7	7,2	5,1	2,1	2,4	9,4	7,0
Formosa	11,3	6,7	5,0	1,7	4,7	10,5	6,5
Jujuy	9,1	6,9	5,2	1,7	2,3	8,5	6,5
La Pampa	9,2	6,5	4,6	1,9	2,7	8,4	5,9
La Rioja	10,2	6,5	5,3	1,2	3,7	9,2	6,4
Mendoza	8,2	6,1	4,5	1,6	2,2	7,9	5,9
Misiones	7,3	4,6	3,2	1,4	2,7	6,9	4,4
Neuquén	6,1	4,1	2,8	1,4	2,0	5,5	3,7
Río Negro	8,3	6,4	4,9	1,5	2,0	7,4	5,6
Salta	10,0	7,2	5,9	1,3	2,8	8,4	6,1
San Juan	9,1	6,6	4,7	1,9	2,5	8,4	5,9
San Luis	8,8	5,7	3,3	2,4	3,1	8,6	5,6
Santa Cruz	7,6	5,5	3,5	2,0	2,2	7,2	5,3
Santa Fe	8,4	5,8	4,2	1,6	2,6	7,5	5,2
Santiago del Estero	9,7	5,9	3,8	2,1	3,8	9,2	5,6
Tucumán	11,2	8,3	6,6	1,7	2,9	9,1	6,5
Tierra del Fuego	7,4	5,2	4,1	1,1	2,2	7,1	4,8

NOTA:

La tasa de mortalidad específica por peso de 500 gramos y más se muestra sólo para las jurisdicciones que tienen un porcentaje de defunciones de peso no especificado inferior a 10%. En el caso de las muertes postneonatales, el porcentaje de defunciones en las que no se conoce el peso al nacer es elevado en casi todas las jurisdicciones, y alcanza el 30% a nivel total país. Por este motivo, no se incluyen en este cuadro.

CUADRO 33: TASA DE MORTALIDAD INFANTIL POR 1.000 NACIDOS VIVOS, POR JURISDICCION DE RESIDENCIA DE LA MADRE.
REPUBLICA ARGENTINA - AÑOS 1990 A 2018

JURISDICCION DE RESIDENCIA DE LA MADRE	A Ñ O													
	1990	1991	1992	1993	1994	1995	1996	1997	1998	1999	2000	2001	2002	2003
REPUBLICA ARGENTINA	25,6	24,7	23,9	22,9	22	22,2	20,9	18,8	19,1	17,6	16,6	16,3	16,8	16,5
Ciud. Aut. de Buenos Aires	16,8	15,2	14,9	14,6	14,3	13,1	14,7	12,2	13	10,7	9,4	9,6	10,0	10,3
Buenos Aires	24,2	24,2	23,5	22,3	21,8	22,2	20,9	18,8	19,1	16,6	15,1	15,0	15,8	16,3
Catamarca	34,6	31,8	28,1	23,1*	29,8	26,1	26,4	25,6	23,3	20,3	21,0	15,5	20,6	20,1
Córdoba	22,2	22,3	19,6	20,8	20	20,5	19,4	16,3	16,8	15,3	15,0	16,2	14,8	14,3
Corrientes	31,7	28,5	27,7	26,9	26,1	27,3	26,1	22,8	23,8	22,9	30,4	23,5	23,8	21,1
Chaco	35,8	32,3	33,5	34,3	31,4	32,8	34,4	28,2	31,8	29,0	21,9	24,0	26,7	27,7
Chubut	20,6	19,1	19,9	18	18,4	20,3	18	19,1	19,7	17,9	15,8	13,1	17,8	15,1
Entre Ríos	24,3	23,2	22,1	22,7	20,4	20,5	19,5	19,6	18,8	19,5	16,9	14,9	16,5	17,2
Formosa	33,2	24,5	32,3	27,9	30,7	30,5	31,4	29,8	26,9	23,6	23,0	28,9	25,5	25,0
Jujuy	35,8	33,2	32,5	26,7	25,2	26,4	24,4	24	21,5	23,4	23,1	18,4	20,6	19,2
La Pampa	22,2	20,5	21,3	17,9	15	17,4	12,4	12,1	14	15,2	15,3	12,4	13,1	12,7
La Rioja	28,8	27,2	26	24,1	22,8	22,1	25,7	19,3	22,9	20,6	20,9	23,5	20,8	17,3
Mendoza	21,1	23,6	22,1	20,5	18,8	18,4	17,5	16,7	15,6	16,2	14,3	12,1	12,3	11,1
Misiones	31,8	32,1	27	29,8	23,1	23,2	24,1	21,3	20	21,7	22,2	19,6	22,3	20,2
Neuquén	16,9	15,6	16,2	16,2	15,3	14,1	15,7	13,8	14,8	12,4	11,4	13,0	11,7	10,8
Río Negro	23,1	24,1	22,7	21,4	19,6	20,8	16,2	15,5	17,7	15,8	16,6	14,7	14,8	15,9
Salta	32,3	32,9	32,8	27,7	29,8	26,8	25,5	20,5	22,6	21,2	18,8	19,1	18,9	16,9
San Juan	24,4	24,6	23,7	21,3	21,3	25,2	21,6	21,5	21,7	20,7	19,4	18,8	20,2	19,6
San Luis	29,7	28,6	23,7	26,2	27,6	23,1	20,6	19,9	20,6	18,9	17,2	17,8	16,5	17,4
Santa Cruz	20,7	19,9	20,6	18,5	15,9	21,9	12,8	16	18	13,2	17,2	14,5	17,2	15,5
Santa Fe	28,3	22,2	20,9	19,8	17,8	17,6	15,7	16,3	16,2	15,2	14,4	14,3	14,0	13,9
Santiago del Estero	28,3	29,2	28,7	28,9	29	23,3	17,1	16,6	18,1	15,5	13,2	14,8	12,4	14,2
Tucumán	28,5	28,6	28,8	27,1	23,9	28,9	28,8	19,6	19,9	22,5	22,4	24,5	24,3	23,0
Tierra del Fuego	27,9	16,7	11,2	15,2	13,6	11,1	9,7	11,2	11,9	7,8	10,5	10,1	9,1	8,4

NOTAS:

En algunas jurisdicciones se observan variaciones en las tasas de mortalidad infantil no esperables en función de la tendencia histórica. Véase NOTAS TÉCNICAS en Indicadores generales.

* Después de publicados los datos definitivos de 1993, la Provincia de Catamarca envió un nuevo archivo de defunciones y nacimientos. De acuerdo al mismo, se produjeron en esa provincia en el año mencionado 232 defunciones infantiles y 7369 nacimientos de residentes. Por lo tanto, la tasa de mortalidad infantil corregida de Catamarca es de 31,5.

(1) Varios meses después de la difusión de las Estadísticas Vitales 2011, la provincia de Misiones envió una nueva base de datos de nacidos vivos registrados en el año 2011, que determina un menor valor para la tasa de mortalidad infantil (11,2 o/oo).

CUADRO 33: Continuación

JURISDICCION DE RESIDENCIA DE LA MADRE	A Ñ O														
	2004	2005	2006	2007	2008	2009	2010	2011	2012	2013	2014	2015	2016	2017	2018
REPÚBLICA ARGENTINA	14,4	13,3	12,9	13,3	12,5	12,1	11,9	11,7	11,1	10,8	10,6	9,7	9,7	9,3	8,8
Ciud. Aut. de Buenos Aires	8,7	8,0	8,3	8,4	7,7	8,5	7,0	8,8	8,3	8,9	8,1	6,4	7,5	6,9	6,0
Buenos Aires	13,0	13,0	12,5	13,6	12,4	12,5	12,0	11,8	11,4	11,0	10,5	9,9	9,9	9,4	9,0
Catamarca	21,8	16,8	15,4	14,9	15,3	14,5	15,4	14,0	8,9	9,7	9,2	11,0	11,7	7,8	9,3
Córdoba	12,7	11,9	11,6	12,7	12,1	10,7	11,1	10,8	9,7	9,6	8,9	8,4	8,9	9,3	7,4
Corrientes	19,3	18,2	17,5	15,6	17,1	15,3	16,8	15,7	14,4	14,9	15,9	14,5	13,5	12,8	12,8
Chaco	21,3	19,9	18,9	21,2	18,0	17,8	14,7	11,4	13,3	11,6	12,8	11,6	11,9	10,9	9,4
Chubut	11,8	11,7	11,5	11,0	10,4	9,4	9,8	10,2	9,8	9,3	8,1	6,9	9,0	6,8	8,3
Entre Ríos	15,5	13,2	12,6	11,9	13,5	11,8	11,6	11,0	10,8	9,2	9,9	10,4	10,4	8,2	9,7
Formosa	25,1	22,9	24,2	22,9	19,2	20,5	17,8	21,2	17,3	14,2	14,2	12,6	15,0	16,0	11,3
Jujuy	17,8	16,1	17,0	15,2	14,0	11,5	13,4	12,9	12,0	11,8	10,3	10,7	11,6	10,5	9,1
La Pampa	14,6	11,4	10,0	11,8	14,9	13,7	7,0	10,4	8,9	9,9	6,8	8,9	7,9	8,6	9,2
La Rioja	18,2	13,8	14,1	12,9	15,0	14,6	12,6	16,5	13,7	12,0	13,4	11,3	9,4	10,2	10,2
Mendoza	13,5	11,3	11,9	11,3	10,8	9,9	11,7	9,7	9,5	8,5	9,8	8,7	8,0	7,8	8,2
Misiones ⁽¹⁾	16,6	14,6	17,1	14,6	13,9	13,0	13,2	13,7	11,3	10,4	9,7	9,0	10,3	8,4	7,3
Neuquén	11,1	9,9	9,8	9,6	7,4	7,6	9,2	7,5	6,9	10,3	9,2	8,7	7,5	7,1	6,1
Río Negro	14,1	9,4	9,3	9,8	11,7	8,8	9,4	9,6	9,4	11,4	8,7	8,2	7,0	8,1	8,3
Salta	15,4	14,3	14,9	15,4	14,4	14,0	12,8	14,0	12,9	14,1	12,8	11,8	11,8	11,0	10,0
San Juan	16,4	16,7	14,0	13,2	14,4	11,0	11,0	9,9	9,9	12,3	11,1	9,1	8,1	10,7	9,1
San Luis	15,2	16,0	12,8	15,7	13,1	12,9	10,7	12,3	10,9	8,6	11,0	9,4	9,7	8,3	8,8
Santa Cruz	11,9	11,0	15,4	12,9	10,6	10,3	9,7	9,7	8,9	9,5	9,9	10,9	9,2	8,4	7,6
Santa Fe	12,0	12,4	11,0	11,6	11,5	11,1	10,3	10,8	10,3	9,8	10,4	8,3	8,2	9,0	8,4
Santiago del Estero	13,8	11,7	12,1	13,8	10,4	12,1	14,0	11,7	11,6	11,5	10,9	8,3	10,7	7,5	9,7
Tucumán	20,5	16,2	13,5	12,9	13,8	13,1	14,1	14,1	14,1	13,1	13,3	12,4	11,0	11,5	11,2
Tierra del Fuego	4,1	6,7	10,9	10,2	6,8	4,6	9,9	7,1	7,4	7,7	8,2	7,6	6,7	7,0	7,4

CUADRO 34: DEFUNCIONES DE MENORES DE 1 AÑO SEGUN INTERVALO DE PESO AL NACER (EN GRAMOS), POR JURISDICCION DE RESIDENCIA DE LA MADRE. REPUBLICA ARGENTINA - AÑO 2018

JURISDICCION DE RESIDENCIA DE LA MADRE	TOTAL	INTERVALO DE PESO AL NACER (en gramos)							
		Menos de 1000	De 1000 a 1499	De 1500 a 1999	De 2000 a 2499	De 2500 a 2999	De 3000 a 3499	De 3500 y más	Sin especificar
REPUBLICA ARGENTINA	6.048	1.742	720	483	541	590	609	418	945
Ciud. Aut. de Buenos Aires	212	74	24	18	11	16	9	6	54
Buenos Aires	2.257	577	244	149	155	163	171	115	683
Partidos del Aglom. GBA	1.630	448	165	110	100	101	113	80	513
Catamarca	62	23	8	5	8	7	7	4	0
Córdoba	397	106	59	35	46	45	40	30	36
Corrientes	255	88	34	12	27	37	27	20	10
Chaco	234	56	32	19	19	22	25	30	31
Chubut	71	18	14	8	10	0	13	6	2
Entre Ríos	206	58	38	23	23	28	22	11	3
Formosa	134	19	17	17	9	25	19	19	9
Jujuy	108	35	24	8	8	10	10	9	4
La Pampa	44	11	3	7	5	7	5	3	3
La Rioja	58	14	7	4	9	7	5	7	5
Mendoza	248	76	35	26	23	25	42	16	5
Misiones	182	40	19	18	21	26	30	19	9
Neuquén	62	23	2	6	5	11	6	5	4
Río Negro	89	38	7	5	6	5	10	12	6
Salta	251	88	31	22	24	27	23	16	20
San Juan	123	44	12	8	14	17	15	9	4
San Luis	62	22	5	4	6	8	9	6	2
Santa Cruz	39	15	4	5	3	2	5	3	2
Santa Fe	434	145	46	44	46	40	51	34	28
Santiago del Estero	175	33	20	14	28	30	28	16	6
Tucumán	312	132	32	24	31	26	33	20	14
Tierra del Fuego	20	5	3	0	3	4	3	1	1
Otros Países	6	1	0	1	0	2	1	0	1
Lugar no especificado	7	1	0	1	1	0	0	1	3

CUADRO 34 - Continuación

JURISDICCION	TOTAL	INTERVALO DE PESO AL NACER (en gramos)							
DE RESIDENCIA		Menos de	De 1000	De 1500	De 2000	De 2500	De 3000	De 3500	Sin
DE LA MADRE		1000	a 1499	a 1999	a 2499	a 2999	a 3499	y más	especificar
NEONATALES									
REPUBLICA ARGENTINA	4.121	1.577	591	363	349	339	322	222	358
Ciud. Aut. de Buenos Aires	153	62	21	17	7	10	6	5	25
Buenos Aires	1.491	515	208	116	109	106	97	78	262
Partidos del Aglom. GBA	1.076	394	146	86	75	65	66	57	187
Catamarca	43	22	6	4	3	5	2	1	0
Córdoba	264	92	44	26	35	25	21	10	11
Corrientes	205	85	31	11	22	24	20	10	2
Chaco	125	43	26	10	7	11	8	11	9
Chubut	54	15	13	7	8	0	8	3	0
Entre Ríos	154	56	30	21	12	13	13	7	2
Formosa	79	19	13	10	5	14	10	7	1
Jujuy	81	33	20	7	7	8	2	4	0
La Pampa	31	10	1	7	2	5	1	3	2
La Rioja	37	13	6	1	5	5	3	4	0
Mendoza	183	68	31	18	16	14	25	10	1
Misiones	114	36	11	15	14	11	18	7	2
Neuquén	42	18	2	5	4	4	4	2	3
Río Negro	68	34	7	4	5	3	7	4	4
Salta	181	85	24	15	16	17	9	9	6
San Juan	89	42	8	5	8	12	8	3	3
San Luis	40	18	4	2	4	2	5	4	1
Santa Cruz	28	14	4	4	1	2	1	1	1
Santa Fe	298	135	36	29	26	20	22	18	12
Santiago del Estero	106	29	17	11	8	13	14	12	2
Tucumán	232	126	25	16	21	13	18	7	6
Tierra del Fuego	14	5	3	0	3	1	0	1	1
Otros Países	3	1	0	1	0	1	0	0	0
Lugar no especificado	6	1	0	1	1	0	0	1	2
POST-NEONATALES									
REPUBLICA ARGENTINA	1.927	165	129	120	192	251	287	196	587
Ciud. Aut. de Buenos Aires	59	12	3	1	4	6	3	1	29
Buenos Aires	766	62	36	33	46	57	74	37	421
Partidos del Aglom. GBA	554	54	19	24	25	36	47	23	326
Catamarca	19	1	2	1	5	2	5	3	0
Córdoba	133	14	15	9	11	20	19	20	25
Corrientes	50	3	3	1	5	13	7	10	8
Chaco	109	13	6	9	12	11	17	19	22
Chubut	17	3	1	1	2	0	5	3	2
Entre Ríos	52	2	8	2	11	15	9	4	1
Formosa	55	0	4	7	4	11	9	12	8
Jujuy	27	2	4	1	1	2	8	5	4
La Pampa	13	1	2	0	3	2	4	0	1
La Rioja	21	1	1	3	4	2	2	3	5
Mendoza	65	8	4	8	7	11	17	6	4
Misiones	68	4	8	3	7	15	12	12	7
Neuquén	20	5	0	1	1	7	2	3	1
Río Negro	21	4	0	1	1	2	3	8	2
Salta	70	3	7	7	8	10	14	7	14
San Juan	34	2	4	3	6	5	7	6	1
San Luis	22	4	1	2	2	6	4	2	1
Santa Cruz	11	1	0	1	2	0	4	2	1
Santa Fe	136	10	10	15	20	20	29	16	16
Santiago del Estero	69	4	3	3	20	17	14	4	4
Tucumán	80	6	7	8	10	13	15	13	8
Tierra del Fuego	6	0	0	0	0	3	3	0	0
Otros Países	3	0	0	0	0	1	1	0	1
Lugar no especificado	1	0	0	0	0	0	0	0	1

CUADRO 35: DEFUNCIONES DE MENORES DE 5 AÑOS POR GRUPO DE EDAD SEGUN CAUSAS SELECCIONADAS.
REPUBLICA ARGENTINA - AÑO 2018

CAUSAS SELECCIONADAS DE MORTALIDAD	MENORES DE 1 AÑO				DE 1 A 4 AÑOS				
	Subtotal	Neonatales		Postneonatales	Subtotal	1	2	3	4
		Precoces	Tardías						
TODAS LAS CAUSAS	6.048	2.940	1.181	1.927	1.214	494	319	220	181
Ciertas enfermedades infecciosas y parasitarias	196	32	23	141	58	31	8	12	7
Diarrea y gastroenteritis de presunto origen infeccioso	28	1	8	19	12	5	4	1	2
Otras enfermedades infecciosas intestinales	8	0	2	6	2	1	0	0	1
Tuberculosis	0	0	0	0	1	0	1	0	0
Tétanos	0	0	0	0	0	0	0	0	0
Difteria	0	0	0	0	0	0	0	0	0
Tos ferina	3	0	1	2	0	0	0	0	0
Infección meningocócica	3	0	0	3	2	1	0	1	0
Septicemia	90	0	0	90	34	20	3	8	3
Poliomielitis aguda	0	0	0	0	0	0	0	0	0
Sarampión	0	0	0	0	0	0	0	0	0
(VIH)	2	1	1	0	2	2	0	0	0
Otras enfermedades virales	9	1	0	8	4	1	0	2	1
Paludismo (malaria)	0	0	0	0	0	0	0	0	0
Resto de ciertas enfermedades infecciosas y parasitarias	53	29	11	13	1	1	0	0	0
Tumores (neoplasias)	29	4	4	21	124	19	30	35	40
Leucemia	3	0	0	3	41	7	9	12	13
Resto de tumores malignos	11	0	1	10	64	5	17	17	25
Resto de tumores	15	4	3	8	19	7	4	6	2
Enfermedades de la sangre y de los órganos hematopoyéticos	17	2	3	12	21	7	7	6	1
Anemias	4	0	1	3	8	1	3	3	1
Resto de enfermedades de la sangre y los órganos hematopoyéticos	13	2	2	9	13	6	4	3	0
Enfermedades endócrinas, nutricionales y metabólicas	38	3	5	30	38	9	12	10	7
Desnutrición y otras deficiencias nutricionales	8	0	1	7	6	2	2	2	0
Resto de enfermedades endócrinas, nutricionales y metabólicas	30	3	4	23	32	7	10	8	7
Enfermedades del sistema nervioso	66	3	5	58	91	41	16	19	15
Meningitis	23	0	3	20	6	3	2	0	1
Resto de enfermedades del sistema nervioso	43	3	2	38	85	38	14	19	14
Enfermedades del oído y de la apófisis mastoides	0	0	0	0	0	0	0	0	0
Enfermedades del sistema circulatorio	55	1	0	54	47	17	16	7	7
Enfermedades del sistema respiratorio	380	1	7	372	175	76	45	34	20
Gripe A	2	0	0	2	5	2	2	1	0
Neumonía	95	1	1	93	85	45	17	13	10
Otras infecciones respiratorias agudas	53	0	3	50	8	4	1	2	1
Resto de enfermedades del sistema respiratorio	230	0	3	227	77	25	25	18	9
Enfermedades del sistema digestivo	30	0	2	28	13	3	7	2	1
Enfermedades del sistema genitourinario	19	0	4	15	14	6	3	3	2
Ciertas afecciones originadas en el período perinatal	3.039	2.044	746	249	0	0	0	0	0
R. nac.afect. por fact. maternos y comp. del embarazo, trabajo de parto y parto	168	130	28	10	0	0	0	0	0
Trastornos relacionados con duración de gestación y crecimiento fetal	1.026	817	156	53	0	0	0	0	0
Traumatismo del nacimiento	5	4	1	0	0	0	0	0	0
Hipoxia intrauterina y asfixia del nacimiento	116	94	17	5	0	0	0	0	0
Dificultad respiratoria del recién nacido	402	310	68	24	0	0	0	0	0
Neumonía congénita	43	21	16	6	0	0	0	0	0
Otras afecciones respiratorias del recién nacido	349	250	59	40	0	0	0	0	0
Sepsis bacteriana del recién nacido	352	171	145	36	0	0	0	0	0

CUADRO 35: Continuación

CAUSAS SELECCIONADAS DE MORTALIDAD	MENORES DE 1 AÑO				DE 1 A 4 AÑOS				
	Subtotal	Neonatales		Postneonatales	Subtotal	1	2	3	4
		Precoces	Tardías						
Onfalitis del recién nacido con o sin hemorragia leve	1	0	1	0	0	0	0	0	0
Trastornos hemorrágicos y hematológicos del recién nacido	120	62	49	9	0	0	0	0	0
Resto de afecciones perinatales	457	185	206	66	0	0	0	0	0
Malform. congénitas, deformidades y anomalías cromosómicas	1.690	817	344	529	192	98	52	19	23
Hidrocéfalo congénito y espina bífida	50	25	7	18	22	13	3	2	4
Otras malformaciones congénitas del sistema nervioso	162	126	11	25	20	7	7	2	4
Malformaciones congénitas del corazón	536	149	149	238	78	39	20	8	11
Otras malformaciones congénitas del sistema circulatorio	92	26	35	31	4	4	0	0	0
Síndrome de Down y otras anomalías cromosómicas	159	61	38	60	18	10	5	2	1
Otras malformaciones congénitas	691	430	104	157	50	25	17	5	3
Síntomas, signos y hallazgos anormales no clasificados en otra parte	351	28	27	296	92	44	22	16	10
Síndrome de muerte súbita infantil	144	15	18	111	0	0	0	0	0
Otros síntomas, signos y hallazgos anormales no clasificados en otra parte	207	13	9	185	92	44	22	16	10
Todas las demás enfermedades	3	0	0	3	6	3	1	1	1
Causas externas de mortalidad	135	5	11	119	343	140	100	56	47
Accidentes de transporte	20	0	1	19	64	20	20	14	10
Ahogamiento y sumersión accidentales	7	0	0	7	70	40	22	7	1
Otros accidentes que obstruyen la respiración	64	0	5	59	22	12	4	0	6
Exposición al humo, fuego y llamas	2	0	0	2	18	6	8	3	1
Envenenamiento accidental por, y exposición a sustancias nocivas	8	0	0	8	7	2	3	1	1
Agresiones	6	1	0	5	22	5	8	7	2
Todas las demás causas externas	28	4	5	19	140	55	35	24	26

CUADRO 36: DEFUNCIONES NEONATALES, PORCENTAJE Y TASA DE MORTALIDAD POR 1.000 NACIDOS VIVOS, SEGUN GRUPOS DE CAUSAS BASADOS EN CRITERIOS DE REDUCIBILIDAD. REPUBLICA ARGENTINA - AÑO 2018

GRUPO DE CAUSAS	DEFUNCIONES NEONATALES		
	Cantidad	Porcentaje	TASA (0/00)
TODAS LAS CAUSAS	4.121	100,0	6,0
REDUCIBLES	2.265	55,0	3,3
Preferentemente en el embarazo	194	4,7	0,3
Preferentemente en el parto	33	0,8	0,0
Preferentemente en el recién nacido	1.129	27,4	1,6
<i>Por tratamiento clínico</i>	537	13,0	0,8
<i>Por tratamiento quirúrgico</i>	65	1,6	0,1
<i>Por tratamiento clínico y quirúrgico</i>	527	12,8	0,8
En el período perinatal	894	21,7	1,3
Otras reducibles	15	0,4	0,0
DIFÍCILMENTE REDUCIBLES	1.394	33,8	2,0
NO CLASIFICABLES	348	8,4	0,5
MAL DEFINIDAS E INESPECÍFICAS	114	2,8	0,2

Nota: Las tasas indicadas con 0,0 corresponden a valores menores a 0,5 por diez mil.

CUADRO 37: DEFUNCIONES POSTNEONATALES, PORCENTAJE Y TASA DE MORTALIDAD POR 1.000 NACIDOS VIVOS, SEGUN GRUPOS DE CAUSAS BASADOS EN CRITERIOS DE REDUCIBILIDAD. REPUBLICA ARGENTINA - AÑO 2018

GRUPO DE CAUSAS	DEFUNCIONES POSTNEONATALES		
	Cantidad	Porcentaje	TASA (0/00)
TODAS LAS CAUSAS	1.927	100,0	2,8
REDUCIBLES	1.240	64,3	1,8
Por prevención	8	0,4	0,0
Por tratamiento	529	27,5	0,8
Por prevención y tratamiento	579	30,0	0,8
Otras reducibles	124	6,4	0,2
DIFÍCILMENTE REDUCIBLES	165	8,6	0,2
NO CLASIFICABLES	148	7,7	0,2
MAL DEFINIDAS E INESPECÍFICAS	374	19,4	0,5

Nota: Las tasas indicadas con 0,0 corresponden a valores menores a 0,5 por diez mil.

CUADRO 38: DEFUNCIONES DE MENORES DE 1 AÑO SEGUN LOCAL DE OCURRENCIA, POR JURISDICCION DE RESIDENCIA DE LA MADRE. REPUBLICA ARGENTINA - AÑO 2018

JURISDICCION DE RESIDENCIA DE LA MADRE	LOCAL DE OCURRENCIA					
	TOTAL	Establecimiento de salud			Domicilio particular	Otro lugar
		Subtotal	Oficial	No oficial		
REPUBLICA ARGENTINA	6.048	5.384	3.782	1.602	569	94
Ciud. Aut. de Buenos Aires	212	207	85	122	4	1
Buenos Aires*	2257	1911	1241	670	334	11
Partidos del Aglom. GBA	1630	1371	899	472	255	3
Catamarca	62	56	50	6	6	0
Córdoba	397	373	236	137	22	2
Corrientes	255	237	200	37	15	3
Chaco	234	202	155	47	26	6
Chubut	71	64	40	24	3	4
Entre Ríos	206	194	130	64	9	3
Formosa	134	115	106	9	15	4
Jujuy	108	98	77	21	9	1
La Pampa	44	39	32	7	5	0
La Rioja	58	53	42	11	4	1
Mendoza	248	222	161	61	23	3
Misiones	182	155	134	21	19	8
Neuquén	62	60	36	24	1	1
Río Negro	89	82	55	27	6	1
Salta	251	233	213	20	12	6
San Juan	123	111	82	29	7	5
San Luis	62	55	33	22	6	1
Santa Cruz	39	32	30	2	3	4
Santa Fe	434	415	274	141	15	4
Santiago del Estero	175	149	121	28	12	14
Tucumán	312	292	230	62	10	10
Tierra del Fuego	20	17	9	8	3	0
Otros Países	6	6	6	0	0	0
Lugar no especificado	7	6	4	2	0	1

El total de defunciones incluye una defunción con lo local de ocurrencia no especificado.

CUADRO 39: DEFUNCIONES INFANTILES SEGUN GRUPOS SELECCIONADOS DE EDAD GESTACIONAL (EN SEMANAS) , POR JURISDICCION DE RESIDENCIA DE LA MADRE. REPUBLICA ARGENTINA - AÑO 2018

JURISDICCION DE RESIDENCIA DE LA MADRE	TOTAL	TIEMPO DE GESTACION (en semanas completas)									
		Menos de 22	22 a 23	24 a 27	28 a 31	32 a 33	34 a 36	37 a 38	39 a 41	42 y más	Sin especificar
REPUBLICA ARGENTINA	6.048	118	292	1.198	790	323	716	800	762	20	1.029
Ciud. Aut. de Buenos Aires	212	1	13	48	38	12	14	16	13	0	57
Buenos Aires	2.257	18	102	415	255	98	209	210	218	4	728
Partidos del Aglom. GBA	1.630	12	70	329	187	66	141	124	154	4	543
Catamarca	62	0	1	16	12	2	7	16	8	0	0
Córdoba	397	3	11	71	73	34	58	57	45	3	42
Corrientes	255	10	20	59	35	11	27	38	42	0	13
Chaco	234	2	4	42	34	16	31	31	38	2	34
Chubut	71	1	3	16	11	5	5	15	11	1	3
Entre Ríos	206	2	6	44	38	17	29	37	26	1	6
Formosa	134	0	1	27	18	7	19	25	22	0	15
Jujuy	108	6	2	13	26	7	19	18	12	1	4
La Pampa	44	0	0	10	2	6	6	8	9	0	3
La Rioja	58	1	2	12	6	3	7	15	7	0	5
Mendoza	248	3	13	62	31	17	32	48	36	1	5
Misiones	182	0	3	29	21	12	23	39	44	2	9
Neuquén	62	1	6	13	6	2	10	11	9	0	4
Río Negro	89	0	8	28	8	5	11	9	15	0	5
Salta	251	14	19	43	34	13	28	36	31	2	31
San Juan	123	2	7	31	14	4	18	18	25	0	4
San Luis	62	1	1	17	9	2	8	13	9	0	2
Santa Cruz	39	0	3	11	5	2	3	6	7	0	2
Santa Fe	434	5	32	103	54	22	59	57	68	2	32
Santiago del Estero	175	3	8	21	23	9	53	22	29	1	6
Tucumán	312	44	26	64	32	16	35	47	34	0	14
Tierra del Fuego	20	0	0	3	5	1	2	6	2	0	1
Otros países	6	1	0	0	0	0	2	1	1	0	1
Lugar no especificado	7	0	1	0	0	0	1	1	1	0	3

DEFUNCIONES MATERNAS

CUADRO 40: MUERTES MATERNAS Y RAZÓN DE MORTALIDAD MATERNA SEGUN GRUPO DE CAUSAS Y EDAD DE LAS FALLECIDAS,
POR 10.000 NACIDOS VIVOS. REPUBLICA ARGENTINA - AÑO 2018

GRUPO DE CAUSAS DE DEFUNCION	TOTAL MUERTES MATERNAS	RAZÓN DE MORTALIDAD MATERNA	GRUPO DE EDAD							
			Menor de 15	15 a 19	20 a 24	25 a 29	30 a 34	35 a 39	40 a 44	45 y más
TODAS LAS CAUSAS	257	3,7	1	30	51	49	49	59	15	3
Embarazo terminado en aborto	35	0,5	0	2	8	8	9	7	0	1
Causas obstétricas directas	157	2,3	0	17	30	29	27	41	12	1
Trastornos hipertensivos, edema y proteinuria en el embarazo, parto y puerperio	46	0,7	0	7	7	8	9	13	1	1
Placenta previa, desprendimiento prematuro de placenta y hemorragia anteparto	12	0,2	0	0	2	2	1	4	3	0
Hemorragia postparto	21	0,3	0	0	6	3	2	9	1	0
Sepsis y otras complicaciones principalmente relacionadas con el puerperio	31	0,5	0	4	7	10	6	3	1	0
Muerte obstétrica de causa no especificada	10	0,1	0	0	4	2	0	2	2	0
Otras causas directas	37	0,5	0	6	4	4	9	10	4	0
Causas obstétricas indirectas	65	0,9	1	11	13	12	13	11	3	1
Enferm. por Virus de la Inmunodeficiencia Humana	2	0,0	0	1	1	0	0	0	0	0
Enf. del Sist. Circulatorio que complican el embarazo, parto o puerperio	11	0,2	0	1	2	6	1	0	1	0
Enf. del Sist. Respiratorio que complican el embarazo, parto o puerperio	14	0,2	1	4	1	3	2	3	0	0
Enf. del Sist. Digestivo que complican el embarazo, parto o puerperio	6	0,1	0	2	1	0	1	2	0	0
Otras causas indirectas	32	0,5	0	3	8	3	9	6	2	1

NOTA:

Las tasas indicadas con 0,0 corresponden a valores menores a 0,5 por cien mil.

* Véase la sección "Calidad de la Información" (página 20).

CUADRO 40A: MUERTES MATERNAS Y RAZÓN DE MORTALIDAD MATERNA SEGUN LISTA AMPLIADA DE CAUSAS Y EDAD DE LAS FALLECIDAS, POR 10.000 NACIDOS VIVOS. REPUBLICA ARGENTINA - AÑO 2018

GRUPO DE CAUSAS DE DEFUNCION	TOTAL MUERTES MATERNAS	RAZÓN DE MORTALIDAD MATERNA	GRUPO DE EDAD							
			Menor de							
			15	15 a 19	20 a 24	25 a 29	30 a 34	35 a 39	40 a 44	45 y más
TODAS LAS CAUSAS	257	3,7	1	30	51	49	49	59	15	3
Embarazo terminado en aborto	35	0,5	0	2	8	8	9	7	0	1
Embarazo ectópico, mola hidatiforme y feto muerto y retenido	13	0,2	0	2	3	3	1	3	0	1
Aborto espontáneo	3	0,0	0	0	1	1	1	0	0	0
Aborto médico, otro aborto, aborto no especificado e intento fallido de aborto	19	0,3	0	0	4	4	7	4	0	0
Causas obstétricas directas	157	2,3	0	17	30	29	27	41	12	1
Trastornos hipertensivos, edema y proteinuria en el embarazo, parto y puerperio	46	0,7	0	7	7	8	9	13	1	1
Placenta previa, desprendimiento prematuro de placenta y hemorragia anteparto	12	0,2	0	0	2	2	1	4	3	0
Hemorragia postparto	21	0,3	0	0	6	3	2	9	1	0
Sepsis y otras infecciones postparto	27	0,4	0	4	4	10	6	2	1	0
Embolia obstétrica	3	0,0	0	0	2	0	0	1	0	0
Otras complicaciones relacionadas principalmente con el puerperio	1	0,0	0	0	1	0	0	0	0	0
Muerte obstétrica de causa no especificada	10	0,1	0	0	4	2	0	2	2	0
Otras causas directas	37	0,5	0	6	4	4	9	10	4	0
Causas obstétricas indirectas	65	0,9	1	11	13	12	13	11	3	1
Enferm. por Virus de la Inmunodeficiencia Humana	2	0,0	0	1	1	0	0	0	0	0
Enf. del Sist. Circulatorio que complican el embarazo, parto o puerperio	11	0,2	0	1	2	6	1	0	1	0
Enf. del Sist. Respiratorio que complican el embarazo, parto o puerperio	14	0,2	1	4	1	3	2	3	0	0
Enf. del Sist. Digestivo que complican el embarazo, parto o puerperio	6	0,1	0	2	1	0	1	2	0	0
Otras causas indirectas	32	0,5	0	3	8	3	9	6	2	1

NOTAS:

Las tasas indicadas con 0,0 corresponden a valores menores a 0,5 por cien mil.

El agrupamiento de causas utilizado en este cuadro tiene por objetivo ampliar las posibilidades de análisis del perfil de causas de muerte materna y ha sido elaborado en conjunto con la Dirección de Maternidad, Infancia y Adolescencia.

CUADRO 41 : MUERTES MATERNAS SEGUN GRUPO DE CAUSAS Y LOCAL DE OCURRENCIA
 REPUBLICA ARGENTINA - AÑO 2018

GRUPO DE CAUSAS DE DEFUNCION	TOTAL MUERTES MATERNAS	LOCAL DE OCURRENCIA					
		Establecimiento de salud			Domicilio particular	Otro lugar	Sin especificar
		Subtotal	Oficial	No oficial			
TODAS LAS CAUSAS	257	237	190	47	14	6	0
Embarazo terminado en aborto	35	32	30	2	2	1	0
Causas obstétricas directas	157	145	114	31	8	4	0
Trastornos hipertensivos, edema y proteinuria en el embarazo, parto y puerperio	46	44	35	9	2	0	0
Placenta previa, desprendimiento prematuro de placenta y hemorragia anteparto	12	10	7	3	1	1	0
Hemorragia postparto	21	20	16	4	1	0	0
Sepsis y otras complicaciones principalmente relacionadas con el puerperio	31	29	26	3	0	2	0
Muerte obstétrica de causa no especificada	10	5	2	3	4	1	0
Otras causas directas	37	37	28	9	0	0	0
Causas obstétricas indirectas	65	60	46	14	4	1	0
Enferm. por Virus de la Inmunodeficiencia Humana	2	2	2	0	0	0	0
Enf. del Sist. Circulatorio que complican el embarazo, parto o puerperio	11	9	8	1	2	0	0
Enf. del Sist. Respiratorio que complican el embarazo, parto o puerperio	14	13	10	3	1	0	0
Enf. del Sist. Digestivo que complican el embarazo, parto o puerperio	6	6	6	0	0	0	0
Otras causas indirectas	32	30	20	10	1	1	0

CUADRO 41A : MUERTES MATERNAS SEGUN LISTA AMPLIADA DE CAUSAS Y LOCAL DE OCURRENCIA
REPUBLICA ARGENTINA - AÑO 2018

GRUPO DE CAUSAS DE DEFUNCION	TOTAL MUERTES MATERNAS	LOCAL DE OCURRENCIA					
		Establecimiento de salud			Domicilio	Otro	Sin
		Subtotal	Oficial	No oficial	particular	lugar	especificar
TODAS LAS CAUSAS	257	237	190	47	14	6	0
Embarazo terminado en aborto	35	32	30	2	2	1	0
Embarazo ectópico, mola hidatiforme y feto muerto y retenido	13	12	11	1	1	0	0
Aborto espontáneo	3	2	2	0	0	1	0
Aborto médico, otro aborto, aborto no especificado e intento fallido de aborto	19	18	17	1	1	0	0
Causas obstétricas directas	157	145	114	31	8	4	0
Trastornos hipertensivos, edema y proteinuria en el embarazo, parto y puerperio	46	44	35	9	2	0	0
Placenta previa, desprendimiento prematuro de placenta y hemorragia anteparto	12	10	7	3	1	1	0
Hemorragia postparto	21	20	16	4	1	0	0
Sepsis y otras infecciones postparto	27	25	22	3	0	2	0
Embolia obstétrica	3	3	3	0	0	0	0
Otras complicaciones relacionadas principalmente con el puerperio	1	1	1	0	0	0	0
Muerte obstétrica de causa no especificada	10	5	2	3	4	1	0
Otras causas directas	37	37	28	9	0	0	0
Causas obstétricas indirectas	65	60	46	14	4	1	0
Enferm. por Virus de la Inmunodeficiencia Humana	2	2	2	0	0	0	0
Enf. del Sist. Circulatorio que complican el embarazo, parto o puerperio	11	9	8	1	2	0	0
Enf. del Sist. Respiratorio que complican el embarazo, parto o puerperio	14	13	10	3	1	0	0
Enf. del Sist. Digestivo que complican el embarazo, parto o puerperio	6	6	6	0	0	0	0
Otras causas indirectas	32	30	20	10	1	1	0

NOTA:

El agrupamiento de causas utilizado en este cuadro tiene por objetivo ampliar las posibilidades de análisis del perfil de causas de muerte materna y ha sido elaborado en conjunto con la Dirección de Maternidad, Infancia y Adolescencia.

CUADRO 42: MUERTES MATERNAS POR GRUPO DE CAUSAS, MATERNAS TARDIAS Y SECUELAS Y RAZON DE MORTALIDAD MATERNA POR 10.000 NACIDOS VIVOS SEGUN JURISDICCION DE RESIDENCIA. REPUBLICA ARGENTINA - AÑO 2018

JURISDICCION DE DE RESIDENCIA	TOTAL	MUERTES MATERNAS				MUERTES	MUERTES MAT	RAZÓN DE
		Subtotal	GRUPO DE CAUSAS			MATERNAS	POR SECUELAS	MORTALIDAD
			Aborto	Directas	Indirectas	TARDIAS	DE CAUSAS OBST.	MATERNA
REPUBLICA ARGENTINA	295	257	35	157	65	38	0	3,7
Ciud. Aut. de Buenos Aires*	8	8	3	4	1	0	0	2,3
Buenos Aires	99	89	17	49	23	10	0	3,5
Partidos del Aglom. GBA	74	68	14	38	16	6	0	3,9
Catamarca	3	2	0	1	1	1	0	3,0
Córdoba	20	18	1	9	8	2	0	3,4
Corrientes	13	13	1	8	4	0	0	6,5
Chaco	21	18	1	14	3	3	0	7,3
Chubut	2	1	0	1	0	1	0	1,2
Entre Ríos	8	6	0	2	4	2	0	2,8
Formosa	20	17	2	11	4	3	0	14,4
Jujuy	1	1	0	1	0	0	0	0,8
La Pampa	1	0	0	0	0	1	0	-
La Rioja	3	3	0	3	0	0	0	5,3
Mendoza	15	9	0	5	4	6	0	3,0
Misiones	15	10	1	6	3	5	0	4,0
Neuquén	3	3	0	2	1	0	0	3,0
Río Negro	1	1	0	1	0	0	0	0,9
Salta	4	4	0	4	0	0	0	1,6
San Juan	5	5	1	4	0	0	0	3,7
San Luis	4	3	0	3	0	1	0	4,3
Santa Cruz	4	4	1	2	1	0	0	7,8
Santa Fe	16	14	0	11	3	2	0	2,7
Santiago del Estero*	22	22	6	12	4	0	0	12,2
Tucumán	5	5	1	3	1	0	0	1,8
Tierra del Fuego	2	1	0	1	0	1	0	3,7
Otros Países	0	0	0	0	0	0	0	-

NOTAS:

Las tasas se presentan en cursiva cuando el numerador de la tasa es igual o menor de 5 muertes maternas.

En la Décima Revisión de la Clasificación Estadística Internacional de Problemas Relacionados con la Salud - (CIE-10) se incorporó la categoría "muerte materna tardía", entendiendo por tal a "la muerte de una mujer por causas obstétricas directas o indirectas después de los 42 días pero antes de un año de la terminación del embarazo". A partir de esta edición, se incorporan en la tabulación en forma diferenciada, las muertes por secuelas de causas obstétricas. Se denomina así a la muerte por cualquier causa obstétrica que ocurre un año o más después del parto.

Estas muertes no se incluyen en el cálculo de la razón de mortalidad materna

(*) Véase la sección "Calidad de la Información" (página 20).

CUADRO 43: MUERTES MATERNAS Y MATERNAS TARDIAS POR GRUPO DE EDAD SEGÚN JURISDICCION DE RESIDENCIA. REPUBLICA ARGENTINA - AÑO 2018

JURISDICCION DE DE RESIDENCIA	TOTAL	MUERTES MATERNAS				MUERTES MATERNAS TARDIAS			
		Subtotal	GRUPO DE EDAD			Subtotal	GRUPO DE EDAD		
			Menos de 20	De 20 a 34	De 35 y más		Menos de 20	De 20 a 34	De 35 y más
REPUBLICA ARGENTINA	295	257	31	149	77	38	7	22	9
Ciud. Aut. de Buenos Aires	8	8	0	6	2	0	0	0	0
Buenos Aires	99	89	9	52	28	10	3	4	3
Partidos del Aglom. GBA	74	68	6	42	20	6	2	3	1
Catamarca	3	2	0	2	0	1	0	1	0
Córdoba	18	18	3	9	6	0	0	0	0
Corrientes	15	13	2	7	4	2	1	1	0
Chaco	21	18	1	9	8	3	0	2	1
Chubut	2	1	0	1	0	1	0	1	0
Entre Ríos	8	6	2	3	1	2	0	1	1
Formosa	20	17	4	10	3	3	1	1	1
Jujuy	1	1	0	1	0	0	0	0	0
La Pampa	1	0	0	0	0	1	0	1	0
La Rioja	3	3	0	2	1	0	0	0	0
Mendoza	15	9	0	7	2	6	1	2	3
Misiones	15	10	2	5	3	5	1	4	0
Neuquén	3	3	0	2	1	0	0	0	0
Río Negro	1	1	1	0	0	0	0	0	0
Salta	4	4	1	2	1	0	0	0	0
San Juan	5	5	0	3	2	0	0	0	0
San Luis	4	3	0	1	2	1	0	1	0
Santa Cruz	4	4	0	2	2	0	0	0	0
Santa Fe	16	14	3	7	4	2	0	2	0
Santiago del Estero	22	22	3	14	5	0	0	0	0
Tucumán	5	5	0	3	2	0	0	0	0
Tierra del Fuego	2	1	0	1	0	1	0	1	0
Otros Países	0	0	0	0	0	0	0	0	0

NOTA: En 2018 no se registraron muertes maternas por secuelas.

En la Décima Revisión de la Clasificación Estadística Internacional de Problemas Relacionados con la Salud - (CIE-10) se incorporó la categoría "muerte materna tardía", entendiéndose por tal a "la muerte de una mujer por causas obstétricas directas o indirectas después de los 42 días pero antes de un año de la terminación del embarazo". A partir de esta edición, se incorporan en la tabulación en forma diferenciada, las muertes por secuelas de causas obstétricas. Se denomina así a la muerte por cualquier causa obstétrica que ocurre un año o más después del parto.

Estas muertes no se incluyen en el cálculo de la razón de mortalidad materna

(*) Véase la sección "Calidad de la Información" (página 20).

CUADRO 43A: MUERTES MATERNAS TARDIAS POR GRUPO DE EDAD SEGUN GRUPO DE CAUSAS. REPUBLICA ARGENTINA - AÑO 2018

GRUPO DE CAUSAS	TOTAL	GRUPO DE EDAD		
		Menos de 20	De 20 a 34	De 35 y más
Total defunciones maternas tardías	38	7	22	9
Causas obstétricas directas	4	1	2	1
Causas obstétricas indirectas	27	6	14	7
Sin especificar	7	0	6	1

CUADRO 44: RAZON DE MORTALIDAD MATERNA POR 10.000 NACIDOS VIVOS, POR JURISDICCION DE RESIDENCIA DE LA FALLECIDA
REPUBLICA ARGENTINA - AÑOS 1990 A 2018

JURISDICCION DE RESIDENCIA DE LA MADRE	A Ñ O													
	1990	1991	1992	1993	1994	1995	1996	1997	1998	1999	2000	2001	2002	2003
REPUBLICA ARGENTINA	5,2	4,8	4,8	4,6	3,9	4,4	4,7	3,8	3,8	4,1	3,5	4,3	4,6	4,4
Ciud. Aut. de Buenos Aires	4,1	1,0	3,8	3,6	0,8	1,0	1,0	0,2	0,3	0,2	1,4	0,9	1,4	1,2
Buenos Aires	2,7	2,2	2,9	2,5	2,4	2,4	2,3	2,6	2,5	1,9	1,4	2,1	3,2	2,5
Catamarca	10,5	7,9	1,3	4,2	6,8	2,6	4,1	5,1	2,5	5,1	-	3,7	6,2	2,5
Córdoba	2,9	2,4	3,4	2,0	2,3	3,2	3,5	3,0	3,0	1,3	1,1	2,4	2,9	1,4
Corrientes	9,4	8,9	7,0	6,2	4,3	6,1	3,5	5,7	4,4	6,6	5,7	5,4	7,2	7,5
Chaco	10,7	11,8	10,4	12,5	9,9	12,6	16,0	5,8	13,0	13,2	7,7	15,9	7,8	8,1
Chubut	2,3	2,3	2,4	4,8	2,3	-	6,9	4,6	3,6	-	5,8	2,4	1,3	8,6
Entre Ríos	2,2	4,2	4,6	4,7	2,6	4,0	2,6	3,0	1,3	1,8	2,1	5,2	1,8	6,3
Formosa	19,5	21,8	13,2	18,4	14,1	10,7	17,2	9,9	16,4	16,1	17,7	13,9	16,6	13,5
Jujuy	15,1	10,4	12,9	10,2	7,3	10,3	15,7	13,6	13,1	10,2	7,3	19,7	10,9	15,5
La Pampa	3,6	3,4	1,7	3,6	3,5	7,0	3,5	-	1,8	5,4	1,8	7,5	5,7	5,2
La Rioja	5,0	10,8	3,1	7,5	1,5	6,5	4,5	3,0	1,6	4,9	4,7	3,4	11,1	16,9
Mendoza	6,4	6,0	4,4	5,9	7,2	4,9	6,2	4,3	2,5	8,6	6,8	3,9	7,2	3,8
Misiones	8,3	9,3	5,6	6,1	3,2	7,9	3,3	0,8	1,5	7,1	5,5	5,3	4,6	6,2
Neuquén	1,8	6,2	5,8	3,9	3,8	3,8	1,9	4,6	2,9	9,0	-	1,0	-	5,1
Río Negro	4,0	3,3	0,8	0,8	-	2,9	1,8	2,5	5,7	0,9	5,1	3,6	4,5	1,9
Salta	11,6	12,4	12,0	7,2	9,2	8,8	10,4	7,3	5,5	6,2	4,3	6,5	6,9	6,9
San Juan	9,8	5,8	10,0	8,1	6,7	8,6	5,5	11,1	8,6	9,4	9,9	8,7	6,1	4,9
San Luis	2,9	6,6	8,6	4,2	6,1	-	3,8	1,2	2,5	6,3	4,9	6,0	8,4	8,2
Santa Cruz	7,0	7,0	7,1	0,0	4,7	2,3	2,4	-	12,0	4,9	2,5	7,1	2,4	11,1
Santa Fe	6,4	3,1	2,4	3,6	3,6	3,6	5,3	4,9	4,4	3,8	4,4	4,7	4,9	3,5
Santiago del Estero	8,7	8,2	8,1	8,2	8,8	8,6	10,3	5,4	5,0	4,6	8,9	7,1	6,8	5,5
Tucumán	4,0	3,6	6,8	7,0	4,7	6,7	6,1	5,2	3,9	5,1	4,1	5,8	5,3	7,3
Tierra del Fuego	-	-	-	4,4	-	4,3	4,4	9,3	-	14,5	8,7	-	-	4,4

NOTAS:

(-) No se registraron muertes maternas.

* Después de la difusión de las Estadísticas Vitales 2011, la provincia de Misiones envió una nueva base de datos de nacidos vivos registrados en el año 2011, que determina un menor valor para la tasa de mortalidad materna (7,1 o/ooo).

CUADRO 44: Continuación

JURISDICCION DE RESIDENCIA DE LA MADRE	AÑO														
	2004	2005	2006	2007	2008	2009	2010	2011	2012	2013	2014	2015	2016	2017	2018
REPUBLICA ARGENTINA	4,0	3,9	4,8	4,4	4,0	5,5	4,4	4,0	3,5	3,2	3,7	3,9	3,4	2,9	3,7
Ciud. Aut. de Buenos Aires	2,0	0,7	1,8	3,3	0,9	1,8	0,9	1,3	1,6	1,6	1,8	1,9	1,5	0,3	2,3
Buenos Aires	2,8	2,7	3,8	3,7	3,2	4,0	4,4	3,2	3,0	3,0	3,4	3,9	3,4	2,7	3,5
Catamarca	-	6,9	4,4	7,2	4,2	16,0	1,5	7,6	3,2	1,5	4,4	-	10,5	3,1	3,0
Córdoba	2,6	2,5	2,8	1,5	3,4	7,2	4,8	1,9	1,6	2,3	3,2	2,9	2,8	2,9	3,4
Corrientes	10,4	9,6	4,8	4,7	6,0	4,9	5,9	5,3	6,1	7,5	1,9	4,8	4,0	6,0	6,5
Chaco	7,0	5,2	12,8	6,3	8,2	9,7	7,5	8,6	6,8	4,9	5,7	7,3	4,1	6,5	7,3
Chubut	1,2	2,3	6,7	2,2	5,1	4,0	3,0	5,1	5,2	4,0	3,0	4,1	1,0	4,4	1,2
Entre Ríos	2,6	4,1	6,6	3,3	4,2	9,0	3,1	5,4	3,2	2,7	3,0	5,1	2,7	1,4	2,8
Formosa	11,1	16,4	10,7	13,3	11,5	15,0	16,2	12,3	15,0	9,2	9,6	5,7	12,3	10,4	14,4
Jujuy	13,1	8,5	16,5	4,8	10,0	8,3	3,7	11,5	7,7	0,8	2,1	7,5	3,2	3,4	0,8
La Pampa	-	1,8	3,7	11,2	7,3	3,6	7,2	7,4	3,7	3,5	-	1,9	-	2,0	0,0
La Rioja	13,6	15,0	9,6	13,0	4,6	8,0	11,4	6,3	1,6	11,2	15,9	3,2	4,9	5,1	5,3
Mendoza	3,9	4,8	3,4	3,9	2,6	2,6	4,4	4,7	3,6	3,5	2,8	2,3	3,9	1,6	3,0
Misiones *	6,7	6,8	12,5	8,3	7,6	9,3	8,1	8,7	3,5	4,7	2,5	5,9	3,9	4,3	4,0
Neuquén	3,9	5,8	1,8	5,4	2,6	5,2	3,3	2,7	1,8	1,8	1,7	3,4	1,8	1,0	3,0
Río Negro	2,8	1,8	1,8	3,6	2,5	1,7	0,8	1,7	4,2	3,3	3,2	0,0	1,7	3,5	0,9
Salta	4,4	5,7	4,0	7,3	6,1	8,4	5,8	3,9	4,5	5,1	8,1	8,1	6,5	4,8	1,6
San Juan	4,7	3,5	6,4	7,0	0,7	6,2	4,2	4,2	2,1	5,4	5,8	5,9	2,9	0,7	3,7
San Luis	4,6	2,5	7,1	4,8	2,4	9,8	3,8	3,9	2,6	-	2,5	3,7	6,7	-	4,3
Santa Cruz	-	2,0	3,9	1,9	1,8	5,2	3,3	-	3,4	5,0	8,1	1,6	3,3	1,7	7,8
Santa Fe	3,6	3,1	4,0	3,2	3,3	7,1	2,6	3,0	3,0	2,8	2,8	1,9	1,6	1,3	2,7
Santiago del Estero+	7,3	5,7	4,1	4,2	7,9	5,8	1,7	5,5	3,1	2,3	7,2	4,2	2,9	3,4	12,2
Tucumán	4,7	3,5	6,8	6,6	4,1	3,9	3,0	3,7	4,5	1,7	3,9	3,6	2,8	2,6	1,8
Tierra del Fuego	4,6	8,4	-	-	3,8	3,8	-	11,8	-	-	-	-	3,5	3,7	3,7

FIGURAS

Figura 1: Tasa de Mortalidad Infantil cada 1.000 nacidos vivos según Jurisdicción de residencia de la madre. República Argentina. Año 2018



Figura 2: Distribución porcentual de las muertes neonatales según criterios de reducibilidad. República Argentina. Año 2018



Figura 3: Distribución porcentual de las muertes postneonatales según criterios de reducibilidad. República Argentina. Año 2018

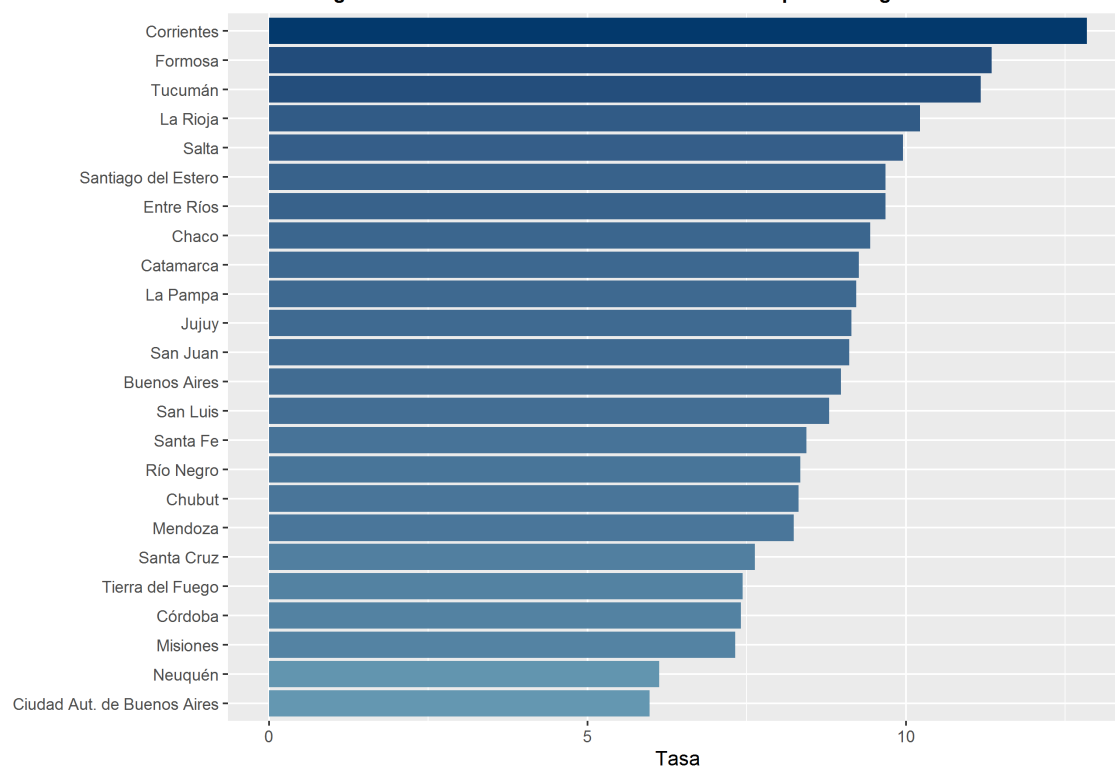

Figura 4: Tasa de Mortalidad infantil, Neonatal y Postneonatal cada 1.000 nacidos vivos. República Argentina. Años 1990-2018

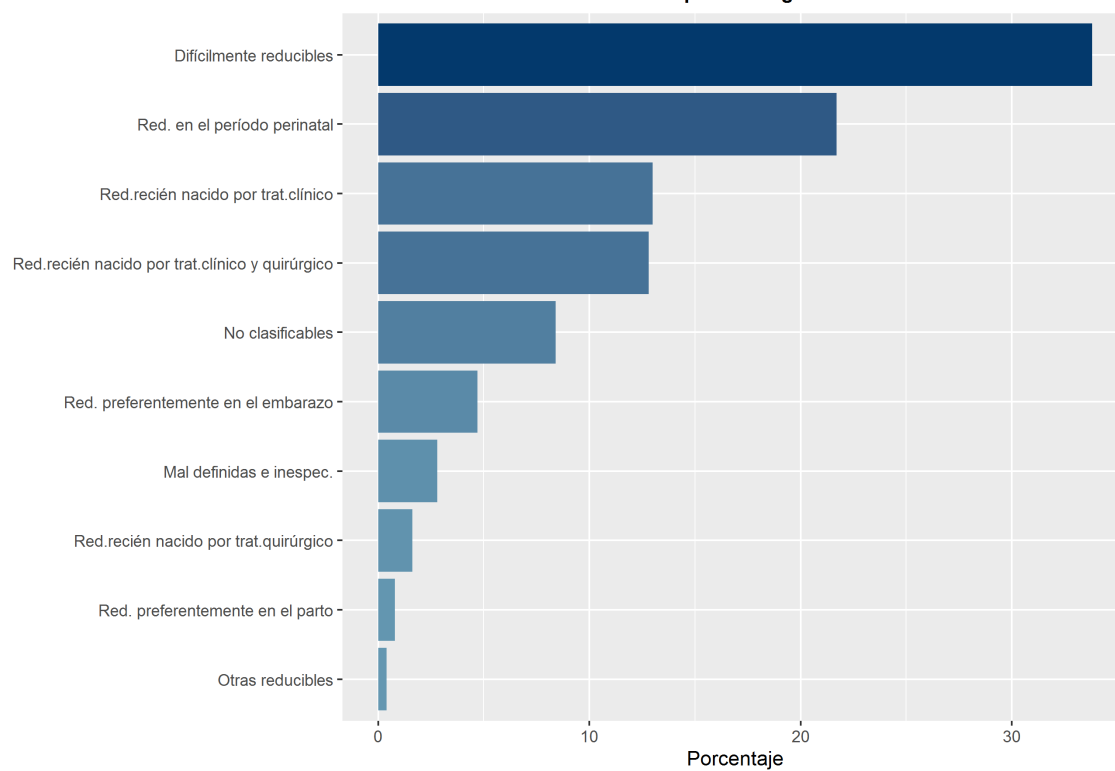

Figura 5: Razón de Mortalidad Materna cada 10.000 nacidos vivos según Jurisdicción de Residencia. República Argentina. Año 2018

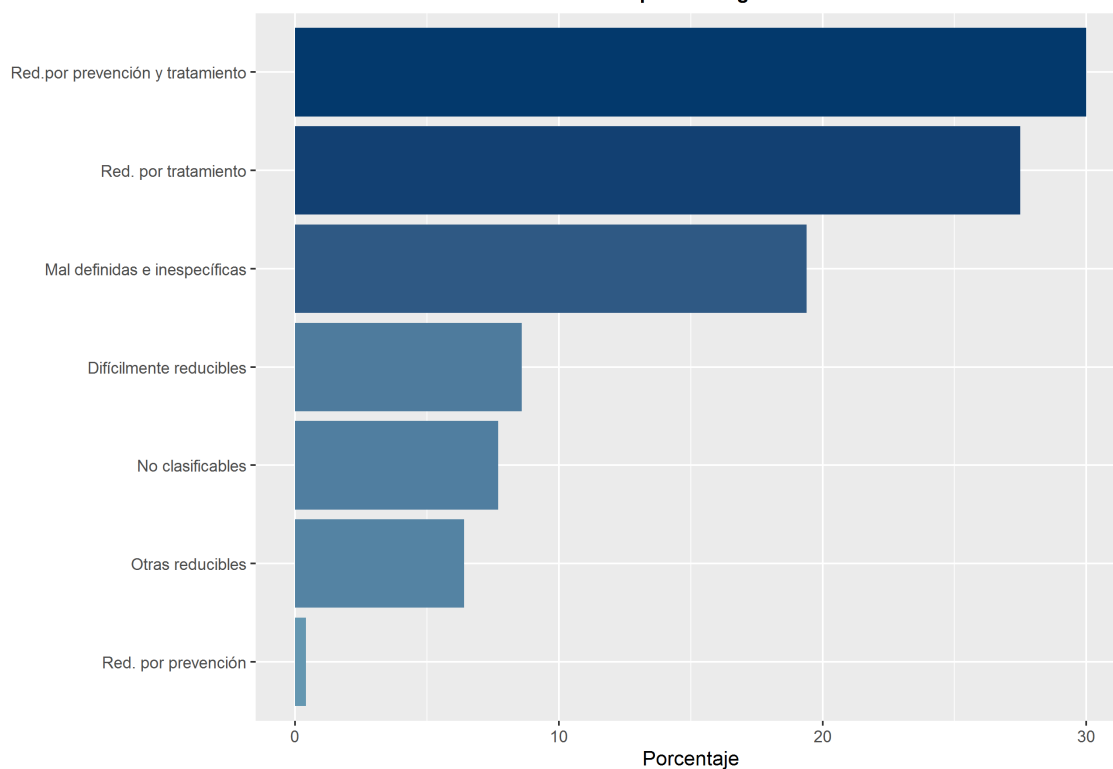

Figura 6: Distribución porcentual de las muertes maternas según grupos de causas. República Argentina. Año 2018

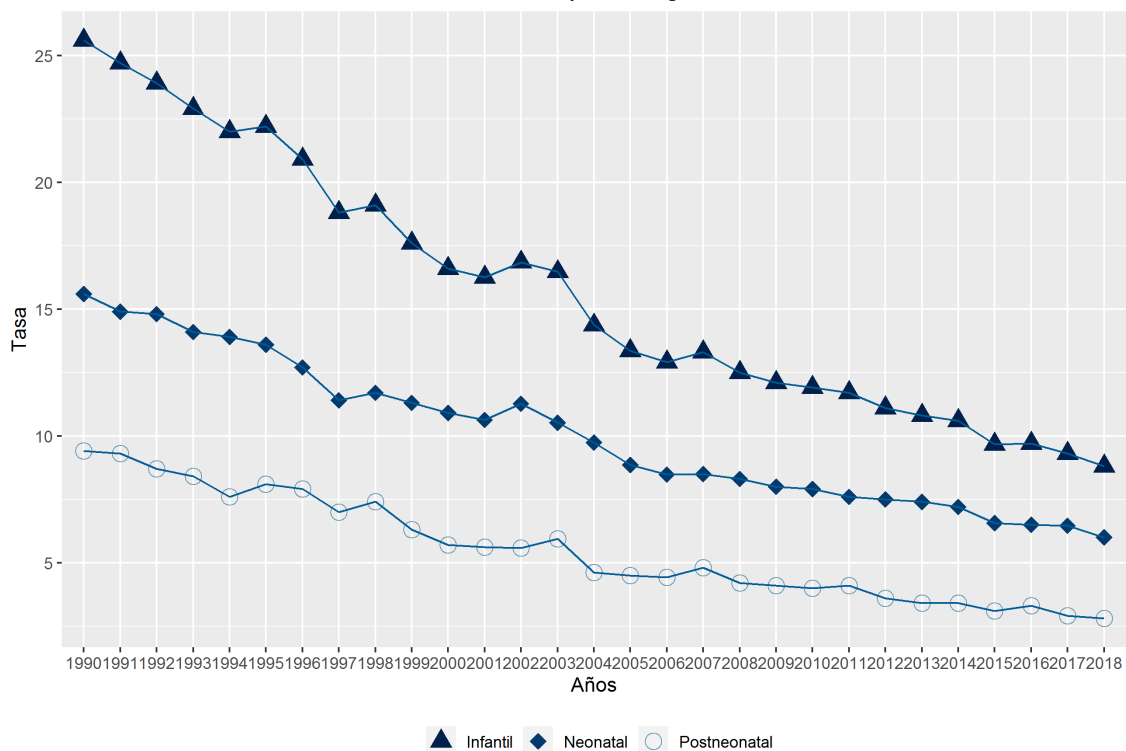

Figura 7: Razón de Mortalidad Materna Total y por grupo de causas cada 10.000 nacidos vivos. República Argentina. Años 1990-2018

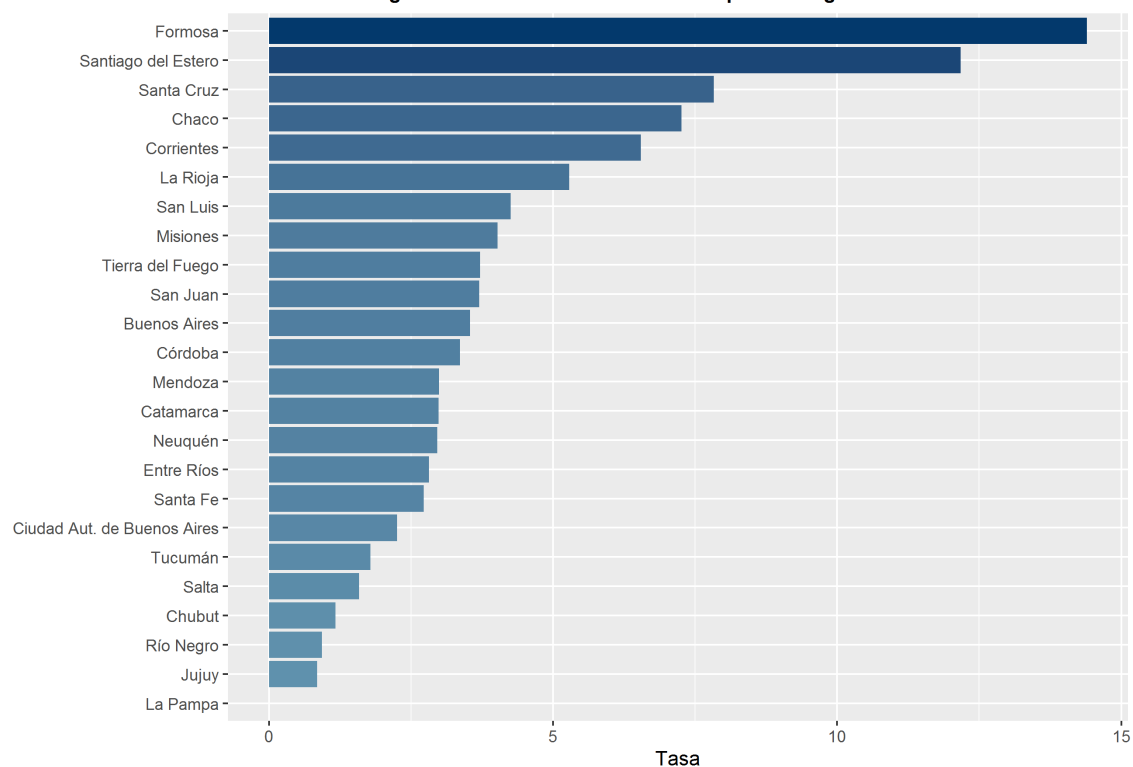

DEFUNCIONES FETALES

CUADRO 45: DEFUNCIONES FETALES SEGUN TIEMPO DE GESTACION, POR JURISDICCION DE REGISTRO.
REPUBLICA ARGENTINA - AÑO 2018

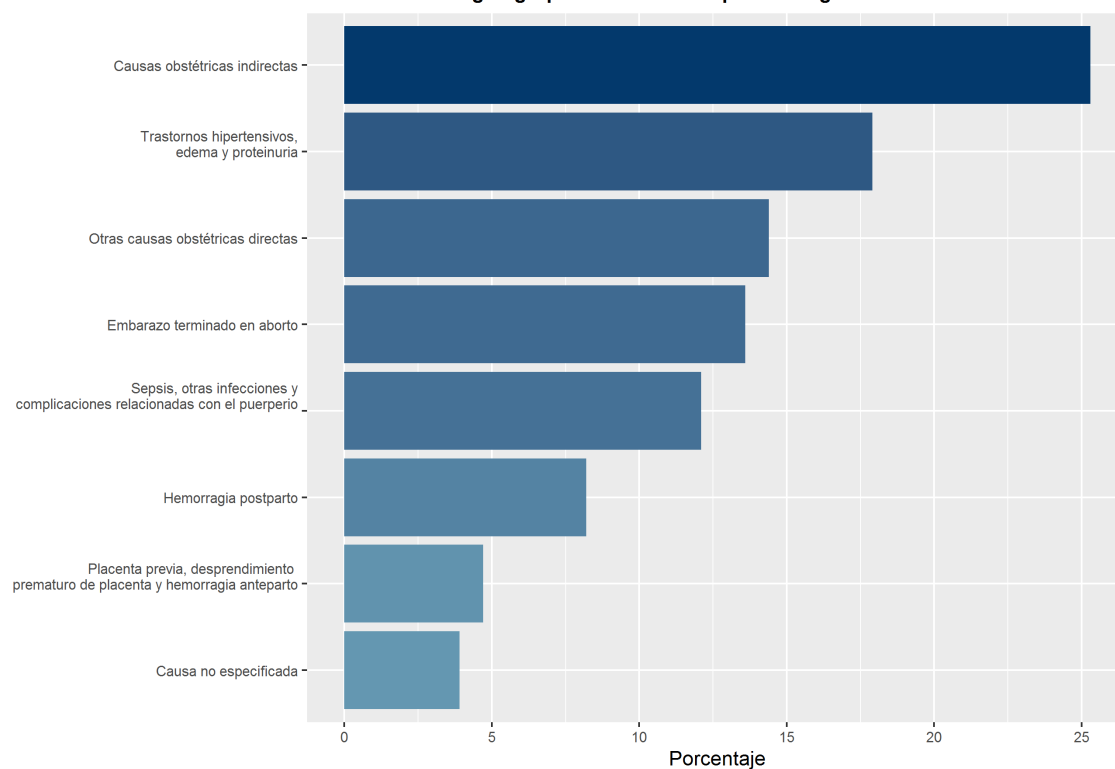
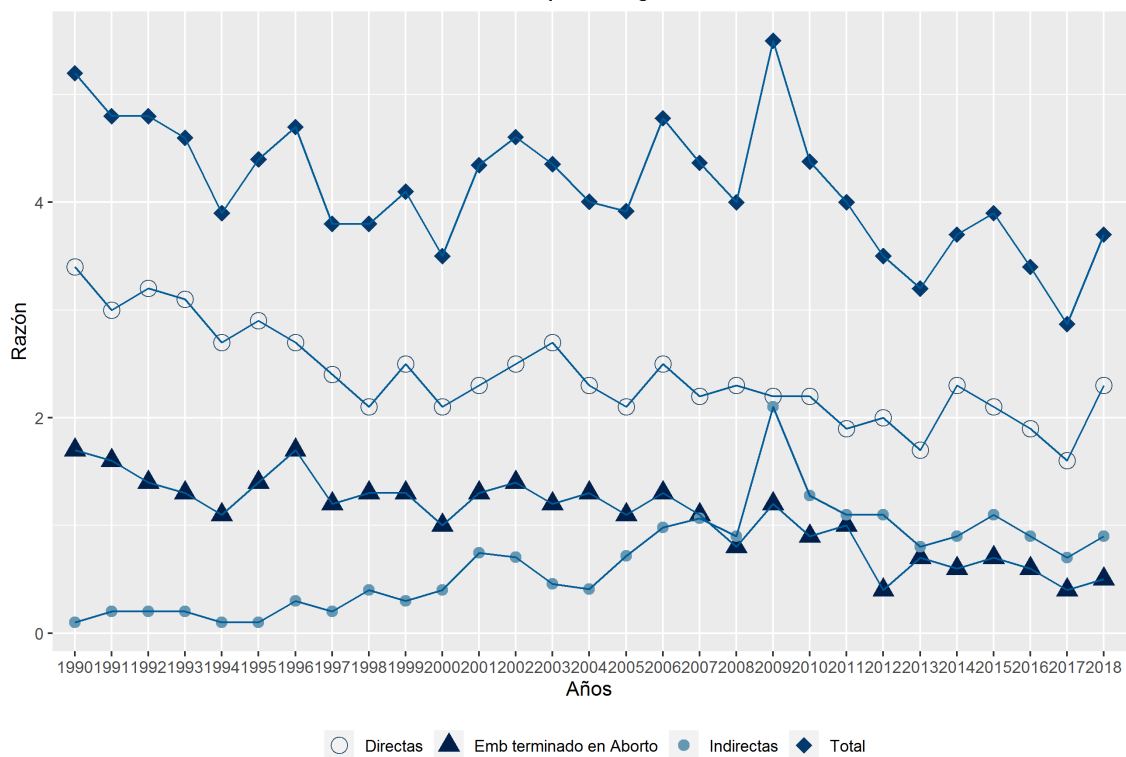
JURISDICCION DE REGISTRO	TOTAL DEFUNCIONES FETALES	TIEMPO DE GESTACION (en semanas completas)									
		Menos de 22 semanas		22 a 27 semanas		28 a 36 semanas		37 semanas y más		Sin especificar	
		Cantidad	Porcentaje	Cantidad	Porcentaje	Cantidad	Porcentaje	Cantidad	Porcentaje	Cantidad	Porcentaje
REPUBLICA ARGENTINA	5.910	933	15,8	1.248	21,1	2.365	40,0	1.268	21,5	96	1,6
Ciud. Aut. de Buenos Aires	689	192	27,9	162	23,5	223	32,4	105	15,2	7	1,0
Buenos Aires	1.778	55	3,1	424	23,8	853	48,0	402	22,6	44	2,5
Partidos del Aglom. GBA	1.294	33	2,6	319	24,7	611	47,2	299	23,1	32	2,5
Catamarca	60	4	6,7	8	13,3	29	48,3	18	30,0	1	1,7
Córdoba	337	16	4,7	74	22,0	166	49,3	78	23,1	3	0,9
Corrientes	211	32	15,2	30	14,2	85	40,3	56	26,5	8	3,8
Chaco	240	9	3,8	33	13,8	118	49,2	77	32,1	3	1,3
Chubut	48	3	6,3	9	18,8	25	52,1	11	22,9	0	0,0
Entre Ríos	164	6	3,7	44	26,8	75	45,7	39	23,8	0	0,0
Formosa	155	63	40,6	26	16,8	44	28,4	21	13,5	1	0,6
Jujuy	106	7	6,6	25	23,6	51	48,1	23	21,7	0	0,0
La Pampa	27	0	0,0	6	22,2	16	59,3	5	18,5	0	0,0
La Rioja	29	2	6,9	4	13,8	16	55,2	7	24,1	0	0,0
Mendoza	199	11	5,5	37	18,6	86	43,2	64	32,2	1	0,5
Misiones	252	17	6,7	49	19,4	108	42,9	75	29,8	3	1,2
Neuquén	63	10	15,9	11	17,5	28	44,4	14	22,2	0	0,0
Río Negro	50	3	6,0	10	20,0	18	36,0	16	32,0	3	6,0
Salta	405	195	48,1	57	14,1	81	20,0	58	14,3	14	3,5
San Juan	120	16	13,3	27	22,5	47	39,2	29	24,2	1	0,8
San Luis	43	3	7,0	13	30,2	17	39,5	10	23,3	0	0,0
Santa Cruz	24	1	4,2	4	16,7	11	45,8	8	33,3	0	0,0
Santa Fe	364	39	10,7	92	25,3	155	42,6	76	20,9	2	0,5
Santiago del Estero	88	5	5,7	24	27,3	33	37,5	26	29,5	0	0,0
Tucumán	444	244	55,0	77	17,3	70	15,8	48	10,8	5	1,1
Tierra del Fuego	14	0	0,0	2	14,3	10	71,4	2	14,3	0	0,0

CUADRO 46: DEFUNCIONES FETALES SEGUN TIEMPO DE GESTACION, POR JURISDICCION DE RESIDENCIA DE LA MADRE.
REPUBLICA ARGENTINA - AÑO 2018

JURISDICCION DE RESIDENCIA DE LA MADRE	TOTAL DEFUNCIONES FETALES	TIEMPO DE GESTACION (en semanas completas)							
		Menos de 22	22 a 24	25 a 27	28 a 31	32 a 36	37 a 41	42 y más	Sin especificar
REPUBLICA ARGENTINA	5.910	933	611	637	959	1.406	1.249	19	96
Ciud. Aut. de Buenos Aires	328	100	36	32	42	58	56	1	3
Buenos Aires	1.696	127	184	221	331	452	347	3	31
Partidos del Aglom. GBA	1.275	102	139	162	237	341	269	3	22
Catamarca	60	4	5	3	6	23	18	0	1
Córdoba	334	18	31	42	66	96	78	0	3
Corrientes	216	31	19	13	32	55	58	0	8
Chaco	235	8	9	24	46	70	74	1	3
Chubut	51	4	5	5	10	15	12	0	0
Entre Ríos	159	6	24	20	25	47	37	0	0
Formosa	154	63	14	12	16	27	21	0	1
Jujuy	106	7	13	12	23	28	22	1	0
La Pampa	27	0	2	4	5	11	5	0	0
La Rioja	30	2	2	2	6	11	7	0	0
Mendoza	200	12	19	18	36	50	62	2	1
Misiones	253	18	24	27	34	74	68	5	3
Neuquén	61	9	5	5	8	21	13	0	0
Río Negro	51	4	6	4	5	12	17	0	3
Salta	404	194	41	17	25	55	54	4	14
San Juan	120	16	15	12	23	24	29	0	1
San Luis	45	3	6	7	7	12	10	0	0
Santa Cruz	27	1	3	3	6	5	9	0	0
Santa Fe	362	38	46	43	70	88	74	1	2
Santiago del Estero	109	8	11	16	19	23	32	0	0
Tucumán	435	242	46	31	27	38	46	0	5
Tierra del Fuego	14	0	2	0	5	5	2	0	0
Otros países	4	0	1	0	0	2	1	0	0
Lugar no especificado	429	18	42	64	86	104	97	1	17

CUADRO 47: DEFUNCIONES FETALES SEGUN INTERVALO DE PESO, POR JURISDICCION DE RESIDENCIA DE LA MADRE.
REPUBLICA ARGENTINA - AÑO 2018

JURISDICCION DE RESIDENCIA DE LA MADRE	TOTAL DEFUNCIONES FETALES	INTERVALO DE PESO (en gramos)								
		Menos de 500	De 500 a 999	De 1000 a 1499	De 1500 a 1999	De 2000 a 2499	De 2500 a 2999	De 3000 a 3499	De 3500 y más	Sin especificar
REPUBLICA ARGENTINA	5.910	995	1.252	774	704	635	541	464	351	194
Ciud. Aut. de Buenos Aires	328	111	61	28	29	36	21	11	22	9
Buenos Aires	1.696	171	386	264	230	204	167	142	87	45
Partidos del Aglom. GBA	1.275	137	275	193	176	160	130	106	67	31
Catamarca	60	3	12	6	8	8	11	7	2	3
Córdoba	334	14	78	46	55	41	32	31	27	10
Corrientes	216	35	41	27	29	18	20	15	25	6
Chaco	235	7	49	37	28	37	23	25	22	7
Chubut	51	3	11	5	7	9	7	6	2	1
Entre Ríos	159	7	41	31	16	20	13	20	7	4
Formosa	154	68	24	7	14	13	7	12	8	1
Jujuy	106	1	29	23	20	8	9	8	7	1
La Pampa	27		9	5	4	5		3	1	0
La Rioja	30	3	5	3	5	5	4	4	1	0
Mendoza	200	9	36	38	30	24	24	24	13	2
Misiones	253	16	59	36	24	41	35	26	13	3
Neuquén	61	9	16	6	5	5	6	9	4	1
Río Negro	51	5	11	3	5	9	6	2	8	2
Salta	404	202	60	17	34	18	25	17	11	20
San Juan	120	11	34	21	14	11	8	9	10	2
San Luis	45	2	10	8	6	8	3	4	3	1
Santa Cruz	27	1	8	2	3	3	2	5	2	1
Santa Fe	362	51	86	53	45	29	30	30	27	11
Santiago del Estero	109	8	29	13	16	14	9	9	10	1
Tucumán	435	236	58	25	19	16	17	18	15	31
Tierra del Fuego	14	0	3	4	4	0	2	0	1	0
Otros países	4	1	0	0	1	0	0	0	2	0
Lugar no especificado	429	21	96	66	53	53	60	27	21	32

CUADRO 48: DEFUNCIONES FETALES SEGUN EDAD GESTACIONAL E INTERVALO DE PESO.
REPUBLICA ARGENTINA - AÑO 2018

INTERVALO DE PESO	TOTAL DEFUNCIONES FETALES	EDAD GESTACIONAL (en semanas completas)							
		Menos de 22	22 a 24	25 a 27	28 a 31	32 a 36	37 a 41	42 y más	Sin especificar
TOTAL	5.910	933	611	637	959	1.406	1.249	19	96
Menos de 500 gramos	995	790	135	29	8	0	0	0	33
de 500 a 999 gramos	1.252	98	440	412	261	33	0	0	8
de 1000 a 1499 gramos	774	8	25	138	391	190	17	0	5
de 1500 a 1999 gramos	704	0	0	18	212	409	63	0	2
de 2000 a 2499 gramos	635	0	0	0	53	410	165	0	7
de 2500 a 2999 gramos	541	0	0	0	8	211	314	4	4
de 3000 a 3499 gramos	464	0	0	0	2	84	367	9	2
de 3500 gramos y más	351	0	0	0	0	40	305	5	1
Sin especificar	194	37	11	40	24	29	18	1	34

CUADRO 49: DEFUNCIONES FETALES SEGUN EDAD DE LA MADRE, POR JURISDICCION DE RESIDENCIA DE LA MADRE.
REPUBLICA ARGENTINA - AÑO 2018

JURISDICCION DE RESIDENCIA DE LA MADRE	TOTAL DEFUNCIONES FETALES	EDAD DE LA MADRE								
		Menos de 15	De 15 a 19	De 20 a 24	De 25 a 29	De 30 a 34	De 35 a 39	De 40 a 44	De 45 y más	Sin especificar
REPUBLICA ARGENTINA	5.910	50	859	1.296	1.201	979	739	313	21	452
Ciud. Aut. de Buenos Aires	328	0	25	64	68	76	56	29	1	9
Buenos Aires	1.696	16	264	401	376	289	231	95	6	18
Partidos del Aglom. GBA	1.275	12	201	295	276	224	179	72	5	11
Catamarca	60	0	16	12	12	9	6	2	0	3
Córdoba	334	1	48	81	67	54	42	19	3	19
Corrientes	216	3	45	34	51	40	30	8	0	5
Chaco	235	2	46	61	42	40	32	7	1	4
Chubut	51		3	9	19	9	8	2	1	0
Entre Ríos	159	5	32	46	29	20	21	4	2	0
Formosa	154	2	29	45	38	24	8	5	1	2
Jujuy	106	0	17	24	22	18	15	10	0	0
La Pampa	27	0	3	7	4	8	5	0	0	0
La Rioja	30	1	8	6	9	3	3	0	0	0
Mendoza	200	2	25	50	46	38	25	13	1	0
Misiones	253	4	52	70	44	43	29	10	0	1
Neuquén	61	0	7	10	12	11	11	9	0	1
Río Negro	51	0	6	16	9	7	8	5	0	0
Salta	404	4	68	90	82	85	43	27	0	5
San Juan	120	2	18	24	31	17	16	10	1	1
San Luis	45	0	6	3	12	8	12	4	0	0
Santa Cruz	27	0	1	10	5	8	3	0	0	0
Santa Fe	362	2	43	99	91	60	46	20	1	0
Santiago del Estero	109	0	18	22	27	21	16	4	0	1
Tucumán	435	2	69	98	93	82	60	27	3	1
Tierra del Fuego	14	0	1	1	3	4	4	1	0	0
Otros países	4	0	2		1	1	0	0	0	0
Lugar no especificado	429	4	7	13	8	4	9	2	0	382

CUADRO 50: DEFUNCIONES FETALES SEGUN AGRUPAMIENTO DE CAUSAS DE MUERTE Y TIEMPO DE GESTACIÓN.
REPUBLICA ARGENTINA - AÑO 2018

AGRUPAMIENTO DE CAUSAS	TOTAL	TIEMPO DE GESTACION (en semanas completas)							
	DEFUNCIONES	Menos de	22 a 24	25 a 27	28 a 31	32 a 36	37 a 41	42 y más	Sin
	FETALES	22							espec.
TODAS LAS CAUSAS	5.910	933	611	637	959	1.406	1.249	19	96
Factores maternos y complicaciones del embarazo, trabajo de parto	1.741	112	181	204	320	501	392	6	25
Por condiciones maternas no relac. con el embarazo presente	463	20	20	59	106	166	86	1	5
Por complicaciones maternas del embarazo	199	46	49	21	23	37	20	0	3
Por complicaciones de la placenta, cordón umbilical y membranas	1.044	44	110	120	188	291	270	5	16
Por complicaciones del trabajo de parto y del parto	27	2	2	1	2	6	13	0	1
Por influencias nocivas a través de la placenta	8	0		3	1	1	3	0	0
Trastornos relacionados con duración de la gestación	84	6	17	17	16	15	11	0	2
Retardo del crecimiento fetal y desnutrición fetal	82	6	17	17	16	15	9	0	2
Trastornos relacionados con el embarazo prolongado y sobrepeso al r	2	0	0	0	0	0	2	0	0
Hipoxia intrauterina y otras afecciones respiratorias	1.360	198	130	165	222	308	305	5	27
Hipoxia intrauterina	1.353	198	130	165	222	306	300	5	27
Otras afecciones respiratorias del recién nacido	7	0	0	0	0	2	5	0	0
Muerte fetal de causa no especificada	1.959	564	199	152	246	367	387	8	36
Otras afecciones perinatales	297	14	31	36	49	80	87	0	0
Trastornos hemorrágicos y hematológicos del feto	22	0	9	6	2	4	1	0	0
Resto de afecciones perinatales	275	14	22	30	47	76	86	0	0
Malformaciones congénitas	287	27	37	35	62	83	40	0	3
Anencefalia y malformaciones congénitas similares	32	6	7	3	4	6	6	0	0
Hidrocéfalo congénito y espina bífida	12	0	0	1	3	7	1	0	0
Otras malformaciones congénitas del sistema nervioso	5	0	1	1	2	0	1	0	0
Malformaciones congénitas del corazón	16	1	1	0	5	5	4	0	0
Síndrome de Down y otras anomalías cromosómicas	37	2	4	2	5	12	11	0	1
Otras malformaciones congénitas	185	18	24	28	43	53	17	0	2
Resto de causas	182	12	16	28	44	52	27	0	3

CUADRO 51: DEFUNCIONES FETALES SEGUN AGRUPAMIENTO DE CAUSAS DE MUERTE E INTERVALO DE PESO.
REPUBLICA ARGENTINA - AÑO 2018

AGRUPAMIENTO DE CAUSAS	TOTAL	INTERVALO DE PESO (en gramos)								
		Menos de 500	De 500 a 999	De 1000 a 1499	De 1500 a 1999	De 2000 a 2499	De 2500 a 2999	De 3000 a 3499	De 3500 y más	Sin espec.
TODAS LAS CAUSAS	5.910	995	1.252	774	704	635	541	464	351	194
Factores maternos y complicaciones del embarazo, trabajo d	1.741	134	394	275	244	223	184	156	90	41
Por condiciones maternas no relac. con el embarazo presente	463	31	85	95	75	63	48	34	22	10
Por complicaciones maternas del embarazo	199	53	65	20	15	12	10	11	5	8
Por complicaciones de la placenta, cordón umbilical y membra	1.044	48	237	160	150	143	120	106	58	22
Por complicaciones del trabajo de parto y del parto	27	2	4	0	1	4	5	5	5	1
Por influencias nocivas a través de la placenta	8	0	3	0	3	1	1	0	0	0
Trastornos relacionados con duración de la gestación	84	12	34	9	15	6	3	0	2	3
Retardo del crecimiento fetal y desnutrición fetal	82	12	34	9	15	6	3	0	0	3
Trastornos relacionados con el embarazo prolongado y sobrep	2	0	0	0	0	0	0	0	2	0
Hipoxia intrauterina y otras afecciones respiratorias	1.360	222	283	180	145	157	120	120	91	42
Hipoxia intrauterina	1.353	222	283	180	145	157	119	116	89	42
Otras afecciones respiratorias del recién nacido	7	0	0	0	0	0	1	4	2	0
Muerte fetal de causa no especificada	1.959	571	370	179	194	156	165	145	106	73
Otras afecciones perinatales	297	14	54	47	31	33	34	28	49	7
Trastornos hemorrágicos y hematológicos del feto	22	3	6	6	2	1	2	0	0	2
Resto de afecciones perinatales	275	11	48	41	29	32	32	28	49	5
Malformaciones congénitas	287	34	72	53	50	30	17	4	9	18
Anencefalia y malformaciones congénitas similares	32	11	7	5	4	1	1	1	1	1
Hidrocéfalo congénito y espina bífida	12	0	1	2	3	2	1	0	2	1
Otras malformaciones congénitas del sistema nervioso	5	1	0	2	1	0	0	0	0	1
Malformaciones congénitas del corazón	16	0	3	4	4	2	2	0	1	0
Síndrome de Down y otras anomalías cromosómicas	37	4	10	6	6	2	6	0	1	2
Otras malformaciones congénitas	185	18	51	34	32	23	7	3	4	13
Resto de causas	182	8	45	31	25	30	18	11	4	10

CUADRO 52: DEFUNCIONES FETALES SEGUN GRUPO DE CAUSAS DE DEFUNCION POR JURISDICCION DE RESIDENCIA DE LA MADRE.
REPUBLICA ARGENTINA - AÑO 2018

JURISDICCION DE RESIDENCIA DE LA MADRE	TOTAL DEFUNCIONES FETALES	GRUPO DE CAUSAS DE DEFUNCION						
		Fact. maternos y compl. embarazo, trab. parto y parto	Trast. relac. con duración de la gestación	Hipoxia intrauterina y otras afecc. resp.	Muerte fetal causa no espec.	Otras afecciones perinatales	Malform. congénitas	Resto de causas
REPUBLICA ARGENTINA	5.910	1.741	84	1.360	1.959	297	287	182
Ciud. Aut. de Buenos Aires	328	54	5	236	3	8	20	2
Buenos Aires	1.696	644	21	698	104	57	95	77
Partidos del Aglom. GBA	1.275	483	15	546	45	44	73	69
Catamarca	60	11	1	3	2	2	6	35
Córdoba	334	171	8	14	76	37	23	5
Corrientes	216	47	0	3	157	5	4	0
Chaco	235	81	3	49	87	1	14	0
Chubut	51	22	2	3	1	18	2	3
Entre Ríos	159	58	0	8	61	22	10	0
Formosa	154	25	1	4	121	2	1	0
Jujuy	106	28	1	3	64	1	9	0
La Pampa	27	9	1	10	6	0	1	0
La Rioja	30	14	1	0	13	2	0	0
Mendoza	200	63	8	68	31	17	13	0
Misiones	253	59	0	34	141	2	10	7
Neuquén	61	23	2	3	23	3	7	0
Río Negro	51	22	0	10	13	4	1	1
Salta	404	55	12	15	302	5	14	1
San Juan	120	33	1	6	4	52	9	15
San Luis	45	17	1	17	2	5	2	1
Santa Cruz	27	9	2	3	10	3	0	0
Santa Fe	362	74	3	6	238	20	18	3
Santiago del Estero	109	25	0	11	62	8	3	0
Tucumán	435	27	2	1	381	10	13	1
Tierra del Fuego	14	4	0	3	0	4	3	0
Otros países	4	0	0	0	3	1	0	0
Lugar no especificado	429	166	9	152	54	8	9	31

CUADRO 53: DEFUNCIONES FETALES, TASAS DE MORTALIDAD PERINATAL, FETAL Y FETAL POR PESO Y RAZON DE MORTALIDAD FETAL, POR JURISDICCION DE RESIDENCIA DE LA MADRE. REPUBLICA ARGENTINA - AÑO 2018

JURISDICCION DE RESIDENCIA DE LA MADRE	DEFUNCIONES FETALES			TASA DE MORTALIDAD			RAZON DE MORTALIDAD FETAL
	TOTAL	DE 22 SEMANAS Y MÁS	DE 1000 GRAMOS Y MÁS	PERINATAL (1)	FETAL TOTAL (2)	FETAL POR PESO (3)	
REPUBLICA ARGENTINA	5.910	4.881	3.469	11,3	8,5	5,1	8,6
Ciud. Aut. de Buenos Aires	328	225	147	9,4	9,2	4,2	9,2
Buenos Aires	1.696	1.538	1.094	10,1	6,7	4,4	6,7
Partidos del Aglom. GBA	1.275	1.151	832	10,6	7,2	4,8	7,3
Catamarca	60	55	42	11,7	8,9	6,4	9,0
Córdoba	334	313	232	9,2	6,2	4,3	6,2
Corrientes	216	177	134	16,5	10,8	6,8	10,9
Chaco	235	224	172	12,9	9,4	7,0	9,5
Chubut	51	47	36	9,9	5,9	4,2	6,0
Entre Ríos	159	153	107	12,2	7,4	5,0	7,5
Formosa	154	90	61	12,5	12,9	5,2	13,0
Jujuy	106	99	75	13,4	8,9	6,3	9,0
La Pampa	27	27	18	10,2	5,6	3,8	5,7
La Rioja	30	28	22	10,2	5,3	3,9	5,3
Mendoza	200	187	153	10,6	6,6	5,1	6,6
Misiones	253	232	175	12,4	10,1	7,0	10,2
Neuquén	61	52	35	7,9	6,0	3,5	6,0
Río Negro	51	44	33	9,0	4,8	3,1	4,8
Salta	404	196	122	13,5	15,8	4,9	16,0
San Juan	120	103	73	12,2	8,8	5,4	8,9
San Luis	45	42	32	9,2	6,3	4,6	6,4
Santa Cruz	27	26	17	8,6	5,3	3,3	5,3
Santa Fe	362	322	214	10,4	7,0	4,2	7,0
Santiago del Estero	109	101	71	9,3	6,0	3,9	6,0
Tucumán	435	188	110	13,2	15,3	4,0	15,6
Tierra del Fuego	14	14	11	9,3	5,2	4,1	5,2
Otros países	4	4	3				
Lugar no especificado	429	394	280				

NOTAS:

(1) Es el cociente entre la suma de las defunciones fetales tardías (22 semanas y más) y las defunciones de menores de 7 días, y la suma de las defunciones fetales tardías, más los nacidos vivos, por mil.

(2) Es el cociente entre las defunciones fetales totales y el total de nacidos (vivos y muertos), por mil.

(3) Es el cociente entre las defunciones fetales de 1000 gramos y más y el total de nacidos (vivos y muertos) de 1000 grs y más, por mil

(4) Es el cociente entre las defunciones fetales totales y el total de nacidos vivos, por mil.

ANEXO

Anexo 1: Población estimada al 1 de julio de 2018 según sexo y grupo de edad, por jurisdicción.
Ambos sexos

JURISDICCION	TOTAL	0 a 4	5 a 9	10 a 14	15 a 19	20 a 24	25 a 29	30 a 34	35 a 39	40 a 44	45 a 49	50 a 54	55 a 59	60 a 64	65 a 69	70 a 74	75 a 79	80 a 84	85 y más
Total del país	44.494.502	3.738.229	3.711.205	3.524.036	3.513.239	3.561.187	3.484.671	3.243.841	3.142.485	2.955.834	2.500.862	2.216.535	2.063.845	1.856.108	1.603.203	1.272.577	918.063	1.188.582	572.439
Ciud. Aut. Bs. As.	3.068.043	206.987	202.637	201.321	186.460	198.709	217.947	238.445	230.684	220.599	191.674	164.141	159.210	152.514	137.687	119.546	94.480	145.002	77.716
Buenos Aires	17.196.396	1.433.249	1.450.465	1.341.896	1.294.844	1.289.818	1.324.425	1.257.869	1.210.386	1.157.979	997.737	884.981	817.876	735.069	640.307	513.528	368.821	477.146	227.958
Catamarca	408.152	34.371	33.361	34.930	37.708	37.054	31.931	27.744	28.490	27.607	22.772	19.544	17.751	15.955	13.347	9.954	6.894	8.739	4.215
Córdoba	3.683.937	295.726	286.511	271.979	280.774	297.248	296.894	272.829	262.746	244.979	205.559	186.560	175.590	157.837	141.518	116.324	84.505	106.358	50.039
Corrientes	1.101.084	101.772	98.763	90.923	97.546	104.818	92.418	75.138	70.016	65.114	56.253	52.504	49.267	43.299	35.767	26.552	18.518	22.416	10.469
Chaco	1.180.477	113.181	110.249	103.885	109.718	114.106	98.818	81.999	78.048	70.501	58.634	53.357	49.899	43.446	33.901	24.056	16.847	19.832	8.932
Chubut	598.380	51.178	51.394	49.507	48.298	46.491	45.698	47.191	48.339	43.681	34.738	29.561	26.980	23.024	18.399	13.549	9.287	11.065	5.210
Entre Ríos	1.360.443	111.263	109.915	108.523	113.014	113.281	103.422	94.904	93.963	88.879	76.117	68.767	64.462	57.592	50.067	40.326	29.513	36.435	16.993
Formosa	595.129	57.166	55.487	54.450	58.253	58.040	47.065	36.708	35.985	34.424	30.375	28.049	25.792	22.579	17.738	12.942	9.276	10.800	4.868
Jujuy	753.891	67.017	65.911	66.768	69.634	68.398	59.846	52.120	53.923	50.936	41.204	34.437	30.892	27.255	22.797	17.132	11.900	13.721	6.140
La Pampa	352.378	27.364	27.349	26.964	27.390	27.283	26.075	24.740	24.560	23.300	20.510	19.027	17.723	15.711	13.842	11.367	8.472	10.701	5.094
La Rioja	383.220	32.641	31.109	30.681	32.750	35.718	34.656	29.335	27.931	25.779	20.640	18.031	16.543	14.316	11.677	8.497	5.815	7.101	3.369
Mendoza	1.949.293	167.918	166.653	154.329	151.763	156.212	156.802	143.397	134.698	125.656	106.341	93.122	86.595	80.579	72.853	58.679	41.617	52.079	24.784
Misiones	1.233.177	120.830	118.597	116.396	121.686	118.821	99.418	82.471	78.561	72.117	61.141	55.447	51.410	43.188	33.453	23.773	16.544	19.324	8.652
Neuquén	646.784	57.223	57.697	53.277	51.427	51.345	51.024	48.956	48.044	45.742	38.635	33.459	29.896	25.145	20.062	14.507	9.492	10.853	5.032
Río Negro	728.403	60.319	60.048	58.632	58.790	58.230	55.896	53.278	54.046	50.594	42.438	37.571	34.508	30.057	25.298	19.414	13.263	16.021	7.578
Salta	1.388.532	137.245	134.319	128.261	130.040	128.277	112.333	95.358	92.154	85.119	70.772	60.837	53.934	46.595	38.932	29.343	20.576	24.437	11.175
San Juan	764.464	66.766	67.001	66.873	66.193	65.206	60.219	53.152	51.781	49.300	41.798	35.554	32.878	29.972	26.567	21.013	14.320	15.871	7.147
San Luis	495.629	40.880	39.942	40.827	42.729	42.454	38.326	34.553	35.137	33.320	27.759	24.699	22.824	20.279	17.436	13.780	9.469	11.215	5.294
Santa Cruz	347.593	32.376	32.431	31.474	28.950	26.438	27.750	30.033	30.181	25.793	19.553	16.246	14.076	11.102	8.124	5.524	3.611	3.931	1.709
Santa Fe	3.481.514	268.968	266.047	250.629	254.221	271.225	277.302	265.900	258.709	235.344	193.800	177.582	169.790	154.279	135.275	108.798	81.536	112.109	54.947
Sgo. del Estero	958.251	89.447	85.520	87.707	93.944	92.082	75.910	63.812	64.022	59.954	48.591	41.139	37.790	34.248	28.655	21.468	15.356	18.606	8.595
Tucumán	1.654.388	150.460	146.390	139.522	142.893	146.782	137.093	119.644	115.924	106.809	83.925	73.081	70.027	66.042	55.517	40.127	26.659	33.493	15.948
Tierra del Fuego	164.944	13.882	13.409	14.282	14.214	13.151	13.403	14.265	14.157	12.308	9.896	8.839	8.132	6.025	3.984	2.378	1.292	1.327	575

Fuente: INDEC (2014). Proyecciones provinciales de población por sexo y grupos de edad 2010-2040. Buenos Aires, Serie Análisis Demográfico N° 36

Anexo 1: Población estimada al 1 de julio de 2018 según sexo y grupo de edad, por jurisdicción. (Continuación)
Varones

JURISDICCION	TOTAL	0 a 4	5 a 9	10 a 14	15 a 19	20 a 24	25 a 29	30 a 34	35 a 39	40 a 44	45 a 49	50 a 54	55 a 59	60 a 64	65 a 69	70 a 74	75 a 79	80 a 84	85 y más
Total del país	21.824.372	1.923.444	1.910.645	1.809.332	1.792.030	1.801.939	1.746.826	1.613.810	1.555.594	1.454.862	1.222.518	1.074.291	987.817	872.557	732.831	556.566	373.831	395.479	169.696
Ciud. Aut. Bs. As.	1.437.936	106.543	104.260	103.042	94.342	98.589	106.619	116.251	112.354	106.598	90.836	76.151	71.665	66.342	57.610	47.577	34.952	44.205	21.655
Buenos Aires	8.431.831	737.858	747.052	689.823	661.520	653.209	666.296	629.665	601.354	571.321	489.076	429.207	391.282	344.756	290.896	223.391	148.887	156.238	66.010
Catamarca	204.228	17.688	17.208	17.986	19.309	19.009	16.311	13.938	14.207	13.687	11.319	9.716	8.816	7.871	6.445	4.616	3.006	3.096	1.326
Córdoba	1.800.593	152.207	147.610	139.089	142.212	149.714	149.126	136.372	130.713	121.275	100.482	90.306	84.225	73.833	63.922	50.389	34.195	34.923	14.409
Corrientes	543.156	52.400	50.994	46.834	49.770	52.948	45.825	36.593	33.997	31.267	27.081	25.424	23.834	20.915	17.188	12.329	7.898	7.859	3.349
Chaco	582.759	57.685	56.508	53.336	55.885	57.755	49.092	39.866	37.800	34.144	28.381	25.891	24.234	21.067	16.215	10.989	7.019	6.892	2.784
Chubut	299.702	26.086	26.416	25.573	24.707	23.777	23.129	23.878	24.724	22.131	17.366	14.635	13.338	11.213	8.715	6.155	3.950	3.909	1.675
Entre Ríos	667.934	57.273	56.646	55.711	57.602	57.526	52.131	47.115	46.422	43.921	37.557	33.631	30.873	27.145	23.101	17.767	12.055	11.458	4.557
Formosa	296.313	29.418	28.588	27.952	29.896	29.801	23.519	17.603	17.217	16.573	14.751	13.866	12.771	10.962	8.582	6.078	4.210	4.526	1.946
Jujuy	372.312	34.515	33.997	34.344	35.591	34.677	29.829	25.514	26.527	24.998	19.930	16.399	14.502	12.696	10.592	7.698	5.194	5.309	2.144
La Pampa	174.853	14.083	14.100	13.765	13.960	13.990	13.231	12.351	12.222	11.591	10.116	9.393	8.756	7.754	6.714	5.289	3.680	3.858	1.652
La Rioja	190.798	16.809	16.129	15.635	16.468	18.069	17.352	14.563	13.880	12.764	10.240	8.926	8.205	7.074	5.638	3.995	2.546	2.505	1.052
Mendoza	958.274	86.437	85.940	79.473	77.547	79.299	79.107	71.923	67.008	61.644	51.660	44.806	41.060	37.466	33.130	25.833	17.335	18.606	8.083
Misiones	615.846	62.191	61.090	59.739	62.216	60.387	49.490	40.334	38.438	35.385	29.948	27.330	25.556	21.467	16.357	11.192	7.376	7.350	3.000
Neuquén	321.623	29.478	29.738	27.349	26.310	26.234	25.948	24.422	23.710	22.532	18.840	16.168	14.409	12.131	9.547	6.712	4.143	3.952	1.655
Río Negro	363.118	31.047	30.981	30.194	30.176	29.806	28.336	26.711	26.726	24.938	21.038	18.408	16.821	14.609	12.168	9.091	5.937	6.131	2.656
Salta	687.008	70.622	69.134	65.559	66.131	64.980	55.939	46.562	44.786	41.281	34.359	29.546	25.984	22.171	18.217	13.381	9.046	9.310	3.863
San Juan	378.617	34.367	34.645	34.682	34.089	33.246	30.377	26.774	25.905	24.536	20.436	17.141	15.545	13.840	12.089	9.255	5.946	5.744	2.375
San Luis	245.817	21.039	20.565	20.754	21.632	21.508	19.251	17.181	17.384	16.583	13.934	12.364	11.220	9.778	8.255	6.343	4.070	3.956	1.649
Santa Cruz	178.589	16.651	16.747	16.300	14.858	13.497	14.215	15.616	15.805	13.529	10.213	8.471	7.355	5.723	4.013	2.561	1.536	1.499	600
Santa Fe	1.695.244	138.430	135.914	128.136	129.536	136.307	138.757	132.991	128.932	116.200	94.918	86.085	81.102	72.403	61.285	46.586	32.385	35.277	15.217
Sgo. del Estero	477.042	46.029	44.079	44.951	48.021	46.906	37.875	30.965	30.947	29.336	24.192	20.641	18.761	16.897	13.977	10.031	6.705	6.729	2.770
Tucumán	816.658	77.439	75.448	71.837	72.899	73.930	68.273	59.259	57.184	52.360	40.917	35.365	33.320	31.296	26.141	18.147	11.176	11.667	5.091
Tierra del Fuego	84.121	7.149	6.856	7.268	7.353	6.775	6.798	7.363	7.352	6.268	4.928	4.421	4.183	3.148	2.034	1.161	584	480	178

Fuente: INDEC (2014). Proyecciones provinciales de población por sexo y grupos de edad 2010-2040. Buenos Aires, Serie Análisis Demográfico N° 36

Anexo 1: Población estimada al 1 de julio de 2018 según sexo y grupo de edad, por jurisdicción. (Continuación)
Mujeres

JURISDICCION	TOTAL	0 a 4	5 a 9	10 a 14	15 a 19	20 a 24	25 a 29	30 a 34	35 a 39	40 a 44	45 a 49	50 a 54	55 a 59	60 a 64	65 a 69	70 a 74	75 a 79	80 a 84	85 y más
Total del país	22.670.130	1.814.785	1.800.560	1.714.704	1.721.209	1.759.248	1.737.845	1.630.031	1.586.891	1.500.972	1.278.344	1.142.244	1.076.028	983.551	870.372	716.011	544.232	793.103	402.743
Ciud. Aut. Bs. As.	1.630.107	100.444	98.377	98.279	92.118	100.120	111.328	122.194	118.330	114.001	100.838	87.990	87.545	86.172	80.077	71.969	59.528	100.797	56.061
Buenos Aires	8.764.565	695.391	703.413	652.073	633.324	636.609	658.129	628.204	609.032	586.658	508.661	455.774	426.594	390.313	349.411	290.137	219.934	320.908	161.948
Catamarca	203.924	16.683	16.153	16.944	18.399	18.045	15.620	13.806	14.283	13.920	11.453	9.828	8.935	8.084	6.902	5.338	3.888	5.643	2.889
Córdoba	1.883.344	143.519	138.901	132.890	138.562	147.534	147.768	136.457	132.033	123.704	105.077	96.254	91.365	84.004	77.596	65.935	50.310	71.435	35.630
Corrientes	557.928	49.372	47.769	44.089	47.776	51.870	46.593	38.545	36.019	33.847	29.172	27.080	25.433	22.384	18.579	14.223	10.620	14.557	7.120
Chaco	597.718	55.496	53.741	50.549	53.833	56.351	49.726	42.133	40.248	36.357	30.253	27.466	25.665	22.379	17.686	13.067	9.828	12.940	6.148
Chubut	298.678	25.092	24.978	23.934	23.591	22.714	22.569	23.313	23.615	21.550	17.372	14.926	13.642	11.811	9.684	7.394	5.337	7.156	3.535
Entre Ríos	692.509	53.990	53.269	52.812	55.412	55.755	51.291	47.789	47.541	44.958	38.560	35.136	33.589	30.447	26.966	22.559	17.458	24.977	12.436
Formosa	298.816	27.748	26.899	26.498	28.357	28.239	23.546	19.105	18.768	17.851	15.624	14.183	13.021	11.617	9.156	6.864	5.066	6.274	2.922
Jujuy	381.579	32.502	31.914	32.424	34.043	33.721	30.017	26.606	27.396	25.938	21.274	18.038	16.390	14.559	12.205	9.434	6.706	8.412	3.996
La Pampa	177.525	13.281	13.249	13.199	13.430	13.293	12.844	12.389	12.338	11.709	10.394	9.634	8.967	7.957	7.128	6.078	4.792	6.843	3.442
La Rioja	192.422	15.832	14.980	15.046	16.282	17.649	17.304	14.772	14.051	13.015	10.400	9.105	8.338	7.242	6.039	4.502	3.269	4.596	2.317
Mendoza	991.019	81.481	80.713	74.856	74.216	76.913	77.695	71.474	67.690	64.012	54.681	48.316	45.535	43.113	39.723	32.846	24.282	33.473	16.701
Misiones	617.331	58.639	57.507	56.657	59.470	58.434	49.928	42.137	40.123	36.732	31.193	28.117	25.854	21.721	17.096	12.581	9.168	11.974	5.652
Neuquén	325.161	27.745	27.959	25.928	25.117	25.111	25.076	24.534	24.334	23.210	19.795	17.291	15.487	13.014	10.515	7.795	5.349	6.901	3.377
Río Negro	365.285	29.272	29.067	28.438	28.614	28.424	27.560	26.567	27.320	25.656	21.400	19.163	17.687	15.448	13.130	10.323	7.326	9.890	4.922
Salta	701.524	66.623	65.185	62.702	63.909	63.297	56.394	48.796	47.368	43.838	36.413	31.291	27.950	24.424	20.715	15.962	11.530	15.127	7.312
San Juan	385.847	32.399	32.356	32.191	32.104	31.960	29.842	26.378	25.876	24.764	21.362	18.413	17.333	16.132	14.478	11.758	8.374	10.127	4.772
San Luis	249.812	19.841	19.377	20.073	21.097	20.946	19.075	17.372	17.753	16.737	13.825	12.335	11.604	10.501	9.181	7.437	5.399	7.259	3.645
Santa Cruz	169.004	15.725	15.684	15.174	14.092	12.941	13.535	14.417	14.376	12.264	9.340	7.775	6.721	5.379	4.111	2.963	2.075	2.432	1.109
Santa Fe	1.786.270	130.538	130.133	122.493	124.685	134.918	138.545	132.909	129.777	119.144	98.882	91.497	88.688	81.876	73.990	62.212	49.151	76.832	39.730
Sgo. del Estero	481.209	43.418	41.441	42.756	45.923	45.176	38.035	32.847	33.075	30.618	24.399	20.498	19.029	17.351	14.678	11.437	8.651	11.877	5.825
Tucumán	837.730	73.021	70.942	67.685	69.994	72.852	68.820	60.385	58.740	54.449	43.008	37.716	36.707	34.746	29.376	21.980	15.483	21.826	10.857
Tierra del Fuego	80.823	6.733	6.553	7.014	6.861	6.376	6.605	6.902	6.805	6.040	4.968	4.418	3.949	2.877	1.950	1.217	708	847	397

Fuente: INDEC (2014). Proyecciones provinciales de población por sexo y grupos de edad 2010-2040. Buenos Aires, Serie Análisis Demográfico N° 36

Anexo 2: Lista de mortalidad según causas seleccionadas

Grupo de causas de muerte	CODIGO CIE-10
1. Enfermedades infecciosas y parasitarias	A00-B99
Enfermedades infecciosas intestinales	A00-A09
Tuberculosis inclusive secuelas	A15-A19; B90
Tétanos	Neonatal: A33; Obstétrico: A34; Otros: A35
Septicemias	A40-A41
Infección meningocócica	A39
Meningitis viral	A87
Dengue	B05
Sarampión	A90-A91
Rubéola	B06
Hepatitis viral	B15-B19
Enf.por virus de la inmunodeficiencia humana	B20-B24
Tripanosomiasis (Enfermedad de Chagas)	B57
Las demás enf. infecciosas y parasitarias	Todas las demás categorías A y B
2. Tumores	C00-D48
Tumores Malignos	C00-C97
- Esófago	C15
- Estómago	C16
- Colon, recto, de la porción rectosigmoidea y ano	C18-C21
- Hígado y de las vías biliares intrahepáticas	C22
- Vesícula biliar y otras partes de las vías biliares	C23-C24
- Páncreas	C25
- Tráquea, de los bronquios y del pulmón	C33-C34
- Mama	C50
- Útero	C53-C55
- Ovario	C56
- Próstata	C61
- Riñón y otros órganos urinarios, excepto vejiga	C64-C66; C68
- Vejiga urinaria	C67
- Encéfalo y o/partes del sistema nervioso central	C69-C72
- Linfoma no Hodgkin	C82-C86
- Leucemias	C91-C95
- Tumor maligno de sitios no especificados	C80
- Los demás tumores malignos	Todas las demás categorías C
Carcinoma en situ, tumores benignos y de comportamiento incierto o desconocido	D00-D48
3. Diabetes mellitus	E10-E14
4. Def.de la nutrición y anemias nutricionales	E40-E64; D50-D53
5. Trastornos metabólicos	E70-E90
6. Meningitis	G00,G03
7. Enfermedad de Alzheimer	G30
8. Trast. mentales y del comportamiento	F00-F99
Síndrome de dependencia del alcohol	F10
Otros transtornos mentales y del comportamiento	Todas las demás categorías F
9. Enfermedades del sistema circulatorio	I00-I99
Enfermedades hipertensivas	I10 -I14
Enfermedades isquémicas del corazón	I20-I25
Insuficiencia cardíaca	I50
Compl.y descripc.mal definidas de enf. cardíaca	I51
Las demás enfermedades del corazón	Todas las demás categorías I00-I52
Enfermedades cerebrovasculares	I60-I69
Ateroesclerosis	I70
Las demás enfermedades del sistema circulatorio	Todas las demás categorías I

Anexo 2: Lista de mortalidad según causas seleccionadas (Continuación)

Grupo de causas de muerte	CODIGO CIE-10
10. Enfermedades del sistema respiratorio	J00-J99
Neumonía e influenza	J09-J18
Bronquitis y bronquiolitis agudas	J20-J21
Las demás infecciones respiratorias agudas	Todas las demás categorías J00-J22
Enfermedades crónicas de las vías respiratorias inferiores	J40-J47
Neumonitis debidas a sólidos y líquidos	J69
Insuficiencia respiratoria no clasificada en otra parte	J96
Las demás enfermedades del sistema respiratorio	Todas las demás categorías J
11. Apendicitis, hernia de la cavidad abdominal y obstrucción intestinal	K35-K46; K56
12. Enfermedades del hígado	K70-K77
Ciertas enf. crónicas del hígado y cirrosis	K70; K73-K74; K76
Las demás enfermedades del hígado	Todas las demás categorías K70-K77
13. Enfermedades del sistema urinario	N00-N39
Nefritis y nefrosis	N00-N07; N17-N19; N25-N27
Las demás enfermedades del sistema urinario	Todas las demás categorías N00-N39
14. Embarazo, parto y puerperio	O00-O99
15. Ciertas afecciones originadas en el período perinatal	P00-P96
anomalías cromosómicas	Q00-Q99
17. Causas externas	V01-Y98
Accidentes de tráfico de vehículo de motor	V02-V04 con cuarto dígito 1 ó 9; V051; V092 y V093 V12-V15 y V20-V28 con cuarto dígito 4, 5 ó 9; V30-V38, V40-V48, V50-V58, V60-V68, V70-V78 con cuarto dígito 5, 6, 7 ó 9; V19, V29, V39, V49, V59, V69 y V79 con cuarto dígito 4, 5, 6 ó 9; V803 - V805; V811; V821; V830-V833; V840-V843 ; V850-V853; V860 - V863; V870 - V878; V892 y V899
Otros accidentes de transporte, inclusive secuelas	Las demás categorías V01-V99, Y85
Ahogamiento y sumersión accidentales	W65-W74
Accidentes no especificado	X59
inclusive secuelas	W00-W64, W75-X58, Y86
Suicidios, inclusive secuelas	X60-X84, Y870
Agresiones, inclusive secuelas	X85-Y09, Y871
Eventos intención no determinada, incl. secuelas	Y10-Y34; Y872
Complicaciones de la atención médica y quirúrgica	Y40-Y84
Las demás causas externas	Todas las demás categorías V01-Y98
18. Demás causas definidas	Resto de categorías, excepto R00-R99
B. MAL DEFINIDAS Y DESCONOCIDAS	R00-R99

Anexo 3: Lista básica para la tabulación de mortalidad

Grupo de causas de muerte	CODIGO CIE-10
COLERA	A00
DIARREA Y GASTROENTERITIS DE PRESUNTO ORIGEN INFECCIOSO	A09
OTRAS ENFERMEDADES INFECCIOSAS INTESTINALES E INTOXICACIONES	A01-A08, A32
TUBERCULOSIS RESPIRATORIA	A15, A16
TUBERCULOSIS, OTRAS FORMAS	A17-A19
INFECCION MENINGOCOCICA	A39
SEPTICEMIAS	A40, A41
ENFERMEDADES ESTREPTOCOCICAS	A38, A46
TETANOS NEONATAL	A33
TETANOS OBSTETRICO	A34
TETANOS	A35
DIFTERIA	A36
TOS FERINA	A37
OTRAS ENFERMEDADES BACTERIANAS	A20-A28, A30, A31, A42-A44, A48, A49
INFECCIÓN CON MODO DE TRANSMISION PREDOMINANTEMENTE SEXUAL	A50-A59, A60, A63, A64
POLIOMIELITIS AGUDA	A80
INFECCION DEL SISTEMA NERVIOSO CENTRAL POR VIRUS LENTO	A81
SARAMPION	B05
HEPATITIS VIRAL	B15-B19
ENFERMEDAD POR VIRUS DE INMUNODEFICIENCIA HUMANA	B20-B24
FIEBRES VIRALES TRANSMITIDAS POR ARTROPODOS	A90-A95
OTRAS ENFERMEDADES VIRALES	A82-A89, A96, A98, A99, B00-B04, B06-B09, B25-B27, B30, B33, B34
MALARIA	B50-B54
ENFERMEDAD DE CHAGAS	B57
OTRAS ENFERMEDADES INFECCIOSAS Y PARASITARIAS	A65-A69, A70, A71, A74, A75, A77-A79, B35-B49, B55, B56, B58-B60, B64-B83, B85-B92, B94, B99
TUMOR MALIGNO DEL LABIO, DE LA CAVIDAD BUCAL Y DE LA FARINGE	C00-C14
TUMOR MALIGNO DEL ESOFAGO	C15
TUMOR MALIGNO DEL ESTOMAGO	C16
TUMOR MALIGNO DEL COLON	C18
TUMOR MALIGNO DEL LA UNION RECTOSIGMOIDEA, RECTO, ANO Y CONDUCTO ANAL	C19-C21
TUMOR MALIGNO DEL HIGADO Y DE LAS VIAS BILIARES INTRAHEPATICAS	C22
TUMOR MALIGNO DEL PANCREAS	C25
TUMOR MALIGNO DE LA LARINGE	C32
TUMOR MALIGNO DE LA TRAQUEA, DE LOS BRONQUIOS Y DEL PULMON	C33, C34
MELANOMA MALIGNO DE LA PIEL	C43
TUMOR MALIGNO DE LA MAMA	C50
TUMOR MALIGNO DEL CUELLO DEL UTERO	C53
TUMOR MALIGNO DEL CUERPO DEL UTERO	C54
TUMOR MALIGNO DEL UTERO, PARTE NO ESPECIFICADA	C55
TUMOR MALIGNO DEL OVARIO	C56
TUMOR MALIGNO DE LA PROSTATA	C61
TUMOR MALIGNO DEL RIÑON Y PELVIS RENAL	C64, C65
TUMOR MALIGNO DE LA VEJIGA URINARIA	C67
TUMOR MALIGNO DEL ENCEFALO Y SISTEMA NERVIOSO CENTRAL	C71, C72
ENFERMEDAD DE HODGKIN	C81
LEUCEMIA	C91-C95
OTROS TUMORES MALIGNOS DEL TEJIDO LINFATICO, ORGANOS HEMATOPOYETICOS Y TEJIDOS AFINES	C82-C85, C88, C90, C96
RESTO DE TUMORES MALIGNOS	C17, C23, C24, C26, C30, C31, C37-C41, C44-C49, C51, C52, C57, C58,C60, C62, C63, C66, C68-C70, C73-C80, C97
TUMOR BENIGNO DEL ENCEFALO Y DE OTRAS PARTES DEL SISTEMA NERVIOSO	D33
RESTO DE TUMORES (IN SITU, BENIGNOS, DE COMPORTAMIENTO INCIERTO O DESCONOCIDO)	D00-D07, D09-D32, D34-D48
ANEMIAS	D50-D53, D55-D62, D64
RESTO ENF. DE LA SANGRE Y ORG. HEMATOPOYETICOS Y CIERTOS TRASTORNOS MECANISMO DE INMUNIDAD	D65-D76, D80-D84, D86, D89
DIABETES MELLITUS	E10-E14
DESNUTRICION	E40-E46
RESTO DE ENFERMEDADES ENDOCRINAS, NUTRICIONALES Y METABOLICAS	E00-E07, E15, E16, E20-E32, E34, E50-E56, E58-E61, E63-E68, E70-E80, E83-E89
TRASTORNOS MENTALES Y DEL COMPORTAMIENTO DEBIDOS AL USO DE ALCOHOL	F10
RESTO DE TRASTORNOS MENTALES Y DEL COMPORTAMIENTO	F01, F03, F04-F07, F09, F11-F45, F48, F50-F55, F59-F66, F68-F73, F78-F84, F88-F95, F98, F99

Anexo 3: Lista básica para la tabulación de mortalidad (Continuación)

Grupo de causas de muerte	CODIGO CIE-10
MENINGITIS	G00, G03
OTRAS ENFERMEDADES INFLAMATORIAS DEL SISTEMA NERVIOSO CENTRAL	G04, G06, G08, G09
ENFERMEDAD DE ALZHEIMER	G30
RESTO DE ENFERMEDADES DEL SISTEMA NERVIOSO	G10-G12, G20, G21, G23-G25, G31, G35-G37, G40, G41, G43-G45, G47, G50-G52, G54, G56-G58, G60-G62, G64, G70-G72, G80-G83, G90-G93, G95, G96, G98
ENFERMEDADES DEL OJO Y SUS ANEXOS	H00-H02, H04, H05, H10, H11, H15-H18, H20, H21, H25-H27, H30, H31, H33-H35, H40, H43, H44, H46, H47, H49-H55, H57
ENFERMEDADES DEL OIDO Y DE LA APOFISIS MASTOIDES	H60, H61, H65, H66, H68-H74, H80, H81, H83, H90-H93
FIEBRE REUMATICA AGUDA Y ENFERMEDADES CARDIACAS REUMATICAS CRONICAS	I00-I02, I05-I09
ENFERMEDADES HIPERTENSIVAS	I10-I13
INFARTO AGUDO DEL MIOCARDIO	I21, I22
OTRAS ENFERMEDADES ISQUEMICAS DEL CORAZON	I20, I24, I25
ENFERMEDAD CARDIOPULMONAR Y DE LA CIRCULACION PULMONAR	I26-I28
INSUFICIENCIA CARDIACA	I50
OTRAS FORMAS DE ENFERMEDADES DEL CORAZON	I30, I31, I33-I38, I40, I42, I44-I49, I51
ENFERMEDADES CEREBROVASCULARES	I60-I64, I67, I69
ENFERMEDADES DE LAS ARTERIAS, ARTERIOLAS Y VASOS CAPILARES	I70-I74, I77, I78
FLEBITIS, EMBOLIAS Y TROMBOSIS VENOSAS	I80-I82
RESTO DE ENFERMEDADES DEL SISTEMA CIRCULATORIO	I83-I89, I95, I99
INFLUENZA	J09, J10, J11
NEUMONIA	J12-J16, J18
BRONQUITIS Y OTRAS ENFERMEDADES PULMONARES OBSTRUCTIVAS CRONICAS	J40-J42, J44
ENFISEMA	J43
ASMA	J45, J46
RESTO DE ENFERMEDADES DEL SISTEMA RESPIRATORIO	J00-J06, J20-J22, J30-J39, J47, J60-J70, J80-J82, J84-J86, J90, J92-J94, J96, J98
ULCERA PEPTICA	K25-K28
HERNIA, ILEO PARALITICO Y OBSTRUCCION INTESTINAL SIN HERNIA	K40-K46, K56
ENTERITIS Y COLITIS NO INFECCIOSAS	K50-K52
ENFERMEDAD ALCOHOLICA DEL HIGADO	K70
OTRAS ENFERMEDADES DEL HIGADO	K71-K76
RESTO ENFERMEDADES DEL SISTEMA DIGESTIVO	K00-K14, K20-K22, K29-K31, K35-K38, K55, K57-K63, K65, K66, K80-K83, K85, K86, K90, K92
ENFERMEDADES DE LA PIEL Y DEL TEJIDO SUBCUTANEO	L00-L05, L08, L10-L13, L20-L30, L40-L44, L50-L53, L55-L60, L63-L68, L70-L75, L80-L85, L87-L95, L97, L98
ARTROPATIAS	M00, M02, M05, M06, M08, M10-M13, M15-M19
RESTO DE ENFERMEDADES DEL SISTEMA MUSCULAR Y DEL TEJIDO CONJUNTIVO	M20-M25, M30-35, M40-M48, M50, M51, M53, M54, M60-M62, M65-M67, M70-M72, M75-M77, M79-M81, M83-M89, M91-M95, M99
ENFERMEDADES RENALES Y DEL URETER	N00-N07, N10-N19, N25-N28
HIPERPLASIA DE LA PROSTATA	N40
RESTO DE ENFERMEDADES DEL SISTEMA GENITOURINARIO	N20, N21, N23, N30-N32, N34-N36, N39, N41-N50, N60-N64, N70-N73, N75, N76, N80-N98
ABORTO	O00-O07
CAUSAS OBSTETRICAS DIRECTAS	O10-O16, O20-O26, O28-O36, O40-O48, O60-O75, O85-O92, O95
CAUSAS POST-OBSTETRICAS	O96, O97
CAUSAS OBSTETRICAS INDIRECTAS	O98, O99
TRASTORNOS RELACIONADOS CON GESTACION CORTA Y BAJO PESO AL NACER	P05, P07
TRASTORNOS RESPIRATORIOS Y CARDIOVASCULARES	P20-P29
RESTO CIERTAS AFECCIONES ORIGINADAS EN EL PERIODO PERINATAL	P00-P04, P08, P10-P15, P35-P39, P50-P61, P70-P72, P74, P76-P78, P80, P81, P83, P90-P94, P96
HIDROCEFALIA CONGENITA Y ESPINA BIFIDA	Q03, Q05
MALFORMACIONES CONGENITAS DEL SISTEMA CIRCULATORIO	Q20-Q28
RESTO MALFORMACIONES CONGENITAS, DEFORMACIONES Y ANOMALIAS CROMOSOMICAS	Q00-Q02, Q04, Q06, Q07, Q10-Q18, Q30-Q45, Q50-Q56, Q60-Q87, Q89-Q93, Q95-Q99
SINDROME DE LA MUERTE SUBITA INFANTIL	R95
OTROS SINTOMAS, SIGNOS Y HALLAZGOS ANORMALES CLINICOS Y DE LABORATORIO, NO CLASIFICADOS EN OTRA PARTE	R00-R07, R09-R23, R25-R27, R29-R36, R39-R64, R68, R70-R94, R96, R98, R99

Anexo 3: Lista básica para la tabulación de mortalidad (Continuación)

Grupo de causas de muerte	CODIGO CIE-10
ACCIDENTES DE TRANSPORTE	V01-V06, V09, V10-V89, V91, V93-V99
AHOGAMIENTO ACCIDENTAL	V90, V92, W65-W70, W73, W74
CAIDAS ACCIDENTALES	W00-W19
ACCIDENTES POR EXPLOSIONES, EXPOSICION A CORRIENTE ELECTRICA, HUMO, FUEGO Y LLAMAS	W35-W40, W85-W87, X00-X06,X08-X19
ENVENENAMIENTO ACCIDENTAL	X40-X49
OTROS ACCIDENTES	W20-W34, W41-W45, W49-W60, W64, W75-W81, W83, W84, W88-W94, W99, X20-X39, X50-X59
SUICIDIO	X60-X84
AGRESIONES	X85-X99, Y00-Y09
EVENTOS DE INTENCION NO DETERMINADA	Y10-Y34
INTERVENCION LEGAL Y OPERACIONES DE GUERRA	Y35, Y36
COMPLICACIONES DE LA ATENCION MEDICA Y QUIRURGICA	Y40-Y66, Y69-Y84
SECUELAS DE CAUSAS EXTERNAS	Y85-Y89

Anexo 4: Lista de tabulación para la mortalidad por causas externas, según mecanismo e intencionalidad

TIPO DE MECANISMO	Intencionalidad				
	No intencional	Suicidio	Agresion	No determinada	Intervencion legal
CORTE O PERFORACION	W25-W29; W45	X78	X99	Y28	Y354
AHOGAMIENTO Y SUMERSION	W65-W74	X71	X92	Y21	—
CAIDA	W00-W19	X80	Y01	Y30	—
FUEGO (Llama, objeto o sustancia)	X00-X19	X76-X77	X97-X98	Y26-Y27	Y363
ARMA DE FUEGO	W32-W34	X72-X74	X93-X95	Y22-Y24	Y350
MAQUINARIA	W24; W30-W31	—	—	—	—
VEHICULO DE TRANSPORTE TERRESTRE	V01-V89	X82	Y03	Y32	—
OTRO VEHICULO DE TRANSPORTE	V90-V99	—	—	—	Y361
FACTORES NATURALES O AMBIENTALES	W53-W64; W92- W43; X20-X39; X51	—	—	—	—
ESFUERZO EXCESIVO	X50	—	—	—	—
ENVENENAMIENTO	X40-X49	X60-X69	X85-X90	Y10-Y19	Y352
GOLPE POR O CONTRA	W20-W22; W50-	X79	Y00, Y04	Y29	Y353
AHORCAMIENTO O SOFOCACION	W75-W84	X70	X91	Y20	—
OTROS MEDIOS ESPECIFICADOS	W23; W35-W41; W49; W85-W91; X58; Y86	X75; X81; X83;	X96; Y02; Y05- Y871	Y25; Y31; Y33;	Y35 [1,5, 6]; Y36 [0,2,4-8]; Y890; Y891
NO ESPECIFICADOS	X59	X84	Y09	Y34; Y899	Y357; Y369

NO CLASIFICABLES

* COMPLICACIONES DE LA ATENCION MEDICA Y QUIRURGICA

Y40-Y59; Y880

Y60-Y84; Y88 [1;3]

Notas:

Téngase presente que, a diferencia de otras listas de tabulación presentadas en esta publicación, las defunciones debidas a las causas V90 y V92 se incluyen entre las causadas por otros vehículos de transporte no terrestre. Asimismo, a los eventos de intención no determinada se agrega la categoría Y899 (secuela de causa externa no especificada) y a los efectos adversos la categoría Y88 (secuelas de atención médico y quirúrgica como causa externa).

Lista presentada en la Reunión sobre "Familias de Clasificaciones Internacionales" de la Organización Mundial de la Salud. Reykjavik, Islandia, octubre de 2004. Para utilizar la misma denominación presentada en otras listas de esta publicación, se ha reemplado el término Homicidio por el de Agresión

Anexo 5: Lista de tabulación para la mortalidad infantil y del niño

GRUPOS DE CAUSAS DE DEFUNCION	CODIGOS CIE-10
<i>Ciertas enfermedades infecciosas y parasitarias</i>	A00-B99
Diarrea y gastroenteritis de presunto origen infeccioso	A09
Otras enfermedades infecciosas intestinales	A00-A08
Tuberculosis	A15-A19
Tétanos	Neonatal: A33; Otros: A35
Difteria	A36
Tos ferina	A37
Infección meningocócica	A39
Septicemia	A40-A41
Poliomielitis aguda	A80
Sarampión	B05
Enfermedad por virus de la inmunodeficiencia humana	B20-B24
Otras enfermedades virales	A81-B04; B06-B19; B25-B34
Paludismo (malaria)	B50-B54
Resto de ciertas enfermedades infecciosas y parasitarias	Demás categorías A y B
<i>Tumores (neoplasias)</i>	C00-D48
Leucemia	C91-C95
Resto de tumores malignos	C00-C90; C96-C97
Resto de tumores	D00-D48
<i>Enfermedades de la sangre y de los órganos hematopoyéticos</i>	D50-D89
Anemias	D50-D64
Resto de enfermedades de la sangre y los órganos hematopoyéticos	D65-D89
<i>Enfermedades endócrinas, nutricionales y metabólicas</i>	E00-E88
Desnutrición y otras deficiencias nutricionales	E40-E64
Resto de enfermedades endócrinas, nutricionales y metabólicas	Demás categorías E
<i>Enfermedades del sistema nervioso</i>	G00-G98
Meningitis	G00, G03
Resto de enfermedades del sistema nervioso	G04-G98
<i>Enfermedades del oído y de la apófisis mastoides</i>	H60-H93
<i>Enfermedades del sistema circulatorio</i>	I00-I99
<i>Enfermedades del sistema respiratorio</i>	J00-J98
Gripe A	J09
Neumonía	J12-J18
Otras infecciones respiratorias agudas	J00-J11; J20-J22
Resto de enfermedades del sistema respiratorio	J30-J98
<i>Enfermedades del sistema digestivo</i>	K00-K92
<i>Enfermedades del sistema genitourinario</i>	N00-N98
<i>Ciertas afecciones originadas en el período perinatal</i>	P00-P96
Recién nacido afectado por fact. maternos y complicaciones del embarazo	P00-P04
Trastornos relacionados con duración de gestación y crecimiento fetal	P05-P08
Traumatismo del nacimiento	P10-P15
Hipoxia intrauterina y asfixia del nacimiento	P20-P21
Dificultad respiratoria del recién nacido	P22
Neumonía congénita	P23
Otras afecciones respiratorias del recién nacido	P24-P28
Sepsis bacteriana del recién nacido	P36
Onfalitis del recién nacido con o sin hemorragia leve	P38
Trastornos hemorrágicos y hematológicos del recién nacido	P50-P61
Resto de afecciones perinatales	Demás categorías P

Anexo 5: Lista de tabulación para la mortalidad infantil y del niño (Continuación)

GRUPOS DE CAUSAS DE DEFUNCION	CODIGOS CIE-10
<i>Malf. congénitas, deformidades y anomalías cromosómicas</i>	Q00-Q99
Hidrocéfalo congénito y espina bífida	Q03; Q05
Otras malformaciones congénitas del sistema nervioso	Q00-Q02; Q04; Q06-Q07
Malformaciones congénitas del corazón	Q20-Q24
Otras malformaciones congénitas del sistema circulatorio	Q25-Q28
Síndrome de Down y otras anomalías cromosómicas	Q90-Q99
Otras malformaciones congénitas	Demás categorías Q
<i>Síntomas, signos y hallazgos anormales</i>	R00-R99
Síndrome de muerte súbita infantil	R95
Otros síntomas, signos y hallazgos anormales	Demás categorías R
<i>Todas las demás enfermedades</i>	F01-F99; H00-H59; L00-L98;M00-M99
<i>Causas externas de mortalidad</i>	V01-Y89
Accidentes de transporte	V01-V99
Ahogamiento y sumersión accidentales	W65-W74
Otros accidentes que obstruyen la respiración	W75-W84
Exposición al humo, fuego y llamas	X00-X09
Envenenamiento accidental por, y exposición a sustancias nocivas	X40-X49
Agresiones	X85-Y09
Todas las demás causas externas	Demás categorías W; X; Y

Anexo 6: Lista de causas seleccionadas para la mortalidad perinatal

Grupo de causas de muerte	CODIGO CIE-10
Feto y recién nacido afectado por factores maternos y por complicaciones del embarazo, del trabajo de parto y del parto	P00-P04
* Feto afectado condiciones maternas no necesariamente relacionadas con el embarazo presente	P00
* Feto afectado por complicaciones maternas del embarazo	P01
* Feto afectado por complicaciones placenta, cordón umbilical y membranas	P02
* Feto afectado por otras complicaciones del trabajo de parto y del parto	P03
* Feto afectado por influencias nocivas transmitidas a través de placenta	P04
Trastornos relacionados con la duración de la gestación y del crecimiento fetal	P05-P08
* Retardo del crecimiento fetal y desnutrición fetal	P05
*Trastornos fetales relacionados con la duración corta de la gestación y con bajo peso al nacer no clasif. en otra parte	P07
* Trastornos relacionados con el embarazo prolongado y con sobrepeso al nacer	P08
Traumatismo del nacimiento	P10-P15
Hipoxia intrauterina	P20
Neumonía congénita	P23
Otras afecciones respiratorias del recién nacido	P24-P28
Sepsis bacteriana del recién nacido	P36
Onfalitis del recién nacido con o sin hemorragia leve	P38
Trastornos hemorrágicos y hematológicos del feto	P50-P61
Muerte fetal de causa no especificada	P95
Resto de afecciones perinatales	P29, P35, P37, P39, P70-P94, P96
Anencefalia y malformaciones congénitas similares	Q00
Hidrocéfalo congénito y espina bífida	Q03, Q05
Otras malformaciones congénitas del sistema nervioso	Q01,Q02, Q04, Q06-Q07
Malformaciones congénitas del corazón	Q20-Q24
Síndrome de Down y otras anomalías cromosómicas	Q90-Q99
Otras malformaciones congénitas	Q10-Q18, Q25-Q28, Q30-Q89
Todas las demás causas	Resto de códigos

Anexo 7: Lista para la tabulación de la mortalidad materna

Grupo de causas de muerte	CODIGO CIE-10
Embarazo terminado en aborto	O00-O07
Causas obstétricas directas	
Trastornos hipertensivos, edema y proteinuria en el embarazo, parto y puerperio	O10-O16
Placenta previa, desprendimiento prematuro de placenta y hemorragia anteparto	O44-O46
Hemorragia postparto	O72
Sepsis y otras complicaciones principalmente relacionadas con el puerperio	O82-O92
Muerte obstétrica de causa no especificada	O95
Otras causas directas	O20-O29;O30-O43;O47-O48;O60-O69;O70-O71;O73-O75;A34;C58;D392;E230;F53;M830
Causas obstétricas indirectas	
Enferm. por Virus de la Inmunodeficiencia Humana	O987
Enf. del Sist. Circulatorio que complican el embarazo, parto o puerperio	O994
Enf. del Sist. Respiratorio que complican el embarazo,parto o puerperio	O995
Enf. del Sist. Digestivo que complican el embarazo,parto o puerperio	O996
Otras causas indirectas	Resto de O98-O99

Anexo 7a: Lista ampliada para la tabulación de la mortalidad materna

Grupo de causas de muerte	CODIGO CIE-10
Embarazo terminado en aborto	O00-O07
Embarazo ectópico, mola hidatiforme y feto muerto y retenido	O00-O02
Aborto espontáneo	O03
Aborto médico, otro aborto, aborto no especificado e intento fallido de aborto	O04-O07
Causas obstétricas directas	
Trastornos hipertensivos, edema y proteinuria en el embarazo, parto y puerperio	O10-O16
Placenta previa, desprendimiento prematuro de placenta y hemorragia anteparto	O44-O46
Hemorragia postparto	O72
Sepsis y otras infecciones postparto	O85-O86;O91
Embolia obstétrica	O88
Otras complicaciones relacionadas principalmente con el puerperio	O87;O89;O90;O92
Muerte obstétrica de causa no especificada	O95
Otras causas directas	O20-O29;O30-O43;O47-O48;O60-O69;O70-O71;O73-O75;A34;C58;D392;E230;F53;M830
Causas obstétricas indirectas	
Enferm. por Virus de la Inmunodeficiencia Humana	O987
Enf. del Sist. Circulatorio que complican el embarazo, parto o puerperio	O994
Enf. del Sist. Respiratorio que complican el embarazo,parto o puerperio	O995
Enf. del Sist. Digestivo que complican el embarazo,parto o puerperio	O996
Otras causas indirectas	Resto de O98-O99

argentina.gob.ar/salud

