



# **CUENTA DE INVERSIÓN 2020**

## **SEPARATA DE EJECUCIÓN**

### **PRESUPUESTARIA**



**MINISTERIO DE HACIENDA**  
Secretaría de Hacienda  
Subsecretaría de Presupuesto

## ÍNDICE – SEPARATA DE EJECUCIÓN PRESUPUESTARIA

### **1. Estados de Ejecución del Presupuesto de la Administración Central**

#### **Presupuesto de Gastos**

- Anexo 1.1. Composición del Gasto por Finalidades
- Anexo 1.2. Composición del Gasto según su Naturaleza Económica
- Anexo 1.3. Composición del Gasto por Institución
- Anexo 1.4. Composición del Gasto según su Objeto
- Anexo 1.5. Composición del Gasto por Finalidad-Función y Naturaleza Económica
- Anexo 1.6. Composición Económica del Gasto según su Objeto
- Anexo 1.7. Composición Económica del Gasto por Fuente de Financiamiento
- Anexo 1.8. Composición Institucional del Gasto por Finalidades
- Anexo 1.9. Composición del Gasto por Institución y Naturaleza Económica
- Anexo 1.10. Composición del Gasto por Instituciones y Objeto
- Anexo 1.11. Distribución Institucional del Gasto según Fuente de Financiamiento

#### **Presupuesto de Recursos**

- Anexo 1.12. Composición de los Recursos por Rubro
- Anexo 1.13. Composición de Recursos por su Naturaleza Económica

#### **Financiamiento**

- Anexo 1.14. Aplicaciones Financieras
- Anexo 1.15. Fuentes Financieras

### **2. Estados de Ejecución del Presupuesto de los Organismos Descentralizados**

#### **Presupuesto de Gastos**

- Anexo 2.1. Composición del Gasto por Finalidades
- Anexo 2.2. Composición del Gasto según su Naturaleza Económica
- Anexo 2.3. Composición del Gasto por Institución
- Anexo 2.4. Composición del Gasto según su Objeto
- Anexo 2.5. Composición del Gasto por Finalidad-Función y Naturaleza Económica
- Anexo 2.6. Composición Económica del Gasto según su Objeto
- Anexo 2.7. Composición Económica del Gasto por Fuente de Financiamiento
- Anexo 2.8. Composición Institucional del Gasto por Finalidades
- Anexo 2.9. Composición del Gasto por Institución y Naturaleza Económica
- Anexo 2.10. Composición del Gasto por Instituciones y Objeto
- Anexo 2.11. Distribución Institucional del Gasto según Fuente de Financiamiento

#### **Presupuesto de Recursos**

- Anexo 2.12. Composición de los Recursos por Rubro
- Anexo 2.13. Composición de los Recursos por su Naturaleza Económica
- Anexo 2.14. Composición de los Recursos por Institución, Entidad y Rubro

#### **Financiamiento**

- Anexo 2.15. Aplicaciones Financieras
- Anexo 2.16. Fuentes Financieras

### **3. Estados de Ejecución del Presupuesto de las Instituciones de Seguridad Social**

#### **Presupuesto de Gastos**

- Anexo 3.1. Composición del Gasto por Finalidades
- Anexo 3.2. Composición del Gasto según su Naturaleza Económica
- Anexo 3.3. Composición del Gasto por Institución
- Anexo 3.4. Composición del Gasto según su Objeto
- Anexo 3.5. Composición del Gasto por Finalidad-Función y Naturaleza Económica
- Anexo 3.6. Composición Económica del Gasto según su Objeto
- Anexo 3.7. Composición Económica del Gasto por Fuente de Financiamiento
- Anexo 3.8. Composición Institucional del Gasto por Finalidades
- Anexo 3.9. Composición del Gasto por Institución y Naturaleza Económica
- Anexo 3.10. Composición del Gasto por Instituciones y Objeto
- Anexo 3.11. Distribución Institucional del Gasto según Fuente de Financiamiento

#### **Presupuesto de Recursos**

- Anexo 3.12. Composición de los Recursos por Rubro
- Anexo 3.13. Composición de Recursos por su Naturaleza Económica
- Anexo 3.14. Composición de los Recursos por Institución, Entidad y Rubro

#### **Financiamiento**

- Anexo 3.15. Aplicaciones Financieras
- Anexo 3.16. Fuentes Financieras

### **4. Estado de Movimientos Financieros - Unidades Ejecutoras de Préstamos y Transferencias Externas**

#### **Aspectos Metodológicos**

- Anexo 4.1. Comisión Nacional de Energía Atómica
- Anexo 4.2. Comisión Nacional de Actividades Espaciales
- Anexo 4.3. Administración de Parques Nacionales
- Anexo 4.4. Biblioteca Nacional
- Anexo 4.5. Secretaría General de la Presidencia de la Nación
- Anexo 4.6. Ministerio de Salud
- Anexo 4.7. Ministerio de Desarrollo Social
- Anexo 4.8. Ministerio de Ambiente y Desarrollo Sostenible
- Anexo 4.9. Instituto Nacional de Estadística y Censos
- Anexo 4.10. Ministerio de Turismo y Deportes
- Anexo 4.11. Ministerio del Interior
- Anexo 4.12. Ministerio de Transporte
- Anexo 4.13. Secretaría de Energía
- Anexo 4.14. Ministerio de Educación
- Anexo 4.15. Ministerio de Justicia y Derechos Humanos
- Anexo 4.16. Ministerio de Ciencia, Tecnología e Innovación
- Anexo 4.17. Ministerio de Seguridad
- Anexo 4.18. Consejo Nacional de Coordinación de Políticas Sociales
- Anexo 4.19. Ministerio de Trabajo, Empleo y Seguridad Social
- Anexo 4.20. Ministerio de Economía
- Anexo 4.21. Ministerio de Desarrollo Productivo
- Anexo 4.22. Ministerio de Agricultura, Ganadería y Pesca
- Anexo 4.23. Ministerio de Obras Públicas
- Anexo 4.24. Ministerio de Desarrollo Territorial y Hábitat

- Anexo 4.25. Secretaría de Innovación Pública
- Anexo 4.26. Gendarmería Nacional
- Anexo 4.27. Estado Mayor General de la Armada
- Anexo 4.28. Prefectura Naval Argentina
- Anexo 4.29. Dirección Nacional de Vialidad
- Anexo 4.30. Instituto Nacional de Tecnología Agropecuaria
- Anexo 4.31. Instituto Nacional de Investigación y Desarrollo Pesquero
- Anexo 4.32. Ente Nacional de Obras Hídricas de Saneamiento
- Anexo 4.33. Servicio Nacional de Sanidad y Calidad Agroalimentaria
- Anexo 4.34. Administración Nacional de la Seguridad Social
- Anexo 4.35. Consolidado
- Anexo 4.36. Unidades Ejecutoras de Transferencias Externas
- Anexo 4.37. Cuadro de Cuentas Bancarias

## 5. **Inconsistencias en la ejecución presupuestaria**

### Aspectos Metodológicos

- Anexo I Recursos y Gastos por Fuente de Financiamiento
- Anexo I Recursos y Gastos por Fuente de Financiamiento
- Uepex
- Anexo IV Contribuciones y Erogaciones Figurativas por Fuente de Financiamiento
- Anexo V Seguimiento de Contribuciones a Cobrar del ejercicio anterior
- Anexo VI Cuotas de Compromiso – Excesos cuotas trimestrales
- Anexo VII Cuotas de Devengado – Excesos cuotas mensuales
- Anexo VIII Gastos Figurativos y Gastos por Clasificador Económico y Fuente de Financiamiento

**ESTADOS DE EJECUCIÓN DEL**  
**PRESUPUESTO DE LA**  
**ADMINISTRACIÓN CENTRAL**

## Presupuesto de Gastos

## ADMINISTRACIÓN CENTRAL

ANEXO 1.1.

EJERCICIO 2020

## ESTADO DE EJECUCIÓN PRESUPUESTARIA

## COMPOSICIÓN DEL GASTO POR FINALIDADES

-En Pesos-

CONCEPTO	CRÉDITO ORIGINAL	MODIFICACIONES	CRÉDITO VIGENTE	COMPROMISO	DEVENGADO	PAGADO	% DE DEVENGADO
1 ADMINISTRACIÓN GUBERNAMENTAL	237.464.914.075,00	242.978.750.837,00	480.443.664.912,00	406.602.432.287,22	406.494.693.554,80	389.968.036.382,92	84,61%
2 SERVICIOS DE DEFENSA Y SEGURIDAD	202.274.964.296,00	81.318.154.793,00	283.593.119.089,00	252.182.031.043,49	251.711.390.913,36	232.826.037.226,39	88,76%
3 SERVICIOS SOCIALES	475.889.248.222,00	572.526.051.467,00	1.048.415.299.689,00	852.676.480.882,25	851.463.297.117,26	779.314.446.375,21	81,21%
4 SERVICIOS ECONÓMICOS	445.010.043.483,00	476.788.807.399,00	921.798.850.882,00	864.794.198.608,89	864.471.754.367,75	799.843.029.080,80	93,78%
5 DEUDA PÚBLICA	970.535.366.648,00		970.535.366.648,00	631.640.931.868,33	631.640.931.868,33	631.640.931.868,33	65,08%
<b>TOTAL</b>	<b>2.331.174.536.724,00</b>	<b>1.373.611.764.496,00</b>	<b>3.704.786.301.220,00</b>	<b>3.007.896.074.690,18</b>	<b>3.005.782.067.821,50</b>	<b>2.833.592.480.933,65</b>	<b>81,13%</b>

## ADMINISTRACIÓN CENTRAL

## ANEXO 1.2.

EJERCICIO 2020

## ESTADO DE EJECUCIÓN PRESUPUESTARIA

## COMPOSICIÓN DEL GASTO SEGÚN SU NATURALEZA ECONÓMICA

-En pesos-

CONCEPTO	CRÉDITO ORIGINAL	MODIFICACIONES	CRÉDITO VIGENTE	COMPROMISO	DEVENGADO	PAGADO	% DE DEVENGADO
<b>GASTOS CORRIENTES</b>							
Gastos de Consumo	474.376.693.695,00	172.590.025.126,00	646.966.718.821,00	591.419.699.197,92	589.959.062.460,75	548.978.263.961,76	91,19%
- Remuneraciones	358.527.633.685,00	137.725.856.990,00	496.253.490.675,00	460.014.267.450,40	459.534.583.790,35	437.112.733.944,62	92,60%
- Bienes y Servicios	115.798.818.526,00	34.891.190.297,00	150.690.008.823,00	131.396.993.021,16	130.416.039.944,04	111.857.756.378,36	86,55%
- Impuestos Indirectos	50.241.484,00	-27.022.161,00	23.219.323,00	8.438.726,36	8.438.726,36	7.773.638,78	36,34%
- Otros Gastos de Consumo							
Intereses y otras Rentas de la Propiedad	960.294.308.685,00	730.609.898,00	961.024.918.583,00	623.854.908.221,69	623.854.908.221,69	623.831.101.482,53	64,92%
Prestaciones de la Seguridad Social	4.936.800.000,00	35.166.060.406,00	40.102.860.406,00	208.602.981,63	208.602.981,63	180.020.480,02	0,52%
Impuestos Directos	79.007.860,00	39.893.027,00	118.900.887,00	130.342.140,55	130.342.140,55	127.437.858,34	109,62%
Otras Pérdidas	241.439,00	-44.911,00	196.528,00	4.328,00	4.328,00	2.908,00	2,20%
Transferencias Corrientes	710.887.131.085,00	1.026.758.948.883,00	1.737.646.079.968,00	1.532.905.606.977,34	1.532.775.540.630,82	1.437.846.148.453,21	88,21%
- Al Sector Privado	275.833.406.257,00	491.008.732.261,00	766.842.138.518,00	636.595.683.671,05	636.474.982.504,05	598.195.981.922,99	83,00%
- Al Sector Público	429.326.991.127,00	534.858.723.969,00	964.185.715.096,00	890.584.994.734,43	890.575.629.555,13	836.343.504.098,52	92,37%
- Al Sector Externo	5.726.733.701,00	891.492.653,00	6.618.226.354,00	5.724.928.571,86	5.724.928.571,64	3.306.662.431,70	86,50%
<b>TOTAL GASTOS CORRIENTES</b>	<b>2.150.574.182.764,00</b>	<b>1.235.285.492.429,00</b>	<b>3.385.859.675.193,00</b>	<b>2.748.519.163.847,13</b>	<b>2.746.928.460.763,44</b>	<b>2.610.962.975.143,86</b>	<b>81,13%</b>
<b>GASTOS DE CAPITAL</b>							
Inversión Real Directa	42.189.694.802,00	8.890.573.626,00	51.080.268.428,00	27.267.047.859,98	27.042.518.193,36	22.705.611.848,20	52,94%
Transferencias de Capital	103.483.354.336,00	108.897.698.441,00	212.381.052.777,00	178.761.827.286,45	178.463.053.168,08	149.321.589.444,97	84,03%
- Al Sector Privado	2.401.647.247,00	6.415.704.696,00	8.817.351.943,00	7.416.775.890,95	7.377.467.093,75	3.763.071.623,44	83,67%
- Al Sector Público	101.074.129.197,00	92.465.524.807,00	193.539.654.004,00	161.321.005.457,50	161.061.540.136,33	136.165.139.573,53	83,22%
- Al Sector Externo	7.577.892,00	10.016.468.938,00	10.024.046.830,00	10.024.045.938,00	10.024.045.938,00	9.393.378.248,00	100,00%
Inversión financiera	34.927.304.822,00	20.538.000.000,00	55.465.304.822,00	53.348.035.696,62	53.348.035.696,62	50.602.304.496,62	96,18%
<b>TOTAL GASTOS DE CAPITAL</b>	<b>180.600.353.960,00</b>	<b>138.326.272.067,00</b>	<b>318.926.626.027,00</b>	<b>259.376.910.843,05</b>	<b>258.853.607.058,06</b>	<b>222.629.505.789,79</b>	<b>81,16%</b>
<b>TOTAL DE GASTOS</b>	<b>2.331.174.536.724,00</b>	<b>1.373.611.764.496,00</b>	<b>3.704.786.301.220,00</b>	<b>3.007.896.074.690,18</b>	<b>3.005.782.067.821,50</b>	<b>2.833.592.480.933,65</b>	<b>81,13%</b>



ADMINISTRACIÓN CENTRAL

ANEXO 1.3.

EJERCICIO 2020

ESTADO DE EJECUCIÓN PRESUPUESTARIA

COMPOSICIÓN DEL GASTO POR INSTITUCIÓN

-En Pesos-

INSTITUCIÓN		CRÉDITO ORIGINAL	MODIFICA- CIONES	CRÉDITO VIGENTE	COMPROMISO	DEVENGADO	PAGADO	% DE EJECUCIÓN
01	PODER LEGISLATIVO NACIONAL	26.661.278.656,00	8.955.743.711,00	35.617.022.367,00	35.144.109.041,60	35.133.846.201,84	32.301.195.394,00	98,64%
05	PODER JUDICIAL DE LA NACIÓN	56.678.898.916,00	19.626.407.850,00	76.305.306.766,00	75.259.870.871,03	75.259.870.871,03	72.379.714.706,75	98,63%
10	MINISTERIO PÚBLICO	20.453.860.949,00	7.741.634.213,00	28.195.495.162,00	27.926.714.104,19	27.922.220.294,93	26.822.908.929,55	99,03%
20	PRESIDENCIA DE LA NACIÓN	6.496.023.633,00	1.618.240.080,00	8.114.263.713,00	6.991.593.399,37	6.957.865.343,76	6.236.641.173,04	85,75%
25	JEFATURA DE GABINETE DE MINISTROS	11.650.734.977,00	13.567.392.116,00	25.218.127.093,00	23.036.872.431,67	23.008.481.305,48	21.918.806.575,78	91,24%
30	MINISTERIO DEL INTERIOR	8.744.895.936,00	69.775.076.492,00	78.519.972.428,00	73.506.967.102,02	73.503.218.043,89	72.739.481.710,35	93,61%
35	MINISTERIO DE RELAC. EXTERIORES, COM. INTERNACIONAL Y CULTO	23.389.819.433,00	7.669.451.402,00	31.059.270.835,00	29.538.000.178,43	29.537.533.362,15	25.057.744.015,01	95,10%
40	MINISTERIO DE JUSTICIA Y DERECHOS HUMANOS	23.545.276.001,00	4.147.643.105,00	27.692.919.106,00	26.201.515.956,06	26.162.398.874,68	23.385.368.004,53	94,47%
41	MINISTERIO DE SEGURIDAD	116.255.359.724,00	32.380.978.438,00	148.636.338.162,00	146.588.519.859,56	146.479.861.236,11	134.986.685.979,22	98,55%
45	MINISTERIO DE DEFENSA	105.923.014.027,00	31.584.842.403,00	137.507.856.430,00	133.540.220.398,71	133.129.663.481,05	123.680.327.753,58	96,82%
50	MINISTERIO DE ECONOMÍA	6.891.428.352,00	681.962.966,00	7.573.391.318,00	6.461.868.835,36	6.439.604.798,66	5.826.566.244,74	85,03%
51	MINISTERIO DE DESARROLLO PRODUCTIVO	209.493.713.148,00	358.561.638.944,00	568.055.352.092,00	544.386.455.207,50	544.323.360.205,19	508.200.005.845,85	95,82%
52	MINISTERIO DE AGRICULTURA, GANADERÍA Y PESCA	6.606.995.525,00	8.702.043.726,00	15.309.039.251,00	13.261.531.005,55	13.180.733.045,79	12.292.406.329,17	86,10%
53	MINISTERIO DE TURISMO Y DEPORTES	2.960.624.110,00	9.155.655.733,00	12.116.279.843,00	10.740.651.927,13	10.589.918.282,06	9.250.817.622,67	87,40%
57	MINISTERIO DE TRANSPORTE	44.960.347.679,00	49.744.323.645,00	94.704.671.324,00	80.379.128.717,22	80.364.780.203,32	73.392.795.706,88	84,86%
64	MINISTERIO DE OBRAS PÚBLICAS	48.071.586.472,00	1.535.310.490,00	49.606.896.962,00	47.914.793.824,25	47.912.231.126,23	45.736.057.783,83	96,58%
65	MINISTERIO DE DESARROLLO TERRITORIAL Y HÁBITAT	30.742.128.611,00	4.286.112.874,00	35.028.241.485,00	23.544.619.081,74	23.271.033.694,30	19.393.345.070,20	66,44%
70	MINISTERIO DE EDUCACIÓN	205.710.218.936,00	72.540.273.150,00	278.250.492.086,00	275.579.880.454,48	275.579.852.095,00	250.001.321.930,98	99,04%
71	MINISTERIO DE CIENCIA, TECNOLOGÍA E INNOVACIÓN	5.074.175.022,00	1.094.381.928,00	6.168.556.950,00	5.859.900.436,95	5.855.488.827,29	4.220.401.541,46	94,92%
72	MINISTERIO DE CULTURA	3.224.265.498,00	3.518.136.452,00	6.742.401.950,00	6.529.048.263,33	6.527.715.013,63	5.226.915.835,26	96,82%
75	MINISTERIO DE TRABAJO, EMPLEO Y SEGURIDAD SOCIAL	10.705.856.518,00	5.107.277.239,00	15.813.133.757,00	14.291.176.043,87	14.254.341.297,69	12.358.293.166,59	90,14%
80	MINISTERIO DE SALUD	42.358.090.667,00	69.629.825.371,00	111.987.916.038,00	108.704.901.526,72	108.057.720.402,96	96.860.516.577,74	96,49%
81	MINISTERIO DE AMBIENTE Y DESARROLLO SOSTENIBLE	2.206.355.213,00	835.092.872,00	3.041.448.085,00	2.794.242.309,67	2.773.858.038,11	2.651.086.452,68	91,20%
85	MINISTERIO DE DESARROLLO SOCIAL	92.636.237.704,00	150.882.713.768,00	243.518.951.472,00	237.589.913.153,64	237.434.660.964,21	219.523.445.961,75	97,50%
86	MINISTERIO DE LAS MUJERES, GÉNEROS Y DIVERSIDAD	272.742.641,00	791.593.423,00	1.064.336.064,00	942.523.142,60	940.753.394,61	767.221.204,01	88,39%
90	SERVICIO DE LA DEUDA PÚBLICA	970.535.366.648,00	0,00	970.535.366.648,00	631.640.931.868,33	631.640.931.868,33	631.640.931.868,33	65,08%
91	OBLIGACIONES A CARGO DEL TESORO	248.925.241.728,00	439.478.012.105,00	688.403.253.833,00	419.540.125.549,20	419.540.125.549,20	396.741.477.549,70	60,94%
TOTAL		2.331.174.536.724,00	1.373.611.764.496,00	3.704.786.301.220,00	3.007.896.074.690,18	3.005.782.067.821,50	2.833.592.480.933,65	81,13%

ADMINISTRACIÓN CENTRAL

ANEXO 1.4.

EJERCICIO 2020

ESTADO DE EJECUCIÓN PRESUPUESTARIA

COMPOSICIÓN DEL GASTO SEGÚN SU OBJETO

-En Pesos-

CONCEPTO	CRÉDITO ORIGINAL	MODIFICACIONES	CRÉDITO VIGENTE	COMPROMISO	DEVENGADO	PAGADO	% DE DEVENGADO
1 Gastos en Personal	358.527.633.685,00	137.725.856.990,00	496.253.490.675,00	460.014.267.450,40	459.534.583.790,35	437.112.733.944,62	92,60%
- Personal Permanente	302.610.603.358,00	92.757.649.048,00	395.368.252.406,00	393.628.695.850,45	393.362.345.860,53	377.059.236.641,73	99,49%
- Personal Temporario	14.475.009.873,00	3.328.111.476,00	17.803.121.349,00	17.637.508.748,35	17.615.428.296,86	16.742.941.676,30	98,95%
- Servicios Extraordinarios	6.556.468.845,00	838.072.535,00	7.394.541.380,00	7.151.544.614,77	7.122.806.932,94	6.219.929.278,76	96,33%
- Asignaciones Familiares	96.385.719,00	24.881.998,00	121.267.717,00	111.974.854,42	111.645.132,33	109.553.049,39	92,07%
- Asistencia Social al Personal	12.665.428.551,00	35.154.424.979,00	47.819.853.530,00	14.218.913.735,81	14.128.582.267,33	11.081.326.407,18	29,55%
- Beneficios y Compensaciones	1.797.594.502,00	275.140.969,00	2.072.735.471,00	1.989.570.014,24	1.985.978.862,21	1.828.983.577,29	95,81%
- Gabinete de autoridades superiores	1.069.017.036,00	247.643.268,00	1.316.660.304,00	1.192.140.620,64	1.180.557.378,60	1.056.333.408,14	89,66%
- Personal Contratado	19.257.125.801,00	5.099.932.717,00	24.357.058.518,00	24.083.919.011,72	24.027.239.059,55	23.014.429.905,83	98,65%
2 Bienes de Consumo	43.674.102.045,00	30.610.061.160,00	74.284.163.205,00	68.694.652.575,25	67.995.564.712,58	57.940.957.652,42	91,53%
3 Servicios no Personales	62.444.529.081,00	4.832.286.925,00	67.276.816.006,00	55.155.044.212,30	54.873.160.818,30	46.328.423.927,46	81,56%
4 Bienes de Uso	41.758.073.583,00	9.082.896.602,00	50.840.970.185,00	27.167.101.313,86	26.942.589.826,79	22.619.367.758,00	52,99%
5 Transferencias	819.307.285.421,00	1.170.822.707.730,00	1.990.129.993.151,00	1.711.876.037.245,42	1.711.447.196.780,53	1.587.347.758.378,20	86,00%
- Corrientes	715.823.931.085,00	1.061.925.009.289,00	1.777.748.940.374,00	1.533.114.209.958,97	1.532.984.143.612,45	1.438.026.168.933,23	86,23%
.Al Sector Privado	280.770.206.257,00	526.174.792.667,00	806.944.998.924,00	636.804.286.652,68	636.683.585.485,68	598.376.002.403,01	78,90%
.A la Adm. Nacional							
.A otras entidades del Sector Público Nacional	160.881.537.532,00	254.646.224.534,00	415.527.762.066,00	380.899.980.435,30	380.899.980.375,30	355.677.575.546,26	91,67%
.A Universidades	148.638.921.973,00	57.597.787.351,00	206.236.709.324,00	205.864.596.852,01	205.864.506.390,76	189.170.939.295,39	99,82%
.A Instit. Provinciales y Municip.	119.806.531.622,00	222.614.712.084,00	342.421.243.706,00	303.820.417.447,12	303.811.142.789,07	291.494.989.256,87	88,72%
.Al Exterior	5.726.733.701,00	891.492.653,00	6.618.226.354,00	5.724.928.571,86	5.724.928.571,64	3.306.662.431,70	86,50%
- De Capital	103.483.354.336,00	108.897.698.441,00	212.381.052.777,00	178.761.827.286,45	178.463.053.168,08	149.321.589.444,97	84,03%
.Al Sector Privado	2.401.647.247,00	6.415.704.696,00	8.817.351.943,00	7.416.775.890,95	7.377.467.093,75	3.763.071.623,44	83,67%
.A la Adm. Nacional							
.A otras entidades del Sector Público Nacional	60.209.439.527,00	81.407.847.444,00	141.617.286.971,00	120.313.328.521,09	120.313.078.519,09	102.005.068.068,83	84,96%
.A Universidades	1.006.578.536,00	713.084.911,00	1.719.663.447,00	1.634.727.561,49	1.634.311.143,94	1.550.028.717,57	95,04%
.A Instit. Provinciales y Municip.	39.858.111.134,00	10.344.592.452,00	50.202.703.586,00	39.372.949.374,92	39.114.150.473,30	32.610.042.787,13	77,91%
.Al Exterior	7.577.892,00	10.016.468.938,00	10.024.046.830,00	10.024.045.938,00	10.024.045.938,00	9.393.378.248,00	100,00%
6 Activos Financieros	34.927.304.822,00	20.538.000.000,00	55.465.304.822,00	53.348.035.696,62	53.348.035.696,62	50.602.304.496,62	96,18%
- Aportes de Capital	34.721.157.000,00	20.038.000.000,00	54.759.157.000,00	52.641.887.874,62	52.641.887.874,62	50.396.156.674,62	96,13%
.A Empresas Privadas							
.A Empresas Publicas	23.885.000.000,00	19.800.000.000,00	43.685.000.000,00	43.685.000.000,00	43.685.000.000,00	41.439.268.800,00	100,00%
.A Instituciones Púb.. Financieras							
.A Organismos Internacionales	10.836.157.000,00		10.836.157.000,00	8.718.887.876,37	8.718.887.876,37	8.718.887.876,37	80,46%
.A Fondos Fiduciarios		238.000.000,00	238.000.000,00	237.999.998,25	237.999.998,25	237.999.998,25	100,00%
.A Otros Organ. Sector Externo							
- Préstamos	206.147.822,00	500.000.000,00	706.147.822,00	706.147.822,00	706.147.822,00	206.147.822,00	100,00%
.A Corto Plazo							
.A Largo Plazo	206.147.822,00	500.000.000,00	706.147.822,00	706.147.822,00	706.147.822,00	206.147.822,00	100,00%
- Otros Activos Financieros							
7 Servicios de la Deuda	970.535.366.648,00		970.535.366.648,00	631.640.931.868,33	631.640.931.868,33	631.640.931.868,33	65,08%
- Intereses de la Deuda	842.970.592.388,00	-40.358.243.208,00	802.612.349.180,00	471.185.212.540,11	471.185.212.540,11	471.185.212.540,11	58,71%
.En moneda nacional	399.210.000.000,00	36.701.853.220,00	435.911.853.220,00	389.441.214.633,06	389.441.214.633,06	389.441.214.633,06	89,34%
.En moneda extranjera	443.760.592.388,00	-77.060.096.428,00	366.700.495.960,00	81.743.997.907,05	81.743.997.907,05	81.743.997.907,05	22,29%
- Intereses por Préstamos	117.316.207.612,00	41.066.625.889,00	158.382.833.501,00	152.627.552.456,62	152.627.552.456,62	152.627.552.456,62	96,37%
- Comisiones y Otros Gastos de Deuda	10.248.566.648,00	-708.382.681,00	9.540.183.967,00	7.828.166.871,60	7.828.166.871,60	7.828.166.871,60	82,05%
8 Otros Gastos	241.439,00	-44.911,00	196.528,00	4.328,00	4.328,00	2.908,00	2,20%
TOTAL GASTOS	2.331.174.536.724,00	1.373.611.764.496,00	3.704.786.301.220,00	3.007.896.074.690,18	3.005.782.067.821,50	2.833.592.480.933,65	81,13%

ADMINISTRACION CENTRAL													ANEXO 1.5.
EJERCICIO 2020													
ESTADO DE EJECUCION PRESUPUESTARIA													
COMPOSICION DEL GASTO POR FINALIDAD-FUNCION Y NATURALEZA ECONOMICA													
-En Pesos-													
BASE DEVENGADO													
FINALIDAD FUNCIÓN	GASTOS CORRIENTES							GASTOS DE CAPITAL				TOTAL GASTOS	
	GASTOS DE CONSUMO	INTERESES Y OTRAS RENTAS DE LA PROPIEDAD	PRESTACIONES DE LA SEGURIDAD SOCIAL	IMPUESTOS DIRECTOS	OTRAS PERDIDAS	TRANSFERENCIAS CORRIENTES	TOTAL GASTOS CORRIENTES	INVERSIÓN REAL DIRECTA	TRANSFERENCIAS DE CAPITAL	INVERSIÓN FINANCIERA	TOTAL GASTOS DE CAPITAL		
1 ADMINISTRACION GUBERNAMENTAL	174.960.308.468,65	26.853.819,64		9.857.996,21		211.589.892.833,88	386.586.913.118,38	2.061.068.490,57	8.889.824.071,23	8.956.887.874,62	19.907.780.436,42	406.494.693.554,80	
1.1 LEGISLATIVA	27.869.727.573,89			1.236.073,22		124.344.527,98	27.995.308.175,09	540.385.177,06			540.385.177,06	28.535.693.352,15	
1.2 JUDICIAL	105.626.423.149,91	2.310,00		8.179.035,04		458.343.951,33	106.092.948.446,28	662.363.023,83			662.363.023,83	106.755.311.470,11	
1.3 DIRECCIÓN SUPERIOR EJECUTIVA	13.676.274.124,65	26.327.560,00		382.620,32		13.171.413.838,06	26.874.398.143,03	461.129.397,48			461.129.397,48	27.335.527.540,51	
1.4 RELACIONES EXTERIORES	22.085.858.377,37	523.949,64				7.169.665.701,65	29.256.048.028,66	65.172.360,02		8.718.887.876,37	8.784.060.236,39	38.040.108.265,05	
1.5 RELACIONES INTERIORES	1.907.230.938,81			60.267,63		190.574.376.636,42	192.481.667.842,86	122.616.155,46	8.693.824.071,23		8.816.440.226,69	201.298.108.069,55	
1.6 ADMINISTRACIÓN FISCAL	1.745.480.013,35					90.352.450,94	1.835.832.464,29	98.477.314,37	196.000.000,00	237.999.998,25	532.477.312,62	2.368.309.776,91	
1.7 CONTROL DE LA GESTIÓN PÚBLICA	93.876.250,00						93.876.250,00					93.876.250,00	
1.8 INFORMACIONES Y ESTADÍSTICAS BÁSICAS	1.955.438.040,67					1.395.727,50	1.956.833.768,17	110.925.062,35			110.925.062,35	2.067.758.830,52	
2 SERVICIOS DE DEFENSA Y SEGURIDAD	241.879.783.219,24	6.966.631,34		59.016.119,16	2.908,00	2.995.272.758,07	244.941.041.635,81	5.998.443.373,46	771.905.904,09		6.770.349.277,55	251.711.390.913,36	
2.1 DEFENSA	91.533.560.538,61	6.470.951,34		4.442.845,84		28.129.048,90	91.572.603.384,69	3.581.016.021,75	74.000.000,00		3.655.016.021,75	95.227.619.406,44	
2.2 SEGURIDAD INTERIOR	118.439.876.419,37	495.080,00		40.636.546,64	2.908,00	2.727.143.709,17	121.208.154.663,18	1.698.629.805,82	23.223.476,76		1.721.853.282,58	122.930.007.945,76	
2.3 SISTEMA PENAL	22.282.436.896,82	600,00		12.378.948,09		240.000.000,00	22.534.816.444,91	679.852.945,78	674.682.427,33		1.354.535.373,11	23.889.351.818,02	
2.4 INTELIGENCIA	9.623.909.364,44			1.557.778,59			9.625.467.143,03	38.944.600,11			38.944.600,11	9.664.411.743,14	
3 SERVICIOS SOCIALES	151.030.724.768,64	5.469.967,23	208.602.981,63	37.329.377,49		582.543.198.998,94	733.825.326.093,93	8.671.840.188,73	108.259.983.012,60	706.147.822,00	117.637.971.023,33	851.463.297.117,26	
3.1 SALUD	74.857.828.805,83	360.135,85				75.153.603.111,91	150.011.792.053,59	6.909.247.020,02	10.869.320.453,27		17.778.567.473,29	167.790.359.526,88	
3.2 PROMOCIÓN Y ASISTENCIA SOCIAL	19.781.827.853,10			2.576.224,34		217.387.816.938,21	237.172.221.015,65	443.566.159,48	5.033.517.320,90		5.477.083.480,38	242.649.304.496,03	
3.3 SEGURIDAD SOCIAL	61.712.336,61		208.602.981,63				270.315.318,24					270.315.318,24	
3.4 EDUCACIÓN Y CULTURA	46.052.983.456,99	759.526,48		8.343.680,20		262.949.055.490,48	309.011.142.154,15	877.434.903,48	10.227.683.512,13		11.105.118.415,61	320.116.260.569,76	
3.5 CIENCIA Y TÉCNICA	3.311.030.003,87					4.049.340.993,36	7.360.370.997,23	254.632.964,94	304.232.000,00	706.147.822,00	1.265.012.786,94	8.625.383.784,17	
3.6 TRABAJO	5.707.096.966,18	4.350.304,90		26.101.455,09		8.415.093.665,01	14.152.642.391,18	49.927.362,70	51.771.543,81		101.698.906,51	14.254.341.297,69	
3.7 VIVIENDA Y URBANISMO	1.064.410.191,72			308.017,86		255.189.056,74	1.319.907.266,32	7.343.486,19	28.219.790.382,48		28.227.133.868,67	29.547.041.134,99	
3.8 AGUA POTABLE Y ALCANTARILLADO	193.835.154,34					14.333.099.743,23	14.526.934.897,57	129.688.291,92	53.553.667.800,01		53.683.356.091,93	68.210.290.989,50	
3.9 OTROS SERVICIOS URBANOS													
4 SERVICIOS ECONOMICOS	14.260.079.132,62	2.852.806,75		24.138.647,69	1.420,00	735.647.176.039,93	749.934.248.046,99	10.311.166.140,60	60.541.340.180,16	43.685.000.000,00	114.537.506.320,76	864.471.754.367,75	
4.1 ENERGÍA COMBUSTIBLES Y MINERÍA	1.464.886.515,83					445.698.407.282,26	447.163.293.798,09	256.238.018,14	26.880.427.320,42		27.136.665.338,56	474.299.959.136,65	
4.2 COMUNICACIONES	592.255.135,53	450.900,00		233.617,59		14.859.072.994,00	15.452.012.647,12	5.745.911,29	1.448.884.449,00		1.454.630.360,29	16.906.643.007,41	
4.3 TRANSPORTE	3.031.411.373,45	256.952,75		448.471,98		134.157.690.476,25	137.189.807.274,43	7.482.012.511,96	8.617.333.770,99	43.685.000.000,00	59.784.346.282,95	196.974.153.557,38	
4.4 ECOLOGÍA Y MEDIO AMBIENTE	1.579.255.634,49	2.144.954,00				2.074.436.562,10	3.655.837.150,59	2.048.926.553,14	9.659.556.942,66		11.708.483.495,80	15.364.320.646,39	
4.5 AGRICULTURA	2.784.693.846,29			180.667,29	1.420,00	8.182.203.605,60	10.967.079.539,18	234.170.278,58	747.513.844,60		981.684.123,18	11.948.763.662,36	
4.6 INDUSTRIA	2.375.045.453,25			22.975.914,64		123.876.769.633,10	126.274.791.000,99	17.461.364,00	9.528.499.306,90		9.545.960.670,90	135.820.751.671,89	
4.7 COMERCIO, TURISMO Y OTROS SERV.	2.422.936.250,04			299.976,19		6.798.575.809,84	9.221.812.036,07	266.611.503,49	1.059.124.545,59		1.325.736.049,08	10.547.548.085,15	
4.8 SEGUROS Y FINANZAS	9.594.923,74					19.676,78	9.614.600,52		2.600.000.000,00		2.600.000.000,00	2.609.614.600,52	
5 DEUDA PÚBLICA-INTERESES	7.828.166.871,60	623.812.764.996,73					631.640.931.868,33					631.640.931.868,33	
5.1 SERVICIO DE LA DEUDA PÚBLICA	7.828.166.871,60	623.812.764.996,73					631.640.931.868,33					631.640.931.868,33	
TOTAL	589.959.062.460,75	623.854.908.221,69	208.602.981,63	130.342.140,55	4.328,00	1.532.775.540.630,82	2.746.928.460.763,44	27.042.518.193,36	178.463.053.168,08	53.348.035.696,62	258.853.607.058,06	3.005.782.067.821,50	

ADMINISTRACIÓN CENTRAL

ANEXO 1.6.

EJERCICIO 2020

ESTADO DE EJECUCIÓN PRESUPUESTARIA

COMPOSICIÓN ECONÓMICA DEL GASTO SEGÚN SU OBJETO

BASE DEVENGADO

-En Pesos-

CUENTA		GASTOS EN PERSONAL	BIENES DE CONSUMO	SERVICIOS NO PERSONALES	BIENES DE USO	TRANSFERENCIAS	ACTIVOS FINANCIEROS	SERVICIOS DE LA DEUDA	OTROS GASTOS	TOTAL GASTOS
2.1	GASTOS CORRIENTES	459.534.583.790,35	67.995.564.712,58	54.773.232.451,73		1.532.984.143.612,45		631.640.931.868,33	4.328,00	2.746.928.460.763,44
2.1.2	GASTOS DE CONSUMO	459.534.583.790,35	67.995.564.712,58	54.600.747.086,22				7.828.166.871,60		589.959.062.460,75
2.1.2.1	REMUNERACIONES	459.534.583.790,35								459.534.583.790,35
2.1.2.2	BIENES Y SERVICIOS		67.995.564.712,58	54.592.308.359,86				7.828.166.871,60		130.416.039.944,04
2.1.2.3	IMPUESTOS INDIRECTOS			8.438.726,36						8.438.726,36
2.1.2.5	PREVISIONES Y RESERVAS TÉCNICAS									
2.1.3	INTERESES Y OTRAS RENTAS DE LA PROPIEDAD			42.143.224,96				623.812.764.996,73		623.854.908.221,69
2.1.3.1	INTERESES							623.812.764.996,73		623.812.764.996,73
2.1.3.2	ARRENDAMIENTO DE TIERRAS			1.424,16						1.424,16
2.1.3.3	RENTAS SOBRE BIENES INT.			42.141.800,80						42.141.800,80
2.1.4	PRESTACIONES DE LA SEGURIDAD SOCIAL					208.602.981,63				208.602.981,63
2.1.5	IMPUESTOS DIRECTOS			130.342.140,55						130.342.140,55
2.1.6	OTRAS PÉRDIDAS								4.328,00	4.328,00
2.1.7	TRANSFERENCIAS CORRIENTES					1.532.775.540.630,82				1.532.775.540.630,82
2.1.7.1	AL SECTOR PRIVADO					636.474.982.504,05				636.474.982.504,05
2.1.7.2	AL SECTOR PÚBLICO					890.575.629.555,13				890.575.629.555,13
2.1.7.3	AL SECTOR EXTERNO					5.724.928.571,64				5.724.928.571,64
2.2	GASTOS DE CAPITAL			99.928.366,57	26.942.589.826,79	178.463.053.168,08	53.348.035.696,62			258.853.607.058,06
2.2.1	INVERSIÓN REAL DIRECTA			99.928.366,57	26.942.589.826,79					27.042.518.193,36
2.2.1.1	FORMACIÓN BRUTA DE CAPITAL FIJO			99.928.366,57	26.097.691.114,53					26.197.619.481,10
2.2.1.3	TIERRAS Y TERRENOS				1.900.000,00					1.900.000,00
2.2.1.4	ACTIVOS INTANGIBLES				842.998.712,26					842.998.712,26
2.2.2	TRANSFERENCIAS DE CAPITAL					178.463.053.168,08				178.463.053.168,08
2.2.2.1	AL SECTOR PRIVADO					7.377.467.093,75				7.377.467.093,75
2.2.2.2	AL SECTOR PÚBLICO					161.061.540.136,33				161.061.540.136,33
2.2.2.3	AL SECTOR EXTERNO					10.024.045.938,00				10.024.045.938,00
2.2.3	INVERSIÓN FINANCIERA						53.348.035.696,62			53.348.035.696,62
2.2.3.1	APORTES DE CAPITAL						52.641.887.874,62			52.641.887.874,62
2.2.3.2	CONCESIÓN DE PRÉST.CORTO PLAZO									
2.2.3.6	CONCESIÓN DE PRÉST.LARGO PLAZO						706.147.822,00			706.147.822,00
TOTAL		459.534.583.790,35	67.995.564.712,58	54.873.160.818,30	26.942.589.826,79	1.711.447.196.780,53	53.348.035.696,62	631.640.931.868,33	4.328,00	3.005.782.067.821,50

ADMINISTRACIÓN CENTRAL

ANEXO 1.7.

EJERCICIO 2020

ESTADO DE EJECUCIÓN PRESUPUESTARIA

COMPOSICIÓN ECONÓMICA DEL GASTO POR FUENTE DE FINANCIAMIENTO

BASE DEVENGADO

-En Pesos-

CUENTA		FUENTES INTERNAS					FUENTES EXTERNAS			TOTAL DE GASTOS	
		TESORO NACIONAL	RECURSOS PROPIOS	REC.C/AFFECT.ESPEC.	TRANSF. INTERNAS	CRÉDITO INTERNO	TOTAL FUENTES INTERNAS	TRANSF. EXTERNAS	CRÉDITO EXTERNO		TOTAL FUENTES EXTERNAS
2.1	GASTOS CORRIENTES	1.701.486.684.342,34		158.276.884.087,76	5.025.485.812,66	610.532.288.965,87	2.475.321.343.208,63	414.030.397,63	271.193.087.157,18	271.607.117.554,81	2.746.928.460.763,44
2.1.2	GASTOS DE CONSUMO	498.734.763.482,29		78.997.658.897,56	1.575.619.056,88	797.111.969,39	580.105.153.406,12	411.038.797,63	9.442.870.257,00	9.853.909.054,63	589.959.062.460,75
2.1.2.1	REMUNERACIONES	391.929.703.092,46		67.604.880.697,89			459.534.583.790,35				459.534.583.790,35
2.1.2.2	BIENES Y SERVICIOS	106.798.466.760,17		11.390.933.102,97	1.575.619.056,88	797.111.969,39	120.562.130.889,41	411.038.797,63	9.442.870.257,00	9.853.909.054,63	130.416.039.944,04
2.1.2.3	IMPUESTOS INDIRECTOS	6.593.629,66		1.845.096,70			8.438.726,36				8.438.726,36
2.1.2.5	PREVISIONES Y RESERVAS TÉCNICAS										
2.1.3	INTERESES Y OTRAS RENTAS DE LA PROPIEDAD	2.227.844.726,76		1.568.427,57		394.283.820.046,15	396.513.233.200,48		227.341.675.021,21	227.341.675.021,21	623.854.908.221,69
2.1.3.1	INTERESES	2.187.269.929,37				394.283.820.046,15	396.471.089.975,52		227.341.675.021,21	227.341.675.021,21	623.812.764.996,73
2.1.3.2	ARRENDAMIENTO DE TIERRAS	1.424,16					1.424,16				1.424,16
2.1.3.3	RENTAS SOBRE BIENES INT.	40.573.373,23		1.568.427,57			42.141.800,80				42.141.800,80
2.1.4	PRESTACIONES DE LA SEGURIDAD SOCIAL			208.602.981,63			208.602.981,63				208.602.981,63
2.1.5	IMPUESTOS DIRECTOS	105.297.751,06		24.871.495,37	172.894,12		130.342.140,55				130.342.140,55
2.1.6	OTRAS PÉRDIDAS	2.908,00		1.420,00			4.328,00				4.328,00
2.1.7	TRANSFERENCIAS CORRIENTES	1.200.418.775.474,23		79.044.180.865,63	3.449.693.861,66	215.451.356.950,33	1.498.364.007.151,85	2.991.600,00	34.408.541.878,97	34.411.533.478,97	1.532.775.540.630,82
2.1.7.1	AL SECTOR PRIVADO	557.473.329.639,64		4.908.207.034,42	3.449.693.861,66	62.845.484.862,68	628.676.715.398,40	2.991.600,00	7.795.275.505,65	7.798.267.105,65	636.474.982.504,05
2.1.7.2	AL SECTOR PÚBLICO	641.701.201.485,29		69.674.039.645,87		152.587.122.050,65	863.962.363.181,81		26.613.266.373,32	26.613.266.373,32	890.575.629.555,13
2.1.7.3	AL SECTOR EXTERNO	1.244.244.349,30		4.461.934.185,34		18.750.037,00	5.724.928.571,64				5.724.928.571,64
2.2	GASTOS DE CAPITAL	168.515.792.935,52		2.450.445.596,81	509.422.861,00	27.377.112.489,14	198.852.773.882,47	68.213.054,93	59.932.620.120,66	60.000.833.175,59	258.853.607.058,06
2.2.1	INVERSIÓN REAL DIRECTA	13.935.702.991,07		1.272.088.238,22		350.629.876,59	15.558.421.105,88	68.213.054,93	11.415.884.032,55	11.484.097.087,48	27.042.518.193,36
2.2.1.1	FORMACIÓN BRUTA DE CAPITAL FIJO	13.328.940.328,16		1.176.397.868,93		350.629.876,59	14.855.968.073,68	67.335.673,42	11.274.315.734,00	11.341.651.407,42	26.197.619.481,10
2.2.1.3	TIERRAS Y TERRENOS	1.900.000,00					1.900.000,00				1.900.000,00
2.2.1.4	ACTIVOS INTANGIBLES	604.862.662,91		95.690.369,29			700.553.032,20	877.381,51	141.568.298,55	142.445.680,06	842.998.712,26
2.2.2	TRANSFERENCIAS DE CAPITAL	109.070.054.246,08		1.178.357.358,59	509.422.861,00	19.426.482.612,55	130.184.317.078,22		48.278.736.089,86	48.278.736.089,86	178.463.053.168,08
2.2.2.1	AL SECTOR PRIVADO	3.063.424.872,07		6.470.100,00		1.582.904.095,12	4.652.799.067,19		2.724.668.026,56	2.724.668.026,56	7.377.467.093,75
2.2.2.2	AL SECTOR PÚBLICO	97.607.583.436,01		1.171.887.258,59	509.422.861,00	16.218.578.517,43	115.507.472.073,03		45.554.068.063,30	45.554.068.063,30	161.061.540.136,33
2.2.2.3	AL SECTOR EXTERNO	8.399.045.938,00				1.625.000.000,00	10.024.045.938,00				10.024.045.938,00
2.2.3	INVERSIÓN FINANCIERA	45.510.035.698,37				7.600.000.000,00	53.110.035.698,37		237.999.998,25	237.999.998,25	53.348.035.696,62
2.2.3.1	APORTES DE CAPITAL	44.803.887.876,37				7.600.000.000,00	52.403.887.876,37		237.999.998,25	237.999.998,25	52.641.887.874,62
2.2.3.2	CONCESIÓN DE PRÉST.CORTO PLAZO										
2.2.3.6	CONCESIÓN DE PRÉST.LARGO PLAZO	706.147.822,00					706.147.822,00				706.147.822,00
TOTAL		1.870.002.477.277,86		160.727.329.684,57	5.534.908.673,66	637.909.401.455,01	2.674.174.117.091,10	482.243.452,56	331.125.707.277,84	331.607.950.730,40	3.005.782.067.821,50

ADMINISTRACIÓN CENTRAL						ANEXO 1.8.	
EJERCICIO 2020							
ESTADO DE EJECUCIÓN PRESUPUESTARIA							
COMPOSICIÓN INSTITUCIONAL DEL GASTO POR FINALIDADES							
BASE DEVENGADO						-En Pesos-	
INSTITUCIÓN		ADMINISTRACIÓN GUBERNAMENTAL	DEFENSA Y SEGURIDAD	SERVICIOS SOCIALES	SERVICIOS ECONÓMICOS	DEUDA PUBLICA	TOTAL
01	PODER LEGISLATIVO NACIONAL	29.330.136.088,94		5.803.710.112,90			35.133.846.201,84
05	PODER JUDICIAL DE LA NACIÓN	75.051.267.889,40		208.602.981,63			75.259.870.871,03
10	MINISTERIO PÚBLICO	27.922.220.294,93					27.922.220.294,93
20	PRESIDENCIA DE LA NACIÓN	3.693.831.039,47	2.913.647.520,11	350.386.784,18			6.957.865.343,76
25	JEFATURA DE GABINETE DE MINISTROS	19.220.878.014,01		2.645.460.416,06	1.142.142.875,41		23.008.481.305,48
30	MINISTERIO DEL INTERIOR	71.170.253.118,13		2.332.964.925,76			73.503.218.043,89
35	MINISTERIO DE RELAC. EXTERIORES, COM. INTERNACIONAL Y CULTO	29.319.395.513,68		218.137.848,47			29.537.533.362,15
40	MINISTERIO DE JUSTICIA Y DERECHOS HUMANOS	3.165.643.878,66	22.575.958.682,38	420.796.313,64			26.162.398.874,68
41	MINISTERIO DE SEGURIDAD		127.270.964.138,11	19.208.897.098,00			146.479.861.236,11
45	MINISTERIO DE DEFENSA		97.637.427.437,12	34.160.800.886,14	1.331.435.157,79		133.129.663.481,05
50	MINISTERIO DE ECONOMÍA	6.439.604.798,66					6.439.604.798,66
51	MINISTERIO DE DESARROLLO PRODUCTIVO				544.323.360.205,19		544.323.360.205,19
52	MINISTERIO DE AGRICULTURA, GANADERÍA Y PESCA	1.244.719.383,43			11.936.013.662,36		13.180.733.045,79
53	MINISTERIO DE TURISMO Y DEPORTES			1.818.823.412,74	8.771.094.869,32		10.589.918.282,06
57	MINISTERIO DE TRANSPORTE				80.364.780.203,32		80.364.780.203,32
64	MINISTERIO DE OBRAS PÚBLICAS	1.046.640.926,81	1.313.393.135,64	34.582.281.294,05	10.969.915.769,73		47.912.231.126,23
65	MINISTERIO DE DESARROLLO TERRITORIAL Y HÁBITAT			23.271.033.694,30			23.271.033.694,30
70	MINISTERIO DE EDUCACIÓN, CULTURA, CIENCIA Y TECNOLOGÍA			275.579.852.095,00			275.579.852.095,00
71	MINISTERIO DE CIENCIA, TECNOLOGÍA E INNOVACIÓN			5.855.488.827,29			5.855.488.827,29
72	MINISTERIO DE CULTURA			6.527.715.013,63			6.527.715.013,63
75	MINISTERIO DE TRABAJO, EMPLEO Y SEGURIDAD SOCIAL			14.254.341.297,69			14.254.341.297,69
80	MINISTERIO DE SALUD			108.057.720.402,96			108.057.720.402,96
81	MINISTERIO DE AMBIENTE Y DESARROLLO SOSTENIBLE				2.773.858.038,11		2.773.858.038,11
85	MINISTERIO DE DESARROLLO SOCIAL			237.434.660.964,21			237.434.660.964,21
86	MINISTERIO DE LAS MUJERES, GÉNEROS Y DIVERSIDAD			940.753.394,61			940.753.394,61
90	SERVICIO DE LA DEUDA PÚBLICA					631.640.931.868,33	631.640.931.868,33
91	OBLIGACIONES A CARGO DEL TESORO	138.890.102.608,68		77.790.869.354,00	202.859.153.586,52		419.540.125.549,20
TOTAL		406.494.693.554,80	251.711.390.913,36	851.463.297.117,26	864.471.754.367,75	631.640.931.868,33	3.005.782.067.821,50

ADMINISTRACIÓN CENTRAL

ANEXO 1.9.

EJERCICIO 2020

ESTADO DE EJECUCIÓN PRESUPUESTARIA

COMPOSICION DEL GASTO POR INSTITUCION Y NATURALEZA ECONOMICA

BASE DEVENGADO

-En Pesos-

INSTITUCIÓN		GASTOS CORRIENTES						GASTOS DE CAPITAL				TOTAL GASTOS	
		GASTOS DE CONSUMO	INTERESES Y OTRAS RENTAS DE LA PROPIEDAD	PRESTAC. DE LA SEGURIDAD SOCIAL	IMPUESTOS DIRECTOS	OTRAS PÉRDIDAS	TRANSFERENCIAS CORRIENTES	TOTAL GASTOS CORRIENTES	INVERSIÓN REAL DIRECTA	TRANSFERENCIAS DE CAPITAL	INVERSION FINANCIERA		TOTAL GASTOS DE CAPITAL
01	PODER LEGISLATIVO NACIONAL	34.439.885.138,27			1.512.425,21		124.344.527,98	34.565.742.091,46	568.104.110,38			568.104.110,38	35.133.846.201,84
05	PODER JUDICIAL DE LA NACIÓN	74.566.550.175,02		208.602.981,63			77.752,00	74.775.230.908,65	484.639.962,38			484.639.962,38	75.259.870.871,03
10	MINISTERIO PÚBLICO	27.758.361.687,52			2.383.789,00		221.921,88	27.760.967.398,40	161.252.896,53			161.252.896,53	27.922.220.294,93
20	PRESIDENCIA DE LA NACIÓN	6.280.929.517,22			1.526.400,49		80.000.000,00	6.362.455.917,71	357.409.427,80		237.999.998,25	595.409.426,05	6.957.865.343,76
25	JEFATURA DE GABINETE DE MINISTROS	7.474.453.307,51	26.778.460,00		1.738.734,49		14.900.193.456,64	22.403.163.958,64	95.894.485,84	509.422.861,00		605.317.346,84	23.008.481.305,48
30	MINISTERIO DEL INTERIOR	1.968.635.748,89			60.267,63		69.052.872.862,23	71.021.568.878,75	118.499.020,48	2.363.150.144,66		2.481.649.165,14	73.503.218.043,89
35	MINISTERIO DE RELAC. EXTERIORES, COM. INTERNACIONAL Y CULTO	22.303.159.989,77	523.949,64				7.167.840.826,65	29.471.524.766,06	66.008.596,09			66.008.596,09	29.537.533.362,15
40	MINISTERIO DE JUSTICIA Y DERECHOS HUMANOS	25.334.383.134,00	2.910,00		17.897.842,14		752.281.957,35	26.104.565.843,49	57.333.031,19	500.000,00		57.833.031,19	26.162.398.874,68
41	MINISTERIO DE SEGURIDAD	141.816.006.581,46	495.080,00		41.507.413,61	2.908,00	2.849.762.583,80	144.707.774.566,87	1.748.113.192,48	23.973.476,76		1.772.086.669,24	146.479.861.236,11
45	MINISTERIO DE DEFENSA	129.184.268.275,11	7.847.566,42		5.171.945,98		85.478.747,72	129.282.766.535,23	3.772.896.945,82	74.000.000,00		3.846.896.945,82	133.129.663.481,05
50	MINISTERIO DE ECONOMÍA	5.874.967.713,46					72.214.954,71	5.947.182.668,17	296.422.130,49	196.000.000,00		492.422.130,49	6.439.604.798,66
51	MINISTERIO DE DESARROLLO PRODUCTIVO	4.799.364.198,10			23.275.890,83		510.866.200.166,80	515.688.840.255,73	280.154.138,14	28.354.365.811,32		28.634.519.949,46	544.323.360.205,19
52	MINISTERIO DE AGRICULTURA, GANADERÍA Y PESCA	3.981.609.388,26			180.667,29	1.420,00	8.214.897.456,60	12.196.688.932,15	236.530.269,04	747.513.844,60		984.044.113,64	13.180.733.045,79
53	MINISTERIO DE TURISMO Y DEPORTES	2.086.584.245,15					6.540.349.608,52	8.626.933.853,67	246.970.376,31	1.716.014.052,08		1.962.984.428,39	10.589.918.282,06
57	MINISTERIO DE TRANSPORTE	1.707.678.720,46					70.411.311.342,25	72.118.990.062,71	7.437.790.140,61	808.000.000,00		8.245.790.140,61	80.364.780.203,32
64	MINISTERIO DE OBRAS PÚBLICAS	1.545.643.860,84			382.245,35		378.342.544,09	1.924.368.650,28	4.597.016.620,00	41.390.845.855,95		45.987.862.475,95	47.912.231.126,23
65	MINISTERIO DE DESARROLLO TERRITORIAL Y HABITAT	962.336.760,23			308.017,86		335.700,00	962.980.478,09	1.042.021,75	22.307.011.194,46		22.308.053.216,21	23.271.033.694,30
70	MINISTERIO DE EDUCACIÓN	5.585.235.210,12			7.079.460,66		260.482.550.294,74	266.074.864.965,52	469.521.639,22	9.035.465.490,26		9.504.987.129,48	275.579.852.095,00
71	MINISTERIO DE CIENCIA, TECNOLOGÍA E INNOVACIÓN	1.286.893.162,63					3.362.534.941,54	4.649.428.104,17	199.912.901,12	300.000.000,00	706.147.822,00	1.206.060.723,12	5.855.488.827,29
72	MINISTERIO DE CULTURA	4.148.400.378,90			144.477,48		2.151.120.709,25	6.299.665.565,63	173.726.212,00	54.323.236,00		228.049.448,00	6.527.715.013,63
75	MINISTERIO DE TRABAJO, EMPLEO Y SEGURIDAD SOCIAL	5.707.096.966,18	4.350.304,90		26.101.455,09		8.415.093.665,01	14.152.642.391,18	49.927.362,70	51.771.543,81		101.698.906,51	14.254.341.297,69
80	MINISTERIO DE SALUD	53.100.786.172,32					50.247.128.532,91	103.347.914.705,23	4.619.889.698,14	89.915.999,59		4.709.805.697,73	108.057.720.402,96
81	MINISTERIO DE AMBIENTE Y DESARROLLO SOSTENIBLE	1.530.160.494,49	2.144.954,00				625.529.710,10	2.157.835.158,59	600.376.571,86	15.646.307,66		616.022.879,52	2.773.858.038,11
85	MINISTERIO DE DESARROLLO SOCIAL	18.033.794.101,64			478.891,08		215.504.709.987,10	233.538.982.979,82	399.636.277,51	3.496.041.706,88		3.895.677.984,39	237.434.660.964,21
86	MINISTERIO DE LAS MUJERES, GÉNEROS Y DIVERSIDAD	643.616.233,21			592.216,36		134.905.452,51	779.113.902,08	3.450.165,48	158.189.327,05		161.639.492,53	940.753.394,61
90	SERVICIO DE LA DEUDA PÚBLICA	7.828.166.871,60	623.812.764.996,73					631.640.931.868,33					631.640.931.868,33
91	OBLIGACIONES A CARGO DEL TESORO	10.094.428,39					300.355.240.928,44	300.365.335.356,83		66.770.902.316,00	52.403.887.876,37	119.174.790.192,37	419.540.125.549,20
TOTAL		589.959.062.460,75	623.854.908.221,69	208.602.981,63	130.342.140,55	4.328,00	1.532.775.540.630,82	2.746.928.460.763,44	27.042.518.193,36	178.463.053.168,08	53.348.035.696,62	258.853.607.058,06	3.005.782.067.821,50

ADMINISTRACIÓN CENTRAL

ANEXO 1.10.

EJERCICIO 2020

ESTADO DE EJECUCIÓN PRESUPUESTARIA

COMPOSICIÓN DEL GASTO POR INSTITUCIONES Y OBJETO

BASE DEVENGADO

-En Pesos-

CONCEPTO		GASTOS EN PERSONAL	BIENES DE CONSUMO	SERVICIOS NO PERSONALES	BIENES DE USO	TRANSFERENCIAS	ACTIVOS FINANCIEROS	SERVICIOS DE LA DEUDA	OTROS GASTOS	TOTAL
01	PODER LEGISLATIVO NACIONAL	30.641.711.941,31	233.574.802,16	3.566.110.820,01	568.104.110,38	124.344.527,98	0,00	0,00	0,00	35.133.846.201,84
05	PODER JUDICIAL DE LA NACIÓN	72.289.292.717,95	364.180.940,51	1.913.076.516,56	484.639.962,38	208.680.733,63	0,00	0,00	0,00	75.259.870.871,03
10	MINISTERIO PUBLICO	27.302.098.515,11	53.951.315,09	404.695.646,32	161.252.896,53	221.921,88	0,00	0,00	0,00	27.922.220.294,93
20	PRESIDENCIA DE LA NACIÓN	4.339.459.115,61	347.687.975,02	1.595.308.827,08	357.409.427,80	80.000.000,00	237.999.998,25	0,00	0,00	6.957.865.343,76
25	JEFATURA DE GABINETE DE MINISTROS	3.502.989.551,21	41.847.125,36	3.958.133.825,43	95.894.485,84	15.409.616.317,64	0,00	0,00	0,00	23.008.481.305,48
30	MINISTERIO DEL INTERIOR	1.177.550.051,15	8.113.475,99	783.032.489,38	118.499.020,48	71.416.023.006,89	0,00	0,00	0,00	73.503.218.043,89
35	MINISTERIO DE RELAC. EXTERIORES, COM. INTERNAC. Y CULTO	18.338.481.497,37	45.657.411,15	3.919.545.030,89	66.008.596,09	7.167.840.826,65	0,00	0,00	0,00	29.537.533.362,15
40	MINISTERIO DE JUSTICIA Y DERECHOS HUMANOS	18.030.162.884,59	2.622.818.499,43	4.699.302.502,12	57.333.031,19	752.781.957,35	0,00	0,00	0,00	26.162.398.874,68
41	MINISTERIO DE SEGURIDAD	134.611.489.062,64	2.593.245.666,79	4.653.274.345,64	1.748.113.192,48	2.873.736.060,56	0,00	0,00	2.908,00	146.479.861.236,11
45	MINISTERIO DE DEFENSA	113.340.239.326,91	8.615.510.218,02	7.298.840.664,35	3.715.594.524,05	159.478.747,72	0,00	0,00	0,00	133.129.663.481,05
50	MINISTERIO DE ECONOMÍA	4.093.010.989,90	37.911.747,62	1.744.044.975,94	296.422.130,49	268.214.954,71	0,00	0,00	0,00	6.439.604.798,66
51	MINISTERIO DE DESARROLLO PRODUCTIVO	3.071.586.735,98	27.469.872,95	1.727.551.690,62	276.185.927,52	539.220.565.978,12	0,00	0,00	0,00	544.323.360.205,19
52	MINISTERIO DE AGRICULTURA, GANADERÍA Y PESCA	3.355.579.416,58	35.077.554,12	591.133.084,85	236.530.269,04	8.962.411.301,20	0,00	0,00	1.420,00	13.180.733.045,79
53	MINISTERIO DE TURISMO Y DEPORTES	958.324.513,38	18.981.047,38	1.109.278.684,39	246.970.376,31	8.256.363.660,60	0,00	0,00	0,00	10.589.918.282,06
57	MINISTERIO DE TRANSPORTE	1.017.022.305,45	26.360.665,21	690.842.064,85	7.411.243.825,56	71.219.311.342,25	0,00	0,00	0,00	80.364.780.203,32
64	MINISTERIO DE OBRAS PÚBLICAS	548.660.409,15	563.752,14	1.008.913.364,03	4.584.905.200,87	41.769.188.400,04	0,00	0,00	0,00	47.912.231.126,23
65	MINISTERIO DE DESARROLLO TERRITORIAL Y HÁBITAT	497.594.358,64	178.490,94	464.871.928,51	1.042.021,75	22.307.346.894,46	0,00	0,00	0,00	23.271.033.694,30
70	MINISTERIO DE EDUCACIÓN	1.600.355.838,38	46.860.745,98	3.945.098.086,42	469.521.639,22	269.518.015.785,00	0,00	0,00	0,00	275.579.852.095,00
71	MINISTERIO DE CIENCIA, TECNOLOGÍA E INNOVACIÓN	805.129.670,67	2.949.568,86	478.813.923,10	199.912.901,12	3.662.534.941,54	706.147.822,00	0,00	0,00	5.855.488.827,29
72	MINISTERIO DE CULTURA	2.593.745.636,96	52.361.862,12	1.502.437.357,30	173.726.212,00	2.205.443.945,25	0,00	0,00	0,00	6.527.715.013,63
75	MINISTERIO DE TRABAJO, EMPLEO Y SEGURIDAD SOCIAL	3.227.789.145,38	62.935.147,16	2.446.824.433,63	49.927.362,70	8.466.865.208,82	0,00	0,00	0,00	14.254.341.297,69
80	MINISTERIO DE SALUD	5.205.602.520,51	44.502.950.097,37	3.392.233.554,44	4.619.889.698,14	50.337.044.532,50	0,00	0,00	0,00	108.057.720.402,96
81	MINISTERIO DE AMBIENTE Y DESARROLLO SOSTENIBLE	782.732.888,11	120.518.715,66	629.053.844,72	600.376.571,86	641.176.017,76	0,00	0,00	0,00	2.773.858.038,11
85	MINISTERIO DE DESARROLLO SOCIAL	7.639.998.683,11	8.133.418.024,61	2.260.856.285,00	399.636.277,51	219.000.751.693,98	0,00	0,00	0,00	237.434.660.964,21
86	MINISTERIO DE LAS MUJERES, GÉNEROS Y DIVERSIDAD	563.976.014,30	439.990,94	79.792.444,33	3.450.165,48	293.094.779,56	0,00	0,00	0,00	940.753.394,61
90	SERVICIO DE LA DEUDA PUBLICA	0,00	0,00	0,00	0,00	0,00	0,00	631.640.931.868,33	0,00	631.640.931.868,33
91	OBLIGACIONES A CARGO DEL TESORO	0,00	0,00	10.094.428,39	0,00	367.126.143.244,44	52.403.887.876,37	0,00	0,00	419.540.125.549,20
TOTAL		459.534.583.790,35	67.995.564.712,58	54.873.160.818,30	26.942.589.826,79	1.711.447.196.780,53	53.348.035.696,62	631.640.931.868,33	4.328,00	3.005.782.067.821,50



ADMINISTRACIÓN CENTRAL

ANEXO 1.11.

EJERCICIO 2020

ESTADO DE EJECUCIÓN PRESUPUESTARIA

DISTRIBUCIÓN INSTITUCIONAL DEL GASTO SEGÚN FUENTE DE FINANCIAMIENTO

BASE DEVENGADO

-En Pesos-

INSTITUCIÓN	FUENTES INTERNAS						FUENTES EXTERNAS			TOTAL GASTOS
	TESORO NACIONAL	RECURSOS PROPIOS	RECURSOS CON AFECT. ESPECIFICA	TRANSFERENCIAS INTERNAS	CRÉDITO INTERNO	TOTAL FUENTES INTERNAS	TRANSFERENCIAS EXTERNAS	CRÉDITO EXTERNO	TOTAL FUENTES EXTERNAS	
01 PODER LEGISLATIVO NACIONAL	34.913.097.514,50		220.322.337,09			35.133.419.851,59	426.350,25		426.350,25	35.133.846.201,84
05 PODER JUDICIAL DE LA NACIÓN	16.913.709.948,04		58.346.160.922,99			75.259.870.871,03				75.259.870.871,03
10 MINISTERIO PUBLICO	27.812.995.934,94		109.224.359,99			27.922.220.294,93				27.922.220.294,93
20 PRESIDENCIA DE LA NACIÓN	6.595.819.527,22		31.618.562,50		51.000.000,00	6.678.438.089,72		279.427.254,04	279.427.254,04	6.957.865.343,76
25 JEFATURA DE GABINETE DE MINISTROS	22.182.140.724,67		112.886.128,04	569.535.864,18		22.864.562.716,89		143.918.588,59	143.918.588,59	23.008.481.305,48
30 MINISTERIO DEL INTERIOR	3.749.841.054,79		67.210.723.570,13			70.960.564.624,92		2.542.653.418,97	2.542.653.418,97	73.503.218.043,89
35 MINISTERIO DE RELACIONES EXTERIORES, COM. INTERNACIONAL Y CULTO	15.948.672.109,27		13.588.861.252,88			29.537.533.362,15				29.537.533.362,15
40 MINISTERIO DE JUSTICIA Y DERECHOS HUMANOS	20.003.382.817,08		6.159.016.057,60			26.162.398.874,68				26.162.398.874,68
41 MINISTERIO DE SEGURIDAD	140.952.061.956,62		5.471.464.491,01	1.502.132,72		146.425.028.580,35		54.832.655,76	54.832.655,76	146.479.861.236,11
45 MINISTERIO DE DEFENSA	130.066.771.316,86		2.838.081.486,29		101.136.985,29	133.005.989.788,44	123.673.692,61		123.673.692,61	133.129.663.481,05
50 MINISTERIO DE ECONOMÍA	5.979.451.014,04		4.772.531,70		196.000.000,00	6.180.223.545,74		259.381.252,92	259.381.252,92	6.439.604.798,66
51 MINISTERIO DE DESARROLLO PRODUCTIVO	455.446.640.521,42		2.371.704.365,08		52.436.762.148,51	510.255.107.035,01		34.068.253.170,18	34.068.253.170,18	544.323.360.205,19
52 MINISTERIO DE AGRICULTURA, GANADERÍA Y PESCA	11.522.354.405,25		583.630.586,72	249.092.663,54		12.355.077.655,51	3.067.170,41	822.588.219,87	825.655.390,28	13.180.733.045,79
53 MINISTERIO DE TURISMO Y DEPORTES	1.746.560.684,95		3.269.020.899,84		3.462.565.642,24	8.478.147.227,03		2.111.771.055,03	2.111.771.055,03	10.589.918.282,06
57 MINISTERIO DE TRANSPORTE	62.627.050.332,93				10.480.057.525,92	73.107.107.858,85		7.257.672.344,47	7.257.672.344,47	80.364.780.203,32
64 MINISTERIO DE OBRAS PÚBLICAS	24.865.158.807,72		37.064.375,29		2.391.635.815,78	27.293.858.998,79		20.618.372.127,44	20.618.372.127,44	47.912.231.126,23
65 MINISTERIO DE DESARROLLO TERRITORIAL Y HÁBITAT	20.294.068.482,89				1.629.109.188,00	21.923.177.670,89	1.576.691,81	1.346.279.331,60	1.347.856.023,41	23.271.033.694,30
70 MINISTERIO DE EDUCACIÓN	268.486.583.205,76		17.417.671,16	87.748.160,00	2.381.857.997,00	270.973.607.033,92		4.606.245.061,08	4.606.245.061,08	275.579.852.095,00
71 MINISTERIO DE CIENCIA, TECNOLOGÍA E INNOVACIÓN PRODUCTIVA	3.060.835.820,80		77.095,00		50.000.000,00	3.110.912.915,80	13.884.576,09	2.730.691.335,40	2.744.575.911,49	5.855.488.827,29
72 MINISTERIO DE CULTURA	6.321.050.716,81		159.064.786,81		47.398.585,00	6.527.514.088,62	200.925,01		200.925,01	6.527.715.013,63
75 MINISTERIO DE TRABAJO, EMPLEO Y SEGURIDAD SOCIAL	7.329.250.238,46		152.065.994,06	3.149.999.998,03		10.631.316.230,55		3.623.025.067,14	3.623.025.067,14	14.254.341.297,69
80 MINISTERIO DE SALUD	85.039.142.623,23		5.941.738,88	1.426.428.655,10	964.338.072,45	87.435.851.089,66		20.621.869.313,30	20.621.869.313,30	108.057.720.402,96
81 MINISTERIO DE AMBIENTE Y DESARROLLO SOSTENIBLE	1.709.195.086,55		38.210.471,51		18.750.037,00	1.766.155.595,06	339.414.046,38	668.288.396,67	1.007.702.443,05	2.773.858.038,11
85 MINISTERIO DE DESARROLLO SOCIAL	185.049.619.880,25			50.601.200,09	51.792.765.282,22	236.892.986.362,56		541.674.601,65	541.674.601,65	237.434.660.964,21
86 MINISTERIO DE LAS MUJERES, GÉNEROS Y DIVERSIDAD	940.753.394,61					940.753.394,61				940.753.394,61
90 SERVICIO DE LA DEUDA PUBLICA	8.528.347.738,45				394.283.820.046,15	402.812.167.784,60		228.828.764.083,73	228.828.764.083,73	631.640.931.868,33
91 OBLIGACIONES A CARGO DEL TESORO	301.917.921.419,75				117.622.204.129,45	419.540.125.549,20				419.540.125.549,20
TOTAL	1.870.002.477.277,86		160.727.329.684,57	5.534.908.673,66	637.909.401.455,01	2.674.174.117.091,10	482.243.452,56	331.125.707.277,84	331.607.950.730,40	3.005.782.067.821,50

## Presupuesto de Recursos

COMPOSICIÓN DE LOS RECURSOS POR RUBRO

-En Pesos-				
RUBRO	CALCULADO ORIGINAL	MODIFICACIONES	CALCULADO VIGENTE	RECAUDADO
<b>I INGRESOS TRIBUTARIOS</b>	<b>1.485.831.674.272,00</b>	<b>452.147.956.962,00</b>	<b>1.937.979.631.234,00</b>	<b>1.864.815.005.323,58</b>
- Ganancias	274.312.647.068,00	190.163.809.819,00	464.476.456.887,00	447.599.002.479,12
- Ganancia Mínima Presunta	345.547.830,00	33.050.000,00	378.597.830,00	305.839.530,68
- Bienes Personales	9.884.525.679,00	67.139.589.944,00	77.024.115.623,00	78.405.047.321,41
- Valor Agregado	482.096.078.500,00	158.769.846.436,00	640.865.924.936,00	605.789.608.393,63
- Internos Unificados	35.587.377.346,00	27.634.497.060,00	63.221.874.406,00	59.351.958.656,98
- Combustibles Líquidos	15.545.261.578,00	2.189.601.990,00	17.734.863.568,00	18.060.726.407,78
- Débitos y Créditos en Cuentas Bancarias				
- Consumo de Energía Eléctrica				17.209,52
- Aranceles Importaciones	148.995.917.868,00	-13.092.894.301,00	135.903.023.567,00	136.788.921.770,01
- Aranceles Exportaciones	416.542.814.515,00	-35.866.950.392,00	380.675.864.123,00	363.689.103.981,53
- Estadísticas	11.600.331.795,00	11.300.273.580,00	22.900.605.375,00	23.131.588.259,66
- Para una Argentina Inclusiva y Solidaria (PAIS)		27.874.417.773,00	27.874.417.773,00	27.740.574.574,50
- Otros Tributarios	90.921.172.093,00	16.002.715.053,00	106.923.887.146,00	103.952.616.738,76
. Monotributo impositivo - Anses				
. ANSES - Adicional Cigarrillos				
. Fondo ATN a Provincias - 1% coparticipados brutos	22.015.952.983,00	10.262.702.791,00	32.278.655.774,00	32.352.934.076,06
. Fondo Nacional del Turismo	4.204.160.497,00	81.991.818,00	4.286.152.315,00	2.093.349.772,48
. Fondo Nacional de la Justicia	50.852.106.459,00	15.219.893.276,00	66.071.999.735,00	65.722.060.994,11
. 15% coparticipados brutos	921.449.638,00	1.496,00	921.451.134,00	
. Otros	12.927.502.516,00	-9.561.874.328,00	3.365.628.188,00	3.784.271.896,11
<b>II INGRESOS NO TRIBUTARIOS</b>	<b>33.198.050.796,00</b>	<b>889.375.001,00</b>	<b>34.087.425.797,00</b>	<b>58.243.974.547,37</b>
- Tasas	11.002.117.013,00	90.032.555,00	11.092.149.568,00	17.004.933.859,51
- Derechos	683.612.463,00	195.874,00	683.808.337,00	800.043.741,85
- Primas	5.054.175.000,00		5.054.175.000,00	16.652.086.876,75
- Regalías	2.182.173.000,00		2.182.173.000,00	3.783.991.455,13
- Alquileres	1.048.883.275,00	7.949.643,00	1.056.832.918,00	718.899.233,57
- Multas	1.485.637.573,00	497.800,00	1.486.135.373,00	1.622.024.305,84
- Otros	11.741.452.472,00	790.699.129,00	12.532.151.601,00	17.661.995.074,72
<b>III APORTES Y CONTRIBUCIONES</b>	<b>4.866.000.000,00</b>	<b>66.348.963,00</b>	<b>4.932.348.963,00</b>	<b>184.626.533,32</b>
- A la Seguridad Social	4.866.000.000,00	66.348.963,00	4.932.348.963,00	184.626.533,32
- Otras				
<b>IV VENTA BS. Y SS. DE ADMINISTRACIONES PÚBLICAS</b>	<b>3.144.226.906,00</b>	<b>219.588.799,00</b>	<b>3.363.815.705,00</b>	<b>3.698.057.205,37</b>
<b>V INGRESOS DE OPERACIÓN</b>				
<b>VI RENTAS DE LA PROPIEDAD</b>	<b>271.922.880.057,00</b>	<b>1.397.923.913.943,00</b>	<b>1.669.846.794.000,00</b>	<b>1.613.383.797.171,35</b>
- Intereses	42.839.771.000,00		42.839.771.000,00	6.062.732.603,71
. En moneda nacional	42.839.657.000,00		42.839.657.000,00	5.845.357.183,05
. En moneda extranjera	114.000,00		114.000,00	217.375.420,66
- Otras Rentas	229.083.109.057,00	1.397.923.913.943,00	1.627.007.023.000,00	1.607.321.064.567,64
<b>VII TRANSFERENCIAS CORRIENTES</b>	<b>7.920.622.457,00</b>	<b>-2.916.054.760,00</b>	<b>5.004.567.697,00</b>	<b>5.386.048.091,96</b>
. Del Sector Privado	651.478.728,00	-54.086.139,00	597.392.589,00	209.616.327,28
. Del Sector Público	7.018.167.587,00	-3.082.274.526,00	3.935.893.061,00	3.425.579.466,06
. Del Sector Externo	250.976.142,00	220.305.905,00	471.282.047,00	1.750.852.298,62
<b>VIII RECURSOS DE CAPITAL</b>	<b>23.197.658.595,00</b>	<b>-368.836.016,00</b>	<b>22.828.822.579,00</b>	<b>1.058.409.851,82</b>
- Recursos Propios De Capital	19.071.264.510,00	-395.325.280,00	18.675.939.230,00	770.938.390,84
- Transferencias de Capital	3.851.394.085,00	26.489.264,00	3.877.883.349,00	11.230.997,13
. Del Sector Privado				
. Del Sector Público	3.800.000.000,00		3.800.000.000,00	
. Del Sector Externo	51.394.085,00	26.489.264,00	77.883.349,00	11.230.997,13
- Venta de Acciones y Participaciones de Capital				
- Recuperación de Préstamos	275.000.000,00		275.000.000,00	276.240.463,85
. A Corto Plazo				
. A Largo Plazo	275.000.000,00		275.000.000,00	276.240.463,85
<b>IX TOTAL</b>	<b>1.830.081.113.083,00</b>	<b>1.847.962.292.892,00</b>	<b>3.678.043.405.975,00</b>	<b>3.546.769.918.724,77</b>

## ADMINISTRACIÓN CENTRAL

ANEXO 1.13.

EJERCICIO 2020

## ESTADO DE EJECUCIÓN PRESUPUESTARIA

## COMPOSICIÓN DE RECURSOS SEGÚN SU NATURALEZA ECONÓMICA

-En Pesos-

CUENTA		CALCULADO ORIGINAL	MODIFICACIONES	CALCULADO VIGENTE	RECAUDADO
<b>1.1</b>	<b>INGRESOS CORRIENTES</b>	<b>1.806.883.454.488,00</b>	<b>1.848.331.128.908,00</b>	<b>3.655.214.583.396,00</b>	<b>3.545.711.508.872,95</b>
1.1.1	INGRESOS TRIBUTARIOS	1.485.831.674.272,00	452.147.956.962,00	1.937.979.631.234,00	1.864.815.005.323,58
1.1.1.1	IMPUESTOS DIRECTOS	287.373.004.209,00	256.814.512.695,00	544.187.516.904,00	529.039.825.334,30
1.1.1.2	IMPUESTOS INDIRECTOS	1.198.458.670.063,00	195.333.444.267,00	1.393.792.114.330,00	1.335.775.179.989,28
1.1.2	APORTES Y CONTRIBUCIONES A LA SEG SOCIAL	4.866.000.000,00	66.348.963,00	4.932.348.963,00	184.626.533,32
1.1.3	INGRESOS NO TRIBUTARIOS	33.198.050.796,00	889.375.001,00	34.087.425.797,00	58.243.974.547,37
1.1.3.1	TASAS	11.002.117.013,00	90.032.555,00	11.092.149.568,00	17.004.933.859,51
1.1.3.2	DERECHOS	683.612.463,00	195.874,00	683.808.337,00	800.043.741,85
1.1.3.3	OTROS NO TRIBUTARIOS	21.512.321.320,00	799.146.572,00	22.311.467.892,00	40.438.996.946,01
1.1.4	VENTAS DE BS. Y SERVICIOS DE LAS ADM. PÚB.	3.144.226.906,00	219.588.799,00	3.363.815.705,00	3.698.057.205,37
1.1.5	INGRESOS DE OPERACIÓN				
1.1.6	RENTAS DE LA PROPIEDAD	271.922.880.057,00	1.397.923.913.943,00	1.669.846.794.000,00	1.613.383.797.171,35
1.1.6.1	INTERESES	42.839.771.000,00		42.839.771.000,00	6.062.732.603,71
1.1.6.2	UTILIDADES	229.081.843.057,00	1.397.923.913.943,00	1.627.005.757.000,00	1.607.304.838.976,11
1.1.6.3	ARRENDAMIENTO DE TIERRAS Y TERRENOS	1.266.000,00		1.266.000,00	16.225.591,53
1.1.6.4	DERECHOS SOBRE BIENES INTANGIBLES				
1.1.7	TRANSFERENCIAS CORRIENTES	7.920.622.457,00	-2.916.054.760,00	5.004.567.697,00	5.386.048.091,96
1.1.7.1	DEL SECTOR PRIVADO	651.478.728,00	-54.086.139,00	597.392.589,00	209.616.327,28
1.1.7.2	DEL SECTOR PÚBLICO	7.018.167.587,00	-3.082.274.526,00	3.935.893.061,00	3.425.579.466,06
1.1.7.3	DEL SECTOR EXTERNO	250.976.142,00	220.305.905,00	471.282.047,00	1.750.852.298,62
<b>1.2</b>	<b>RECURSOS DE CAPITAL</b>	<b>23.197.658.595,00</b>	<b>-368.836.016,00</b>	<b>22.828.822.579,00</b>	<b>1.058.409.851,82</b>
1.2.1	RECURSOS PROPIOS DE CAPITAL	19.071.264.510,00	-395.325.280,00	18.675.939.230,00	770.938.390,84
1.2.1.1	VENTA DE ACTIVOS	19.071.264.510,00	-395.325.280,00	18.675.939.230,00	770.938.390,84
1.2.2	TRANSFERENCIAS DE CAPITAL	3.851.394.085,00	26.489.264,00	3.877.883.349,00	11.230.997,13
1.2.2.1	DEL SECTOR PRIVADO				
1.2.2.2	DEL SECTOR PÚBLICO	3.800.000.000,00		3.800.000.000,00	
1.2.2.3	DEL SECTOR EXTERNO	51.394.085,00	26.489.264,00	77.883.349,00	11.230.997,13
1.2.3	DISMINUCIÓN DE LA INVERSIÓN FINANCIERA	275.000.000,00		275.000.000,00	276.240.463,85
1.2.3.1	VENTA DE ACCIONES Y PARTIC. DE CAPITAL				
1.2.3.2	RECUP. DE PRÉSTAMOS DE CORTO PLAZO				
1.2.3.6	RECUP. DE PRÉSTAMOS DE LARGO PLAZO	275.000.000,00		275.000.000,00	276.240.463,85
<b>TOTAL</b>		<b>1.830.081.113.083,00</b>	<b>1.847.962.292.892,00</b>	<b>3.678.043.405.975,00</b>	<b>3.546.769.918.724,77</b>

## **Financiamiento**

ADMINISTRACIÓN CENTRAL

ANEXO 1.14.

EJERCICIO 2020

ESTADO DE EJECUCIÓN PRESUPUESTARIA

APLICACIONES FINANCIERAS

-En pesos-

CONCEPTO		CRÉDITO INICIAL	MODIFICACIONES	CRÉDITO DEFINITIVO	COMPROMISO	DEVENGADO	PAGADO	% DE DEVENGADO
2.3	APLICACIONES FINANCIERAS							
2.3.1	INVERSIÓN FINANCIERA	407.974.527.068,00	-42.042.282.206,00	365.932.244.862,00	116.504.303.324,52	443.482.569.510,71	114.467.821.400,15	121,19%
2.3.1.1	Aportes de Capital							
2.3.1.2	Concesión de Préstamos a Corto Plazo							
2.3.1.3	Adquisición de títulos y valores							
2.3.1.4	Incremento Otros Activos Financieros	407.974.527.068,00	-42.042.282.206,00	365.932.244.862,00	116.504.303.324,52	116.485.188.083,90	114.467.821.400,15	31,83%
	Incremento de Disponibilidades					295.196.477.196,99		
	Incremento de Contribuciones a cobrar					31.800.904.229,82		
2.3.1.6	Concesión de Préstamos de Largo Plazo							
2.3.2	AMORTIZACIÓN DE DEUDA Y DISM. DE OTROS PASIVOS	3.362.887.527.680,00	411.975.020.720,00	3.774.862.548.400,00	1.759.782.821.295,69	1.759.782.798.867,24	1.752.601.061.287,27	46,62%
2.3.2.1	Amortización de deuda en moneda nacional a Corto Plazo							
2.3.2.2	Amortización de deuda en moneda extranjera a Corto Plazo							
2.3.2.3	Amortización Préstamos a Corto Plazo							
2.3.2.5	Disminución de Otros Pasivos	737.554.527.680,00	160.051.520.720,00	897.606.048.400,00	733.872.544.560,10	733.872.522.131,65	726.690.784.551,68	81,76%
2.3.2.6	Amortización deuda en moneda nacional a Largo Plazo	856.652.973.915,00	482.317.366.998,00	1.338.970.340.913,00	726.741.001.334,03	726.741.001.334,03	726.741.001.334,03	54,28%
2.3.2.7	Amortización deuda en moneda extranjera a Largo Plazo	1.601.171.900.000,00	-379.788.304.266,00	1.221.383.595.734,00	128.726.240.135,99	128.726.240.135,99	128.726.240.135,99	10,54%
2.3.2.8	Amortización de Préstamos a Largo Plazo	158.608.126.085,00	149.394.437.268,00	308.002.563.353,00	169.047.083.721,55	169.047.083.721,55	169.047.083.721,55	54,88%
2.3.2.9	Amortización deuda no financiera	8.900.000.000,00		8.900.000.000,00	1.395.951.544,02	1.395.951.544,02	1.395.951.544,02	15,68%
2.3.3	DISMINUCIÓN DEL PATRIMONIO							
2.3.3.1	Disminución de capital							
2.3.3.2	Disminución de reservas							
2.3.3.3	Disminución de resultados acumulados							
2.3.4	GASTOS FIGURATIVOS PARA APLICACIONES FINANCIERAS	20.831.224.759,00	10.059.978.181,00	30.891.202.940,00	27.488.793.009,53	27.488.793.008,72	25.508.468.437,72	88,99%
2.3.4.1.1	A la Administración Central	6.587.768.917,00	7.933.874.480,00	14.521.643.397,00	13.718.317.783,33	13.718.317.782,52	13.718.317.782,52	94,47%
2.3.4.1.2	A Instituciones Descentralizadas	5.538.109.842,00	2.126.103.701,00	7.664.213.543,00	7.286.078.036,20	7.286.078.036,20	7.221.633.991,20	95,07%
2.3.4.1.3	A Instituciones de Seguridad Social	8.705.346.000,00		8.705.346.000,00	6.484.397.190,00	6.484.397.190,00	4.568.516.664,00	74,49%
TOTAL APLICACIONES FINANCIERAS		3.791.693.279.507,00	379.992.716.695,00	4.171.685.996.202,00	1.903.775.917.629,74	2.230.754.161.386,67	1.892.577.351.125,14	53,47%

## ADMINISTRACIÓN CENTRAL

ANEXO 1.15.

EJERCICIO 2020

## ESTADO DE EJECUCIÓN PRESUPUESTARIA

## FUENTES FINANCIERAS

-En Pesos-

CONCEPTO		CALCULADO INICIAL	MODIFICACIONES	CALCULADO DEFINITIVO	RECAUDADO
<b>1.3</b>	<b>FUENTES FINANCIERAS</b>				
<b>1.3.1</b>	<b>DISMINUCIÓN DE LA INVERSIÓN FINANCIERA</b>	<b>157.569.459.599,00</b>	<b>53.312.118.056,00</b>	<b>210.881.577.655,00</b>	<b>108.640.717.031,26</b>
1.3.1.1	Venta de Acciones y Participaciones de Capital				
1.3.1.2	Recuperación de Préstamos a Corto Plazo				
1.3.1.3	Venta de Títulos y Valores				1.870.600.324,00
1.3.1.4	Disminución Otros Activos Financieros	157.569.459.599,00	53.312.118.056,00	210.881.577.655,00	73.772.175.531,10
	Disminución de Disponibilidades				
	Disminución de Contribuciones a cobrar				32.997.941.176,16
1.3.1.6	Recuperación de Préstamos a Largo Plazo				
<b>1.3.2</b>	<b>ENDEUDAMIENTO PÚBLICO E INCREM. OTROS PASIVOS</b>	<b>4.895.098.723.001,00</b>	<b>884.952.836.932,00</b>	<b>5.780.051.559.933,00</b>	<b>3.354.044.981.238,55</b>
1.3.2.1	Colocación de deuda en moneda nacional a corto plazo				
1.3.2.2	Colocación de deuda en moneda extranjera a corto plazo				
1.3.2.3	Obtención de Préstamos a Corto Plazo				
1.3.2.5	Incremento de Otros Pasivos	1.054.630.000.000,00	-35.800.000.000,00	1.018.830.000.000,00	1.111.450.000.000,00
	Deuda Exigible				251.438.547.246,43
1.3.2.6	Colocación de deuda en moneda nacional a largo plazo	1.073.260.118.135,00	872.612.889.385,00	1.945.873.007.520,00	1.284.614.529.170,56
1.3.2.7	Colocación de deuda en moneda extranjera a largo plazo	1.858.446.959.455,00	28.107.190.557,00	1.886.554.150.012,00	497.143.407.190,92
1.3.2.8	Obtención de Préstamos a Largo Plazo	908.761.645.411,00	20.032.756.990,00	928.794.402.401,00	209.398.497.630,64
<b>1.3.3</b>	<b>INCREMENTO DEL PATRIMONIO</b>				
1.3.3.1	Incremento del Capital				
1.3.3.2	Incremento de Reservas				
1.3.3.3	Incremento de Resultados Acumulados				
<b>1.3.4</b>	<b>CONTRIBUCIONES FIGURATIVAS PARA APLICACIONES FINANCIERAS</b>	<b>13.571.640.038,00</b>	<b>19.688.176.374,00</b>	<b>33.259.816.412,00</b>	<b>32.447.079.335,82</b>
1.3.4.1.1	De la Administración Central	6.587.768.917,00	7.933.874.480,00	14.521.643.397,00	13.718.317.782,52
1.3.4.1.2	De Instituciones Descentralizadas	6.977.475.347,00	11.746.272.272,00	18.723.747.619,00	18.714.336.158,37
1.3.4.1.3	De Instituciones de Seguridad Social	6.395.774,00	8.029.622,00	14.425.396,00	14.425.394,93
<b>TOTAL FUENTES FINANCIERAS</b>		<b>5.066.239.822.638,00</b>	<b>957.953.131.362,00</b>	<b>6.024.192.954.000,00</b>	<b>3.495.132.777.605,63</b>

**ESTADOS DE EJECUCIÓN DEL**  
**PRESUPUESTO DE LOS ORGANISMOS**  
**DESCENTRALIZADOS**



## Presupuesto de Gastos

## ORGANISMOS DESCENTRALIZADOS

ANEXO 2.1.

EJERCICIO 2020

## ESTADO DE EJECUCIÓN PRESUPUESTARIA

## COMPOSICIÓN DEL GASTO POR FINALIDADES

-En Pesos-

CONCEPTO		CRÉDITO ORIGINAL	MODIFICACIONES	CRÉDITO VIGENTE	COMPROMISO	DEVENGADO	PAGADO	% DE DEVENGADO
1	ADMINISTRACIÓN GUBERNAMENTAL	16.356.134.410,00	5.331.596.941,00	21.687.731.351,00	18.645.877.703,03	18.643.347.873,02	16.047.844.907,54	85,96%
2	SERVICIOS DE DEFENSA Y SEGURIDAD	1.018.585.285,00	290.812.842,00	1.309.398.127,00	1.271.155.605,83	1.266.663.123,26	953.086.051,57	96,74%
3	SERVICIOS SOCIALES	234.147.899.266,00	108.744.327.951,00	342.892.227.217,00	331.487.054.883,67	331.359.028.489,44	309.235.613.770,78	96,64%
4	SERVICIOS ECONÓMICOS	94.752.493.936,00	20.200.186.427,00	114.952.680.363,00	111.401.170.387,44	111.214.868.010,27	99.992.677.093,02	96,75%
5	DEUDA PÚBLICA	1.034.974.878,00	76.654.557,00	1.111.629.435,00	1.050.845.501,63	1.050.845.501,63	1.050.845.501,63	94,53%
TOTAL		347.310.087.775,00	134.643.578.718,00	481.953.666.493,00	463.856.104.081,60	463.534.752.997,62	427.280.067.324,54	96,18%

## ORGANISMOS DESCENTRALIZADOS

ANEXO 2.2.

EJERCICIO 2020

## ESTADO DE EJECUCIÓN PRESUPUESTARIA

## COMPOSICIÓN DEL GASTO SEGÚN SU NATURALEZA ECONÓMICA

-En pesos-

CONCEPTO	CRÉDITO ORIGINAL	MODIFICACIONES	CRÉDITO VIGENTE	COMPROMISO	DEVENGADO	PAGADO	% DE DEVENGADO
<b>GASTOS CORRIENTES</b>							
Gastos de Consumo	98.847.918.128,00	37.028.687.766,00	135.876.605.894,00	129.085.283.102,82	128.789.421.741,87	113.876.276.959,20	94,78%
- Remuneraciones	74.527.213.883,00	23.376.397.174,00	97.903.611.057,00	96.214.635.662,32	95.978.570.220,28	85.279.366.468,17	98,03%
- Bienes y Servicios	24.298.557.418,00	13.650.969.582,00	37.949.527.000,00	32.870.484.464,42	32.810.688.545,51	28.596.747.514,95	86,46%
- Impuestos Indirectos	22.146.827,00	1.321.010,00	23.467.837,00	162.976,08	162.976,08	162.976,08	0,69%
- Otros Gastos de Consumo							
Intereses y otras Rentas de la Propiedad	1.053.965.079,00	33.325.817,00	1.087.290.896,00	1.013.932.543,91	1.013.931.493,91	1.013.383.498,70	93,25%
Prestaciones de la Seguridad Social	126.986.952.599,00	37.096.837.000,00	164.083.789.599,00	162.502.491.998,60	162.502.491.998,60	162.502.491.998,60	99,04%
Impuestos Directos	22.972.354,00	15.822.631,00	38.794.985,00	65.870.114,80	65.810.880,42	62.008.069,05	169,64%
Otras Pérdidas	8.022.596,00	41.068,00	8.063.664,00	8.000.000,00	8.000.000,00	8.000.000,00	99,21%
Transferencias Corrientes	44.433.977.227,00	36.666.559.876,00	81.100.537.103,00	76.423.591.733,16	76.421.914.068,94	71.985.092.104,86	94,23%
- Al Sector Privado	42.806.127.677,00	36.338.180.253,00	79.144.307.930,00	74.912.287.288,81	74.910.609.624,81	70.602.394.031,63	94,65%
- Al Sector Público	1.468.255.039,00	80.986.608,00	1.549.241.647,00	1.159.124.191,26	1.159.124.191,04	1.115.567.736,72	74,82%
- Al Sector Externo	159.594.511,00	247.393.015,00	406.987.526,00	352.180.253,09	352.180.253,09	267.130.336,51	86,53%
<b>TOTAL GASTOS CORRIENTES</b>	<b>271.353.807.983,00</b>	<b>110.841.274.158,00</b>	<b>382.195.082.141,00</b>	<b>369.099.169.493,29</b>	<b>368.801.570.183,74</b>	<b>349.447.252.630,41</b>	<b>96,50%</b>
<b>GASTOS DE CAPITAL</b>							
Inversión Real Directa	68.914.588.224,00	7.011.976.615,00	75.926.564.839,00	71.627.778.500,72	71.604.200.663,67	65.413.631.221,52	94,31%
Transferencias de Capital	6.940.592.684,00	16.705.952.945,00	23.646.545.629,00	23.011.921.806,09	23.011.747.868,71	12.365.864.041,11	97,32%
- Al Sector Privado	832.335.336,00	2.713.010.935,00	3.545.346.271,00	3.259.262.058,16	3.259.262.058,16	2.904.951.611,48	91,93%
- Al Sector Público	6.108.257.348,00	13.992.942.010,00	20.101.199.358,00	19.752.659.747,93	19.752.485.810,55	9.460.912.429,63	98,27%
- Al Sector Externo							
Inversión financiera	101.098.884,00	84.375.000,00	185.473.884,00	117.234.281,50	117.234.281,50	53.319.431,50	63,21%
<b>TOTAL GASTOS DE CAPITAL</b>	<b>75.956.279.792,00</b>	<b>23.802.304.560,00</b>	<b>99.758.584.352,00</b>	<b>94.756.934.588,31</b>	<b>94.733.182.813,88</b>	<b>77.832.814.694,13</b>	<b>94,96%</b>
<b>TOTAL DE GASTOS</b>	<b>347.310.087.775,00</b>	<b>134.643.578.718,00</b>	<b>481.953.666.493,00</b>	<b>463.856.104.081,60</b>	<b>463.534.752.997,62</b>	<b>427.280.067.324,54</b>	<b>96,18%</b>

EJERCICIO 2020

ESTADO DE EJECUCIÓN PRESUPUESTARIA

COMPOSICIÓN DEL GASTO POR INSTITUCIÓN

-En Pesos-

INSTITUCIÓN	CRÉDITO ORIGINAL	MODIFICA- CIONES	CRÉDITO VIGENTE	COMPROMISO	DEVENGADO	PAGADO	% DE EJECUCIÓN
<b>01 PODER LEGISLATIVO NACIONAL</b>	<b>2.955.353.282,00</b>	<b>930.662.021,00</b>	<b>3.886.015.303,00</b>	<b>3.813.710.074,36</b>	<b>3.813.710.074,36</b>	<b>3.311.878.110,50</b>	<b>98,14%</b>
1 AUDITORÍA GENERAL DE LA NACIÓN	2.955.353.282,00	930.662.021,00	3.886.015.303,00	3.813.710.074,36	3.813.710.074,36	3.311.878.110,50	98,14%
<b>20 PRESIDENCIA DE LA NACIÓN</b>	<b>153.046.471.567,00</b>	<b>54.281.124.643,00</b>	<b>207.327.596.210,00</b>	<b>204.086.052.384,79</b>	<b>204.085.546.738,20</b>	<b>200.829.971.068,24</b>	<b>98,44%</b>
109 SINDICATURA GENERAL DE LA NACIÓN	1.023.792.669,00	111.700.000,00	1.135.492.669,00	1.119.211.062,66	1.118.778.073,22	1.009.127.725,46	98,53%
112 AUTORIDAD REGULATORIA NUCLEAR	670.524.705,00	368.486.743,00	1.039.011.448,00	958.188.508,91	958.186.338,56	821.189.295,00	92,22%
917 AGENCIA NACIONAL DE DISCAPACIDAD	151.352.154.193,00	53.800.937.900,00	205.153.092.093,00	202.008.652.813,22	202.008.582.326,42	198.999.654.047,78	98,47%
<b>25 JEFATURA DE GABINETE DE MINISTROS</b>	<b>3.787.238.234,00</b>	<b>1.564.357.532,00</b>	<b>5.351.595.766,00</b>	<b>4.797.714.519,76</b>	<b>4.796.224.582,80</b>	<b>4.086.624.405,71</b>	<b>89,62%</b>
205 AGENCIA DE ADMINISTRACION DE BIENES DEL ESTADO	759.193.671,00	272.514.100,00	1.031.707.771,00	678.941.234,54	677.956.781,20	606.970.318,68	65,71%
207 ENTE NACIONAL DE COMUNICACIONES	2.972.249.140,00	1.268.343.432,00	4.240.592.572,00	4.043.779.940,13	4.043.274.456,82	3.411.344.806,92	95,35%
209 AGENCIA DE ACCESO A LA INFORMACIÓN PÚBLICA	55.795.423,00	23.500.000,00	79.295.423,00	74.993.345,09	74.993.344,78	68.309.280,11	94,57%
<b>30 MINISTERIO DEL INTERIOR</b>	<b>10.376.326.195,00</b>	<b>3.686.141.127,00</b>	<b>14.062.467.322,00</b>	<b>11.572.411.374,74</b>	<b>11.571.444.782,92</b>	<b>9.789.405.443,08</b>	<b>82,29%</b>
200 REGISTRO NACIONAL DE LAS PERSONAS	5.181.235.807,00	1.048.081.853,00	6.229.317.660,00	5.003.601.492,17	5.002.634.900,35	4.158.406.996,01	80,31%
201 DIRECCIÓN NACIONAL DE MIGRACIONES	5.195.090.388,00	2.638.059.274,00	7.833.149.662,00	6.568.809.882,57	6.568.809.882,57	5.630.998.447,07	83,86%
<b>40 MINISTERIO DE JUSTICIA Y DERECHOS HUMANOS</b>	<b>646.643.549,00</b>	<b>208.669.688,00</b>	<b>855.313.237,00</b>	<b>820.362.844,27</b>	<b>816.594.020,62</b>	<b>664.076.235,19</b>	<b>95,47%</b>
118 INSTITUTO NACIONAL DE ASUNTOS INDÍGENAS	229.592.024,00	77.742.019,00	307.334.043,00	304.308.532,26	304.116.532,26	248.929.197,36	98,95%
202 INSTITUTO NACIONAL C/ LA DISCRIMINACIÓN, LA XENOF Y EL RACISMO	253.185.481,00	56.964.827,00	310.150.308,00	294.334.911,39	294.270.872,34	267.367.092,35	94,88%
206 CENTRO INTERNACIONAL PARA LA PROMOCIÓN DE LOS DDHH	40.635.874,00	1.000.000,00	41.635.874,00	31.400.230,97	31.400.230,97	28.668.217,77	75,42%
208 AGENCIA NACIONAL DE MATERIALES CONTROLADOS	123.230.170,00	72.962.842,00	196.193.012,00	190.319.169,65	186.806.385,05	119.111.727,71	95,22%
<b>45 MINISTERIO DE DEFENSA</b>	<b>1.052.100.591,00</b>	<b>252.771.567,00</b>	<b>1.304.872.158,00</b>	<b>1.285.730.594,36</b>	<b>1.285.730.594,36</b>	<b>1.139.745.236,66</b>	<b>98,53%</b>
450 INSTITUTO GEOGRÁFICO NACIONAL	213.791.346,00	34.622.792,00	248.414.138,00	237.995.705,65	237.995.705,65	207.530.062,12	95,81%
452 SERVICIO METEOROLÓGICO NACIONAL	838.309.245,00	218.148.775,00	1.056.458.020,00	1.047.734.888,71	1.047.734.888,71	932.215.174,54	99,17%
<b>50 MINISTERIO DE ECONOMÍA</b>	<b>2.118.586.414,00</b>	<b>554.169.035,00</b>	<b>2.672.755.449,00</b>	<b>2.540.896.683,30</b>	<b>2.540.231.770,53</b>	<b>2.296.982.827,90</b>	<b>95,04%</b>
602 COMISIÓN NACIONAL DE VALORES	489.680.988,00	136.485.000,00	626.165.988,00	595.716.119,12	595.571.227,09	518.709.538,66	95,11%
603 SUPERINTENDENCIA DE SEGUROS DE LA NACIÓN	843.526.992,00	185.637.169,00	1.029.164.161,00	1.000.911.964,90	1.000.473.700,21	918.059.793,29	97,21%
620 TRIBUNAL FISCAL DE LA NACIÓN	353.781.118,00	92.749.285,00	446.530.403,00	430.233.370,31	430.233.370,31	385.049.847,95	96,35%
670 UNIDAD DE INFORMACIÓN FINANCIERA	431.597.316,00	139.297.581,00	570.894.897,00	514.035.228,97	513.953.472,92	475.163.648,00	90,03%
<b>51 MINISTERIO DE DESARROLLO PRODUCTIVO</b>	<b>16.026.370.969,00</b>	<b>7.601.827.164,00</b>	<b>23.628.198.133,00</b>	<b>20.276.902.854,77</b>	<b>20.263.026.822,86</b>	<b>18.109.234.069,75</b>	<b>85,76%</b>
105 COMISIÓN NACIONAL DE ENERGÍA ATÓMICA	9.065.466.285,00	4.111.104.816,00	13.176.571.101,00	10.556.457.266,63	10.555.184.970,11	9.751.445.444,71	80,11%
114 INSTIT. NACIONAL DE ASOCIATIVISMO Y ECONOMÍA SOCIAL	992.477.429,00	556.059.598,00	1.548.537.027,00	1.218.832.661,66	1.217.715.559,58	893.328.063,46	78,64%
608 INSTITUTO NACIONAL DE TECNOLOGÍA INDUSTRIAL	2.817.956.877,00	1.698.400.517,00	4.516.357.394,00	4.402.177.927,96	4.399.922.688,84	3.870.991.949,35	97,42%
622 INSTITUTO NACIONAL DE LA PROPIEDAD INDUSTRIAL	666.696.765,00	97.208.863,00	763.905.628,00	740.421.540,65	738.245.008,67	643.955.956,22	96,64%
624 SERVICIO GEOLÓGICO MINERO ARGENTINO	476.745.149,00	41.340.902,00	518.086.051,00	490.452.398,28	489.818.731,66	444.072.556,82	94,54%
651 ENTE NACIONAL REGULADOR DEL GAS	1.364.177.897,00	993.712.468,00	2.357.890.365,00	2.162.680.171,07	2.156.259.065,74	1.895.244.290,30	91,45%
652 ENTE NACIONAL REGULADOR DE LA ELECTRICIDAD	642.850.567,00	104.000.000,00	746.850.567,00	705.880.888,52	705.880.798,26	610.195.808,89	94,51%
<b>52 MINISTERIO DE AGRICULTURA, GANADERÍA Y PESCA</b>	<b>16.009.587.864,00</b>	<b>6.702.282.231,00</b>	<b>22.711.870.095,00</b>	<b>22.301.410.289,29</b>	<b>22.273.974.859,43</b>	<b>19.656.593.760,69</b>	<b>98,07%</b>
606 INSTITUTO NACIONAL DE TECNOLOGÍA AGROPECUARIA	7.945.850.887,00	2.934.933.376,00	10.880.784.263,00	10.712.736.078,42	10.693.437.662,49	9.594.347.023,19	98,28%
607 INSTITUTO NAC. DE INVESTIGACIÓN Y DESARROLLO PESQUERO	647.143.698,00	243.810.822,00	890.954.520,00	830.367.406,08	825.162.155,34	669.241.671,22	92,62%
609 INSTITUTO NACIONAL DE VITIVINICULTURA	593.517.812,00	174.640.298,00	768.158.110,00	744.612.628,16	744.052.206,06	609.402.008,31	96,86%
614 INSTITUTO NACIONAL DE SEMILLAS	270.249.565,00	71.167.279,00	341.416.844,00	338.282.314,83	338.282.314,83	261.586.865,22	99,08%
623 SERVICIO NAC. DE SANIDAD Y CALIDAD AGROALIMENTARIA	6.552.825.902,00	3.277.730.456,00	9.830.556.358,00	9.675.411.861,80	9.673.040.520,71	8.522.016.192,75	98,40%
<b>53 MINISTERIO DE TURISMO Y DEPORTES</b>	<b>1.357.598.589,00</b>	<b>-48.000.000,00</b>	<b>1.309.598.589,00</b>	<b>1.012.749.329,89</b>	<b>1.012.749.329,89</b>	<b>516.774.255,94</b>	<b>77,33%</b>
119 INSTITUTO NACIONAL DE PROMOCIÓN TURÍSTICA	1.357.598.589,00	-48.000.000,00	1.309.598.589,00	1.012.749.329,89	1.012.749.329,89	516.774.255,94	77,33%

ORGANISMOS DESCENTRALIZADOS

ANEXO 2.3.  
Página 2/2

EJERCICIO 2020

ESTADO DE EJECUCIÓN PRESUPUESTARIA

COMPOSICIÓN DEL GASTO POR INSTITUCIÓN

-En Pesos-

INSTITUCIÓN		CRÉDITO ORIGINAL	MODIFICA- CIONES	CRÉDITO VIGENTE	COMPROMISO	DEVENGADO	PAGADO	% DE EJECUCIÓN
57	MINISTERIO DE TRANSPORTE	5.290.061.268,00	1.461.135.331,00	6.751.196.599,00	6.518.830.348,84	6.513.630.812,37	5.630.261.495,69	96,48%
	203 AGENCIA NACIONAL DE SEGURIDAD VIAL	895.355.115,00	217.850.000,00	1.113.205.115,00	1.080.836.436,18	1.079.856.738,21	833.974.323,86	97,00%
	661 COMISIÓN NACIONAL DE REGULACIÓN DEL TRANSPORTE	1.183.529.982,00	331.354.382,00	1.514.884.364,00	1.476.202.701,38	1.472.255.357,55	1.302.789.913,80	97,19%
	664 ORGANISMO REGULADOR DEL SISTEMA NACIONAL DE AEROPUERTOS	502.389.127,00	113.550.000,00	615.939.127,00	589.850.968,68	589.578.474,01	529.492.269,56	95,72%
	669 ADMINISTRACION NACIONAL DE AVIACIÓN CIVIL	2.587.696.601,00	480.414.073,00	3.068.110.674,00	2.937.306.379,40	2.937.306.379,40	2.654.530.756,97	95,74%
	671 JUNTA DE SEGURIDAD EN EL TRANSPORTE	121.090.443,00	317.966.876,00	439.057.319,00	434.633.863,20	434.633.863,20	309.474.231,50	98,99%
64	MINISTERIO DE OBRAS PÚBLICAS	76.740.742.367,00	24.487.200.240,00	101.227.942.607,00	98.772.092.160,60	98.608.778.226,00	82.512.206.955,18	97,41%
	108 INSTITUTO NACIONAL DEL AGUA	312.649.496,00	25.760.000,00	338.409.496,00	319.647.293,68	319.647.293,68	294.310.315,39	94,46%
	604 DIRECCIÓN NACIONAL DE VIALIDAD	70.262.818.898,00	11.493.980.048,00	81.756.798.946,00	79.639.144.303,77	79.476.581.053,11	72.699.524.025,33	97,21%
	612 TRIBUNAL DE TASACIONES DE LA NACIÓN	106.473.381,00	17.068.000,00	123.541.381,00	116.606.870,00	116.606.870,00	105.905.223,64	94,39%
	613 ENTE NACIONAL DE OBRAS HÍDRICAS DE SANEAMIENTO	5.916.690.266,00	12.940.739.754,00	18.857.430.020,00	18.559.980.779,94	18.559.230.096,00	9.287.070.349,43	98,42%
	656 ORGANISMO REG. DE SEGURIDAD DE PRESAS	142.110.326,00	9.652.438,00	151.762.764,00	136.712.913,21	136.712.913,21	125.397.041,39	90,08%
70	MINISTERIO DE EDUCACIÓN	599.515.246,00	147.727.211,00	747.242.457,00	721.033.687,97	720.153.702,00	657.494.700,82	96,37%
	101 FUNDACIÓN MIGUEL LILLO	357.267.184,00	119.129.172,00	476.396.356,00	466.694.041,61	466.694.041,61	426.658.795,62	97,96%
	804 COM. NAC. DE EVALUACIÓN Y ACREDITACIÓN UNIVERSITARIA	242.248.062,00	28.598.039,00	270.846.101,00	254.339.646,36	253.459.660,39	230.835.905,20	93,58%
71	MINISTERIO DE CIENCIA, TECNOLOGÍA E INNOVACIÓN	20.544.181.302,00	6.680.704.507,00	27.224.885.809,00	27.019.426.788,78	27.018.843.455,86	23.359.407.664,95	99,24%
	103 CONSEJO NAC. DE INVESTIGACIONES CIENTÍFICAS Y TÉCNICAS	18.488.295.853,00	6.177.800.317,00	24.666.096.170,00	24.520.766.006,75	24.520.210.678,83	21.461.713.574,79	99,41%
	106 COMISIÓN NACIONAL DE ACTIVIDADES ESPACIALES	1.996.286.297,00	477.516.000,00	2.473.802.297,00	2.439.916.011,48	2.439.916.006,48	1.856.828.690,82	98,63%
	121 BANCO NACIONAL DE DATOS GENETICOS	59.599.152,00	25.388.190,00	84.987.342,00	58.744.770,55	58.716.770,55	40.865.399,34	69,09%
72	MINISTERIO DE CULTURA	2.101.795.859,00	1.193.111.249,00	3.294.907.108,00	3.130.631.816,09	3.130.240.738,83	2.640.214.325,85	95,00%
	113 TEATRO NACIONAL CERVANTES	382.325.552,00	123.000.000,00	505.325.552,00	470.429.742,14	470.331.957,14	381.783.587,84	93,08%
	116 BIBLIOTECA NACIONAL	876.791.146,00	256.436.320,00	1.133.227.466,00	1.043.594.466,23	1.043.594.595,12	882.729.938,33	92,09%
	117 INSTITUTO NACIONAL DEL TEATRO	601.263.642,00	151.302.131,00	752.565.773,00	742.229.545,61	742.229.544,93	520.978.680,21	98,63%
	802 FONDO NACIONAL DE LAS ARTES	241.415.519,00	662.372.798,00	903.788.317,00	874.377.933,11	874.084.641,64	854.722.119,47	96,71%
75	MINISTERIO DE TRABAJO, EMPLEO Y SEGURIDAD SOCIAL	664.530.281,00	102.744.361,00	767.274.642,00	759.770.155,30	759.769.840,26	676.928.410,29	99,02%
	852 SUPERINTENDENCIA DE RIESGOS DEL TRABAJO	664.530.281,00	102.744.361,00	767.274.642,00	759.770.155,30	759.769.840,26	676.928.410,29	99,02%
80	MINISTERIO DE SALUD	31.421.211.049,00	24.373.253.506,00	55.794.464.555,00	51.512.663.436,99	51.412.081.644,96	48.775.776.069,67	92,15%
	902 HOSP NAC EN RED ESPEC EN SALUD MENTAL Y ADICC "LIC BONAPARTE"	389.805.004,00	156.632.700,00	546.437.704,00	539.253.124,80	539.250.318,04	485.207.969,85	98,68%
	903 HOSPITAL NACIONAL DR. BALDOMERO SOMMER	1.222.132.527,00	589.950.675,00	1.812.083.202,00	1.677.457.205,57	1.646.616.443,70	1.458.202.951,49	90,87%
	904 ADM. NAC. DE MEDICAMENTOS, ALIMENTOS Y TECNOLOGÍA MÉDICA	1.437.162.492,00	334.455.376,00	1.771.617.868,00	1.700.953.515,71	1.698.847.230,40	1.454.157.733,81	95,89%
	905 INST. NAC. CTRAL ÚNICO COORD. DE ABLACIÓN E IMPLANTE	546.969.742,00	509.556.455,00	1.056.526.197,00	948.041.444,68	917.422.593,04	799.444.381,95	86,83%
	906 ADM. NAC. DE LAB. E INST. DE SALUD DR. CARLOS MALBRÁN	1.240.516.926,00	1.797.429.970,00	3.037.946.896,00	2.806.830.303,16	2.806.213.935,79	2.486.576.085,90	92,37%
	908 HOSPITAL NACIONAL PROFESOR DR. ALEJANDRO POSADAS	5.302.064.042,00	2.560.245.465,00	7.862.309.507,00	7.768.051.702,92	7.768.051.677,02	6.932.046.830,14	98,80%
	909 COLONIA NACIONAL DR. MANUEL MONTES DE OCA	1.083.054.798,00	345.030.024,00	1.428.384.822,00	1.318.879.182,52	1.318.263.428,42	1.125.279.969,60	92,29%
	910 INSTITUTO NACIONAL DE REHABILITACIÓN PSICOFÍSICA DEL SUR	382.558.643,00	144.896.705,00	527.455.348,00	485.319.513,96	484.936.574,43	433.643.855,74	91,94%
	914 SUPERINTENDENCIA DE SERVICIOS DE SALUD	19.659.957.920,00	17.874.561.673,00	37.534.519.593,00	34.063.658.526,95	34.029.976.683,77	33.449.797.411,89	90,66%
	915 INSTITUTO NACIONAL DEL CÁNCER	101.858.190,00	30.098.993,00	131.957.183,00	121.173.563,46	119.487.417,96	78.683.899,03	90,55%
	916 AGENCIA NACIONAL DE LABORATORIOS PÚBLICOS	55.130.765,00	30.095.470,00	85.226.235,00	83.045.353,26	83.015.342,39	72.734.980,27	97,41%
81	MINISTERIO DE AMBIENTE Y DESARROLLO SOSTENIBLE	2.571.773.149,00	463.697.305,00	3.035.470.454,00	2.913.714.737,50	2.912.021.001,37	2.626.492.288,43	95,93%
	107 ADMINISTRACIÓN DE PARQUES NACIONALES	2.571.773.149,00	463.697.305,00	3.035.470.454,00	2.913.714.737,50	2.912.021.001,37	2.626.492.288,43	95,93%
TOTAL		347.310.087.775,00	134.643.578.718,00	481.953.666.493,00	463.856.104.081,60	463.534.752.997,62	427.280.067.324,54	96,18%

ORGANISMOS DESCENTRALIZADOS

ANEXO 2.4.

EJERCICIO 2020

ESTADO DE EJECUCIÓN PRESUPUESTARIA

COMPOSICIÓN DEL GASTO SEGÚN SU OBJETO

-En Pesos-

CONCEPTO	CRÉDITO ORIGINAL	MODIFICACIONES	CRÉDITO VIGENTE	COMPROMISO	DEVENGADO	PAGADO	% DE DEVENGADO
<b>1 Gastos en Personal</b>	<b>74.527.213.883,00</b>	<b>23.376.397.174,00</b>	<b>97.903.611.057,00</b>	<b>96.214.635.662,32</b>	<b>95.978.570.220,28</b>	<b>85.279.366.468,17</b>	<b>98,03%</b>
- Personal Permanente	41.854.637.807,00	11.810.595.337,00	53.665.233.144,00	52.787.726.826,26	52.730.347.176,26	47.116.206.142,35	98,26%
- Personal Temporario	1.887.510.446,00	461.787.444,00	2.349.297.890,00	2.324.947.055,42	2.323.945.832,00	2.007.470.240,92	98,92%
- Servicios Extraordinarios	3.600.453.207,00	2.166.246.214,00	5.766.699.421,00	5.755.525.274,44	5.742.360.387,16	4.973.321.864,73	99,58%
- Asignaciones Familiares	1.116.768,00		1.116.768,00	1.116.767,07	1.116.767,07	469.631,07	100,00%
- Asistencia Social al Personal	1.395.402.469,00	567.153.036,00	1.962.555.505,00	1.903.644.631,65	1.897.123.012,98	1.605.544.970,48	96,67%
- Beneficios y Compensaciones	1.164.960.262,00	378.652.549,00	1.543.612.811,00	1.507.744.345,83	1.507.159.880,66	997.533.740,27	97,64%
- Gabinete de autoridades superiores	87.973.669,00	3.374.296,00	91.347.965,00	89.312.235,24	89.061.016,16	72.131.640,10	97,50%
- Personal Contratado	24.535.159.255,00	7.988.588.298,00	32.523.747.553,00	31.844.618.526,41	31.687.456.147,99	28.506.688.238,25	97,43%
<b>2 Bienes de Consumo</b>	<b>4.379.912.755,00</b>	<b>4.480.540.038,00</b>	<b>8.860.452.793,00</b>	<b>7.278.878.797,55</b>	<b>7.273.029.353,15</b>	<b>6.386.408.964,66</b>	<b>82,08%</b>
<b>3 Servicios no Personales</b>	<b>23.151.908.656,00</b>	<b>9.692.452.686,00</b>	<b>32.844.361.342,00</b>	<b>28.829.019.296,39</b>	<b>28.762.301.077,99</b>	<b>25.030.827.596,70</b>	<b>87,57%</b>
<b>4 Bienes de Uso</b>	<b>65.745.433.613,00</b>	<b>6.463.768.374,00</b>	<b>72.209.201.987,00</b>	<b>68.419.485.004,36</b>	<b>68.408.618.626,82</b>	<b>62.617.851.217,31</b>	<b>94,74%</b>
<b>5 Transferencias</b>	<b>178.361.522.510,00</b>	<b>90.469.349.821,00</b>	<b>268.830.872.331,00</b>	<b>261.938.005.537,85</b>	<b>261.936.153.936,25</b>	<b>246.853.448.144,57</b>	<b>97,44%</b>
- Corrientes	171.420.929.826,00	73.763.396.876,00	245.184.326.702,00	238.926.083.731,76	238.924.406.067,54	234.487.584.103,46	97,45%
.Al Sector Privado	169.793.080.276,00	73.435.017.253,00	243.228.097.529,00	237.414.779.287,41	237.413.101.623,41	233.104.886.030,23	97,61%
.A la Adm. Nacional							
.A otras entidades del Sector Público Nacional	964.393.559,00	-163.628.233,00	800.765.326,00	656.864.862,71	656.864.862,49	656.864.862,49	82,03%
.A Universidades	15.299.397,00	24.603.954,00	39.903.351,00	25.009.475,83	25.009.475,83	22.656.643,83	62,68%
.A Instit. Provinciales y Municip.	488.562.083,00	220.010.887,00	708.572.970,00	477.249.852,72	477.249.852,72	436.046.230,40	67,35%
.Al Exterior	159.594.511,00	247.393.015,00	406.987.526,00	352.180.253,09	352.180.253,09	267.130.336,51	86,53%
- De Capital	6.940.592.684,00	16.705.952.945,00	23.646.545.629,00	23.011.921.806,09	23.011.747.868,71	12.365.864.041,11	97,32%
.Al Sector Privado	832.335.336,00	2.713.010.935,00	3.545.346.271,00	3.259.262.058,16	3.259.262.058,16	2.904.951.611,48	91,93%
.A la Adm. Nacional							
.A otras entidades del Sector Público Nacional		800.000.000,00	800.000.000,00	800.000.000,00	800.000.000,00	800.000.000,00	100,00%
.A Universidades	5.523.112,00	-4.736.860,00	786.252,00	786.251,00	786.251,00	786.251,00	100,00%
.A Instit. Provinciales y Municip.	6.102.734.236,00	13.197.678.870,00	19.300.413.106,00	18.951.873.496,93	18.951.699.559,55	8.660.126.178,63	98,19%
.Al Exterior							
<b>6 Activos Financieros</b>	<b>101.098.884,00</b>	<b>84.375.000,00</b>	<b>185.473.884,00</b>	<b>117.234.281,50</b>	<b>117.234.281,50</b>	<b>53.319.431,50</b>	<b>63,21%</b>
- Aportes de Capital							
.A Empresas Privadas							
.A Empresas Publicas							
.A Instituciones Púb.. Financieras							
.A Organismos Internacionales							
.A Fondos Fiduciarios							
.A Otros Organ. Sector Externo							
- Préstamos	101.098.884,00	84.375.000,00	185.473.884,00	117.234.281,50	117.234.281,50	53.319.431,50	63,21%
.A Corto Plazo	25.200.000,00		25.200.000,00	20.589.196,00	20.589.196,00	15.641.196,00	81,70%
.A Largo Plazo	75.898.884,00	84.375.000,00	160.273.884,00	96.645.085,50	96.645.085,50	37.678.235,50	60,30%
- Otros Activos Financieros							
<b>7 Servicios de la Deuda</b>	<b>1.034.974.878,00</b>	<b>76.654.557,00</b>	<b>1.111.629.435,00</b>	<b>1.050.845.501,63</b>	<b>1.050.845.501,63</b>	<b>1.050.845.501,63</b>	<b>94,53%</b>
- Intereses de la Deuda							
.En moneda nacional							
.En moneda extranjera							
- Intereses por Préstamos	987.095.197,00	76.654.557,00	1.063.749.754,00	1.002.998.127,31	1.002.998.127,31	1.002.998.127,31	94,29%
- Comisiones y Otros Gastos de Deuda	47.879.681,00		47.879.681,00	47.847.374,32	47.847.374,32	47.847.374,32	99,93%
<b>8 Otros Gastos</b>	<b>8.022.596,00</b>	<b>41.068,00</b>	<b>8.063.664,00</b>	<b>8.000.000,00</b>	<b>8.000.000,00</b>	<b>8.000.000,00</b>	<b>99,21%</b>
<b>TOTAL GASTOS</b>	<b>347.310.087.775,00</b>	<b>134.643.578.718,00</b>	<b>481.953.666.493,00</b>	<b>463.856.104.081,60</b>	<b>463.534.752.997,62</b>	<b>427.280.067.324,54</b>	<b>96,18%</b>

ORGANISMOS DESCENTRALIZADOS												ANEXO 2.5.
EJERCICIO 2020												
ESTADO DE EJECUCIÓN PRESUPUESTARIA												
COMPOSICIÓN DEL GASTO POR FINALIDAD-FUNCIÓN Y NATURALEZA ECONÓMICA												
-En Pesos-												
BASE DEVENGADO												
FINALIDAD FUNCIÓN	GASTOS CORRIENTES							GASTOS DE CAPITAL				TOTAL GASTOS
	GASTOS DE CONSUMO	INTERESES Y OTRAS RENTAS DE LA PROPIEDAD	PRESTACIONES DE LA SEGURIDAD SOCIAL	IMPUESTOS DIRECTOS	OTRAS PÉRDIDAS	TRANSFERENCIAS CORRIENTES	TOTAL GASTOS CORRIENTES	INVERSIÓN REAL DIRECTA	TRANSFERENCIAS DE CAPITAL	INVERSIÓN FINANCIERA	TOTAL GASTOS DE CAPITAL	
1 ADMINISTRACIÓN GUBERNAMENTAL	18.485.614.839,23	179.275,60		17.187.959,17		11.116.902,41	18.514.098.976,41	129.248.896,61			129.248.896,61	18.643.347.873,02
1.1 LEGISLATIVA												
1.2 JUDICIAL	805.673.096,43	21.358,45		688.821,46		755.473,20	807.138.749,54	32.485.826,69			32.485.826,69	839.624.576,23
1.3 DIRECCIÓN SUPERIOR EJECUTIVA	73.840.582,51						73.840.582,51	1.152.762,27			1.152.762,27	74.993.344,78
1.4 RELACIONES EXTERIORES												
1.5 RELACIONES INTERIORES	11.488.521.207,20	80.477,15		8.617.226,66		9.572.320,00	11.506.791.231,01	64.653.551,91			64.653.551,91	11.571.444.782,92
1.6 ADMINISTRACIÓN FISCAL	1.211.796.357,98	77.440,00		2.145.820,64		20.345,00	1.214.039.963,62	10.757.057,89			10.757.057,89	1.224.797.021,51
1.7 CONTROL DE LA GESTIÓN PÚBLICA	4.905.783.595,11			5.736.090,41		768.764,21	4.912.288.449,73	20.199.697,85			20.199.697,85	4.932.488.147,58
1.8 INFORMACIONES Y ESTADÍSTICAS BÁSICAS												
2 SERVICIOS DE DEFENSA Y SEGURIDAD	1.078.690.108,53				8.000.000,00		1.086.690.108,53	179.973.014,73			179.973.014,73	1.266.663.123,26
2.1 DEFENSA												
2.2 SEGURIDAD INTERIOR	1.078.690.108,53				8.000.000,00		1.086.690.108,53	179.973.014,73			179.973.014,73	1.266.663.123,26
2.3 SISTEMA PENAL												
2.4 INTELIGENCIA												
3 SERVICIOS SOCIALES	66.085.216.199,64	9.226.586,18	162.502.491.998,60	13.755.576,49		75.942.139.527,01	304.552.829.887,92	9.462.871.957,74	17.226.092.362,28	117.234.281,50	26.806.198.601,52	331.359.028.489,44
3.1 SALUD	16.530.342.216,81	597.845,82		3.507.015,55		69.068.546.455,72	85.602.993.533,90	252.327.173,99	158.065.550,00		410.392.723,99	86.013.386.257,89
3.2 PROMOCIÓN Y ASISTENCIA SOCIAL	911.132.267,38			92.298,48		553.690.569,92	1.464.915.135,78	7.106.365,18		96.645.085,50	874.214.784,80	2.339.129.920,58
3.3 SEGURIDAD SOCIAL	1.138.780.868,28		162.502.491.998,60	4.115,46		215.912.618,51	163.857.189.600,85	107.739.062,34			107.739.062,34	163.964.928.663,19
3.4 EDUCACIÓN Y CULTURA	2.085.468.501,70	109,40				1.132.611.346,50	3.218.079.957,60	64.811.296,05	80.219.949,57	20.589.196,00	165.620.441,62	3.383.700.399,22
3.5 CIENCIA Y TÉCNICA	44.249.056.598,69	8.628.630,96		10.152.147,00		4.970.089.595,56	49.237.926.972,21	7.052.222.236,72	679.728.973,00		7.731.951.209,72	56.969.878.181,93
3.6 TRABAJO	745.403.998,94					1.288.940,80	746.692.939,74	13.076.900,52			13.076.900,52	759.769.840,26
3.7 VIVIENDA Y URBANISMO												
3.8 AGUA POTABLE Y ALCANTARILLADO	425.031.747,84						425.031.747,84	1.965.588.922,94	15.537.614.555,59		17.503.203.478,53	17.928.235.226,37
3.9 OTROS SERVICIOS URBANOS												
4 SERVICIOS ECONÓMICOS	43.092.053.220,15	1.527.504,82		34.867.344,76		468.657.639,52	43.597.105.709,25	61.832.106.794,59	5.785.655.506,43		67.617.762.301,02	111.214.868.010,27
4.1 ENERGÍA COMBUSTIBLES Y MINERÍA	3.661.784.104,87	12.075,00		311.450,70		261.079.182,26	3.923.186.812,83	51.727.770,62			51.727.770,62	3.974.914.583,45
4.2 COMUNICACIONES	3.686.432.670,55			4.910.554,48		112.749.578,59	3.804.092.803,62	145.604.346,24	93.577.306,96		239.181.653,20	4.043.274.456,82
4.3 TRANSPORTE	19.166.327.773,44	655.419,92		11.966.279,76		6.660.335,63	19.185.609.808,75	60.826.410.584,69	5.692.078.199,47		66.518.488.784,16	85.704.098.592,91
4.4 ECOLOGÍA Y MEDIO AMBIENTE	2.426.802.890,05			1.784.867,33		38.571.145,58	2.467.158.902,96	263.699.384,18			263.699.384,18	2.730.858.287,14
4.5 AGRICULTURA	10.221.308.836,60	55.974,64		13.123.376,25		35.017.373,57	10.269.505.561,06	414.361.193,97			414.361.193,97	10.683.866.755,03
4.6 INDUSTRIA	1.383.040.436,32	9.450,00		190.542,08		6.422.182,00	1.389.662.610,40	79.398.467,33			79.398.467,33	1.469.061.077,73
4.7 COMERCIO, TURISMO Y OTROS SERV.	1.005.026.295,94	794.585,26		196.368,07			1.006.017.249,27	6.732.080,62			6.732.080,62	1.012.749.329,89
4.8 SEGUROS Y FINANZAS	1.541.330.212,38			2.383.906,09		8.157.841,89	1.551.871.960,36	44.172.966,94			44.172.966,94	1.596.044.927,30
5 DEUDA PÚBLICA-INTERESES	47.847.374,32	1.002.998.127,31					1.050.845.501,63					1.050.845.501,63
5.1 SERVICIO DE LA DEUDA PÚBLICA	47.847.374,32	1.002.998.127,31					1.050.845.501,63					1.050.845.501,63
TOTAL	128.789.421.741,87	1.013.931.493,91	162.502.491.998,60	65.810.880,42	8.000.000,00	76.421.914.068,94	368.801.570.183,74	71.604.200.663,67	23.011.747.868,71	117.234.281,50	94.733.182.813,88	463.534.752.997,62

ORGANISMOS DESCENTRALIZADOS

ANEXO 2.6.

EJERCICIO 2020

ESTADO DE EJECUCIÓN PRESUPUESTARIA

COMPOSICIÓN ECONÓMICA DEL GASTO SEGÚN SU OBJETO

BASE DEVENGADO

-En Pesos-

CUENTA		GASTOS EN PERSONAL	BIENES DE CONSUMO	SERVICIOS NO PERSONALES	BIENES DE USO	TRANSFERENCIAS	ACTIVOS FINANCIEROS	SERVICIOS DE LA DEUDA	OTROS GASTOS	TOTAL GASTOS
2.1	GASTOS CORRIENTES	95.978.570.220,28	6.105.460.713,20	26.734.287.681,09		238.924.406.067,54		1.050.845.501,63	8.000.000,00	368.801.570.183,74
2.1.2	GASTOS DE CONSUMO	95.978.570.220,28	6.105.460.713,20	26.657.543.434,07				47.847.374,32		128.789.421.741,87
2.1.2.1	REMUNERACIONES	95.978.570.220,28								95.978.570.220,28
2.1.2.2	BIENES Y SERVICIOS		6.105.460.713,20	26.657.380.457,99				47.847.374,32		32.810.688.545,51
2.1.2.3	IMPUESTOS INDIRECTOS			162.976,08						162.976,08
2.1.2.5	PREVISIONES Y RESERVAS TÉCNICAS									
2.1.3	INTERESES Y OTRAS RENTAS DE LA PROPIEDAD			10.933.366,60				1.002.998.127,31		1.013.931.493,91
2.1.3.1	INTERESES							1.002.998.127,31		1.002.998.127,31
2.1.3.2	ARRENDAMIENTO DE TIERRAS			453.668,40						453.668,40
2.1.3.3	RENTAS SOBRE BIENES INT.			10.479.698,20						10.479.698,20
2.1.4	PRESTACIONES DE LA SEGURIDAD SOCIAL					162.502.491.998,60				162.502.491.998,60
2.1.5	IMPUESTOS DIRECTOS			65.810.880,42						65.810.880,42
2.1.6	OTRAS PÉRDIDAS								8.000.000,00	8.000.000,00
2.1.7	TRANSFERENCIAS CORRIENTES					76.421.914.068,94				76.421.914.068,94
2.1.7.1	AL SECTOR PRIVADO					74.910.609.624,81				74.910.609.624,81
2.1.7.2	AL SECTOR PÚBLICO					1.159.124.191,04				1.159.124.191,04
2.1.7.3	AL SECTOR EXTERNO					352.180.253,09				352.180.253,09
2.2	GASTOS DE CAPITAL		1.167.568.639,95	2.028.013.396,90	68.408.618.626,82	23.011.747.868,71	117.234.281,50			94.733.182.813,88
2.2.1	INVERSIÓN REAL DIRECTA		1.167.568.639,95	2.028.013.396,90	68.408.618.626,82					71.604.200.663,67
2.2.1.1	FORMACIÓN BRUTA DE CAPITAL FIJO		1.167.568.639,95	2.028.013.396,90	66.902.957.445,43					70.098.539.482,28
2.2.1.3	TIERRAS Y TERRENOS				1.154.121.366,83					1.154.121.366,83
2.2.1.4	ACTIVOS INTANGIBLES				351.539.814,56					351.539.814,56
2.2.2	TRANSFERENCIAS DE CAPITAL					23.011.747.868,71				23.011.747.868,71
2.2.2.1	AL SECTOR PRIVADO					3.259.262.058,16				3.259.262.058,16
2.2.2.2	AL SECTOR PÚBLICO					19.752.485.810,55				19.752.485.810,55
2.2.2.3	AL SECTOR EXTERNO									
2.2.3	INVERSION FINANCIERA						117.234.281,50			117.234.281,50
2.2.3.1	APORTES DE CAPITAL									
2.2.3.2	CONCESIÓN DE PRÉST.CORTO PLAZO						20.589.196,00			20.589.196,00
2.2.3.6	CONCESIÓN DE PRÉST.LARGO PLAZO						96.645.085,50			96.645.085,50
TOTAL		95.978.570.220,28	7.273.029.353,15	28.762.301.077,99	68.408.618.626,82	261.936.153.936,25	117.234.281,50	1.050.845.501,63	8.000.000,00	463.534.752.997,62



ORGANISMOS DESCENTRALIZADOS

ANEXO 2.7.

EJERCICIO 2020

ESTADO DE EJECUCIÓN PRESUPUESTARIA

COMPOSICIÓN ECONÓMICA DEL GASTO POR FUENTE DE FINANCIAMIENTO

BASE DEVENGADO												-En Pesos-
CUENTA		FUENTES INTERNAS						FUENTES EXTERNAS			TOTAL DE GASTOS	
		TESORO NACIONAL	RECURSOS PROPIOS	REC.C/AFFECT.ESPEC.	TRANSF. INTERNAS	CRÉDITO INTERNO	TOTAL FUENTES INTERNAS	TRANSF. EXTERNAS	CRÉDITO EXTERNO	TOTAL FUENTES EXTERNAS		
2.1	GASTOS CORRIENTES	124.296.535.847,01	77.995.075.349,93	728.056.027,24	165.442.270.617,56	217.833.154,08	368.679.770.995,82	62.583.626,87	59.215.561,05	121.799.187,92	368.801.570.183,74	
2.1.2	GASTOS DE CONSUMO	81.841.895.870,92	42.790.004.294,13	684.962.303,68	3.381.896.685,52		128.698.759.154,25	31.716.426,29	58.946.161,33	90.662.587,62	128.789.421.741,87	
2.1.2.1	REMUNERACIONES	63.023.337.984,42	32.595.206.771,39	358.669.220,09			95.977.213.975,90	1.356.244,38		1.356.244,38	95.978.570.220,28	
2.1.2.2	BIENES Y SERVICIOS	18.818.410.956,10	10.194.781.477,06	326.293.083,59	3.381.896.685,52		32.721.382.202,27	30.360.181,91	58.946.161,33	89.306.343,24	32.810.688.545,51	
2.1.2.3	IMPUESTOS INDIRECTOS	146.930,40	16.045,68				162.976,08				162.976,08	
2.1.2.5	PREVISIONES Y RESERVAS TÉCNICAS											
2.1.3	INTERESES Y OTRAS RENTAS DE LA PROPIEDAD	468.174.742,44	349.074.956,15	21.073,00		196.660.722,32	1.013.931.493,91				1.013.931.493,91	
2.1.3.1	INTERESES	458.120.548,14	348.216.856,85			196.660.722,32	1.002.998.127,31				1.002.998.127,31	
2.1.3.2	ARRENDAMIENTO DE TIERRAS	453.479,00	189,40				453.668,40				453.668,40	
2.1.3.3	RENTAS SOBRE BIENES INT.	9.600.715,30	857.909,90	21.073,00			10.479.698,20				10.479.698,20	
2.1.4	PRESTACIONES DE LA SEGURIDAD SOCIAL	8.083.274.000,00	181.162.714,23		154.238.055.284,37		162.502.491.998,60				162.502.491.998,60	
2.1.5	IMPUESTOS DIRECTOS	27.288.804,43	38.229.228,50	23.447,77			65.541.480,70		269.399,72	269.399,72	65.810.880,42	
2.1.6	OTRAS PÉRDIDAS			8.000.000,00			8.000.000,00				8.000.000,00	
2.1.7	TRANSFERENCIAS CORRIENTES	33.875.902.429,22	34.636.604.156,92	35.049.202,79	7.822.318.647,67	21.172.431,76	76.391.046.868,36	30.867.200,58		30.867.200,58	76.421.914.068,94	
2.1.7.1	AL SECTOR PRIVADO	32.868.054.435,41	34.169.515.387,55	19.853.953,60	7.822.318.647,67		74.879.742.424,23	30.867.200,58		30.867.200,58	74.910.609.624,81	
2.1.7.2	AL SECTOR PÚBLICO	993.856.692,82	150.072.249,03	15.195.249,19			1.159.124.191,04				1.159.124.191,04	
2.1.7.3	AL SECTOR EXTERNO	13.991.300,99	317.016.520,34			21.172.431,76	352.180.253,09				352.180.253,09	
2.2	GASTOS DE CAPITAL	28.145.752.453,77	2.041.111.256,10	24.528.198.438,94	578.687.611,34	21.308.753.019,27	76.602.502.779,42	63.243.948,49	18.067.436.085,97	18.130.680.034,46	94.733.182.813,88	
2.2.1	INVERSIÓN REAL DIRECTA	11.855.468.628,69	991.991.130,44	21.128.198.439,46	578.687.611,34	19.682.935.369,28	54.237.281.179,21	63.243.948,49	17.303.675.535,97	17.366.919.484,46	71.604.200.663,67	
2.2.1.1	FORMACIÓN BRUTA DE CAPITAL FIJO	11.722.454.313,28	821.430.154,07	20.511.280.907,37	571.954.008,50	19.145.731.534,54	52.772.850.917,76	62.947.344,78	17.262.741.219,74	17.325.688.564,52	70.098.539.482,28	
2.2.1.3	TIERRAS Y TERRENOS			616.917.532,09		537.203.834,74	1.154.121.366,83				1.154.121.366,83	
2.2.1.4	ACTIVOS INTANGIBLES	133.014.315,41	170.560.976,37		6.733.602,84		310.308.894,62	296.603,71	40.934.316,23	41.230.919,94	351.539.814,56	
2.2.2	TRANSFERENCIAS DE CAPITAL	16.290.283.825,08	931.885.844,16	3.399.999.999,48		1.625.817.649,99	22.247.987.318,71		763.760.550,00	763.760.550,00	23.011.747.868,71	
2.2.2.1	AL SECTOR PRIVADO	2.583.226.472,00	578.535.586,16			97.500.000,00	3.259.262.058,16				3.259.262.058,16	
2.2.2.2	AL SECTOR PÚBLICO	13.707.057.353,08	353.350.258,00	3.399.999.999,48		1.528.317.649,99	18.988.725.260,55		763.760.550,00	763.760.550,00	19.752.485.810,55	
2.2.2.3	AL SECTOR EXTERNO											
2.2.3	INVERSIÓN FINANCIERA		117.234.281,50				117.234.281,50				117.234.281,50	
2.2.3.1	APORTES DE CAPITAL											
2.2.3.2	CONCESIÓN DE PRÉST.CORTO PLAZO		20.589.196,00				20.589.196,00				20.589.196,00	
2.2.3.6	CONCESIÓN DE PRÉST.LARGO PLAZO		96.645.085,50				96.645.085,50				96.645.085,50	
TOTAL		152.442.288.300,78	80.036.186.606,03	25.256.254.466,18	166.020.958.228,90	21.526.586.173,35	445.282.273.775,24	125.827.575,36	18.126.651.647,02	18.252.479.222,38	463.534.752.997,62	

ORGANISMOS DESCENTRALIZADOS						ANEXO 2.8.	
EJERCICIO 2020						Pagina 1/2	
ESTADO DE EJECUCIÓN PRESUPUESTARIA							
COMPOSICIÓN INSTITUCIONAL DEL GASTO POR FINALIDADES							
BASE DEVENGADO						-En Pesos-	
INSTITUCIÓN		ADMINISTRACIÓN GUBERNAMENTAL	DEFENSA Y SEGURIDAD	SERVICIOS SOCIALES	SERVICIOS ECONÓMICOS	DEUDA PUBLICA	TOTAL
01	PODER LEGISLATIVO NACIONAL 1 AUDITORIA GENERAL DE LA NACIÓN	3.813.710.074,36 3.813.710.074,36					3.813.710.074,36 3.813.710.074,36
20	PRESIDENCIA DE LA NACIÓN 109 SINDICATURA GENERAL DE LA NACIÓN 112 AUTORIDAD REGULATORIA NUCLEAR 120 AGENCIA DE DEPORTE NACIONAL 917 AGENCIA NACIONAL DE DISCAPACIDAD	1.118.778.073,22 1.118.778.073,22		202.008.582.326,42	958.186.338,56  958.186.338,56		204.085.546.738,20 1.118.778.073,22 958.186.338,56
				202.008.582.326,42			202.008.582.326,42
25	JEFATURA DE GABINETE DE MINISTROS 205 AGENCIA DE ADMINISTRACIÓN DE BIENES DEL ESTADO 207 ENTE NACIONAL DE COMUNICACIONES 209 AGENCIA DE ACCESO A LA INFORMACIÓN PÚBLICA	752.950.125,98 677.956.781,20  74.993.344,78			4.043.274.456,82  4.043.274.456,82		4.796.224.582,80 677.956.781,20 4.043.274.456,82 74.993.344,78
30	MINISTERIO DEL INTERIOR 200 REGISTRO NACIONAL DE LAS PERSONAS 201 DIRECCIÓN NACIONAL DE MIGRACIONES	11.571.444.782,92 5.002.634.900,35 6.568.809.882,57					11.571.444.782,92 5.002.634.900,35 6.568.809.882,57
40	MINISTERIO DE JUSTICIA Y DERECHOS HUMANOS 118 INSTITUTO NACIONAL DE ASUNTOS INDÍGENAS 202 INSTITUTO NACIONAL C/LA DISCRIMINACIÓN, LA XENOF Y EL RACISMO 206 CENTRO INTERNACIONAL PARA LA PROMOCIÓN DE LOS DDHH 208 AGENCIA NACIONAL DE MATERIALES CONTROLADOS	325.671.103,31  294.270.872,34 31.400.230,97	186.806.385,05   186.806.385,05	304.116.532,26 304.116.532,26			816.594.020,62 304.116.532,26 294.270.872,34 31.400.230,97 186.806.385,05
45	MINISTERIO DE DEFENSA 450 INSTITUTO GEOGRÁFICO NACIONAL 452 SERVICIO METEOROLÓGICO NACIONAL			237.995.705,65 237.995.705,65	1.047.734.888,71  1.047.734.888,71		1.285.730.594,36 237.995.705,65 1.047.734.888,71
50	MINISTERIO DE ECONOMÍA 602 COMISIÓN NACIONAL DE VALORES 603 SUPERINTENDENCIA DE SEGUROS DE LA NACIÓN 620 TRIBUNAL FISCAL DE LA NACIÓN 670 UNIDAD DE INFORMACIÓN FINANCIERA	944.186.843,23   430.233.370,31 513.953.472,92			1.596.044.927,30 595.571.227,09 1.000.473.700,21		2.540.231.770,53 595.571.227,09 1.000.473.700,21 430.233.370,31 513.953.472,92
51	MINISTERIO DE DESARROLLO PRODUCTIVO 105 COMISIÓN NACIONAL DE ENERGÍA ATÓMICA 114 INSTIT. NACIONAL DE ASOCIATIVISMO Y ECONOMÍA SOCIAL 608 INSTITUTO NACIONAL DE TECNOLOGÍA INDUSTRIAL 622 INSTITUTO NACIONAL DE LA PROPIEDAD INDUSTRIAL 624 SERVICIO GEOLÓGICO MINERO ARGENTINO 651 ENTE NACIONAL REGULADOR DEL GAS 652 ENTE NACIONAL REGULADOR DE LA ELECTRICIDAD			16.644.761.646,43 10.555.184.970,11 1.217.715.559,58 4.399.917.852,76  471.943.263,98	3.618.260.340,35    738.245.008,67 17.875.467,68 2.156.259.065,74 705.880.798,26	4.836,08  4.836,08	20.263.026.822,86 10.555.184.970,11 1.217.715.559,58 4.399.922.688,84 738.245.008,67 489.818.731,66 2.156.259.065,74 705.880.798,26
52	MINISTERIO DE AGRICULTURA, GANADERÍA Y PESCA 606 INSTITUTO NACIONAL DE TECNOLOGÍA AGROPECUARIA 607 INSTITUTO NAC. DE INVESTIGACIÓN Y DESARROLLO PESQUERO 609 INSTITUTO NACIONAL DE VITIVINICULTURA			10.693.437.662,49 10.693.437.662,49	11.414.682.824,09  825.162.155,34 730.816.069,06	165.854.372,85  13.236.137,00	22.273.974.859,43 10.693.437.662,49 825.162.155,34 744.052.206,06

ORGANISMOS DESCENTRALIZADOS						ANEXO 2.8.
EJERCICIO 2020						Pagina 2/2
ESTADO DE EJECUCIÓN PRESUPUESTARIA						
COMPOSICIÓN INSTITUCIONAL DEL GASTO POR FINALIDADES						
BASE DEVENGADO						-En Pesos-
INSTITUCIÓN	ADMINISTRACIÓN GUBERNAMENTAL	DEFENSA Y SEGURIDAD	SERVICIOS SOCIALES	SERVICIOS ECONÓMICOS	DEUDA PUBLICA	TOTAL
614 INSTITUTO NACIONAL DE SEMILLAS 623 SERVICIO NAC. DE SANIDAD Y CALIDAD AGROALIMENTARIA				338.282.314,83 9.520.422.284,86	152.618.235,85	338.282.314,83 9.673.040.520,71
53 MINISTERIO DE TURISMO Y DEPORTES 119 INSTITUTO NACIONAL DE PROMOCIÓN TURÍSTICA				1.012.749.329,89 1.012.749.329,89		1.012.749.329,89 1.012.749.329,89
57 MINISTERIO DE TRANSPORTE 203 AGENCIA NACIONAL DE SEGURIDAD VIAL 661 COMISIÓN NACIONAL DE REGULACIÓN DEL TRANSPORTE 664 ORGANISMO REGULADOR SISTEMA NACIONAL DE AEROPUERTOS 669 ADMINISTRACIÓN NACIONAL DE AVIACIÓN CIVIL 671 JUNTA DE SEGURIDAD EN EL TRANSPORTE		1.079.856.738,21 1.079.856.738,21		5.433.774.074,16  1.472.255.357,55 589.578.474,01 2.937.306.379,40 434.633.863,20		6.513.630.812,37 1.079.856.738,21 1.472.255.357,55 589.578.474,01 2.937.306.379,40 434.633.863,20
64 MINISTERIO DE OBRAS PÚBLICAS 108 INSTITUTO NACIONAL DEL AGUA 604 DIRECCIÓN NACIONAL DE VIALIDAD 612 TRIBUNAL DE TASACIONES DE LA NACIÓN 613 ENTE NACIONAL DE OBRAS HÍDRICAS DE SANEAMIENTO 656 ORGANISMO REG. DE SEGURIDAD DE PRESAS	116.606.870,00    116.606.870,00		18.247.882.520,05 319.647.293,68  17.928.235.226,37	79.359.302.543,25  79.222.589.630,04  136.712.913,21	884.986.292,70  253.991.423,07  630.994.869,63	98.608.778.226,00 319.647.293,68 79.476.581.053,11 116.606.870,00 18.559.230.096,00 136.712.913,21
70 MINISTERIO DE EDUCACIÓN 101 FUNDACIÓN MIGUEL LILLO 804 COM. NAC. DE EVALUACIÓN Y ACREDITACIÓN UNIVERSITARIA			720.153.702,00 466.694.041,61 253.459.660,39			720.153.702,00 466.694.041,61 253.459.660,39
71 MINISTERIO DE CIENCIA, TECNOLOGÍA E INNOVACIÓN 103 CONSEJO NAC. DE INVESTIGACIONES CIENTÍFICAS Y TÉCNICAS 106 COMISIÓN NACIONAL DE ACTIVIDADES ESPACIALES 121 BANCO NACIONAL DE DATOS GENÉTICOS			27.018.843.455,86 24.520.210.678,83 2.439.916.006,48 58.716.770,55			27.018.843.455,86 24.520.210.678,83 2.439.916.006,48 58.716.770,55
72 MINISTERIO DE CULTURA 113 TEATRO NACIONAL CERVANTES 116 BIBLIOTECA NACIONAL 117 INSTITUTO NACIONAL DEL TEATRO 802 FONDO NACIONAL DE LAS ARTES			3.130.240.738,83 470.331.957,14 1.043.594.595,12 742.229.544,93 874.084.641,64			3.130.240.738,83 470.331.957,14 1.043.594.595,12 742.229.544,93 874.084.641,64
75 MINISTERIO DE TRABAJO, EMPLEO Y SEGURIDAD SOCIAL 852 SUPERINTENDENCIA DE RIESGOS DEL TRABAJO			759.769.840,26 759.769.840,26			759.769.840,26 759.769.840,26
80 MINISTERIO DE SALUD 902 HOSP NAC EN RED ESPEC EN SALUD MENTAL Y ADIC "LIC L. BONAPARTE" 903 HOSPITAL NACIONAL DR. BALDOMERO SOMMER 904 ADM. NAC. DE MEDICAMENTOS, ALIMENTOS Y TECNOLOGÍA MEDICA 905 INST. NAC. CTRAL ÚNICO COORD. DE ABLACIÓN E IMPLANTE 906 ADM. NAC. DE LAB. E INST. DE SALUD DR. CARLOS MALBRÁN 908 HOSPITAL NACIONAL PROFESOR ALEJANDRO POSADAS 909 COLONIA NACIONAL DR. MANUEL MONTES DE OCA 910 INSTITUTO NACIONAL DE REHABILITACIÓN PSICOFÍSICA DEL SUR 914 SUPERINTENDENCIA DE SERVICIOS DE SALUD 915 INSTITUTO NACIONAL DEL CÁNCER 916 AGENCIA NACIONAL DE LABORATORIOS PÚBLICOS			51.412.081.644,96 539.250.318,04 1.646.616.443,70 1.698.847.230,40 917.422.593,04 2.806.213.935,79 7.768.051.677,02 1.318.263.428,42 484.936.574,43 34.029.976.683,77 119.487.417,96 83.015.342,39			51.412.081.644,96 539.250.318,04 1.646.616.443,70 1.698.847.230,40 917.422.593,04 2.806.213.935,79 7.768.051.677,02 1.318.263.428,42 484.936.574,43 34.029.976.683,77 119.487.417,96 83.015.342,39
81 MINISTERIO DE AMBIENTE Y DESARROLLO SOSTENIBLE 107 ADMINISTRACIÓN DE PARQUES NACIONALES			181.162.714,23 181.162.714,23	2.730.858.287,14 2.730.858.287,14		2.912.021.001,37 2.912.021.001,37
TOTAL	18.643.347.873,02	1.266.663.123,26	331.359.028.489,44	111.214.868.010,27	1.050.845.501,63	463.534.752.997,62

ORGANISMOS DESCENTRALIZADOS

EJERCICIO 2020

ESTADO DE EJECUCIÓN PRESUPUESTARIA

COMPOSICIÓN DEL GASTO POR INSTITUCIÓN Y NATURALEZA ECONOMICA

ANEXO 2.9.  
Página 1/2

BASE DEVENGADO

-En Pesos-

INSTITUCIÓN		GASTOS CORRIENTES						GASTOS DE CAPITAL				TOTAL GASTOS	
		GASTOS DE CONSUMO	INTERESES Y OTRAS RENTAS DE LA PROPIEDAD	PRESTAC. DE LA SEGURIDAD SOCIAL	IMPUESTOS DIRECTOS	OTRAS PERDIDAS	TRANSFERENCIAS CORRIENTES	TOTAL GASTOS CORRIENTES	INVERSIÓN REAL DIRECTA	TRANSFERENCIAS DE CAPITAL	INVERSIÓN FINANCIERA		TOTAL GASTOS DE CAPITAL
01	PODER LEGISLATIVO NACIONAL 1 AUDITORÍA GENERAL DE LA NACIÓN	3.795.452.310,30 3.795.452.310,30			3.703.030,58 3.703.030,58		768.764,21 768.764,21	3.799.924.105,09 3.799.924.105,09	13.785.969,27 13.785.969,27			13.785.969,27 13.785.969,27	3.813.710.074,36 3.813.710.074,36
20	PRESIDENCIA DE LA NACIÓN 109 SINDICATURA GENERAL DE LA NACIÓN 112 AUTORIDAD REGULATORIA NUCLEAR 917 AGENCIA NACIONAL DE DISCAPACIDAD	3.467.775.419,25 1.110.331.284,81 685.513.715,41 1.671.930.419,03		162.321.329.284,37   162.321.329.284,37	2.037.175,29 2.033.059,83  4.115,46		37.632.623.778,39  259.747.182,26 37.372.876.596,13	203.423.765.657,30 1.112.364.344,64 945.260.897,67 201.366.140.414,99	137.426.674,00 6.413.728,58 12.925.440,89 118.087.504,53	524.354.406,90   524.354.406,90		661.781.080,90 6.413.728,58 12.925.440,89 642.441.911,43	204.085.546.738,20 1.118.778.073,22 958.186.338,56 202.008.582.326,42
25	JEFATURA DE GABINETE DE MINISTROS 205 AGENCIA DE ADMINISTRACIÓN DE BIENES DEL ESTADO 207 ENTE NACIONAL DE COMUNICACIONES 209 AGENCIA DE ACCESO A LA INFORMACIÓN PÚBLICA	4.425.350.148,47 665.076.895,41 3.686.432.670,55 73.840.582,51	77.440,00 77.440,00  		7.056.375,12 2.145.820,64 4.910.554,48		112.749.578,59  112.749.578,59	4.545.233.542,18 667.300.156,05 3.804.092.803,62 73.840.582,51	157.413.733,66 10.656.625,15 145.604.346,24 1.152.762,27	93.577.306,96  93.577.306,96		250.991.040,62 10.656.625,15 239.181.653,20 1.152.762,27	4.796.224.582,80 677.956.781,20 4.043.274.456,82 74.993.344,78
30	MINISTERIO DEL INTERIOR 200 REGISTRO NACIONAL DE LAS PERSONAS 201 DIRECCIÓN NACIONAL DE MIGRACIONES	11.488.521.207,20 4.981.862.579,83 6.506.658.627,37	80.477,15  80.477,15		8.617.226,66 6.735.253,91 1.881.972,75		9.572.320,00  9.572.320,00	11.506.791.231,01 4.988.597.833,74 6.518.193.397,27	64.653.551,91 14.037.066,61 50.616.485,30			64.653.551,91 14.037.066,61 50.616.485,30	11.571.444.782,92 5.002.634.900,35 6.568.809.882,57
40	MINISTERIO DE JUSTICIA Y DERECHOS HUMANOS 118 INSTITUTO NACIONAL DE ASUNTOS INDÍGENAS 202 INSTITUTO NACIONAL C/ LA DISCRIMINACIÓN, LA XENOF Y EL RACISMO 206 CENTRO INTERNACIONAL PARA LA PROMOCION DE LOS DDHH 208 AGENCIA NACIONAL DE MATERIALES CONTROLADOS	709.398.664,36 236.476.879,47 293.327.193,09 31.351.317,58 148.243.274,22	8.998,00   8.998,00		23.447,77  23.447,77	8.000.000,00   8.000.000,00	66.959.752,79 66.959.752,79  156.243.274,22	784.390.862,92 303.436.632,26 293.350.640,86 31.360.315,58 156.243.274,22	32.203.157,70 679.900,00 920.231,48 39.915,39 30.563.110,83			32.203.157,70 679.900,00 920.231,48 39.915,39 30.563.110,83	816.594.020,62 304.116.532,26 294.270.872,34 31.400.230,97 186.806.385,05
45	MINISTERIO DE DEFENSA 450 INSTITUTO GEOGRÁFICO NACIONAL 452 SERVICIO METEOROLÓGICO NACIONAL	1.251.448.319,81 237.564.566,30 1.013.883.753,51	304.920,00 304.920,00				126.219,35 126.219,35	1.251.879.459,16 237.995.705,65 1.013.883.753,51	33.851.135,20  33.851.135,20			33.851.135,20	1.285.730.594,36 237.995.705,65 1.047.734.888,71
50	MINISTERIO DE ECONOMÍA 602 COMISION NACIONAL DE VALORES 603 SUPERINTENDENCIA DE SEGUROS DE LA NACIÓN 620 TRIBUNAL FISCAL DE LA NACIÓN 670 UNIDAD DE INFORMACION FINANCIERA	2.452.537.823,45 590.366.574,88 950.963.637,50 430.213.025,31 480.994.585,76	12.360,45   12.360,45		3.049.279,78  2.383.906,09  665.373,69		8.933.660,09 1.605.211,52 6.552.630,37 20.345,00 755.473,20	2.464.533.123,77 591.971.786,40 959.900.173,96 430.233.370,31 482.427.793,10	75.698.646,76 3.599.440,69 40.573.526,25  31.525.679,82			75.698.646,76 3.599.440,69 40.573.526,25  31.525.679,82	2.540.231.770,53 595.571.227,09 1.000.473.700,21 430.233.370,31 513.953.472,92
51	MINISTERIO DE DESARROLLO PRODUCTIVO 105 COMISION NACIONAL DE ENERGIA ATOMICA 114 INSTIT. NACIONAL DE ASOCIATIVISMO Y ECONOMÍA SOCIAL 608 INSTITUTO NACIONAL DE TECNOLOGIA INDUSTRIAL 622 INSTITUTO NACIONAL DE LA PROPIEDAD INDUSTRIAL 624 SERVICIO GEOLOGICO MINERO ARGENTINO 651 ENTE NACIONAL REGULADOR DEL GAS 652 ENTE NACIONAL REGULADOR DE LA ELECTRICIDAD	10.937.316.085,92 5.390.326.705,26 622.395.866,33 913.968.938,24 721.377.520,56 466.766.212,80 2.118.167.347,28 704.313.495,45	503.840,08 477.479,00  4.836,08 9.450,00 12.075,00		5.936.981,19 5.372.336,92 92.298,48 345.233,78 105.363,32 21.748,69		3.782.819.557,69 235.609.075,03 248.922.196,26 3.290.534.104,40 6.422.182,00  1.332.000,00	14.726.576.464,88 5.631.785.596,21 871.410.361,07 4.204.853.112,50 727.914.515,88 466.800.036,49 2.119.499.347,28 704.313.495,45	4.987.057.901,26 13.878.363,00 3.551.185,79 2.309.495,34 10.330.492,79 23.018.695,17 36.759.718,46 1.567.302,81	452.747.371,22   192.760.081,00	96.645.085,50  96.645.085,50	5.536.450.357,98 4.923.399.373,90 346.305.198,51 195.069.576,34 10.330.492,79 23.018.695,17 36.759.718,46 1.567.302,81	20.263.026.822,86 10.555.184.970,11 1.217.715.559,58 4.399.922.688,84 738.245.008,67 489.818.731,66 2.156.259.065,74 705.880.798,26
52	MINISTERIO DE AGRICULTURA, GANADERÍA Y PESCA 606 INSTITUTO NACIONAL DE TECNOLOGIA AGROPECUARIA 607 INSTITUTO NAC. DE INVESTIGACION Y DESARROLLO PESQUERO 609 INSTITUTO NACIONAL DE VITIVINICULTURA	21.258.441.698,48 10.375.469.946,12 571.843.495,54 661.662.915,76	165.910.427,49 80,00		15.007.773,01 1.799.218,00		209.796.779,03 174.779.405,46 260.000,00	21.649.156.678,01 10.552.048.649,58 572.103.495,54 674.984.231,52	624.818.181,42 141.389.012,91 253.058.659,80 69.067.974,54			624.818.181,42 141.389.012,91 253.058.659,80 69.067.974,54	22.273.974.859,43 10.693.437.662,49 825.162.155,34 744.052.206,06

ORGANISMOS DESCENTRALIZADOS

EJERCICIO 2020

ESTADO DE EJECUCIÓN PRESUPUESTARIA

COMPOSICIÓN DEL GASTO POR INSTITUCIÓN Y NATURALEZA ECONÓMICA

ANEXO 2.9.  
Página 2/2

BASE DEVENGADO

-En Pesos-

INSTITUCIÓN	GASTOS CORRIENTES							GASTOS DE CAPITAL				TOTAL GASTOS
	GASTOS DE CONSUMO	INTERESES Y OTRAS RENTAS DE LA PROPIEDAD	PRESTAC. DE LA SEGURIDAD SOCIAL	IMPUESTOS DIRECTOS	OTRAS PÉRDIDAS	TRANSFERENCIAS CORRIENTES	TOTAL GASTOS CORRIENTES	INVERSIÓN REAL DIRECTA	TRANSFERENCIAS DE CAPITAL	INVERSION FINANCIERA	TOTAL GASTOS DE CAPITAL	
614 INSTITUTO NACIONAL DE SEMILLAS	330.427.922,38	220,00				1.500.935,24	331.929.077,62	6.353.237,21			6.353.237,21	338.282.314,83
623 SERVICIO NAC. DE SANIDAD Y CALIDAD AGROALIMENTARIA	9.319.037.418,68	152.673.990,49		13.123.376,25		33.256.438,33	9.518.091.223,75	154.949.296,96			154.949.296,96	9.673.040.520,71
53 MINISTERIO DE TURISMO Y DEPORTES	1.005.026.295,94	794.585,26		196.368,07			1.006.017.249,27	6.732.080,62			6.732.080,62	1.012.749.329,89
119 INSTITUTO NACIONAL DE PROMOCIÓN TURÍSTICA	1.005.026.295,94	794.585,26		196.368,07			1.006.017.249,27	6.732.080,62			6.732.080,62	1.012.749.329,89
57 MINISTERIO DE TRANSPORTE	6.292.151.011,01	655.419,92		1.271.770,33		1.895.009,85	6.295.973.211,11	217.657.601,26			217.657.601,26	6.513.630.812,37
203 AGENCIA NACIONAL DE SEGURIDAD VIAL	930.446.834,31						930.446.834,31	149.409.903,90			149.409.903,90	1.079.856.738,21
661 COMISIÓN NACIONAL DE REGULACIÓN DEL TRANSPORTE	1.449.610.350,24			982.082,04			1.450.592.432,28	21.662.925,27			21.662.925,27	1.472.255.357,55
664 ORGANISMO REGULADOR SISTEMA NAC. DE AEROPUERTOS	588.242.388,22						588.242.388,22	1.336.085,79			1.336.085,79	589.578.474,01
669 ADMINISTRACIÓN NACIONAL DE AVIACIÓN CIVIL	2.922.713.650,73			31.239,52		1.858.979,10	2.924.603.869,35	12.702.510,05			12.702.510,05	2.937.306.379,40
671 JUNTA DE SEGURIDAD EN EL TRANSPORTE	401.137.787,51	655.419,92		258.448,77		36.030,75	402.087.686,95	32.546.176,25			32.546.176,25	434.633.863,20
64 MINISTERIO DE OBRAS PÚBLICAS	13.814.985.427,33	837.186.918,38		11.663.493,89		12.664.407,78	14.676.500.247,38	62.702.585.223,56	21.229.692.755,06		83.932.277.978,62	98.608.778.226,00
108 INSTITUTO NACIONAL DEL AGUA	298.933.870,63	48.000,00		657.533,76		7.899.082,00	307.538.486,39	12.108.807,29			12.108.807,29	319.647.293,68
604 DIRECCION NACIONAL DE VIALIDAD	12.790.739.843,23	253.991.423,07		10.694.509,43		4.765.325,78	13.060.191.101,51	60.724.311.752,13	5.692.078.199,47		66.416.389.951,60	79.476.581.053,11
612 TRIBUNAL DE TASACIONES DE LA NACION	116.506.437,26						116.506.437,26	100.432,74			100.432,74	116.606.870,00
613 ENTE NACIONAL DE OBRAS HIDRICAS DE SANEAMIENTO	472.879.122,16	583.147.495,31					1.056.026.617,47	1.965.588.922,94	15.537.614.555,59		17.503.203.478,53	18.559.230.096,00
656 ORGANISMO REG. DE SEGURIDAD DE PRESAS	135.926.154,05			311.450,70			136.237.604,75	475.308,46			475.308,46	136.712.913,21
70 MINISTERIO DE EDUCACIÓN	705.567.799,09			5.707,99			705.573.507,08	14.580.194,92			14.580.194,92	720.153.702,00
101 FUNDACIÓN MIGUEL LILLO	459.897.911,92			5.707,99			459.903.619,91	6.790.421,70			6.790.421,70	466.694.041,61
804 COM. NAC. DE EVALUACIÓN Y ACREDITACIÓN UNIVERSITARIA	245.669.887,17						245.669.887,17	7.789.773,22			7.789.773,22	253.459.660,39
71 MINISTERIO DE CIENCIA, TECNOLOGIA E INNOVACION	23.734.129.154,74	7.797.491,96		1.027.247,95		1.252.422.335,76	24.995.376.230,41	1.665.876.696,45	357.590.529,00		2.023.467.225,45	27.018.843.455,86
103 CONSEJO NAC. DE INVESTIGACIONES CIENTIFICAS Y TECNICAS	22.909.308.635,22					1.230.050.796,21	24.139.359.431,43	23.260.718,40	357.590.529,00		380.851.247,40	24.520.210.678,83
106 COMISIÓN NACIONAL DE ACTIVIDADES ESPACIALES	766.798.617,97	7.797.491,96		1.027.247,95		22.371.539,55	797.994.897,43	1.641.921.109,05			1.641.921.109,05	2.439.916.006,48
121 BANCO NACIONAL DE DATOS GENETICOS	58.021.901,55						58.021.901,55	694.869,00			694.869,00	58.716.770,55
72 MINISTERIO DE CULTURA	1.839.798.614,53	109,40				1.132.611.346,50	2.972.410.070,43	57.021.522,83	80.219.949,57	20.589.196,00	157.830.668,40	3.130.240.738,83
113 TEATRO NACIONAL CERVANTES	429.098.957,53						429.098.957,53	41.232.999,61			41.232.999,61	470.331.957,14
116 BIBLIOTECA NACIONAL	1.031.427.667,53					579.000,00	1.032.006.667,53	11.587.927,59			11.587.927,59	1.043.594.595,12
117 INSTITUTO NACIONAL DEL TEATRO	234.215.779,83	109,40				435.502.228,50	669.718.117,73	3.117.977,63	69.393.449,57		72.511.427,20	742.229.544,93
802 FONDO NACIONAL DE LAS ARTES	145.056.209,64					696.530.118,00	841.586.327,64	1.082.618,00	10.826.500,00	20.589.196,00	32.498.314,00	874.084.641,64
75 MINISTERIO DE TRABAJO, EMPLEO Y SEGURIDAD SOCIAL	745.403.998,94					1.288.940,80	746.692.939,74	13.076.900,52			13.076.900,52	759.769.840,26
852 SUPERINTENDENCIA DE RIESGOS DEL TRABAJO	745.403.998,94					1.288.940,80	746.692.939,74	13.076.900,52			13.076.900,52	759.769.840,26
80 MINISTERIO DE SALUD	18.439.314.873,00	598.505,82		4.430.135,46		32.158.110.472,53	50.602.453.986,81	536.062.108,15	273.565.550,00		809.627.658,15	51.412.081.644,96
902 HOSP. NAC. EN RED ESP EN SALUD MENTAL Y ADIC. "LIC. L. BONAPARTE"	526.851.278,92			42.385,84		787.464,00	527.681.128,76	11.569.189,28			11.569.189,28	539.250.318,04
903 HOSPITAL NACIONAL DR. BALDOMERO SOMMER	1.604.433.873,16						1.604.433.873,16	42.182.570,54			42.182.570,54	1.646.616.443,70
904 ADM. NAC. DE MEDICAMENTOS, ALIMENTOS Y TECNOLOGIA MEDICA	1.610.407.832,09			3.419.263,74			1.613.827.095,83	85.020.134,57			85.020.134,57	1.698.847.230,40
905 INST. NAC. CTRAL ÚNICO COORD. DE ABLACIÓN E IMPLANTE	624.035.135,96					122.107.878,03	746.143.013,99	13.214.029,05	158.065.550,00		171.279.579,05	917.422.593,04
906 ADM. NAC. DE LAB. E INST. DE SALUD DR. CARLOS MALBRÁN	2.389.862.685,36	660,00		923.119,91		8.719.373,56	2.399.505.838,83	291.208.096,96	115.500.000,00		406.708.096,96	2.806.213.935,79
908 HOSPITAL NACIONAL PROFESOR ALEJANDRO POSADAS	7.712.746.198,60	597.845,82		13.957,47			7.713.358.001,89	54.693.675,13			54.693.675,13	7.768.051.677,02
909 COLONIA NACIONAL DR. MANUEL MONTES DE OCA	1.308.572.259,46					2.308.926,95	1.310.881.186,41	7.382.242,01			7.382.242,01	1.318.263.428,42
910 INSTITUTO NACIONAL DE REHABILITACIÓN PSICOFÍSICA DEL SUR	476.243.273,32			26.000,00			476.269.273,32	8.667.301,11			8.667.301,11	484.936.574,43
914 SUPERINTENDENCIA DE SERVICIOS DE SALUD	2.056.608.731,78			5.408,50		31.951.237.673,99	34.007.851.814,27	22.124.869,50			22.124.869,50	34.029.976.683,77
915 INSTITUTO NACIONAL DEL CANCER	96.508.637,96					22.978.780,00	119.487.417,96					119.487.417,96
916 AGENCIA NACIONAL DE LABORATORIOS PÚBLICOS	33.044.966,39					49.970.376,00	83.015.342,39					83.015.342,39
81 MINISTERIO DE AMBIENTE Y DESARROLLO SOSTENIBLE	2.426.802.890,05		181.162.714,23	1.784.867,33		38.571.145,58	2.648.321.617,19	263.699.384,18			263.699.384,18	2.912.021.001,37
107 ADMINISTRACIÓN DE PARQUES NACIONALES	2.426.802.890,05		181.162.714,23	1.784.867,33		38.571.145,58	2.648.321.617,19	263.699.384,18			263.699.384,18	2.912.021.001,37
TOTAL	128.789.421.741,87	1.013.931.493,91	162.502.491.998,60	65.810.880,42	8.000.000,00	76.421.914.068,94	368.801.570.183,74	71.604.200.663,67	23.011.747.868,71	117.234.281,50	94.733.182.813,88	463.534.752.997,62

ORGANISMOS DESCENTRALIZADOS

EJERCICIO 2020

ESTADO DE EJECUCIÓN PRESUPUESTARIA

COMPOSICIÓN DEL GASTO POR INSTITUCIONES Y OBJETO

ANEXO 2.10.  
Pagina 1/2

BASE DEVENGADO

-En Pesos-

CONCEPTO		GASTOS EN PERSONAL	BIENES DE CONSUMO	SERVICIOS NO PERSONALES	BIENES DE USO	TRANSFERENCIAS	ACTIVOS FINANCIEROS	SERVICIOS DE LA DEUDA	OTROS GASTOS	TOTAL
01	PODER LEGISLATIVO NACIONAL 1 AUDITORIA GENERAL DE LA NACIÓN	3.702.804.457,11	4.236.985,82	92.113.897,95	13.785.969,27	768.764,21	0,00	0,00	0,00	3.813.710.074,36
		3.702.804.457,11	4.236.985,82	92.113.897,95	13.785.969,27	768.764,21	0,00	0,00	0,00	3.813.710.074,36
20	PRESIDENCIA DE LA NACIÓN 109 SINDICATURA GENERAL DE LA NACIÓN 112 AUTORIDAD REGULATORIA NUCLEAR 917 AGENCIA NACIONAL DE DISCAPACIDAD	2.937.144.033,97	43.080.727,89	489.587.832,68	137.426.674,00	200.478.307.469,66	0,00	0,00	0,00	204.085.546.738,20
		1.075.821.577,39	1.670.883,59	34.871.883,66	6.413.728,58	0,00	0,00	0,00	0,00	1.118.778.073,22
		569.565.460,24	10.629.294,14	105.318.961,03	12.925.440,89	259.747.182,26	0,00	0,00	0,00	958.186.338,56
		1.291.756.996,34	30.780.550,16	349.396.987,99	118.087.504,53	200.218.560.287,40	0,00	0,00	0,00	202.008.582.326,42
25	JEFATURA DE GABINETE DE MINISTROS 205 AGENCIA DE ADMINISTRACION DE BIENES DEL ESTADO 207 ENTE NACIONAL DE COMUNICACIONES 209 AGENCIA DE ACCESO A LA INFORMACIÓN PÚBLICA	3.657.545.493,33	36.524.968,35	738.413.501,91	157.413.733,66	206.326.885,55	0,00	0,00	0,00	4.796.224.582,80
		412.348.703,97	7.705.246,92	247.246.205,16	10.656.625,15	0,00	0,00	0,00	0,00	677.956.781,20
		3.179.289.334,84	28.725.498,50	483.328.391,69	145.604.346,24	206.326.885,55	0,00	0,00	0,00	4.043.274.456,82
		65.907.454,52	94.222,93	7.838.905,06	1.152.762,27	0,00	0,00	0,00	0,00	74.993.344,78
30	MINISTERIO DEL INTERIOR 200 REGISTRO NACIONAL DE LAS PERSONAS 201 DIRECCIÓN NACIONAL DE MIGRACIONES	7.965.637.922,89	350.621.436,13	3.180.959.551,99	64.653.551,91	9.572.320,00	0,00	0,00	0,00	11.571.444.782,92
		2.771.110.372,70	278.350.214,60	1.939.137.246,44	14.037.066,61	0,00	0,00	0,00	0,00	5.002.634.900,35
		5.194.527.550,19	72.271.221,53	1.241.822.305,55	50.616.485,30	9.572.320,00	0,00	0,00	0,00	6.568.809.882,57
40	MINISTERIO DE JUSTICIA Y DERECHOS HUMANOS 118 INSTITUTO NACIONAL DE ASUNTOS INDÍGENAS 202 INSTITUTO NACIONAL C/LA DISCRIMINACIÓN, LA XENOF Y EL RACISMO 206 CENTRO INTERNACIONAL PARA LA PROMOCIÓN DE LOS DDHH 208 AGENCIA NACIONAL DE MATERIALES CONTROLADOS	532.375.490,96	18.622.764,34	158.432.854,83	32.203.157,70	66.959.752,79	0,00	0,00	8.000.000,00	816.594.020,62
		216.144.510,66	5.548.613,78	14.783.755,03	679.900,00	66.959.752,79	0,00	0,00	0,00	304.116.532,26
		222.951.654,24	1.039.204,90	69.359.781,72	920.231,48	0,00	0,00	0,00	0,00	294.270.872,34
		24.775.552,05	94.639,78	6.490.123,75	39.915,39	0,00	0,00	0,00	0,00	31.400.230,97
		68.503.774,01	11.940.305,88	67.799.194,33	30.563.110,83	0,00	0,00	0,00	8.000.000,00	186.806.385,05
45	MINISTERIO DE DEFENSA 450 INSTITUTO GEOGRÁFICO NACIONAL 452 SERVICIO METEOROLÓGICO NACIONAL	986.534.261,60	30.795.231,53	234.423.746,68	33.851.135,20	126.219,35	0,00	0,00	0,00	1.285.730.594,36
		205.773.998,38	2.251.937,75	29.843.550,17	0,00	126.219,35	0,00	0,00	0,00	237.995.705,65
		780.760.263,22	28.543.293,78	204.580.196,51	33.851.135,20	0,00	0,00	0,00	0,00	1.047.734.888,71
50	MINISTERIO DE ECONOMÍA 602 COMISIÓN NACIONAL DE VALORES 603 SUPERINTENDENCIA DE SEGUROS DE LA NACIÓN 620 TRIBUNAL FISCAL DE LA NACIÓN 670 UNIDAD DE INFORMACIÓN FINANCIERA	2.124.362.686,95	5.402.860,92	325.833.915,81	75.698.646,76	8.933.660,09	0,00	0,00	0,00	2.540.231.770,53
		447.636.804,33	1.072.908,71	141.656.861,84	3.599.440,69	1.605.211,52	0,00	0,00	0,00	595.571.227,09
		858.026.413,10	3.008.158,68	92.312.971,81	40.573.526,25	6.552.630,37	0,00	0,00	0,00	1.000.473.700,21
		429.359.205,39	280.856,62	572.963,30	0,00	20.345,00	0,00	0,00	0,00	430.233.370,31
		389.340.264,13	1.040.936,91	91.291.118,86	31.525.679,82	755.473,20	0,00	0,00	0,00	513.953.472,92
51	MINISTERIO DE DESARROLLO PRODUCTIVO 105 COMISIÓN NACIONAL DE ENERGÍA ATÓMICA 114 INSTIT. NACIONAL DE ASOCIATIVISMO Y ECONOMÍA SOCIAL 608 INSTITUTO NACIONAL DE TECNOLOGÍA INDUSTRIAL 622 INSTITUTO NACIONAL DE LA PROPIEDAD INDUSTRIAL 624 SERVICIO GEOLÓGICO MINERO ARGENTINO 651 ENTE NACIONAL REGULADOR DEL GAS 652 ENTE NACIONAL REGULADOR DE LA ELECTRICIDAD	9.034.365.449,06	160.994.692,60	1.926.862.512,55	4.808.587.318,16	4.235.566.928,91	96.645.085,50	4.836,08	0,00	20.263.026.822,86
		4.114.515.606,11	116.976.956,52	1.343.154.541,65	4.731.050.427,80	249.487.438,03	0,00	0,00	0,00	10.555.184.970,11
		509.569.826,36	4.174.792,71	108.743.545,74	3.551.185,79	495.031.123,48	96.645.085,50	0,00	0,00	1.217.715.559,58
		861.038.906,70	10.283.067,93	42.992.197,39	2.309.495,34	3.483.294.185,40	0,00	4.836,08	0,00	4.399.922.688,84
		578.766.088,37	13.241.664,09	129.484.581,42	10.330.492,79	6.422.182,00	0,00	0,00	0,00	738.245.008,67
		409.678.006,52	5.040.081,21	52.081.948,76	23.018.695,17	0,00	0,00	0,00	0,00	489.818.731,66
		1.909.586.921,54	9.477.701,02	199.102.724,72	36.759.718,46	1.332.000,00	0,00	0,00	0,00	2.156.259.065,74
		651.210.093,46	1.800.429,12	51.302.972,87	1.567.302,81	0,00	0,00	0,00	0,00	705.880.798,26
52	MINISTERIO DE AGRICULTURA, GANADERÍA Y PESCA 606 INSTITUTO NACIONAL DE TECNOLOGÍA AGROPECUARIA 607 INSTITUTO NAC. DE INVESTIGACIÓN Y DESARROLLO PESQUERO 609 INSTITUTO NACIONAL DE VITIVINICULTURA	17.280.811.057,10	1.600.917.011,48	2.392.299.035,62	624.296.603,35	209.796.779,03	0,00	165.854.372,85	0,00	22.273.974.859,43
		8.812.663.935,72	744.313.456,99	820.813.362,93	140.867.501,39	174.779.405,46	0,00	0,00	0,00	10.693.437.662,49
		344.808.894,98	81.532.411,02	145.502.189,54	253.058.659,80	260.000,00	0,00	0,00	0,00	825.162.155,34
		595.932.780,80	13.477.743,81	52.337.569,91	69.067.974,54	0,00	0,00	13.236.137,00	0,00	744.052.206,06

CONCEPTO	GASTOS EN PERSONAL	BIENES DE CONSUMO	SERVICIOS NO PERSONALES	BIENES DE USO	TRANSFERENCIAS	ACTIVOS FINANCIEROS	SERVICIOS DE LA DEUDA	OTROS GASTOS	TOTAL
614 INSTITUTO NACIONAL DE SEMILLAS	215.221.792,00	75.901.781,29	39.304.569,09	6.353.237,21	1.500.935,24	0,00	0,00	0,00	338.282.314,83
623 SERVICIO NAC. DE SANIDAD Y CALIDAD AGROALIMENTARIA	7.312.183.653,60	685.691.618,37	1.334.341.344,15	154.949.230,41	33.256.438,33	0,00	152.618.235,85	0,00	9.673.040.520,71
53 MINISTERIO DE TURISMO Y DEPORTES	79.335.424,88	929.639,06	925.752.185,33	6.732.080,62	0,00	0,00	0,00	0,00	1.012.749.329,89
119 INSTITUTO NACIONAL DE PROMOCIÓN TURÍSTICA	79.335.424,88	929.639,06	925.752.185,33	6.732.080,62	0,00	0,00	0,00	0,00	1.012.749.329,89
57 MINISTERIO DE TRANSPORTE	5.319.922.618,87	161.049.225,44	813.106.356,95	217.657.601,26	1.895.009,85	0,00	0,00	0,00	6.513.630.812,37
203 AGENCIA NACIONAL DE SEGURIDAD VIAL	706.131.416,53	97.638.510,90	126.676.906,88	149.409.903,90	0,00	0,00	0,00	0,00	1.079.856.738,21
661 COMISIÓN NACIONAL DE REGULACIÓN DEL TRANSPORTE	1.321.331.263,45	29.095.584,66	100.165.584,17	21.662.925,27	0,00	0,00	0,00	0,00	1.472.255.357,55
664 ORGANISMO REGULADOR SISTEMA NACIONAL DE AEROPUERTOS	567.306.497,20	1.552.650,67	19.383.240,35	1.336.085,79	0,00	0,00	0,00	0,00	589.578.474,01
669 ADMINISTRACIÓN NACIONAL DE AVIACIÓN CIVIL	2.515.857.281,92	17.596.259,35	389.291.348,98	12.702.510,05	1.858.979,10	0,00	0,00	0,00	2.937.306.379,40
671 JUNTA DE SEGURIDAD EN EL TRANSPORTE	209.296.159,77	15.166.219,86	177.589.276,57	32.546.176,25	36.030,75	0,00	0,00	0,00	434.633.863,20
64 MINISTERIO DE OBRAS PÚBLICAS	9.475.646.420,53	870.285.128,58	5.583.238.210,18	60.552.265.011,17	21.242.357.162,84	0,00	884.986.292,70	0,00	98.608.778.226,00
108 INSTITUTO NACIONAL DEL AGUA	258.519.260,12	2.239.359,01	38.880.785,26	12.108.807,29	7.899.082,00	0,00	0,00	0,00	319.647.293,68
604 DIRECCIÓN NACIONAL DE VIALIDAD	8.630.697.262,08	864.131.504,45	5.453.441.183,53	58.577.476.154,73	5.696.843.525,25	0,00	253.991.423,07	0,00	79.476.581.053,11
612 TRIBUNAL DE TASACIONES DE LA NACIÓN	109.562.692,21	106.930,46	6.836.814,59	100.432,74	0,00	0,00	0,00	0,00	116.606.870,00
613 ENTE NACIONAL DE OBRAS HÍDRICAS DE SANEAMIENTO	365.060.683,43	2.522.940,08	60.932.739,32	1.962.104.307,95	15.537.614.555,59	0,00	630.994.869,63	0,00	18.559.230.096,00
656 ORGANISMO REG. DE SEGURIDAD DE PRESAS	111.806.522,69	1.284.394,58	23.146.687,48	475.308,46	0,00	0,00	0,00	0,00	136.712.913,21
70 MINISTERIO DE EDUCACIÓN	587.002.012,49	3.363.808,36	115.207.686,23	14.580.194,92	0,00	0,00	0,00	0,00	720.153.702,00
101 FUNDACIÓN MIGUEL LILLO	447.858.709,82	2.672.939,87	9.371.970,22	6.790.421,70	0,00	0,00	0,00	0,00	466.694.041,61
804 COM. NAC. DE EVALUACIÓN Y ACREDITACIÓN UNIVERSITARIA	139.143.302,67	690.868,49	105.835.716,01	7.789.773,22	0,00	0,00	0,00	0,00	253.459.660,39
71 MINISTERIO DE CIENCIA, TECNOLOGÍA E INNOVACIÓN	16.601.455.099,86	322.646.359,50	7.672.783.236,35	811.945.895,39	1.610.012.864,76	0,00	0,00	0,00	27.018.843.455,86
103 CONSEJO NAC. DE INVESTIGACIONES CIENTÍFICAS Y TÉCNICAS	16.098.343.951,30	3.758.529,43	6.807.206.154,49	23.260.718,40	1.587.641.325,21	0,00	0,00	0,00	24.520.210.678,83
106 COMISIÓN NACIONAL DE ACTIVIDADES ESPACIALES	459.993.670,34	308.448.133,46	861.112.355,14	787.990.307,99	22.371.539,55	0,00	0,00	0,00	2.439.916.006,48
121 BANCO NACIONAL DE DATOS GENÉTICOS	43.117.478,22	10.439.696,61	4.464.726,72	694.869,00	0,00	0,00	0,00	0,00	58.716.770,55
72 MINISTERIO DE CULTURA	1.359.572.901,85	25.970.585,47	466.594.098,84	44.682.660,60	1.212.831.296,07	20.589.196,00	0,00	0,00	3.130.240.738,83
113 TEATRO NACIONAL CERVANTES	273.967.319,76	10.386.672,27	157.083.827,73	28.894.137,38	0,00	0,00	0,00	0,00	470.331.957,14
116 BIBLIOTECA NACIONAL	807.489.777,80	11.176.859,18	212.761.030,55	11.587.927,59	579.000,00	0,00	0,00	0,00	1.043.594.595,12
117 INSTITUTO NACIONAL DEL TEATRO	170.434.452,29	3.575.337,82	60.206.099,12	3.117.977,63	504.895.678,07	0,00	0,00	0,00	742.229.544,93
802 FONDO NACIONAL DE LAS ARTES	107.681.352,00	831.716,20	36.543.141,44	1.082.618,00	707.356.618,00	20.589.196,00	0,00	0,00	874.084.641,64
75 MINISTERIO DE TRABAJO, EMPLEO Y SEGURIDAD SOCIAL	707.282.280,96	3.557.933,64	34.563.784,34	13.076.900,52	1.288.940,80	0,00	0,00	0,00	759.769.840,26
852 SUPERINTENDENCIA DE RIESGOS DEL TRABAJO	707.282.280,96	3.557.933,64	34.563.784,34	13.076.900,52	1.288.940,80	0,00	0,00	0,00	759.769.840,26
80 MINISTERIO DE SALUD	11.660.380.552,93	3.521.781.094,34	3.262.181.867,01	536.062.108,15	32.431.676.022,53	0,00	0,00	0,00	51.412.081.644,96
902 HOSP NAC EN RED ESPEC EN SALUD MENTAL Y ADICC "LIC LAURA BONAPARTE"	419.788.326,24	52.844.038,50	54.261.300,02	11.569.189,28	787.464,00	0,00	0,00	0,00	539.250.318,04
903 HOSPITAL NACIONAL DR. BALDOMERO SOMMER	1.036.892.047,19	262.832.342,41	304.709.483,56	42.182.570,54	0,00	0,00	0,00	0,00	1.646.616.443,70
904 ADM. NAC. DE MEDICAMENTOS, ALIMENTOS Y TECNOLOGÍA MEDICA	1.286.165.016,70	57.093.299,91	270.568.779,22	85.020.134,57	0,00	0,00	0,00	0,00	1.698.847.230,40
905 INST. NAC. CTRAL ÚNICO COORD. DE ABLACIÓN E IMPLANTE	279.442.827,92	29.021.032,61	315.571.275,43	13.214.029,05	280.173.428,03	0,00	0,00	0,00	917.422.593,04
906 ADM. NAC. DE LAB. E INST. DE SALUD DR. CARLOS MALBRAN	1.009.565.109,00	1.045.574.061,39	335.647.294,88	291.208.096,96	124.219.373,56	0,00	0,00	0,00	2.806.213.935,79
908 HOSPITAL NACIONAL PROFESOR ALEJANDRO POSADAS	4.925.604.674,41	1.578.450.651,94	1.209.302.675,54	54.693.675,13	0,00	0,00	0,00	0,00	7.768.051.677,02
909 COLONIA NACIONAL DR. MANUEL MONTES DE OCA	779.197.692,17	317.526.149,99	211.848.417,30	7.382.242,01	2.308.926,95	0,00	0,00	0,00	1.318.263.428,42
910 INSTITUTO NACIONAL DE REHABILITACIÓN PSICOFÍSICA DEL SUR	370.782.957,89	56.051.795,92	49.434.519,51	8.667.301,11	0,00	0,00	0,00	0,00	484.936.574,43
914 SUPERINTENDENCIA DE SERVICIOS DE SALUD	1.464.713.675,96	122.129.917,77	469.770.546,55	22.124.869,50	31.951.237.673,99	0,00	0,00	0,00	34.029.976.683,77
915 INSTITUTO NACIONAL DEL CÁNCER	67.561.581,92	158.126,98	28.788.929,06	0,00	22.978.780,00	0,00	0,00	0,00	119.487.417,96
916 AGENCIA NACIONAL DE LABORATORIOS PÚBLICOS	20.666.643,53	99.676,92	12.278.645,94	0,00	49.970.376,00	0,00	0,00	0,00	83.015.342,39
81 MINISTERIO DE AMBIENTE Y DESARROLLO SOSTENIBLE	1.966.392.054,94	112.248.899,70	349.946.802,74	263.699.384,18	219.733.859,81	0,00	0,00	0,00	2.912.021.001,37
107 ADMINISTRACIÓN DE PARQUES NACIONALES	1.966.392.054,94	112.248.899,70	349.946.802,74	263.699.384,18	219.733.859,81	0,00	0,00	0,00	2.912.021.001,37
TOTAL	95.978.570.220,28	7.273.029.353,15	28.762.301.077,99	68.408.618.626,82	261.936.153.936,25	117.234.281,50	1.050.845.501,63	8.000.000,00	463.534.752.997,62



ORGANISMOS DESCENTRALIZADOS

EJERCICIO 2020

ESTADO DE EJECUCIÓN PRESUPUESTARIA

DISTRIBUCIÓN INSTITUCIONAL DEL GASTO SEGÚN FUENTE DE FINANCIAMIENTO

ANEXO 2.11.

Página 1/2

BASE DEVENGADO

-En Pesos-

INSTITUCIÓN	FUENTES INTERNAS						FUENTES EXTERNAS			TOTAL GASTOS
	TESORO NACIONAL	RECURSOS PROPIOS	RECURSOS CON AFECT. ESPECIFICA	TRANSFERENCIAS INTERNAS	CRÉDITO INTERNO	TOTAL FUENTES INTERNAS	TRANSFERENCIAS EXTERNAS	CRÉDITO EXTERNO	TOTAL FUENTES EXTERNAS	
01 PODER LEGISLATIVO NACIONAL 1 AUDITORIA GENERAL DE LA NACIÓN	3.796.031.865,38 3.796.031.865,38	17.678.208,98 17.678.208,98				3.813.710.074,36 3.813.710.074,36				3.813.710.074,36 3.813.710.074,36
20 PRESIDENCIA DE LA NACION 109 SINDICATURA GENERAL DE LA NACIÓN 112 AUTORIDAD REGULATORIA NUCLEAR 917 AGENCIA NACIONAL DE DISCAPACIDAD	40.580.755.424,91 946.282.894,77 446.801.894,15 39.187.670.635,99	1.416.059.508,03 172.495.178,45 483.026.571,19 760.537.758,39		162.060.373.932,04   162.060.373.932,04	21.172.431,76   21.172.431,76	204.078.361.296,74 1.118.778.073,22 951.000.897,10 202.008.582.326,42	7.185.441,46   7.185.441,46		7.185.441,46	204.085.546.738,20 1.118.778.073,22 958.186.338,56 202.008.582.326,42
25 JEFATURA DE GABINETE DE MINISTROS 205 AGENCIA DE ADMINISTRACION DE BIENES DEL ESTADO 207 ENTE NACIONAL DE COMUNICACIONES 209 AGENCIA DE ACCESO A LA INFORMACIÓN PÚBLICA	749.763.391,05 671.932.892,19 2.837.154,08 74.993.344,78	4.046.461.191,75 6.023.889,01 4.040.437.302,74  74.993.344,78				4.796.224.582,80 677.956.781,20 4.043.274.456,82 74.993.344,78				4.796.224.582,80 677.956.781,20 4.043.274.456,82 74.993.344,78
30 MINISTERIO DEL INTERIOR 200 REGISTRO NACIONAL DE LAS PERSONAS 201 DIRECCIÓN NACIONAL DE MIGRACIONES	8.560.308.316,14 3.882.424.338,48 4.677.883.977,66	3.011.136.466,78 1.120.210.561,87 1.890.925.904,91				11.571.444.782,92 5.002.634.900,35 6.568.809.882,57				11.571.444.782,92 5.002.634.900,35 6.568.809.882,57
40 MINISTERIO DE JUSTICIA Y DERECHOS HUMANOS 118 INSTITUTO NACIONAL DE ASUNTOS INDÍGENAS 202 INSTITUTO NACIONAL C/ LA DISCRIMINACIÓN, LA XENOF Y EL RACISMO 206 CENTRO INTERNACIONAL PARA LA PROMOCIÓN DE LOS DDHH 208 AGENCIA NACIONAL DE MATERIALES CONTROLADOS	276.839.145,53 145.650.472,46 56.063.666,23 1.595.640,39 73.529.366,45		539.754.875,09 158.466.059,80 238.207.206,11 29.804.590,58 113.277.018,60			816.594.020,62 304.116.532,26 294.270.872,34 31.400.230,97 186.806.385,05				816.594.020,62 304.116.532,26 294.270.872,34 31.400.230,97 186.806.385,05
45 MINISTERIO DE DEFENSA 450 INSTITUTO GEOGRÁFICO NACIONAL 452 SERVICIO METEOROLÓGICO NACIONAL	1.102.762.546,78 235.793.686,43 866.968.860,35	182.968.047,58 2.202.019,22 180.766.028,36				1.285.730.594,36 237.995.705,65 1.047.734.888,71				1.285.730.594,36 237.995.705,65 1.047.734.888,71
50 MINISTERIO DE ECONOMÍA 602 COMISIÓN NACIONAL DE VALORES 603 SUPERINTENDENCIA DE SEGUROS DE LA NACIÓN 620 TRIBUNAL FISCAL DE LA NACIÓN 670 UNIDAD DE INFORMACIÓN FINANCIERA	1.047.569.589,45 108.375.807,10   430.233.370,31 508.960.412,04	1.492.662.181,08 487.195.419,99 1.000.473.700,21  4.993.060,88				2.540.231.770,53 595.571.227,09 1.000.473.700,21 430.233.370,31 513.953.472,92				2.540.231.770,53 595.571.227,09 1.000.473.700,21 430.233.370,31 513.953.472,92
51 MINISTERIO DE DESARROLLO PRODUCTIVO 105 COMISIÓN NACIONAL DE ENERGÍA ATÓMICA 114 INSTIT. NACIONAL DE ASOCIATIVISMO Y ECONOMÍA SOCIAL 608 INSTITUTO NACIONAL DE TECNOLOGÍA INDUSTRIAL 622 INSTITUTO NACIONAL DE LA PROPIEDAD INDUSTRIAL 624 SERVICIO GEOLOGICO MINERO ARGENTINO 651 ENTE NACIONAL REGULADOR DEL GAS 652 ENTE NACIONAL REGULADOR DE LA ELECTRICIDAD	14.461.322.963,38 10.537.856.253,78 268.773.834,80 2.945.888.795,94 135.278.102,20 479.051.800,32  94.474.176,34	5.689.261.383,62 11.636.995,73 948.941.724,78 1.355.302.217,41 602.966.906,47 2.747.851,57 2.156.259.065,74 611.406.621,92	8.019.079,77     8.019.079,77	5.691.720,60 5.691.720,60	98.731.675,49   98.731.675,49	20.263.026.822,86 10.555.184.970,11 1.217.715.559,58 4.399.922.688,84 738.245.008,67 489.818.731,66 2.156.259.065,74 705.880.798,26				20.263.026.822,86 10.555.184.970,11 1.217.715.559,58 4.399.922.688,84 738.245.008,67 489.818.731,66 2.156.259.065,74 705.880.798,26



ORGANISMOS DESCENTRALIZADOS

EJERCICIO 2020

ESTADO DE EJECUCIÓN PRESUPUESTARIA

DISTRIBUCIÓN INSTITUCIONAL DEL GASTO SEGÚN FUENTE DE FINANCIAMIENTO

ANEXO 2.11.  
Pagina 2/2

BASE DEVENGADO

-En Pesos-

INSTITUCIÓN	FUENTES INTERNAS						FUENTES EXTERNAS			TOTAL GASTOS
	TESORO NACIONAL	RECURSOS PROPIOS	RECURSOS CON AFECT. ESPECIFICA	TRANSFERENCIAS INTERNAS	CRÉDITO INTERNO	TOTAL FUENTES INTERNAS	TRANSFERENCIAS EXTERNAS	CRÉDITO EXTERNO	TOTAL FUENTES EXTERNAS	
52 MINISTERIO DE AGRICULTURA, GANADERÍA Y PESCA	1.205.116.175,36	20.838.104.496,17	61.852.138,81		71.635.475,09	22.176.708.285,43		97.266.574,00	97.266.574,00	22.273.974.859,43
606 INSTITUTO NACIONAL DE TECNOLOGÍA AGROPECUARIA	153.752.349,49	10.539.685.313,00				10.693.437.662,49				10.693.437.662,49
607 INSTITUTO NAC. DE INVESTIGACIÓN Y DESARROLLO PESQUERO	594.395.767,44	12.200,00	61.852.138,81		71.635.475,09	727.895.581,34		97.266.574,00	97.266.574,00	825.162.155,34
609 INSTITUTO NACIONAL DE VITIVINICULTURA	456.968.058,43	287.084.147,63				744.052.206,06				744.052.206,06
614 INSTITUTO NACIONAL DE SEMILLAS		338.282.314,83				338.282.314,83				338.282.314,83
623 SERVICIO NAC. DE SANIDAD Y CALIDAD AGROALIMENTARIA		9.673.040.520,71				9.673.040.520,71				9.673.040.520,71
53 MINISTERIO DE TURISMO Y DEPORTES	106.696,11	888.258.958,78	124.383.675,00			1.012.749.329,89				1.012.749.329,89
119 INSTITUTO NACIONAL DE PROMOCIÓN TURÍSTICA	106.696,11	888.258.958,78	124.383.675,00			1.012.749.329,89				1.012.749.329,89
57 MINISTERIO DE TRANSPORTE	3.586.052.960,65	2.907.972.040,88		19.605.810,84		6.513.630.812,37				6.513.630.812,37
203 AGENCIA NACIONAL DE SEGURIDAD VIAL		1.079.856.738,21				1.079.856.738,21				1.079.856.738,21
661 COMISIÓN NACIONAL DE REGULACIÓN DEL TRANSPORTE	975.073.562,64	484.309.586,91		12.872.208,00		1.472.255.357,55				1.472.255.357,55
664 ORGANISMO REGULADOR SISTEMA NACIONAL DE AEROPUERTOS	589.578.474,01					589.578.474,01				589.578.474,01
669 ADMINISTRACIÓN NACIONAL DE AVIACIÓN CIVIL	1.587.007.060,80	1.343.565.715,76		6.733.602,84		2.937.306.379,40				2.937.306.379,40
671 JUNTA DE SEGURIDAD EN EL TRANSPORTE	434.393.863,20	240.000,00				434.633.863,20				434.633.863,20
64 MINISTERIO DE OBRAS PÚBLICAS	30.781.828.770,94	532.840.602,43	24.517.884.628,21	3.924.667.218,50	21.335.046.591,01	81.092.267.811,09		17.516.510.414,91	17.516.510.414,91	98.608.778.226,00
108 INSTITUTO NACIONAL DEL AGUA	317.672.091,00	1.975.202,68				319.647.293,68				319.647.293,68
604 DIRECCIÓN NACIONAL DE VIALIDAD	13.870.588.970,31	226.260.000,00	24.517.884.628,21	3.924.667.218,50	21.335.046.591,01	63.874.447.408,03		15.602.133.645,08	15.602.133.645,08	79.476.581.053,11
612 TRIBUNAL DE TASACIONES DE LA NACIÓN	113.341.973,65	3.264.896,35				116.606.870,00				116.606.870,00
613 ENTE NACIONAL DE OBRAS HÍDRICAS DE SANEAMIENTO	16.393.409.770,13	251.443.556,04				16.644.853.326,17		1.914.376.769,83	1.914.376.769,83	18.559.230.096,00
656 ORGANISMO REG. DE SEGURIDAD DE PRESAS	86.815.965,85	49.896.947,36				136.712.913,21				136.712.913,21
70 MINISTERIO DE EDUCACIÓN	718.826.328,80	1.327.373,20				720.153.702,00				720.153.702,00
101 FUNDACIÓN MIGUEL LILLO	466.487.611,65	206.429,96				466.694.041,61				466.694.041,61
804 COM. NAC. DE EVALUACIÓN Y ACREDITACIÓN UNIVERSITARIA	252.338.717,15	1.120.943,24				253.459.660,39				253.459.660,39
71 MINISTERIO DE CIENCIA, TECNOLOGIA E INNOVACIÓN	26.509.185.690,92	11.455.700,00				26.520.641.390,92		498.202.064,94	498.202.064,94	27.018.843.455,86
103 CONSEJO NAC. DE INVESTIGACIONES CIENTÍFICAS Y TÉCNICAS	24.508.754.978,83	11.455.700,00				24.520.210.678,83				24.520.210.678,83
106 COMISIÓN NACIONAL DE ACTIVIDADES ESPACIALES	1.941.713.941,54					1.941.713.941,54		498.202.064,94	498.202.064,94	2.439.916.006,48
121 BANCO NACIONAL DE DATOS GENÉTICOS	58.716.770,55					58.716.770,55				58.716.770,55
72 MINISTERIO DE CULTURA	2.246.119.060,04	884.121.678,79				3.130.240.738,83				3.130.240.738,83
113 TEATRO NACIONAL CERVANTES	469.331.957,14	1.000.000,00				470.331.957,14				470.331.957,14
116 BIBLIOTECA NACIONAL	1.042.647.102,90	947.492,22				1.043.594.595,12				1.043.594.595,12
117 INSTITUTO NACIONAL DEL TEATRO	91.000.000,00	651.229.544,93				742.229.544,93				742.229.544,93
802 FONDO NACIONAL DE LAS ARTES	643.140.000,00	230.944.641,64				874.084.641,64				874.084.641,64
75 MINISTERIO DE TRABAJO, EMPLEO Y SEGURIDAD SOCIAL		759.769.840,26				759.769.840,26				759.769.840,26
852 SUPERINTENDENCIA DE RIESGOS DEL TRABAJO		759.769.840,26				759.769.840,26				759.769.840,26
80 MINISTERIO DE SALUD	14.860.174.433,92	36.533.473.073,98		10.619.546,92		51.404.267.054,82	7.814.590,14		7.814.590,14	51.412.081.644,96
902 HOSP NAC EN RED ESPEC EN SALUD MENTAL Y ADICC "LIC LAURA BONAP	539.250.318,04					539.250.318,04				539.250.318,04
903 HOSPITAL NACIONAL DR. BALDOMERO SOMMER	1.451.079.249,88	195.537.193,82				1.646.616.443,70				1.646.616.443,70
904 ADM. NAC. DE MEDICAMENTOS, ALIMENTOS Y TECNOLOGÍA MEDICA		1.698.847.230,40				1.698.847.230,40				1.698.847.230,40
905 INST. NAC. CTRAL ÚNICO COORD. DE ABLACIÓN E IMPLANTE	852.726.974,87	64.695.618,17				917.422.593,04				917.422.593,04
906 ADM. NAC. DE LAB. E INST. DE SALUD DR. CARLOS MALBRAN	2.785.834.954,74	1.944.843,99		10.619.546,92		2.798.399.345,65	7.814.590,14		7.814.590,14	2.806.213.935,79
908 HOSPITAL NACIONAL PROFESOR ALEJANDRO POSADAS	7.369.565.006,60	398.486.670,42				7.768.051.677,02				7.768.051.677,02
909 COLONIA NACIONAL DR. MANUEL MONTES DE OCA	1.181.784.072,44	136.479.355,98				1.318.263.428,42				1.318.263.428,42
910 INSTITUTO NACIONAL DE REHABILITACIÓN PSICOFISICA DEL SUR	477.431.097,00	7.505.477,43				484.936.574,43				484.936.574,43
914 SUPERINTENDENCIA DE SERVICIOS DE SALUD		34.029.976.683,77				34.029.976.683,77				34.029.976.683,77
915 INSTITUTO NACIONAL DEL CÁNCER	119.487.417,96					119.487.417,96				119.487.417,96
916 AGENCIA NACIONAL DE LABORATORIOS PÚBLICOS	83.015.342,39					83.015.342,39				83.015.342,39
81 MINISTERIO DE AMBIENTE Y DESARROLLO SOSTENIBLE	1.959.524.941,42	822.635.853,72	4.360.069,30			2.786.520.864,44	110.827.543,76	14.672.593,17	125.500.136,93	2.912.021.001,37
107 ADMINISTRACIÓN DE PARQUES NACIONALES	1.959.524.941,42	822.635.853,72	4.360.069,30			2.786.520.864,44	110.827.543,76	14.672.593,17	125.500.136,93	2.912.021.001,37
TOTAL	152.442.288.300,78	80.036.186.606,03	25.256.254.466,18	166.020.958.228,90	21.526.586.173,35	445.282.273.775,24	125.827.575,36	18.126.651.647,02	18.252.479.222,38	463.534.752.997,62

## Presupuesto de Recursos

COMPOSICIÓN DE LOS RECURSOS POR RUBRO

-En Pesos-				
RUBRO	CALCULADO ORIGINAL	MODIFICACIONES	CALCULADO VIGENTE	RECAUDADO
I INGRESOS TRIBUTARIOS	27.434.602.818,00	9.321.070.195,00	36.755.673.013,00	35.769.879.222,75
- Ganancias				
- Ganancia Mínima Presunta				
- Bienes Personales	3.000.000,00		3.000.000,00	3.000.000,00
- Valor Agregado				
- Internos Unificados				
- Combustibles Líquidos				
- Débitos y Créditos en Cuentas Bancarias				
- Consumo de Energía Eléctrica				
- Aranceles Importaciones	17.372.432.818,00	802.972.749,00	18.175.405.567,00	19.463.371.516,15
- Aranceles Exportaciones				
- Estadísticas	4.069.741.231,00	6.527.069.598,00	10.596.810.829,00	10.641.258.002,20
- Para una Argentina Inclusiva y Solidaria (PAIS)				
- Otros Tributarios	5.989.428.769,00	1.991.027.848,00	7.980.456.617,00	5.662.249.704,40
. Monotributo impositivo - Anses				
. ANSES - Adicional Cigarrillos				
. Fondo ATN a Provincias - 1% coparticipados brutos				
. Fondo Nacional del Turismo	2.798.960.000,00	58.474.877,00	2.857.434.877,00	1.329.404.629,83
. Fondo Nacional de la Justicia				
. 15% coparticipados brutos				
. Otros	3.190.468.769,00	1.932.552.971,00	5.123.021.740,00	4.332.845.074,57
II INGRESOS NO TRIBUTARIOS	39.945.053.990,00	2.565.257.661,00	42.510.311.651,00	36.777.925.814,62
- Tasas	29.690.135.461,00	2.533.563.053,00	32.223.698.514,00	25.925.295.044,55
- Derechos	8.086.302.600,00	-64.758.454,00	8.021.544.146,00	8.695.828.935,10
- Primas				
- Regalías				
- Alquileres	1.069.700,00	3.230.000,00	4.299.700,00	20.077.321,06
- Multas	1.254.795.376,00	2.935.045,00	1.257.730.421,00	438.142.436,00
- Otros	912.750.853,00	90.288.017,00	1.003.038.870,00	1.698.582.077,91
III APORTES Y CONTRIBUCIONES	25.236.421.473,00	30.229.000,00	25.266.650.473,00	18.401.690.168,07
- A la Seguridad Social	98.177.502,00	30.229.000,00	128.406.502,00	128.770.800,23
- Otras	25.138.243.971,00		25.138.243.971,00	18.272.919.367,84
IV VENTA BS. Y SS. DE ADMINISTRACIONES PÚBLICAS	2.943.739.109,00	1.874.893.112,00	4.818.632.221,00	4.963.797.529,22
V INGRESOS DE OPERACIÓN				
VI RENTAS DE LA PROPIEDAD	10.269.828.977,00	17.551.367,00	10.287.380.344,00	5.278.927.989,70
- Intereses	9.826.082.296,00	12.771.000,00	9.838.853.296,00	5.277.783.467,38
. En moneda nacional	9.826.039.096,00	12.771.000,00	9.838.810.096,00	5.277.698.587,13
. En moneda extranjera	43.200,00		43.200,00	84.880,25
- Otras Rentas	443.746.681,00	4.780.367,00	448.527.048,00	1.144.522,32
VII TRANSFERENCIAS CORRIENTES	5.393.052.251,00	3.319.216.030,00	8.712.268.281,00	84.976.218,04
. Del Sector Privado	450.000,00	9.322.076,00	9.772.076,00	15.347.874,87
. Del Sector Público	5.345.160.240,00	3.287.176.054,00	8.632.336.294,00	
. Del Sector Externo	47.442.011,00	22.717.900,00	70.159.911,00	69.628.343,17
VIII RECURSOS DE CAPITAL	22.845.789.192,00	-21.668.620.707,00	1.177.168.485,00	4.014.427.519,13
- Recursos Propios De Capital	153.237.700,00	-58.768.353,00	94.469.347,00	3.249.782,75
- Transferencias de Capital	22.653.972.639,00	-21.609.852.354,00	1.044.120.285,00	3.975.189.176,74
. Del Sector Privado	50.000,00	6.750.000,00	6.800.000,00	
. Del Sector Público	22.586.480.089,00	-21.617.176.054,00	969.304.035,00	3.931.400.821,34
. Del Sector Externo	67.442.550,00	573.700,00	68.016.250,00	43.788.355,40
- Venta de Acciones y Participaciones de Capital				
- Recuperación de Préstamos	38.578.853,00		38.578.853,00	35.988.559,64
. A Corto Plazo	13.240.853,00		13.240.853,00	8.571.734,69
. A Largo Plazo	25.338.000,00		25.338.000,00	27.416.824,95
IX TOTAL	134.068.487.810,00	-4.540.403.342,00	129.528.084.468,00	105.291.624.461,53

## ORGANISMOS DESCENTRALIZADOS

ANEXO 2.13.

EJERCICIO 2020

## ESTADO DE EJECUCIÓN PRESUPUESTARIA

## COMPOSICIÓN DE RECURSOS SEGÚN SU NATURALEZA ECONÓMICA

-En Pesos-

CUENTA		CALCULADO ORIGINAL	MODIFICACIONES	CALCULADO VIGENTE	RECAUDADO
<b>1.1</b>	<b>INGRESOS CORRIENTES</b>	<b>111.222.698.618,00</b>	<b>17.128.217.365,00</b>	<b>128.350.915.983,00</b>	<b>101.277.196.942,40</b>
1.1.1	INGRESOS TRIBUTARIOS	27.434.602.818,00	9.321.070.195,00	36.755.673.013,00	35.769.879.222,75
1.1.1.1	IMPUESTOS DIRECTOS	711.165.267,00	1.153.933.244,00	1.865.098.511,00	1.735.005.540,60
1.1.1.2	IMPUESTOS INDIRECTOS	26.723.437.551,00	8.167.136.951,00	34.890.574.502,00	34.034.873.682,15
1.1.2	APORTES Y CONTRIBUCIONES A LA SEG SOCIAL	25.236.421.473,00	30.229.000,00	25.266.650.473,00	18.401.690.168,07
1.1.3	INGRESOS NO TRIBUTARIOS	39.945.053.990,00	2.565.257.661,00	42.510.311.651,00	36.777.925.814,62
1.1.3.1	TASAS	29.690.135.461,00	2.533.563.053,00	32.223.698.514,00	25.925.295.044,55
1.1.3.2	DERECHOS	8.086.302.600,00	-64.758.454,00	8.021.544.146,00	8.695.828.935,10
1.1.3.3	OTROS NO TRIBUTARIOS	2.168.615.929,00	96.453.062,00	2.265.068.991,00	2.156.801.834,97
1.1.4	VENTAS DE BS. Y SERVICIOS DE LAS ADM. PÚB.	2.943.739.109,00	1.874.893.112,00	4.818.632.221,00	4.963.797.529,22
1.1.5	INGRESOS DE OPERACIÓN				
1.1.6	RENTAS DE LA PROPIEDAD	10.269.828.977,00	17.551.367,00	10.287.380.344,00	5.278.927.989,70
1.1.6.1	INTERESES	9.826.082.296,00	12.771.000,00	9.838.853.296,00	5.277.783.467,38
1.1.6.2	UTILIDADES	100.000.000,00	4.994.367,00	104.994.367,00	1.000.000,00
1.1.6.3	ARRENDAMIENTO DE TIERRAS Y TERRENOS	343.746.681,00	-214.000,00	343.532.681,00	144.522,32
1.1.6.4	DERECHOS SOBRE BIENES INTANGIBLES				
1.1.7	TRANSFERENCIAS CORRIENTES	5.393.052.251,00	3.319.216.030,00	8.712.268.281,00	84.976.218,04
1.1.7.1	DEL SECTOR PRIVADO	450.000,00	9.322.076,00	9.772.076,00	15.347.874,87
1.1.7.2	DEL SECTOR PÚBLICO	5.345.160.240,00	3.287.176.054,00	8.632.336.294,00	
1.1.7.3	DEL SECTOR EXTERNO	47.442.011,00	22.717.900,00	70.159.911,00	69.628.343,17
<b>1.2</b>	<b>RECURSOS DE CAPITAL</b>	<b>22.845.789.192,00</b>	<b>-21.668.620.707,00</b>	<b>1.177.168.485,00</b>	<b>4.014.427.519,13</b>
1.2.1	RECURSOS PROPIOS DE CAPITAL	153.237.700,00	-58.768.353,00	94.469.347,00	3.249.782,75
1.2.1.1	VENTA DE ACTIVOS	153.237.700,00	-58.768.353,00	94.469.347,00	3.249.782,75
1.2.2	TRANSFERENCIAS DE CAPITAL	22.653.972.639,00	-21.609.852.354,00	1.044.120.285,00	3.975.189.176,74
1.2.2.1	DEL SECTOR PRIVADO	50.000,00	6.750.000,00	6.800.000,00	
1.2.2.2	DEL SECTOR PÚBLICO	22.586.480.089,00	-21.617.176.054,00	969.304.035,00	3.931.400.821,34
1.2.2.3	DEL SECTOR EXTERNO	67.442.550,00	573.700,00	68.016.250,00	43.788.355,40
1.2.3	DISMINUCIÓN DE LA INVERSIÓN FINANCIERA	38.578.853,00		38.578.853,00	35.988.559,64
1.2.3.1	VENTA DE ACCIONES Y PARTIC. DE CAPITAL				
1.2.3.2	RECUP. DE PRÉSTAMOS DE CORTO PLAZO	13.240.853,00		13.240.853,00	8.571.734,69
1.2.3.6	RECUP. DE PRÉSTAMOS DE LARGO PLAZO	25.338.000,00		25.338.000,00	27.416.824,95
<b>TOTAL</b>		<b>134.068.487.810,00</b>	<b>-4.540.403.342,00</b>	<b>129.528.084.468,00</b>	<b>105.291.624.461,53</b>

EJERCICIO 2020

ESTADO DE EJECUCIÓN PRESUPUESTARIA

COMPOSICIÓN DE LOS RECURSOS POR INSTITUCIÓN, ENTIDAD Y RUBRO

-En Pesos-

INSTITUCIÓN ENTIDAD RECURSO	CALCULADO ORIGINAL	MODIFICACIONES	CALCULADO VIGENTE	RECAUDADO
<b>01 PODER LEGISLATIVO NACIONAL</b>	<b>29.040.000,00</b>		<b>29.040.000,00</b>	<b>65.613.569,00</b>
001 AUDITORIA GENERAL DE LA NACIÓN	29.040.000,00		29.040.000,00	65.613.569,00
14.2 Venta de servicios	29.040.000,00		29.040.000,00	65.613.569,00
<b>20 PRESIDENCIA DE LA NACIÓN</b>	<b>1.630.794.974,00</b>	<b>115.000.000,00</b>	<b>1.745.794.974,00</b>	<b>1.285.482.218,91</b>
109 SINDICATURA GENERAL DE LA NACIÓN	179.797.834,00		179.797.834,00	256.576.371,13
14.2 Venta de servicios	178.137.154,00		178.137.154,00	254.480.031,38
16.3 Intereses por títulos y valores	1.660.680,00		1.660.680,00	2.096.339,75
112 AUTORIDAD REGULATORIA NUCLEAR	450.137.200,00	115.000.000,00	565.137.200,00	725.892.004,65
12.1 Tasas	436.035.873,00	115.000.000,00	551.035.873,00	719.047.004,65
17.6 Transferencias corrientes del sector externo	12.566.399,00	-200.000,00	12.366.399,00	6.845.000,00
22.6 Transferencias de capital del sector externo	1.534.928,00	200.000,00	1.734.928,00	
917 AGENCIA NACIONAL DE DISCAPACIDAD	1.000.859.940,00		1.000.859.940,00	303.013.843,13
12.6 Multas	1.000.000.000,00		1.000.000.000,00	303.013.843,13
14.1 Venta de Bienes	15.840,00		15.840,00	
16.5 Arrendamiento de tierras y terrenos	44.100,00		44.100,00	
17.5 Transferencias corrientes de gobiernos provinciales y municipales	800.000,00		800.000,00	
<b>25 JEFATURA DE GABINETE DE MINISTROS</b>	<b>9.650.113.201,00</b>	<b>1.267.689.025,00</b>	<b>10.917.802.226,00</b>	<b>12.266.838.396,94</b>
205 AGENCIA DE ADMINISTRACION DE BIENES	101.429.000,00	2.231.647,00	103.660.647,00	10.845.112,92
12.5 Alquileres	314.700,00		314.700,00	5.177.855,86
12.9 Otros no tributarios				2.417.474,31
16.3 Intereses por títulos y valores	9.331.000,00		9.331.000,00	
21.1 Venta de activos	91.783.300,00	2.231.647,00	94.014.947,00	3.249.782,75
207 ENTE NACIONAL DE COMUNICACIONES	9.548.684.201,00	1.265.457.378,00	10.814.141.579,00	12.255.993.284,02
11.9 Otros recursos tributarios	1.927.682.658,00	606.142.378,00	2.533.825.036,00	1.951.742.404,17
12.1 Tasas	1.293.413.650,00	234.172.990,00	1.527.586.640,00	2.145.154.497,30
12.2 Derechos	5.659.443.687,00	341.537.010,00	6.000.980.697,00	6.730.815.068,71
12.6 Multas	57.000.000,00		57.000.000,00	23.970.557,60
12.9 Otros no tributarios	611.144.206,00	83.605.000,00	694.749.206,00	1.404.310.756,24
<b>30 MINISTERIO DEL INTERIOR</b>	<b>7.699.106.111,00</b>		<b>7.699.106.111,00</b>	<b>3.123.155.478,62</b>
200 REGISTRO NACIONAL DE LAS PERSONAS	3.109.517.207,00		3.109.517.207,00	1.120.222.073,32
12.1 Tasas	3.109.517.207,00		3.109.517.207,00	840.185.074,07
14.2 Venta de servicios				280.036.999,25
201 DIRECCIÓN NACIONAL DE MIGRACIONES	4.589.588.904,00		4.589.588.904,00	2.002.933.405,30
12.1 Tasas	4.513.234.357,00		4.513.234.357,00	1.951.760.370,13
12.6 Multas	76.354.547,00		76.354.547,00	51.173.035,17
<b>45 MINISTERIO DE DEFENSA</b>	<b>191.775.004,00</b>		<b>191.775.004,00</b>	<b>246.878.373,20</b>
450 INSTITUTO GEOGRÁFICO NACIONAL	6.177.000,00		6.177.000,00	2.882.146,00
12.2 Derechos	515.000,00		515.000,00	451.520,00
12.5 Alquileres				182.000,00
12.9 Otros no tributarios	4.839.000,00		4.839.000,00	1.393.851,00
14.1 Venta de Bienes	430.000,00		430.000,00	120.525,00
14.2 Venta de servicios	393.000,00		393.000,00	734.250,00
452 SERVICIO METEOROLÓGICO NACIONAL	185.598.004,00		185.598.004,00	243.996.227,20
12.1 Tasas				583.875,00
14.2 Venta de servicios	185.598.004,00		185.598.004,00	243.412.352,20
<b>50 MINISTERIO DE ECONOMÍA</b>	<b>4.980.749.828,00</b>		<b>4.980.749.828,00</b>	<b>3.881.011.519,31</b>
602 COMISIÓN NACIONAL DE VALORES	622.979.336,00		622.979.336,00	692.570.395,86
12.1 Tasas	619.979.336,00		619.979.336,00	692.570.395,86
12.6 Multas	3.000.000,00		3.000.000,00	
603 SUPERINTENDENCIA DE SEGUROS DE LA NACIÓN	4.344.268.572,00		4.344.268.572,00	3.180.033.645,21
12.1 Tasas	4.283.277.500,00		4.283.277.500,00	3.109.007.805,42
12.2 Derechos	54.691.072,00		54.691.072,00	65.892.656,25
12.6 Multas	5.350.000,00		5.350.000,00	1.005.759,93
12.9 Otros no tributarios	950.000,00		950.000,00	4.127.423,61

## ESTADO DE EJECUCIÓN PRESUPUESTARIA

## COMPOSICIÓN DE LOS RECURSOS POR INSTITUCIÓN, ENTIDAD Y RUBRO

-En Pesos-

INSTITUCIÓN ENTIDAD RECURSO	CALCULADO ORIGINAL	MODIFICACIONES	CALCULADO VIGENTE	RECAUDADO
670 UNIDAD DE INFORMACIÓN FINANCIERA	13.501.920,00		13.501.920,00	8.407.478,24
12.6 Multas	13.501.920,00		13.501.920,00	8.407.478,24
<b>51 MINISTERIO DE DESARROLLO PRODUCTIVO</b>	<b>5.116.306.284,00</b>	<b>2.128.805.815,00</b>	<b>7.245.112.099,00</b>	<b>7.221.346.781,89</b>
105 COMISIÓN NACIONAL DE ENERGÍA ATÓMICA	168.619.000,00	4.994.367,00	173.613.367,00	22.044.164,42
12.2 Derechos	1.381.000,00		1.381.000,00	
12.9 Otros no tributarios	15.871.000,00		15.871.000,00	3.977.484,04
14.1 Venta de Bienes	39.053.000,00		39.053.000,00	13.712.083,13
14.2 Venta de servicios	11.776.000,00		11.776.000,00	3.354.597,25
16.4 Beneficios por inversiones empresariales	100.000.000,00	4.994.367,00	104.994.367,00	1.000.000,00
34.2 Recuperación de préstamos de LP de la Adm. Nacional	538.000,00		538.000,00	
114 INSTITUTO NACIONAL DE ASOCIATIVISMO Y ECONOMÍA SOCIAL	794.146.613,00	1.153.933.244,00	1.948.079.857,00	1.949.620.573,82
11.2 Impuestos sobre el patrimonio	661.522.469,00	1.153.933.244,00	1.815.455.713,00	1.729.823.272,50
12.1 Tasas	120.000,00		120.000,00	111.295,41
12.6 Multas	100.000,00		100.000,00	26.944,32
12.9 Otros no tributarios	100.982.144,00		100.982.144,00	184.800.387,50
16.1 Intereses por préstamos	6.622.000,00		6.622.000,00	7.441.849,14
34.1 Recuperación de préstamos de largo plazo del sector privado	24.800.000,00		24.800.000,00	27.416.824,95
608 INSTITUTO NACIONAL DE TECNOLOGÍA INDUSTRIAL	1.362.000.000,00	16.486.211,00	1.378.486.211,00	1.503.315.571,05
11.7 Impuestos sobre el comercio exterior	1.361.900.000,00	16.486.211,00	1.378.386.211,00	1.503.315.571,05
14.2 Venta de servicios	100.000,00		100.000,00	
622 INSTITUTO NACIONAL DE LA PROPIEDAD INDUSTRIAL	757.522.428,00		757.522.428,00	820.263.771,77
12.2 Derechos	757.522.428,00		757.522.428,00	820.263.771,77
624 SERVICIO GEOLÓGICO MINERO ARGENTINO	8.371.210,00		8.371.210,00	2.774.819,86
14.2 Venta de servicios	8.371.210,00		8.371.210,00	2.774.819,86
651 ENTE NACIONAL REGULADOR DEL GAS	1.370.111.803,00	953.391.993,00	2.323.503.796,00	2.266.814.219,20
12.1 Tasas	1.216.111.803,00	801.391.993,00	2.017.503.796,00	1.960.706.537,20
14.1 Venta de Bienes	154.000.000,00	152.000.000,00	306.000.000,00	306.107.682,00
652 ENTE NACIONAL REGULADOR DE LA ELECTRICIDAD	655.535.230,00		655.535.230,00	656.513.661,77
12.1 Tasas	655.535.230,00		655.535.230,00	656.513.661,77
<b>52 MINISTERIO DE AGRICULTURA, GANADERÍA Y PESCA</b>	<b>27.499.567.543,00</b>	<b>9.567.104.977,00</b>	<b>37.066.672.520,00</b>	<b>37.667.511.706,28</b>
606 INSTITUTO NACIONAL DE TECNOLOGÍA AGROPECUARIA	16.465.637.549,00	6.545.612.681,00	23.011.250.230,00	24.102.751.684,83
11.7 Impuestos sobre el comercio exterior	16.456.674.049,00	6.545.612.681,00	23.002.286.730,00	24.091.347.458,68
12.9 Otros no tributarios	8.684.400,00		8.684.400,00	10.832.030,52
16.3 Intereses por títulos y valores	204.700,00		204.700,00	572.195,63
21.1 Venta de activos	74.400,00		74.400,00	
607 INSTITUTO NACIONAL DE INVESTIGACIÓN Y DESARROLLO PESQUERO	100.000,00		100.000,00	12.200,00
14.1 Venta de Bienes	20.000,00		20.000,00	200,00
14.2 Venta de servicios	80.000,00		80.000,00	12.000,00
609 INSTITUTO NACIONAL DE VITIVINICULTURA	219.900.000,00		219.900.000,00	188.304.914,33
12.6 Multas	6.500.000,00		6.500.000,00	3.105.662,78
12.9 Otros no tributarios	1.432.000,00		1.432.000,00	3.185.169,36
14.2 Venta de servicios	211.500.000,00		211.500.000,00	182.014.082,19
16.3 Intereses por títulos y valores	468.000,00		468.000,00	
614 INSTITUTO NACIONAL DE SEMILLAS	463.416.535,00	450.508.601,00	913.925.136,00	880.599.941,21
12.1 Tasas	10.023.150,00		10.023.150,00	472.633,15
12.6 Multas	943.985,00		943.985,00	87.113,75
14.2 Venta de servicios	452.449.400,00	450.508.601,00	902.958.001,00	880.040.194,31
623 SERVICIO NACIONAL DE SANIDAD Y CALIDAD AGROALIMENTARIA	10.350.513.459,00	2.570.983.695,00	12.921.497.154,00	12.495.842.965,91
11.7 Impuestos sobre el comercio exterior	3.623.600.000,00	767.943.455,00	4.391.543.455,00	4.509.966.488,62
12.1 Tasas	5.901.406.006,00	815.098.988,00	6.716.504.994,00	6.165.110.559,75
12.6 Multas	14.088.701,00	2.566.045,00	16.654.746,00	23.888.544,12
12.9 Otros no tributarios		8.104.017,00	8.104.017,00	8.187.332,86
14.2 Venta de servicios	811.418.752,00	977.271.190,00	1.788.689.942,00	1.788.690.040,56
<b>53 MINISTERIO DE TURISMO Y DEPORTES</b>	<b>2.798.960.000,00</b>	<b>58.474.877,00</b>	<b>2.857.434.877,00</b>	<b>1.329.404.629,83</b>
119 INSTITUTO NACIONAL DE PROMOCIÓN TURÍSTICA	2.798.960.000,00	58.474.877,00	2.857.434.877,00	1.329.404.629,83
11.9 Otros recursos tributarios	2.798.960.000,00	58.474.877,00	2.857.434.877,00	1.329.404.629,83

ESTADO DE EJECUCIÓN PRESUPUESTARIA

COMPOSICIÓN DE LOS RECURSOS POR INSTITUCIÓN, ENTIDAD Y RUBRO

-En Pesos-				
INSTITUCIÓN ENTIDAD RECURSO	CALCULADO ORIGINAL	MODIFICACIONES	CALCULADO VIGENTE	RECAUDADO
<b>57 MINISTERIO DE TRANSPORTE</b>	<b>5.372.311.961,00</b>	<b>219.950.000,00</b>	<b>5.592.261.961,00</b>	<b>4.495.050.000,39</b>
203 AGENCIA NACIONAL DE SEGURIDAD VIAL	1.443.320.000,00	217.850.000,00	1.661.170.000,00	2.577.562.910,65
12.1 Tasas	1.443.320.000,00	217.850.000,00	1.661.170.000,00	2.576.622.635,89
12.6 Multas				583.106,59
12.9 Otros no tributarios				357.168,17
661 COMISIÓN NACIONAL DE REGULACIÓN DEL TRANSPORTE	668.202.286,00		668.202.286,00	513.052.482,91
12.1 Tasas	304.471.000,00		304.471.000,00	278.176.285,07
12.2 Derechos	363.731.286,00		363.731.286,00	234.876.197,84
669 ADMINISTRACIÓN NACIONAL DE AVIACIÓN CIVIL	3.260.789.675,00		3.260.789.675,00	1.404.194.606,83
12.1 Tasas	3.168.154.586,00		3.168.154.586,00	1.394.332.963,87
12.5 Alquileres				23.385,42
12.6 Multas	6.155.000,00		6.155.000,00	3.104.654,70
22.4 Transferencias de capital de instituciones públicas no financieras	86.480.089,00		86.480.089,00	6.733.602,84
671 JUNTA DE SEGURIDAD EN EL TRANSPORTE		2.100.000,00	2.100.000,00	240.000,00
12.9 Otros no tributarios		2.100.000,00	2.100.000,00	240.000,00
<b>64 MINISTERIO DE OBRAS PÚBLICAS</b>	<b>23.793.952.287,00</b>	<b>-18.318.000.000,00</b>	<b>5.475.952.287,00</b>	<b>4.364.430.322,03</b>
108 INSTITUTO NACIONAL DEL AGUA	2.168.937,00		2.168.937,00	2.821.360,13
12.9 Otros no tributarios	53.000,00		53.000,00	
14.2 Venta de servicios	2.115.937,00		2.115.937,00	2.821.360,13
604 DIRECCIÓN NACIONAL DE VIALIDAD	23.644.053.480,00	-18.330.000.000,00	5.314.053.480,00	4.178.195.146,08
12.1 Tasas	92.858.470,00		92.858.470,00	46.019.780,26
12.2 Derechos	131.830.441,00		131.830.441,00	125.739.979,11
12.5 Alquileres				9.962.370,95
12.6 Multas	51.823.543,00		51.823.543,00	15.009.772,40
12.9 Otros no tributarios	100.512.625,00		100.512.625,00	56.796.024,86
16.5 Arrendamiento de tierras y terrenos	343.328.581,00		343.328.581,00	
17.4 Transferencias corrientes de instituciones públicas no financieras	423.699.820,00	3.287.176.054,00	3.710.875.874,00	
22.4 Transferencias de capital de instituciones públicas no financieras	22.500.000.000,00	-21.617.176.054,00	882.823.946,00	3.924.667.218,50
612 TRIBUNAL DE TASACIONES DE LA NACIÓN	10.224.000,00		10.224.000,00	11.010.884,12
12.2 Derechos	10.224.000,00		10.224.000,00	11.010.884,12
613 ENTE NACIONAL DE OBRAS HÍDRICAS DE SANEAMIENTO	85.505.870,00		85.505.870,00	111.974.987,42
12.9 Otros no tributarios				392.408,37
16.1 Intereses por préstamos	85.505.870,00		85.505.870,00	111.582.579,05
656 ORGANISMO REGULADOR DE SEGURIDAD DE PRESAS	52.000.000,00	12.000.000,00	64.000.000,00	60.427.944,28
12.1 Tasas				2.500.000,00
12.2 Derechos	49.000.000,00	12.000.000,00	61.000.000,00	57.927.944,28
14.2 Venta de servicios	3.000.000,00		3.000.000,00	
<b>70 MINISTERIO DE EDUCACIÓN</b>	<b>3.233.000,00</b>		<b>3.233.000,00</b>	<b>3.150.750,20</b>
101 FUNDACIÓN MIGUEL LILLO	1.227.000,00		1.227.000,00	346.250,20
12.5 Alquileres	7.000,00		7.000,00	
12.9 Otros no tributarios	60.000,00		60.000,00	
14.1 Venta de bienes	120.000,00		120.000,00	236.322,00
14.2 Venta de Servicios	660.000,00		660.000,00	109.928,20
21.1 Venta de activos	380.000,00		380.000,00	
804 COMISIÓN NAC. DE EVALUACIÓN Y ACREDITACIÓN UNIVERSITARIA	2.006.000,00		2.006.000,00	2.804.500,00
12.9 Otros no tributarios				2.804.500,00
14.2 Venta de Servicios	2.006.000,00		2.006.000,00	
<b>71 MINISTERIO DE CIENCIA, TECNOLOGÍA E INNOVACIÓN</b>	<b>18.501.051,00</b>		<b>18.501.051,00</b>	<b>11.455.977,40</b>
103 CONSEJO NACIONAL DE INVESTIGACIONES CIENTÍFICAS Y TÉCNICAS	16.445.000,00		16.445.000,00	11.455.977,40
14.2 Venta de Servicios	16.445.000,00		16.445.000,00	11.455.977,40
106 COMISIÓN NACIONAL DE ACTIVIDADES ESPACIALES	2.056.051,00		2.056.051,00	
14.2 Venta de servicios	2.056.051,00		2.056.051,00	
<b>72 MINISTERIO DE CULTURA</b>	<b>898.367.185,00</b>	<b>172.913.669,00</b>	<b>1.071.280.854,00</b>	<b>930.950.709,82</b>
113 TEATRO NACIONAL CERVANTES	9.809.326,00		9.809.326,00	1.420.183,41
14.1 Venta de bienes	9.809.326,00		9.809.326,00	1.420.183,41

ESTADO DE EJECUCIÓN PRESUPUESTARIA

COMPOSICIÓN DE LOS RECURSOS POR INSTITUCIÓN, ENTIDAD Y RUBRO

-En Pesos-				
INSTITUCIÓN ENTIDAD RECURSO	CALCULADO ORIGINAL	MODIFICACIONES	CALCULADO VIGENTE	RECAUDADO
116 BIBLIOTECA NACIONAL	1.645.900,00	436.320,00	2.082.220,00	1.116.542,55
12.2 Derechos	392.000,00		392.000,00	
12.5 Alquileres	378.000,00		378.000,00	1.115.166,55
14.1 Venta de bienes	570.000,00		570.000,00	1.376,00
17.1 Transferencias corrientes del sector privado		742.220,00	742.220,00	
17.6 Transferencias corrientes del sector externo	305.900,00	-305.900,00		
117 INSTITUTO NACIONAL DEL TEATRO	601.263.642,00	172.477.349,00	773.740.991,00	651.279.397,90
11.1 Impuestos sobre los ingresos	46.642.798,00		46.642.798,00	2.182.268,10
11.9 Otros recursos tributarios	554.620.844,00	172.477.349,00	727.098.193,00	649.097.129,80
802 FONDO NACIONAL DE LAS ARTES	285.648.317,00		285.648.317,00	277.134.585,96
12.1 Tasas	8.487.560,00		8.487.560,00	14.747.251,42
12.2 Derechos	193.509.222,00		193.509.222,00	213.482.577,20
12.9 Otros no tributarios	33.255.478,00		33.255.478,00	63.340,00
14.1 Venta de Bienes	10.300,00		10.300,00	
16.1 Intereses por préstamos	3.560.480,00		3.560.480,00	7.305.628,57
16.2 Intereses por depósitos	1.000,00		1.000,00	
16.3 Intereses por títulos y valores	33.583.424,00		33.583.424,00	32.964.054,08
33.1 Recuperación de préstamos de corto plazo del sector privado	13.240.853,00		13.240.853,00	8.571.734,69
75 MINISTERIO DE TRABAJO, EMPLEO Y SEGURIDAD SOCIAL	1.045.193.000,00		1.045.193.000,00	1.081.299.531,03
852 SUPERINTENDENCIA DE RIESGOS DE TRABAJO	1.045.193.000,00		1.045.193.000,00	1.081.299.531,03
12.1 Tasas	1.045.193.000,00		1.045.193.000,00	1.081.299.531,03
80 MINISTERIO DE SALUD	42.173.458.165,00	660.492.259,00	42.833.950.424,00	26.575.378.670,17
903 HOSPITAL NACIONAL DR. BALDOMERO SOMMER	231.988.297,00	85.685.159,00	317.673.456,00	205.249.707,30
14.2 Venta de Servicios	231.988.297,00	85.685.159,00	317.673.456,00	205.249.707,30
904 ADM. NACIONAL DE MEDICAMENTOS, ALIMENTOS Y TECNOLOGÍA	1.602.248.413,00	350.049.082,00	1.952.297.495,00	2.290.372.887,30
12.1 Tasas	1.588.996.733,00	350.049.082,00	1.939.045.815,00	2.290.372.887,30
12.6 Multas	13.251.680,00		13.251.680,00	
905 INST. NAC. CTRAL. ÚNICO COORDINADOR DE ABLACIÓN E IMPLANTE	187.611.000,00		187.611.000,00	117.480.240,85
11.2 Impuestos sobre el patrimonio	3.000.000,00		3.000.000,00	3.000.000,00
14.2 Venta de Servicios	184.611.000,00		184.611.000,00	114.480.240,85
906 ADM. NAC. DE LAB. E INSTITUTOS DE SALUD DR. CARLOS MALBRAN	24.486.944,00	15.329.856,00	39.816.800,00	27.336.233,61
12.9 Otros no tributarios	1.728.000,00		1.728.000,00	
14.1 Venta de bienes	1.519.000,00		1.519.000,00	
14.2 Venta de Servicios	14.066.362,00		14.066.362,00	5.574.281,60
17.1 Transferencias corrientes del sector privado		8.579.856,00	8.579.856,00	15.338.534,32
17.6 Transferencias corrientes del sector externo	6.412.712,00	-373.700,00	6.039.012,00	6.423.417,69
22.1 Transferencias de capital del sector privado		6.750.000,00	6.750.000,00	
22.6 Transferencias de capital del sector externo	760.870,00	373.700,00	1.134.570,00	
908 HOSPITAL NACIONAL PROFESOR DR. ALEJANDRO POSADAS	250.001.607,00	152.969.663,00	402.971.270,00	415.094.861,37
14.2 Venta de Servicios	250.001.607,00	152.969.663,00	402.971.270,00	415.094.861,37
909 COLONIA NACIONAL DE MONTES DE OCA	124.999.869,00	56.458.499,00	181.458.368,00	173.916.938,30
14.1 Venta de bienes	17.545.774,00	-17.545.774,00		
14.2 Venta de Servicios	107.454.095,00	74.004.273,00	181.458.368,00	173.916.938,30
910 INST. NAC. DE REHABILITACIÓN PSICOFÍSICA DEL SUD	17.393.000,00		17.393.000,00	12.328.201,53
12.6 Multas	20.000,00		20.000,00	
14.1 Venta de bienes	4.000,00		4.000,00	
14.2 Venta de Servicios	17.369.000,00		17.369.000,00	12.328.201,53
914 SUPERINTENDENCIA DE SERVICIOS DE SALUD	39.734.581.035,00		39.734.581.035,00	23.333.599.599,91
12.6 Multas	6.000.000,00		6.000.000,00	3.664.931,39
12.9 Otros no tributarios	26.000.000,00		26.000.000,00	11.194.479,52
13.2 Otras contribuciones	25.138.243.971,00		25.138.243.971,00	18.272.919.367,84
16.2 Intereses por depósitos	6.371.676.644,00		6.371.676.644,00	4.995.895.037,39
16.3 Intereses por títulos y valores	3.272.000.000,00		3.272.000.000,00	49.925.783,77
17.4 Transferencias corrientes de instituciones públicas no financieras	4.920.660.420,00		4.920.660.420,00	
915 INSTITUTO NACIONAL DEL CÁNCER	148.000,00		148.000,00	
17.6 Transferencias corrientes del sector externo	148.000,00		148.000,00	



ESTADO DE EJECUCIÓN PRESUPUESTARIA

COMPOSICIÓN DE LOS RECURSOS POR INSTITUCIÓN, ENTIDAD Y RUBRO

-En Pesos-				
INSTITUCIÓN ENTIDAD RECURSO	CALCULADO ORIGINAL	MODIFICACIONES	CALCULADO VIGENTE	RECAUDADO
81 MINISTERIO DE AMBIENTE Y DESARROLLO SOSTENIBLE	1.167.058.216,00	-412.833.964,00	754.224.252,00	742.665.826,51
107 ADMINISTRACIÓN DE PARQUES NACIONALES	1.167.058.216,00	-412.833.964,00	754.224.252,00	742.665.826,51
12.2 Derechos	864.062.464,00	-418.295.464,00	445.767.000,00	435.368.335,82
12.5 Alquileres	370.000,00	3.230.000,00	3.600.000,00	3.616.542,28
12.6 Multas	706.000,00	369.000,00	1.075.000,00	1.101.031,88
12.9 Otros no tributarios	7.239.000,00	-3.521.000,00	3.718.000,00	3.502.247,55
13.1 Aportes y Contribuciones a la Seguridad Social	98.177.502,00	30.229.000,00	128.406.502,00	128.770.800,23
14.1 Venta de Bienes	5.000,00		5.000,00	4.725,00
16.3 Intereses por títulos y valores	41.468.498,00	12.771.000,00	54.239.498,00	70.000.000,00
16.5 Arrendamiento de tierras y terrenos	374.000,00	-214.000,00	160.000,00	144.522,32
17.1 Transferencias corrientes del sector privado	450.000,00		450.000,00	9.340,55
17.6 Transferencias corrientes del sector externo	28.009.000,00	23.597.500,00	51.606.500,00	56.359.925,48
21.1 Venta de activos	61.000.000,00	-61.000.000,00		
22.1 Transferencias de capital del sector privado	50.000,00		50.000,00	
22.6 Transferencias de capital del sector externo	65.146.752,00		65.146.752,00	43.788.355,40
TOTAL	134.068.487.810,00	-4.540.403.342,00	129.528.084.468,00	105.291.624.461,53

## **Financiamiento**

ORGANISMOS DESCENTRALIZADOS								ANEXO 2.15.
EJERCICIO 2020								
ESTADO DE EJECUCIÓN PRESUPUESTARIA								
APLICACIONES FINANCIERAS								
								-En pesos-
CONCEPTO		CRÉDITO INICIAL	MODIFICACIONES	CRÉDITO DEFINITIVO	COMPROMISO	DEVENGADO	PAGADO	% DE DEVENGADO
2.3	APLICACIONES FINANCIERAS							
2.3.1	INVERSIÓN FINANCIERA	56.648.920.991,00	21.238.992.865,00	77.887.913.856,00	44.655.668.264,09	69.998.228.456,91	44.545.274.346,32	89,87%
2.3.1.1	Aportes de Capital							
2.3.1.2	Concesión de Préstamos a Corto Plazo							
2.3.1.3	Adquisición de títulos y valores							
2.3.1.4	Incremento Otros Activos Financieros	56.648.920.991,00	21.238.992.865,00	77.887.913.856,00	44.655.668.264,09	44.655.668.264,09	44.545.274.346,32	57,33%
	Incremento de Disponibilidades					9.304.731.903,50		
	Incremento de Contribuciones a cobrar					16.037.828.289,32		
2.3.1.6	Concesión de Préstamos de Largo Plazo							
2.3.2	AMORTIZACIÓN DE DEUDA Y DISM. DE OTROS PASIVOS	5.110.857.265,00	1.317.538.729,00	6.428.395.994,00	6.330.846.220,14	6.330.840.989,03	6.314.330.637,22	98,48%
2.3.2.1	Amortización de deuda en moneda nacional a Corto Plazo							
2.3.2.2	Amortización de deuda en moneda extranjera a Corto Plazo							
2.3.2.3	Amortización Préstamos a Corto Plazo							
2.3.2.5	Disminución de Otros Pasivos	663.104.000,00	-141.438.999,00	521.665.001,00	521.105.622,64	521.100.391,53	504.590.039,72	99,89%
2.3.2.6	Amortización deuda en moneda nacional a Largo Plazo							
2.3.2.7	Amortización deuda en moneda extranjera a Largo Plazo							
2.3.2.8	Amortización de Préstamos a Largo Plazo	4.447.753.265,00	1.458.977.728,00	5.906.730.993,00	5.809.740.597,50	5.809.740.597,50	5.809.740.597,50	98,36%
2.3.2.9	Amortización deuda no financiera							
2.3.3	DISMINUCIÓN DEL PATRIMONIO							
2.3.3.1	Disminución de capital							
2.3.3.2	Disminución de reservas							
2.3.3.3	Disminución de resultados acumulados							
2.3.4	GASTOS FIGURATIVOS PARA APLICACIONES FINANCIERAS	6.977.475.347,00	11.746.272.272,00	18.723.747.619,00	18.717.194.569,48	18.714.336.158,37	18.714.336.158,37	99,95%
2.3.4.1.1	A la Administración Central	6.977.475.347,00	11.746.272.272,00	18.723.747.619,00	18.717.194.569,48	18.714.336.158,37	18.714.336.158,37	99,95%
2.3.4.1.2	A Instituciones Descentralizadas							
2.3.4.1.3	A Instituciones de Seguridad Social							
TOTAL APLICACIONES FINANCIERAS		68.737.253.603,00	34.302.803.866,00	103.040.057.469,00	69.703.709.053,71	95.043.405.604,31	69.573.941.141,91	92,24%

## ORGANISMOS DESCENTRALIZADOS

ANEXO 2.16.

EJERCICIO 2020

## ESTADO DE EJECUCIÓN PRESUPUESTARIA

## FUENTES FINANCIERAS

-En Pesos-

CONCEPTO		CALCULADO INICIAL	MODIFICACIONES	CALCULADO DEFINITIVO	RECAUDADO
<b>1.3</b>	<b>FUENTES FINANCIERAS</b>				
<b>1.3.1</b>	<b>DISMINUCIÓN DE LA INVERSIÓN FINANCIERA</b>	<b>17.509.744.041,00</b>	<b>48.411.890.160,00</b>	<b>65.921.634.201,00</b>	<b>27.602.788.541,04</b>
1.3.1.1	Venta de Acciones y Participaciones de Capital				
1.3.1.2	Recuperación de Préstamos a Corto Plazo				
1.3.1.3	Venta de Títulos y Valores				
1.3.1.4	Disminución Otros Activos Financieros	17.509.744.041,00	48.411.890.160,00	65.921.634.201,00	12.739.649.527,89
	Disminución de Disponibilidades				
	Disminución de Contribuciones a cobrar				14.863.139.013,15
1.3.1.6	Recuperación de Préstamos a Largo Plazo				
<b>1.3.2</b>	<b>ENDEUDAMIENTO PÚBLICO E INCREM. OTROS PASIVOS</b>	<b>13.055.615.403,00</b>	<b>2.617.114.970,00</b>	<b>15.672.730.373,00</b>	<b>58.447.698.307,98</b>
1.3.2.1	Colocación de deuda en moneda nacional a corto plazo				
1.3.2.2	Colocación de deuda en moneda extranjera a corto plazo				
1.3.2.3	Obtención de Préstamos a Corto Plazo				
1.3.2.5	Incremento de Otros Pasivos				
	Deuda Exigible				36.387.630.942,66
1.3.2.6	Colocación de deuda en moneda nacional a largo plazo				
1.3.2.7	Colocación de deuda en moneda extranjera a largo plazo				
1.3.2.8	Obtención de Préstamos a Largo Plazo	13.055.615.403,00	2.617.114.970,00	15.672.730.373,00	22.060.067.365,32
<b>1.3.3</b>	<b>INCREMENTO DEL PATRIMONIO</b>				
1.3.3.1	Incremento del Capital				
1.3.3.2	Incremento de Reservas				
1.3.3.3	Incremento de Resultados Acumulados				
<b>1.3.4</b>	<b>CONTRIBUCIONES FIGURATIVAS PARA APLICACIONES FINANCIERAS</b>	<b>5.538.109.842,00</b>	<b>2.126.103.701,00</b>	<b>7.664.213.543,00</b>	<b>7.286.078.036,20</b>
1.3.4.1.1	De la Administración Central	5.538.109.842,00	2.126.103.701,00	7.664.213.543,00	7.286.078.036,20
1.3.4.1.2	De Instituciones Descentralizadas				
1.3.4.1.3	De Instituciones de Seguridad Social				
<b>TOTAL FUENTES FINANCIERAS</b>		<b>36.103.469.286,00</b>	<b>53.155.108.831,00</b>	<b>89.258.578.117,00</b>	<b>93.336.564.885,22</b>

**ESTADOS DE EJECUCIÓN DEL**  
**PRESUPUESTO DE LAS INSTITUCIONES DE**  
**SEGURIDAD SOCIAL**

## Presupuesto de Gastos

INSTITUCIONES DE SEGURIDAD SOCIAL

ANEXO 3.1.

EJERCICIO 2020

ESTADO DE EJECUCIÓN PRESUPUESTARIA

COMPOSICIÓN DEL GASTO POR FINALIDADES

-En Pesos-

CONCEPTO	CRÉDITO ORIGINAL	MODIFICACIONES	CRÉDITO VIGENTE	COMPROMISO	DEVENGADO	PAGADO	% DE DEVENGADO
1 ADMINISTRACIÓN GUBERNAMENTAL							
2 SERVICIOS DE DEFENSA Y SEGURIDAD							
3 SERVICIOS SOCIALES	2.181.586.901.216,00	1.394.273.786.023,00	3.575.860.687.239,00	3.532.449.857.774,54	3.532.112.507.951,00	3.516.418.276.494,00	98,78%
4 SERVICIOS ECONÓMICOS							
5 DEUDA PÚBLICA							
TOTAL	2.181.586.901.216,00	1.394.273.786.023,00	3.575.860.687.239,00	3.532.449.857.774,54	3.532.112.507.951,00	3.516.418.276.494,00	98,78%

INSTITUCIONES DE SEGURIDAD SOCIAL

ANEXO 3.2.

EJERCICIO 2020

ESTADO DE EJECUCIÓN PRESUPUESTARIA

COMPOSICIÓN DEL GASTO SEGÚN SU NATURALEZA ECONÓMICA

-En pesos-

CONCEPTO	CRÉDITO ORIGINAL	MODIFICACIONES	CRÉDITO VIGENTE	COMPROMISO	DEVENGADO	PAGADO	% DE DEVENGADO
<b>GASTOS CORRIENTES</b>							
Gastos de Consumo	28.502.773.572,00	6.049.714.149,00	34.552.487.721,00	32.230.790.722,01	31.921.998.009,48	29.949.471.643,07	92,39%
- Remuneraciones	21.779.780.632,00	4.410.591.345,00	26.190.371.977,00	25.077.761.416,96	25.077.761.416,96	23.506.342.478,42	95,75%
- Bienes y Servicios	6.722.992.940,00	1.639.122.804,00	8.362.115.744,00	7.153.029.305,05	6.844.236.592,52	6.443.129.164,65	81,85%
- Impuestos Indirectos							
- Otros Gastos de Consumo							
Intereses y otras Rentas de la Propiedad	119.876.577,00		119.876.577,00	73.135.134,00	73.135.134,00	73.135.134,00	
Prestaciones de la Seguridad Social	1.757.003.193.798,00	721.081.987.910,00	2.478.085.181.708,00	2.452.136.600.974,12	2.452.129.662.063,57	2.438.533.347.421,41	98,95%
Impuestos Directos	462.620,00	5.500.936,00	5.963.556,00	5.962.256,32	5.962.256,32	5.962.256,32	
Otras Pérdidas							
Transferencias Corrientes	394.956.485.111,00	666.883.349.028,00	1.061.839.834.139,00	1.047.480.351.803,36	1.047.479.083.272,19	1.047.457.733.557,76	98,65%
- Al Sector Privado	298.971.353.998,00	632.038.149.028,00	931.009.503.026,00	919.112.480.788,07	919.111.389.488,13	919.090.387.883,61	98,72%
- Al Sector Público	95.975.991.113,00	34.819.200.000,00	130.795.191.113,00	128.336.144.566,93	128.335.967.352,60	128.335.619.242,69	98,12%
- Al Sector Externo	9.140.000,00	26.000.000,00	35.140.000,00	31.726.448,36	31.726.431,46	31.726.431,46	90,29%
<b>TOTAL GASTOS CORRIENTES</b>	<b>2.180.582.791.678,00</b>	<b>1.394.020.552.023,00</b>	<b>3.574.603.343.701,00</b>	<b>3.531.926.840.889,81</b>	<b>3.531.609.840.735,56</b>	<b>3.516.019.650.012,56</b>	<b>98,80%</b>
<b>GASTOS DE CAPITAL</b>							
Inversión Real Directa	1.004.109.538,00	253.234.000,00	1.257.343.538,00	523.016.884,73	502.667.215,44	398.626.481,44	39,98%
Transferencias de Capital							
- Al Sector Privado							
- Al Sector Público							
- Al Sector Externo							
Inversión financiera							
<b>TOTAL GASTOS DE CAPITAL</b>	<b>1.004.109.538,00</b>	<b>253.234.000,00</b>	<b>1.257.343.538,00</b>	<b>523.016.884,73</b>	<b>502.667.215,44</b>	<b>398.626.481,44</b>	<b>39,98%</b>
<b>TOTAL DE GASTOS</b>	<b>2.181.586.901.216,00</b>	<b>1.394.273.786.023,00</b>	<b>3.575.860.687.239,00</b>	<b>3.532.449.857.774,54</b>	<b>3.532.112.507.951,00</b>	<b>3.516.418.276.494,00</b>	<b>98,78%</b>



INSTITUCIONES DE SEGURIDAD SOCIAL

ANEXO 3.3.

EJERCICIO 2020

ESTADO DE EJECUCIÓN PRESUPUESTARIA

COMPOSICIÓN DEL GASTO POR INSTITUCIÓN

-En Pesos-

INSTITUCIÓN		CRÉDITO ORIGINAL	MODIFICA- CIONES	CRÉDITO VIGENTE	COMPROMISO	DEVENGADO	PAGADO	% DE EJECUCIÓN
41	MINISTERIO DE SEGURIDAD 250 CAJA DE RETIROS, JUB. Y PENSIONES DE LA POLICÍA FEDERAL ARG.	70.413.724.150,00	25.122.541.564,00	95.536.265.714,00	95.123.667.205,21	95.123.573.845,21	85.962.321.286,05	99,57%
		70.413.724.150,00	25.122.541.564,00	95.536.265.714,00	95.123.667.205,21	95.123.573.845,21	85.962.321.286,05	99,57%
45	MINISTERIO DE DEFENSA 470 INST. AYUDA FINANC. PARA PAGO DE RET. Y PENS. MILITARES	55.915.519.826,00	18.891.028.387,00	74.806.548.213,00	73.833.398.393,51	73.833.116.231,92	73.255.585.104,00	98,70%
		55.915.519.826,00	18.891.028.387,00	74.806.548.213,00	73.833.398.393,51	73.833.116.231,92	73.255.585.104,00	98,70%
75	MINISTERIO DE TRABAJO, EMPLEO Y SEGURIDAD SOCIAL 850 ADMINISTRACIÓN NACIONAL DE SEGURIDAD SOCIAL	2.055.257.657.240,00	1.350.260.216.072,00	3.405.517.873.312,00	3.363.492.792.175,82	3.363.155.817.873,87	3.357.200.370.103,95	98,76%
		2.055.257.657.240,00	1.350.260.216.072,00	3.405.517.873.312,00	3.363.492.792.175,82	3.363.155.817.873,87	3.357.200.370.103,95	98,76%
TOTAL		2.181.586.901.216,00	1.394.273.786.023,00	3.575.860.687.239,00	3.532.449.857.774,54	3.532.112.507.951,00	3.516.418.276.494,00	98,78%

INSTITUCIONES DE SEGURIDAD SOCIAL

ANEXO 3.4.

EJERCICIO 2020

ESTADO DE EJECUCIÓN PRESUPUESTARIA

COMPOSICIÓN DEL GASTO SEGÚN SU OBJETO

-En Pesos-

CONCEPTO	CRÉDITO ORIGINAL	MODIFICACIONES	CRÉDITO VIGENTE	COMPROMISO	DEVENGADO	PAGADO	% DE DEVENGADO
<b>1 Gastos en Personal</b>	<b>21.779.780.632,00</b>	<b>4.410.591.345,00</b>	<b>26.190.371.977,00</b>	<b>25.077.761.416,96</b>	<b>25.077.761.416,96</b>	<b>23.506.342.478,42</b>	<b>95,75%</b>
- Personal Permanente	18.683.389.393,00	3.454.142.310,00	22.137.531.703,00	21.715.436.140,40	21.715.436.140,40	20.435.336.884,77	98,09%
- Personal Temporario	16.014.333,00	-1.466.937,00	14.547.396,00	14.011.592,61	14.011.592,61	12.559.603,78	96,32%
- Servicios Extraordinarios	133.040.217,00	55.517.290,00	188.557.507,00	108.571.914,51	108.571.914,51	101.756.771,89	57,58%
- Asignaciones Familiares							
- Asistencia Social al Personal	452.724.909,00	181.026.095,00	633.751.004,00	421.496.260,63	421.496.260,63	369.095.347,77	66,51%
- Beneficios y Compensaciones	1.272.400.815,00	204.571.425,00	1.476.972.240,00	1.230.604.788,37	1.230.604.788,37	1.101.292.395,55	83,32%
- Gabinete de autoridades superiores							
- Personal Contratado	1.222.210.965,00	516.801.162,00	1.739.012.127,00	1.587.640.720,44	1.587.640.720,44	1.486.301.474,66	91,30%
<b>2 Bienes de Consumo</b>	<b>236.047.573,00</b>	<b>120.000.000,00</b>	<b>356.047.573,00</b>	<b>268.712.397,09</b>	<b>250.603.917,10</b>	<b>224.389.676,98</b>	<b>70,38%</b>
<b>3 Servicios no Personales</b>	<b>6.607.284.564,00</b>	<b>1.524.623.740,00</b>	<b>8.131.908.304,00</b>	<b>6.963.414.298,28</b>	<b>6.672.730.065,74</b>	<b>6.297.836.877,99</b>	<b>82,06%</b>
<b>4 Bienes de Uso</b>	<b>1.004.109.538,00</b>	<b>253.234.000,00</b>	<b>1.257.343.538,00</b>	<b>523.016.884,73</b>	<b>502.667.215,44</b>	<b>398.626.481,44</b>	<b>39,98%</b>
<b>5 Transferencias</b>	<b>2.151.959.678.909,00</b>	<b>1.387.965.336.938,00</b>	<b>3.539.925.015.847,00</b>	<b>3.499.616.952.777,48</b>	<b>3.499.608.745.335,76</b>	<b>3.485.991.080.979,17</b>	<b>98,86%</b>
- Corrientes	2.151.959.678.909,00	1.387.965.336.938,00	3.539.925.015.847,00	3.499.616.952.777,48	3.499.608.745.335,76	3.485.991.080.979,17	98,86%
.Al Sector Privado	2.055.974.547.796,00	1.353.120.136.938,00	3.409.094.684.734,00	3.371.249.081.762,19	3.371.241.051.551,70	3.357.623.735.305,02	98,89%
.A la Adm. Nacional							
.A otras entidades del Sector Público Nacional	68.975.991.113,00	25.569.200.000,00	94.545.191.113,00	92.110.916.260,54	92.110.739.046,22	92.110.390.936,31	97,43%
.A Universidades							
.A Instit. Provinciales y Municip.	27.000.000.000,00	9.250.000.000,00	36.250.000.000,00	36.225.228.306,39	36.225.228.306,38	36.225.228.306,38	99,93%
.Al Exterior	9.140.000,00	26.000.000,00	35.140.000,00	31.726.448,36	31.726.431,46	31.726.431,46	90,29%
- De Capital							
.Al Sector Privado							
.A la Adm. Nacional							
.A otras entidades del Sector Público Nacional							
.A Universidades							
.A Instit. Provinciales y Municip.							
.Al Exterior							
<b>6 Activos Financieros</b>							
- Aportes de Capital							
.A Empresas Privadas							
.A Empresas Publicas							
.A Instituciones Púb.. Financieras							
.A Organismos Internacionales							
.A Fondos Fiduciarios							
.A Otros Organ. Sector Externo							
- Préstamos							
.A Corto Plazo							
.A Largo Plazo							
- Otros Activos Financieros							
<b>7 Servicios de la Deuda</b>							
- Intereses de la Deuda							
.En moneda nacional							
.En moneda extranjera							
- Intereses por Préstamos							
- Comisiones y Otros Gastos de Deuda							
<b>8 Otros Gastos</b>							
<b>TOTAL GASTOS</b>	<b>2.181.586.901.216,00</b>	<b>1.394.273.786.023,00</b>	<b>3.575.860.687.239,00</b>	<b>3.532.449.857.774,54</b>	<b>3.532.112.507.951,00</b>	<b>3.516.418.276.494,00</b>	<b>98,78%</b>

INSTITUCIONES DE SEGURIDAD SOCIAL

ANEXO 3.5.

EJERCICIO 2020

ESTADO DE EJECUCIÓN PRESUPUESTARIA

COMPOSICIÓN DEL GASTO POR FINALIDAD-FUNCIÓN Y NATURALEZA ECONÓMICA

-En Pesos-

BASE DEVENGADO

FINALIDAD FUNCIÓN	GASTOS CORRIENTES							GASTOS DE CAPITAL				TOTAL GASTOS
	GASTOS DE CONSUMO	INTERESES Y OTRAS RENTAS DE LA PROPIEDAD	PRESTACIONES DE LA SEGURIDAD SOCIAL	IMPUESTOS DIRECTOS	OTRAS PÉRDIDAS	TRANSFERENCIAS CORRIENTES	TOTAL GASTOS CORRIENTES	INVERSIÓN REAL DIRECTA	TRANSFERENCIAS DE CAPITAL	INVERSIÓN FINANCIERA	TOTAL GASTOS DE CAPITAL	
<b>1 ADMINISTRACIÓN GUBERNAMENTAL</b> 1.1 LEGISLATIVA 1.2 JUDICIAL 1.3 DIRECCIÓN SUPERIOR EJECUTIVA 1.4 RELACIONES EXTERIORES 1.5 RELACIONES INTERIORES 1.6 ADMINISTRACIÓN FISCAL 1.7 CONTROL DE LA GESTIÓN PÚBLICA 1.8 INFORMACIONES Y ESTADÍSTICAS BÁSICAS												
<b>2 SERVICIOS DE DEFENSA Y SEGURIDAD</b> 2.1 DEFENSA 2.2 SEGURIDAD INTERIOR 2.3 SISTEMA PENAL 2.4 INTELIGENCIA												
<b>3 SERVICIOS SOCIALES</b> 3.1 SALUD 3.2 PROMOCIÓN Y ASISTENCIA SOCIAL 3.3 SEGURIDAD SOCIAL 3.4 EDUCACIÓN Y CULTURA 3.5 CIENCIA Y TÉCNICA 3.6 TRABAJO 3.7 VIVIENDA Y URBANISMO 3.8 AGUA POTABLE Y ALCANTARILLADO 3.9 OTROS SERVICIOS URBANOS	31.921.998.009,48	73.135.134,00	2.452.129.662.063,57	5.962.256,32		1.047.479.083.272,19 81.410.894.575,84	3.531.609.840.735,56 81.410.894.575,84	502.667.215,44			502.667.215,44	3.532.112.507.951,00 81.410.894.575,84
<b>4 SERVICIOS ECONÓMICOS</b> 4.1 ENERGÍA COMBUSTIBLES Y MINERÍA 4.2 COMUNICACIONES 4.3 TRANSPORTE 4.4 ECOLOGÍA Y MEDIO AMBIENTE 4.5 AGRICULTURA 4.6 INDUSTRIA 4.7 COMERCIO, TURISMO Y OTROS SERV. 4.8 SEGUROS Y FINANZAS	31.921.998.009,48	73.135.134,00	2.452.129.662.063,57	5.962.256,32		966.068.188.696,35	3.450.198.946.159,72	502.667.215,44			502.667.215,44	3.450.701.613.375,16
<b>5 DEUDA PÚBLICA-INTERESES</b> 5.1 SERVICIO DE LA DEUDA PÚBLICA												
TOTAL	31.921.998.009,48	73.135.134,00	2.452.129.662.063,57	5.962.256,32		1.047.479.083.272,19	3.531.609.840.735,56	502.667.215,44			502.667.215,44	3.532.112.507.951,00

INSTITUCIONES DE SEGURIDAD SOCIAL

ANEXO 3.6.

EJERCICIO 2020

ESTADO DE EJECUCIÓN PRESUPUESTARIA

COMPOSICIÓN ECONÓMICA DEL GASTO SEGÚN SU OBJETO

BASE DEVENGADO

-En Pesos-

CUENTA		GASTOS EN PERSONAL	BIENES DE CONSUMO	SERVICIOS NO PERSONALES	BIENES DE USO	TRANSFERENCIAS	ACTIVOS FINANCIEROS	SERVICIOS DE LA DEUDA	OTROS GASTOS	TOTAL GASTOS
2.1	GASTOS CORRIENTES	25.077.761.416,96	250.603.917,10	6.672.730.065,74		3.499.608.745.335,76				3.531.609.840.735,56
2.1.2	GASTOS DE CONSUMO	25.077.761.416,96	250.603.917,10	6.593.632.675,42						31.921.998.009,48
2.1.2.1	REMUNERACIONES	25.077.761.416,96								25.077.761.416,96
2.1.2.2	BIENES Y SERVICIOS		250.603.917,10	6.593.632.675,42						6.844.236.592,52
2.1.2.3	IMPUESTOS INDIRECTOS									
2.1.2.5	PREVISIONES Y RESERVAS TÉCNICAS									
2.1.3	INTERESES Y OTRAS RENTAS DE LA PROPIEDAD			73.135.134,00						73.135.134,00
2.1.3.1	INTERESES									
2.1.3.2	ARRENDAMIENTO DE TIERRAS									
2.1.3.3	RENTAS SOBRE BIENES INT.			73.135.134,00						73.135.134,00
2.1.4	PRESTACIONES DE LA SEGURIDAD SOCIAL					2.452.129.662.063,57				2.452.129.662.063,57
2.1.5	IMPUESTOS DIRECTOS			5.962.256,32						5.962.256,32
2.1.6	OTRAS PÉRDIDAS									
2.1.7	TRANSFERENCIAS CORRIENTES					1.047.479.083.272,19				1.047.479.083.272,19
2.1.7.1	AL SECTOR PRIVADO					919.111.389.488,13				919.111.389.488,13
2.1.7.2	AL SECTOR PÚBLICO					128.335.967.352,60				128.335.967.352,60
2.1.7.3	AL SECTOR EXTERNO					31.726.431,46				31.726.431,46
2.2	GASTOS DE CAPITAL				502.667.215,44					502.667.215,44
2.2.1	INVERSIÓN REAL DIRECTA				502.667.215,44					502.667.215,44
2.2.1.1	FORMACIÓN BRUTA DE CAPITAL FIJO				309.481.824,56					309.481.824,56
2.2.1.3	TIERRAS Y TERRENOS									
2.2.1.4	ACTIVOS INTANGIBLES				193.185.390,88					193.185.390,88
2.2.2	TRANSFERENCIAS DE CAPITAL									
2.2.2.1	AL SECTOR PRIVADO									
2.2.2.2	AL SECTOR PÚBLICO									
2.2.2.3	AL SECTOR EXTERNO									
2.2.3	INVERSIÓN FINANCIERA									
2.2.3.1	APORTES DE CAPITAL									
2.2.3.2	CONCESIÓN DE PRÉST.CORTO PLAZO									
2.2.3.6	CONCESIÓN DE PRÉST.LARGO PLAZO									
TOTAL		25.077.761.416,96	250.603.917,10	6.672.730.065,74	502.667.215,44	3.499.608.745.335,76				3.532.112.507.951,00

INSTITUCIONES DE SEGURIDAD SOCIAL

ANEXO 3.7.

EJERCICIO 2020

ESTADO DE EJECUCIÓN PRESUPUESTARIA

COMPOSICIÓN ECONÓMICA DEL GASTO POR FUENTE DE FINANCIAMIENTO

BASE DEVENGADO

-En Pesos-

CUENTA		FUENTES INTERNAS						FUENTES EXTERNAS			TOTAL DE GASTOS
		TESORO NACIONAL	RECURSOS PROPIOS	REC.C/AFFECT.ESPEC.	TRANSF. INTERNAS	CRÉDITO INTERNO	TOTAL FUENTES INTERNAS	TRANSF. EXTERNAS	CRÉDITO EXTERNO	TOTAL FUENTES EXTERNAS	
2.1	GASTOS CORRIENTES	1.197.045.080.202,64	1.815.648.306.562,44	18.096.611,13	105.906.048.185,66	412.944.790.060,70	3.531.562.321.622,57		47.519.112,99	47.519.112,99	3.531.609.840.735,56
2.1.2	GASTOS DE CONSUMO	189.788.750,24	31.684.690.146,25				31.874.478.896,49		47.519.112,99	47.519.112,99	31.921.998.009,48
2.1.2.1	REMUNERACIONES		25.077.761.416,96				25.077.761.416,96				25.077.761.416,96
2.1.2.2	BIENES Y SERVICIOS	189.788.750,24	6.606.928.729,29				6.796.717.479,53		47.519.112,99	47.519.112,99	6.844.236.592,52
2.1.2.3	IMPUESTOS INDIRECTOS										
2.1.2.5	PREVISIONES Y RESERVAS TÉCNICAS										
2.1.3	INTERESES Y OTRAS RENTAS DE LA PROPIEDAD		73.135.134,00				73.135.134,00				73.135.134,00
2.1.3.1	INTERESES										
2.1.3.2	ARRENDAMIENTO DE TIERRAS										
2.1.3.3	RENTAS SOBRE BIENES INT.		73.135.134,00				73.135.134,00				73.135.134,00
2.1.4	PRESTACIONES DE LA SEGURIDAD SOCIAL	748.891.165.678,45	1.306.210.597.249,34	18.096.611,13	105.906.048.185,66	291.103.754.338,99	2.452.129.662.063,57				2.452.129.662.063,57
2.1.5	IMPUESTOS DIRECTOS		5.962.256,32				5.962.256,32				5.962.256,32
2.1.6	OTRAS PÉRDIDAS										
2.1.7	TRANSFERENCIAS CORRIENTES	447.964.125.773,95	477.673.921.776,53			121.841.035.721,71	1.047.479.083.272,19				1.047.479.083.272,19
2.1.7.1	AL SECTOR PRIVADO	420.784.792.882,02	386.469.285.532,14			111.857.311.073,97	919.111.389.488,13				919.111.389.488,13
2.1.7.2	AL SECTOR PÚBLICO	27.179.332.891,93	91.172.909.812,93			9.983.724.647,74	128.335.967.352,60				128.335.967.352,60
2.1.7.3	AL SECTOR EXTERNO		31.726.431,46				31.726.431,46				31.726.431,46
2.2	GASTOS DE CAPITAL		502.667.215,44				502.667.215,44				502.667.215,44
2.2.1	INVERSIÓN REAL DIRECTA		502.667.215,44				502.667.215,44				502.667.215,44
2.2.1.1	FORMACIÓN BRUTA DE CAPITAL FIJO		309.481.824,56				309.481.824,56				309.481.824,56
2.2.1.3	TIERRAS Y TERRENOS										
2.2.1.4	ACTIVOS INTANGIBLES		193.185.390,88				193.185.390,88				193.185.390,88
2.2.2	TRANSFERENCIAS DE CAPITAL										
2.2.2.1	AL SECTOR PRIVADO										
2.2.2.2	AL SECTOR PÚBLICO										
2.2.2.3	AL SECTOR EXTERNO										
2.2.3	INVERSIÓN FINANCIERA										
2.2.3.1	APORTES DE CAPITAL										
2.2.3.2	CONCESIÓN DE PRÉST.CORTO PLAZO										
2.2.3.6	CONCESIÓN DE PRÉST.LARGO PLAZO										
TOTAL		1.197.045.080.202,64	1.816.150.973.777,88	18.096.611,13	105.906.048.185,66	412.944.790.060,70	3.532.064.988.838,01		47.519.112,99	47.519.112,99	3.532.112.507.951,00

INSTITUCIONES DE SEGURIDAD SOCIAL

ANEXO 3.8.

EJERCICIO 2020

ESTADO DE EJECUCIÓN PRESUPUESTARIA

COMPOSICIÓN INSTITUCIONAL DEL GASTO POR FINALIDADES

BASE DEVENGADO

-En Pesos-

INSTITUCIÓN		ADMINISTRACIÓN GUBERNAMENTAL	DEFENSA Y SEGURIDAD	SERVICIOS SOCIALES	SERVICIOS ECONÓMICOS	DEUDA PUBLICA	TOTAL
41	MINISTERIO DE SEGURIDAD 250 CAJA DE RETIROS, JUB. Y PENS. DE LA POLICÍA FEDERAL ARG.			95.123.573.845,21 95.123.573.845,21			95.123.573.845,21 95.123.573.845,21
45	MINISTERIO DE DEFENSA 470 INST. AYUDA FINANC. PARA PAGO DE RET. Y PENS. MILITARES			73.833.116.231,92 73.833.116.231,92			73.833.116.231,92 73.833.116.231,92
75	MINISTERIO DE TRABAJO, EMPLEO Y SEGURIDAD SOCIAL 850 ADMINISTRACIÓN NACIONAL DE SEGURIDAD SOCIAL			3.363.155.817.873,87 3.363.155.817.873,87			3.363.155.817.873,87 3.363.155.817.873,87
TOTAL				3.532.112.507.951,00			3.532.112.507.951,00

INSTITUCIONES DE SEGURIDAD SOCIAL

EJERCICIO 2020

ESTADO DE EJECUCIÓN PRESUPUESTARIA

COMPOSICIÓN DEL GASTO POR INSTITUCIÓN Y NATURALEZA ECONÓMICA

ANEXO 3.9.

BASE DEVENGADO

-En Pesos-

INSTITUCIÓN		GASTOS CORRIENTES						GASTOS DE CAPITAL				TOTAL GASTOS	
		GASTOS DE CONSUMO	INTERESES Y OTRAS RENTAS DE LA PROPIEDAD	PRESTAC. DE LA SEGURIDAD SOCIAL	IMPUESTOS DIRECTOS	OTRAS PERDIDAS	TRANSFERENCIAS CORRIENTES	TOTAL GASTOS CORRIENTES	INVERSIÓN REAL DIRECTA	TRANSFERENCIAS DE CAPITAL	INVERSIÓN FINANCIERA		TOTAL GASTOS DE CAPITAL
41	MINISTERIO DE SEGURIDAD 250 CAJA DE RETIROS, JUB. Y PENSIONES DE LA POLICIA FEDERAL ARG.	362.144.477,05 362.144.477,05		94.757.619.065,85 94.757.619.065,85				95.119.763.542,90 95.119.763.542,90	3.810.302,31 3.810.302,31			3.810.302,31 3.810.302,31	95.123.573.845,21 95.123.573.845,21
45	MINISTERIO DE DEFENSA 470 INST. AYUDA FINANC. PARA PAGO DE RET. Y PENS. MILITARES	189.334.417,34 189.334.417,34		73.629.456.102,12 73.629.456.102,12	5.961.556,32 5.961.556,32			73.824.752.075,78 73.824.752.075,78	8.364.156,14 8.364.156,14			8.364.156,14 8.364.156,14	73.833.116.231,92 73.833.116.231,92
75	MINISTERIO DE TRABAJO, EMPLEO Y SEGURIDAD SOCIAL 850 ADMINISTRACION NACIONAL DE SEGURIDAD SOCIAL	31.370.519.115,09 31.370.519.115,09	73.135.134,00 73.135.134,00	2.283.742.586.895,60 2.283.742.586.895,60	700,00 700,00		1.047.479.083.272,19 1.047.479.083.272,19	3.362.665.325.116,88 3.362.665.325.116,88	490.492.756,99 490.492.756,99			490.492.756,99 490.492.756,99	3.363.155.817.873,87 3.363.155.817.873,87
TOTAL		31.921.998.009,48	73.135.134,00	2.452.129.662.063,57	5.962.256,32		1.047.479.083.272,19	3.531.609.840.735,56	502.667.215,44			502.667.215,44	3.532.112.507.951,00

INSTITUCIONES DE SEGURIDAD SOCIAL

ANEXO 3.10.

EJERCICIO 2020

ESTADO DE EJECUCIÓN PRESUPUESTARIA

COMPOSICIÓN DEL GASTO POR INSTITUCIONES Y OBJETO

BASE DEVENGADO

-En Pesos-

CONCEPTO	GASTOS EN PERSONAL	BIENES DE CONSUMO	SERVICIOS NO PERSONALES	BIENES DE USO	TRANSFERENCIAS	ACTIVOS FINANCIEROS	SERVICIOS DE LA DEUDA	OTROS GASTOS	TOTAL
41 MINISTERIO DE SEGURIDAD	277.152.228,38	9.825.950,67	75.166.298,00	3.810.302,31	94.757.619.065,85	0,00	0,00	0,00	95.123.573.845,21
250 CAJA DE RETIROS, JUB. Y PENSIONES DE LA POLICÍA FEDERAL ARG.	277.152.228,38	9.825.950,67	75.166.298,00	3.810.302,31	94.757.619.065,85	0,00	0,00	0,00	95.123.573.845,21
45 MINISTERIO DE DEFENSA	181.745.463,40	1.003.590,00	12.546.920,26	8.364.156,14	73.629.456.102,12	0,00	0,00	0,00	73.833.116.231,92
470 INST. AYUDA FINANC. PARA PAGO DE RET. Y PENS. MILITARES	181.745.463,40	1.003.590,00	12.546.920,26	8.364.156,14	73.629.456.102,12	0,00	0,00	0,00	73.833.116.231,92
75 MINISTERIO DE TRABAJO, EMPLEO Y SEGURIDAD SOCIAL	24.618.863.725,18	239.774.376,43	6.585.016.847,48	490.492.756,99	3.331.221.670.167,79	0,00	0,00	0,00	3.363.155.817.873,87
850 ADMINISTRACIÓN NACIONAL DE SEGURIDAD SOCIAL	24.618.863.725,18	239.774.376,43	6.585.016.847,48	490.492.756,99	3.331.221.670.167,79	0,00	0,00	0,00	3.363.155.817.873,87
TOTAL	25.077.761.416,96	250.603.917,10	6.672.730.065,74	502.667.215,44	3.499.608.745.335,76	0,00	0,00	0,00	3.532.112.507.951,00



INSTITUCIONES DE SEGURIDAD SOCIAL

EJERCICIO 2020

ESTADO DE EJECUCIÓN PRESUPUESTARIA

DISTRIBUCIÓN INSTITUCIONAL DEL GASTO SEGÚN FUENTE DE FINANCIAMIENTO

ANEXO 3.11

BASE DEVENGADO

-En Pesos-

INSTITUCIÓN	FUENTES INTERNAS						FUENTES EXTERNAS			TOTAL GASTOS
	TESORO NACIONAL	RECURSOS PROPIOS	RECURSOS CON AFECT. ESPECIFICA	TRANSFERENCIAS INTERNAS	CREDITO INTERNO	TOTAL FUENTES INTERNAS	TRANSFERENCIAS EXTERNAS	CREDITO EXTERNO	TOTAL FUENTES EXTERNAS	
41 MINISTERIO DE SEGURIDAD 250 CAJA DE RETIROS, JUB. Y PENSIONES DE LA POLICÍA FEDERAL ARG.		41.118.980.920,90 41.118.980.920,90	18.096.611,13 18.096.611,13	53.986.496.313,18 53.986.496.313,18		95.123.573.845,21 95.123.573.845,21				95.123.573.845,21 95.123.573.845,21
45 MINISTERIO DE DEFENSA 470 INST. AYUDA FINANC. PARA PAGO DE RET. Y PENS. MILITARES		21.913.564.359,44 21.913.564.359,44		51.919.551.872,48 51.919.551.872,48		73.833.116.231,92 73.833.116.231,92				73.833.116.231,92 73.833.116.231,92
75 MINISTERIO DE TRABAJO, EMPLEO Y SEGURIDAD SOCIAL 850 ADMINISTRACIÓN NACIONAL DE SEGURIDAD SOCIAL	1.197.045.080.202,64 1.197.045.080.202,64	1.753.118.428.497,54 1.753.118.428.497,54			412.944.790.060,70 412.944.790.060,70	3.363.108.298.760,88 3.363.108.298.760,88		47.519.112,99 47.519.112,99	47.519.112,99 47.519.112,99	3.363.155.817.873,87 3.363.155.817.873,87
TOTAL	1.197.045.080.202,64	1.816.150.973.777,88	18.096.611,13	105.906.048.185,66	412.944.790.060,70	3.532.064.988.838,01		47.519.112,99	47.519.112,99	3.532.112.507.951,00

## Presupuesto de Recursos

EJERCICIO 2020

COMPOSICIÓN DE LOS RECURSOS POR RUBRO

-En Pesos-				
RUBRO	CALCULADO ORIGINAL	MODIFICACIONES	CALCULADO VIGENTE	RECAUDADO
<b>I INGRESOS TRIBUTARIOS</b>	<b>561.536.500.000,00</b>	<b>210.211.987.304,00</b>	<b>771.748.487.304,00</b>	<b>769.293.777.108,81</b>
- Ganancias				
- Ganancia Mínima Presunta				
- Bienes Personales				
- Valor Agregado	154.536.500.000,00	34.505.442.110,00	189.041.942.110,00	188.842.478.592,66
- Internos Unificados				20.000,00
- Combustibles líquidos	42.427.700.000,00	8.271.107.869,00	50.698.807.869,00	51.434.099.923,30
- Débitos y Créditos en Cuentas Bancarias	341.671.900.000,00	101.292.812.718,00	442.964.712.718,00	440.834.209.270,85
- Consumo de Energía Eléctrica				
- Aranceles Importaciones				
- Aranceles Exportaciones				
- Estadística				
- Para una Argentina Inclusiva y Solidaria (PAIS)		55.748.835.546,00	55.748.835.546,00	55.484.855.622,00
- Otros Tributarios	22.900.400.000,00	10.393.789.061,00	33.294.189.061,00	32.698.113.700,00
. Monotributo impositivo - Anses	14.010.100.000,00	5.979.830.100,00	19.989.930.100,00	20.027.133.700,00
. ANSES - Adicional Cigarrillos	8.890.300.000,00	4.413.958.961,00	13.304.258.961,00	12.670.980.000,00
. Fondo ATN a Provincias - 1% coparticipados brutos				
. Fondo Nacional del Turismo				
. Fondo Nacional de la Justicia				
. 15% coparticipados brutos				
. Otros				
<b>II INGRESOS NO TRIBUTARIOS</b>	<b>1.940.484.000,00</b>		<b>1.940.484.000,00</b>	<b>1.363.563.977,73</b>
- Tasas				
- Derechos				
- Primas				
- Regalía				
- Alquileres				
- Multas				465.813,12
- Otros	1.940.484.000,00		1.940.484.000,00	1.363.098.164,61
<b>III APORTES Y CONTRIBUCIONES</b>	<b>1.042.554.384.440,00</b>	<b>257.670.314.144,00</b>	<b>1.300.224.698.584,00</b>	<b>1.300.111.848.116,22</b>
- A la Seguridad Social	1.042.554.384.440,00	257.670.314.144,00	1.300.224.698.584,00	1.300.099.812.825,56
- Otras				12.035.290,66
<b>IV VENTA BS. Y SS. DE ADMINISTRACIONES PÚBLICAS</b>				
<b>V INGRESOS DE OPERACIÓN</b>				
<b>VI RENTAS DE LA PROPIEDAD</b>	<b>319.593.183.069,00</b>		<b>319.593.183.069,00</b>	<b>175.365.280.358,75</b>
- Intereses	319.593.183.069,00		319.593.183.069,00	175.365.280.358,75
. En moneda nacional	252.746.409.904,00		252.746.409.904,00	161.998.631.237,13
. En moneda extranjera	66.846.773.165,00		66.846.773.165,00	13.366.649.121,62
- Otras Rentas				
<b>VII TRANSFERENCIAS CORRIENTES</b>				
. Del Sector Privado				
. Del Sector Público				
. Del Sector Externo				
<b>VIII RECURSOS DE CAPITAL</b>	<b>80.016.975.170,00</b>	<b>42.032.000.000,00</b>	<b>122.048.975.170,00</b>	<b>83.632.276.290,67</b>
- Recursos Propios De Capital				
- Transferencias de Capital				
. Del Sector Privado				
. Del Sector Público				
. Del Sector Externo				
- Venta de Acciones y Participaciones de Capital	80.016.975.170,00	42.032.000.000,00	122.048.975.170,00	83.632.276.290,67
- Recuperación de Préstamos				
. A Corto Plazo				
. A Largo Plazo				
<b>IX TOTAL</b>	<b>2.005.641.526.679,00</b>	<b>509.914.301.448,00</b>	<b>2.515.555.828.127,00</b>	<b>2.329.766.745.852,18</b>

INSTITUCIONES DE SEGURIDAD SOCIAL

ANEXO 3.13.

EJERCICIO 2020

ESTADO DE EJECUCIÓN PRESUPUESTARIA

COMPOSICIÓN DE RECURSOS SEGÚN SU NATURALEZA ECONÓMICA

-En Pesos-

CUENTA		CALCULADO ORIGINAL	MODIFICACIONES	CALCULADO VIGENTE	RECAUDADO
1.1	INGRESOS CORRIENTES	1.925.624.551.509,00	467.882.301.448,00	2.393.506.852.957,00	2.246.134.469.561,51
1.1.1	INGRESOS TRIBUTARIOS	561.536.500.000,00	210.211.987.304,00	771.748.487.304,00	769.293.777.108,81
1.1.1.1	IMPUESTOS DIRECTOS				
1.1.1.2	IMPUESTOS INDIRECTOS	561.536.500.000,00	210.211.987.304,00	771.748.487.304,00	769.293.777.108,81
1.1.2	APORTES Y CONTRIBUCIONES A LA SEG SOCIAL	1.042.554.384.440,00	257.670.314.144,00	1.300.224.698.584,00	1.300.111.848.116,22
1.1.3	INGRESOS NO TRIBUTARIOS	1.940.484.000,00		1.940.484.000,00	1.363.563.977,73
1.1.3.1	TASAS				
1.1.3.2	DERECHOS				
1.1.3.3	OTROS NO TRIBUTARIOS	1.940.484.000,00		1.940.484.000,00	1.363.563.977,73
1.1.4	VENTAS DE BS. Y SERVICIOS DE LAS ADM. PÚB.				
1.1.5	INGRESOS DE OPERACIÓN				
1.1.6	RENTAS DE LA PROPIEDAD	319.593.183.069,00		319.593.183.069,00	175.365.280.358,75
1.1.6.1	INTERESES	319.593.183.069,00		319.593.183.069,00	175.365.280.358,75
1.1.6.2	DIVIDENDOS				
1.1.6.3	ARRENDAMIENTO DE TIERRAS Y TERRENOS				
1.1.6.4	DERECHOS SOBRE BIENES INTANGIBLES				
1.1.7	TRANSFERENCIAS CORRIENTES				
1.1.7.1	DEL SECTOR PRIVADO				
1.1.7.2	DEL SECTOR PÚBLICO				
1.1.7.3	DEL SECTOR EXTERNO				
1.2	RECURSOS DE CAPITAL	80.016.975.170,00	42.032.000.000,00	122.048.975.170,00	83.632.276.290,67
1.2.1	RECURSOS PROPIOS DE CAPITAL				
1.2.1.1	VENTA DE ACTIVOS				
1.2.2	TRANSFERENCIAS DE CAPITAL				
1.2.2.1	DEL SECTOR PRIVADO				
1.2.2.2	DEL SECTOR PÚBLICO				
1.2.2.3	DEL SECTOR EXTERNO				
1.2.3	DISMINUCIÓN DE LA INVERSIÓN FINANCIERA	80.016.975.170,00	42.032.000.000,00	122.048.975.170,00	83.632.276.290,67
1.2.3.1	VENTA DE ACCIONES Y PARTIC. DE CAPITAL	80.016.975.170,00	42.032.000.000,00	122.048.975.170,00	83.632.276.290,67
1.2.3.2	RECUP. DE PRÉSTAMOS DE CORTO PLAZO				
1.2.3.6	RECUP. DE PRÉSTAMOS DE LARGO PLAZO				
TOTAL		2.005.641.526.679,00	509.914.301.448,00	2.515.555.828.127,00	2.329.766.745.852,18

EJERCICIO 2020

ESTADO DE EJECUCIÓN PRESUPUESTARIA

COMPOSICIÓN DE LOS RECURSOS POR INSTITUCIÓN, ENTIDAD Y RUBRO

-En Pesos-				
INSTITUCIÓN ENTIDAD RECURSO	CALCULADO ORIGINAL	MODIFICACIONES	CALCULADO VIGENTE	RECAUDADO
<b>41 MINISTERIO DE SEGURIDAD</b>	<b>29.224.969.859,00</b>	<b>11.511.530.616,00</b>	<b>40.736.500.475,00</b>	<b>41.226.845.933,19</b>
250 CAJA DE RETIROS, JUB Y PENSIONES DE LA POLICÍA FEDERAL ARG	29.224.969.859,00	11.511.530.616,00	40.736.500.475,00	41.226.845.933,19
12.6 Multas				465.813,12
12.9 Otros no tributarios	96.000.000,00		96.000.000,00	255.926.324,80
13.1 Aportes y Contribuciones a la Seguridad Social	28.951.059.305,00	11.511.530.616,00	40.462.589.921,00	40.970.453.795,27
16.2 Intereses por depósitos	147.268.999,00		147.268.999,00	
16.3 Intereses por títulos y valores	30.641.555,00		30.641.555,00	
<b>45 MINISTERIO DE DEFENSA</b>	<b>22.320.840.947,00</b>	<b>34.209.810,00</b>	<b>22.355.050.757,00</b>	<b>21.911.751.684,89</b>
470 INST. DE AYUDA FINAN.PARA PAGO DE RETIROS Y PENS. MILITARES	22.320.840.947,00	34.209.810,00	22.355.050.757,00	21.911.751.684,89
13.1 Aportes y Contribuciones a la Seguridad Social	22.320.840.947,00	34.209.810,00	22.355.050.757,00	21.911.751.684,89
<b>75 MINISTERIO DE TRABAJO, EMPLEO Y SEGURIDAD SOCIAL</b>	<b>1.954.095.715.873,00</b>	<b>498.368.561.022,00</b>	<b>2.452.464.276.895,00</b>	<b>2.266.628.148.234,10</b>
850 ADMINISTRACIÓN NACIONAL DE SEGURIDAD SOCIAL	1.954.095.715.873,00	498.368.561.022,00	2.452.464.276.895,00	2.266.628.148.234,10
11.6 Impuestos sobre la prod., el consumo, y las transacciones	538.636.100.000,00	144.069.362.697,00	682.705.462.697,00	681.110.807.786,81
11.7 Impuestos sobre el comercio exterior		55.748.835.546,00	55.748.835.546,00	55.484.855.622,00
11.9 Otros recursos tributarios	22.900.400.000,00	10.393.789.061,00	33.294.189.061,00	32.698.113.700,00
12.9 Otros no tributarios	1.844.484.000,00		1.844.484.000,00	1.107.171.839,81
13.1 Aportes y Contribuciones a la Seguridad Social	991.282.484.188,00	246.124.573.718,00	1.237.407.057.906,00	1.237.217.607.345,40
13.2 Otras contribuciones				12.035.290,66
16.1 Intereses por préstamos	40.309.811.072,00		40.309.811.072,00	45.154.205.507,36
16.2 Intereses por depósitos	15.672.533.943,00		15.672.533.943,00	16.575.455.500,37
16.3 Intereses por títulos y valores	263.432.927.500,00		263.432.927.500,00	113.635.619.351,02
32.1 Vta. de acciones y partic. de capital de emp. Privadas nacionales	79.999.975.170,00	42.032.000.000,00	122.031.975.170,00	83.626.320.092,04
32.3 Vta. de acciones y partic. de capital de emp. publ. no financ.	17.000.000,00		17.000.000,00	5.956.198,63
<b>TOTAL</b>	<b>2.005.641.526.679,00</b>	<b>509.914.301.448,00</b>	<b>2.515.555.828.127,00</b>	<b>2.329.766.745.852,18</b>

## Financiamiento

INSTITUCIONES DE SEGURIDAD SOCIAL

ANEXO 3.15.

EJERCICIO 2020

ESTADO DE EJECUCIÓN PRESUPUESTARIA

APLICACIONES FINANCIERAS

-En pesos-

CONCEPTO		CRÉDITO INICIAL	MODIFICACIONES	CRÉDITO DEFINITIVO	COMPROMISO	DEVENGADO	PAGADO	% DE DEVENGADO
2.3	APLICACIONES FINANCIERAS							
2.3.1	INVERSIÓN FINANCIERA	471.834.775.170,00	38.923.500.000,00	510.758.275.170,00	192.236.360.723,12	280.558.548.002,92	192.236.360.723,12	54,93%
2.3.1.1	Aportes de Capital							
2.3.1.2	Concesión de Préstamos a Corto Plazo							
2.3.1.3	Adquisición de títulos y valores	274.451.000.000,00		274.451.000.000,00	175.998.414.903,18	175.998.414.903,18	175.998.414.903,18	64,13 %
2.3.1.4	Incremento Otros Activos Financieros	197.383.775.170,00	38.923.500.000,00	236.307.275.170,00	16.237.945.819,94	16.237.945.819,94	16.237.945.819,94	6,87%
	Incremento de Disponibilidades					33.973.122.259,46		
	Incremento de Contribuciones a cobrar					54.349.065.020,34		
2.3.1.6	Concesión de Préstamos de Largo Plazo							
2.3.2	AMORTIZACIÓN DE DEUDA Y DISM. DE OTROS PASIVOS	58.018.646.000,00	9.000.000.000,00	67.018.646.000,00	62.617.452.216,56	62.617.355.342,18	58.578.873.897,75	93,43%
2.3.2.1	Amortización de deuda en moneda nacional a Corto Plazo							
2.3.2.2	Amortización de deuda en moneda extranjera a Corto Plazo							
2.3.2.3	Amortización Préstamos a Corto Plazo							
2.3.2.5	Disminución de Otros Pasivos							
2.3.2.6	Amortización deuda en moneda nacional a Largo Plazo							
2.3.2.7	Amortización deuda en moneda extranjera a Largo Plazo							
2.3.2.8	Amortización de Préstamos a Largo Plazo							
2.3.2.9	Amortización deuda no financiera	58.018.646.000,00	9.000.000.000,00	67.018.646.000,00	62.617.452.216,56	62.617.355.342,18	58.578.873.897,75	93,43%
2.3.3	DISMINUCIÓN DEL PATRIMONIO							
2.3.3.1	Disminución de capital							
2.3.3.2	Disminución de reservas							
2.3.3.3	Disminución de resultados acumulados							
2.3.4	GASTOS FIGURATIVOS PARA APLICACIONES FINANCIERAS	6.395.774,00	8.029.622,00	14.425.396,00	14.425.394,93	14.425.394,93	14.425.394,93	100,00%
2.3.4.1.1	A la Administración Central	6.395.774,00	8.029.622,00	14.425.396,00	14.425.394,93	14.425.394,93	14.425.394,93	100,00%
2.3.4.1.2	A Instituciones Descentralizadas							
2.3.4.1.3	A Instituciones de Seguridad Social							
TOTAL APLICACIONES FINANCIERAS		529.859.816.944,00	47.931.529.622,00	577.791.346.566,00	254.868.238.334,61	343.190.328.740,03	250.829.660.015,80	59,40%

INSTITUCIONES DE SEGURIDAD SOCIAL

ANEXO 3.16.

EJERCICIO 2020

ESTADO DE EJECUCIÓN PRESUPUESTARIA

FUENTES FINANCIERAS

-En Pesos-

CONCEPTO		CALCULADO INICIAL	MODIFICACIONES	CALCULADO DEFINITIVO	RECAUDADO
1.3	FUENTES FINANCIERAS				
1.3.1	DISMINUCIÓN DE LA INVERSIÓN FINANCIERA	169.002.171.196,00	200.547.100,00	169.202.718.296,00	73.518.519.365,56
1.3.1.1	Venta de Acciones y Participaciones de Capital				
1.3.1.2	Recuperación de Préstamos a Corto Plazo				
1.3.1.3	Venta de Títulos y Valores				
1.3.1.4	Disminución Otros Activos Financieros	169.002.171.196,00	200.547.100,00	169.202.718.296,00	38.254.909.099,03
	Disminución de Disponibilidades				35.263.610.266,53
	Disminución de Contribuciones a cobrar				
1.3.1.6	Recuperación de Préstamos a Largo Plazo				
1.3.2	ENDEUDAMIENTO PÚBLICO E INCREM. OTROS PASIVOS	519.939.077,00	111.201.129,00	631.140.206,00	20.116.676.416,24
1.3.2.1	Colocación de deuda en moneda nacional a corto plazo				
1.3.2.2	Colocación de deuda en moneda extranjera a corto plazo				
1.3.2.3	Obtención de Préstamos a Corto Plazo				
1.3.2.5	Incremento de Otros Pasivos				
	Deuda Exigible				20.069.749.666,24
1.3.2.6	Colocación de deuda en moneda nacional a largo plazo				
1.3.2.7	Colocación de deuda en moneda extranjera a largo plazo				
1.3.2.8	Obtención de Préstamos a Largo Plazo	519.939.077,00	111.201.129,00	631.140.206,00	46.926.750,00
1.3.3	INCREMENTO DEL PATRIMONIO				
1.3.3.1	Incremento del Capital				
1.3.3.2	Incremento de Reservas				
1.3.3.3	Incremento de Resultados Acumulados				
1.3.4	CONTRIBUCIONES FIGURATIVAS PARA APLICACIONES FINANCIERAS	8.705.346.000,00		8.705.346.000,00	6.484.397.190,00
1.3.4.1.1	De la Administración Central	8.705.346.000,00		8.705.346.000,00	6.484.397.190,00
1.3.4.1.2	De Instituciones Descentralizadas				
1.3.4.1.3	De Instituciones de Seguridad Social				
TOTAL FUENTES FINANCIERAS		178.227.456.273,00	311.748.229,00	178.539.204.502,00	100.119.592.971,80



**ESTADO DE MOVIMIENTOS FINANCIEROS**  
**UNIDADES EJECUTORAS DE PRÉSTAMOS Y**  
**TRANSFERENCIAS EXTERNAS**

## **UNIDADES EJECUTORAS DE PRÉSTAMOS Y TRANSFERENCIAS EXTERNAS**

### **Introducción y Marco Normativo.**

Con motivo del cierre del ejercicio 2020, la Resolución N° 196/20 de la Secretaría de Hacienda dispuso, en cumplimiento de la Ley N° 24.156 y sus normas modificatorias, que los organismos tanto de la Administración Central como Descentralizados debían presentar, además de sus estados financieros, los cuadros correspondientes a las Unidades Ejecutoras de Préstamos Externos (UEPEX) y de Transferencias Externas, incorporadas a sus presupuestos.

En ese contexto, la Contaduría General de la Nación (CGN) recibió los Estados Financieros remitidos por los responsables de proyectos parcialmente financiados con las fuentes de financiamiento 21 (Transferencias Externas) y 22 (Crédito Externo), cuyo universo ascendió a 207 para el ejercicio 2020.

De dicho universo, se computaron proyectos que han sido financiados con transferencias externas y con contraparte local, en virtud de la vigencia de convenios de donación y/o transferencias no reembolsables.

Por otra parte, se recibió la información de proyectos que han sido financiados con crédito externo y contraparte local, en el marco de préstamos otorgados por los siguientes Organismos Internacionales: Banco Interamericano de Desarrollo (BID), Corporación Andina de Fomento (CAF), Banco Internacional de Reconstrucción y Fomento (BIRF), Fondo Financiero para el Desarrollo de la Cuenca del Plata (FONPLATA), Fondo Internacional para el Desarrollo Agrícola (FIDA), Banco Centroamericano de Integración Económica (BCIE), Banco de Desarrollo de China (CDB), Banco de Exportaciones e Importaciones de China (Exim Bank of China), Banco Europeo de Inversiones (BEI), Banco Credit Agricole de Francia (CA-CIB) y un empréstito del Gobierno de Italia para la financiación del Programa a favor del Sistema de Salud Público Argentino II.

A continuación se muestran los gráficos con la distribución de los proyectos con financiamiento externo (fuente 21 y 22) por organismo de la Administración Pública Nacional. Se considera relevante apreciar la cantidad de proyectos con financiamiento externo que se desarrollan en cada SAF, como un parámetro de la significatividad que los mismos tienen en los organismos a los cuales pertenecen. Esta observación se realiza al mismo tiempo que se evalúan las interrelaciones existentes al interior de cada organismo, entre las áreas que intervienen en la generación de toda la información.

### Cantidad de Proyectos con Financiamiento Externo en Organismos de la Administración Central al 31/12/20

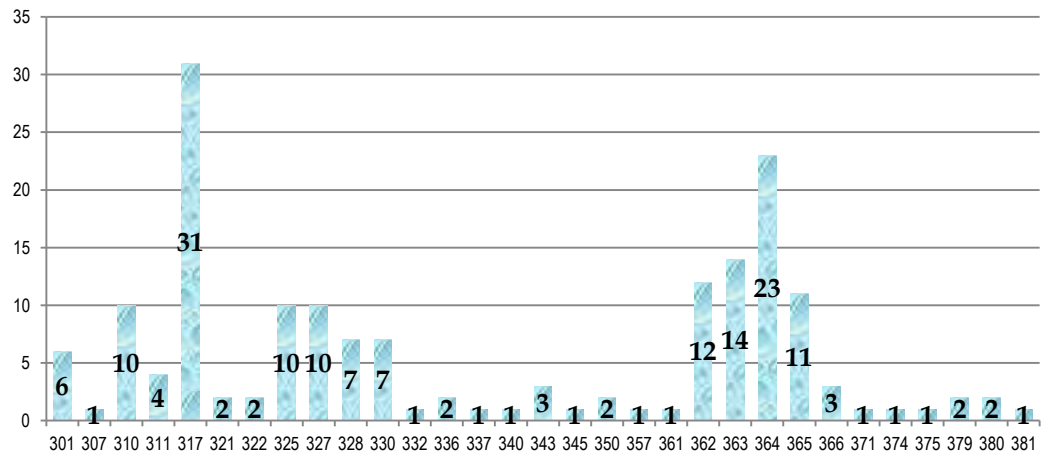

### Cantidad de Proyectos con Financiamiento Externo en Organismos Descentralizados al 31/12/20

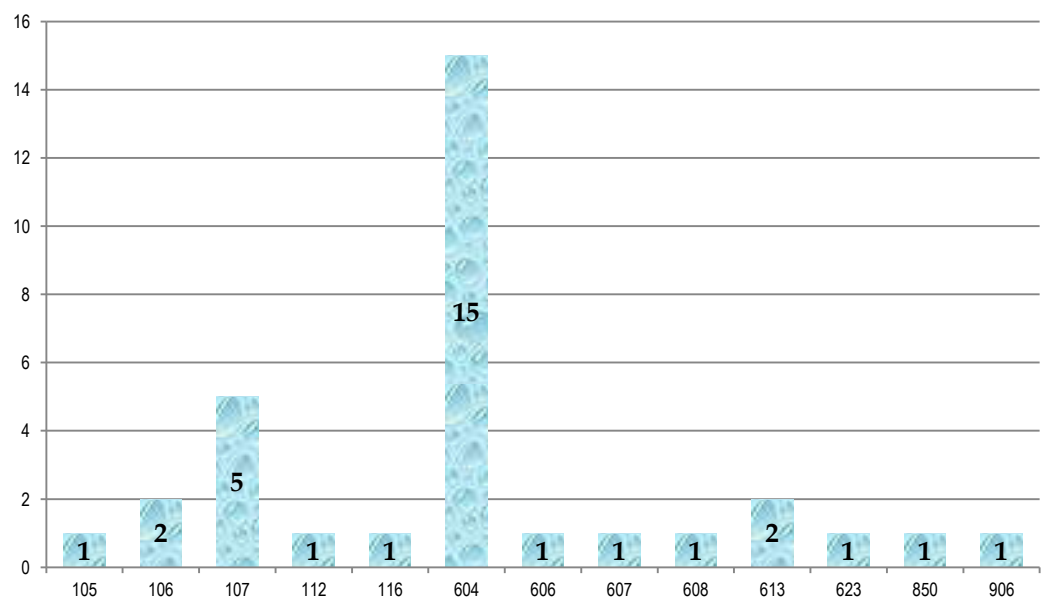

Antes de comenzar a detallar los pormenores propios del cierre al 31 de diciembre de 2020, es menester resaltar el cumplimiento de las normas cuyo sujeto de aplicación son las Unidades Ejecutoras de Préstamos Externos (UEPEX) y de Transferencias Externas, en particular la Resolución N° 396/06 de la Secretaría de Hacienda.

La referida norma exige que los responsables de estos proyectos presenten de manera trimestral la información que dé cuenta de su situación financiera y presupuestaria a lo largo del ejercicio.

Para el primer trimestre del año 2020 se ha verificado un cumplimiento del 60,43%, lo que representó un total de 113 proyectos del universo de UEPEX activas en ese período.

Del mismo modo, el nivel de cumplimiento comprobado para el corte al 30 de junio de 2020, reveló que 154 proyectos presentaron la correspondiente información, lo cual constituyó el 81,48% de las UEPEX activas en el semestre.

Por otra parte, se observó que 179 proyectos presentaron la información al 30 de setiembre de 2020, lo cual correspondió al 89,05% del universo total de UEPEX en ese período.

En cuanto a la última presentación del año, se recibió la información de 161 proyectos que representaron el 77,78% de las UEPEX activas en el período.

Los anteriores guarismos son muy buenos si se toma en cuenta que con fecha 11/3/20, la Organización Mundial de la Salud (OMS), declaró el brote del nuevo coronavirus como una pandemia, y a fin de proteger la salud pública ante la propagación del virus COVID-19, el Presidente de la Nación Argentina en acuerdo general de ministros estableció la medida de “aislamiento social, preventivo y obligatorio” en los términos indicados en el Decreto N° 297/20 del 19/3/20 y sus correspondientes prórrogas.

En este sentido, dadas las características de esta pandemia, se vio afectada la modalidad de trabajo específicamente en lo referido a las tareas de elaboración de las presentaciones trimestrales que elaboran las UEPEX como aquellas de análisis de la información que deben llevar a cabo los analistas de la Dirección de Análisis e Información Financiera, dedicando horas de trabajo adicionales para evitar que mermara la calidad de la información o incluso se omitiese alguna presentación.

De la experiencia acumulada es menester mencionar que el nivel de cumplimiento de la Resolución N° 396/06 de la Secretaría de Hacienda no es uniforme, ni sigue un patrón identificable que permita por ejemplo afirmar si una jurisdicción es más ordenada en las respuestas que ofrece, o respeta más los plazos que otra. Pero sin embargo, es bastante frecuente comprobar que a mayor nivel de cumplimiento de esta norma y mejor calidad de la información, menor es la recurrencia de errores al momento de elaborar la Cuenta de Inversión del Ejercicio.

No obstante, vale la pena remarcar el seguimiento permanente en algunas circunstancias que así lo ameritaron, como también la innegable predisposición a la resolución de problemáticas de toda índole.

En este sentido durante el año 2020, se mantuvieron diversas reuniones de asesoramiento por videoconferencia, entre las que se pueden mencionar la realizada con los referentes del Ministerio de Salud, con el objeto de abordar las

distintas problemáticas de registro, rendiciones, cierre de cuentas, exposición de información, etc.

Del mismo modo, se programó una convocatoria remota con referentes de diversas áreas del Ministerio de Educación, en donde se pudieron debatir distintos aspectos presupuestarios que no se habían abordado de manera eficiente hasta el momento, a fin de minimizar algunos de los inconvenientes que han surgido en los últimos ejercicios.

También se organizaron encuentros remotos con funcionarios de las áreas contable y presupuestaria de la Secretaría de Energía, así como también de la Secretaría de Asuntos Estratégicos de la Presidencia de la Nación y de la Dirección General de Sistemas Informáticos de Administración Financiera, en donde se debatieron aspectos inherentes al componente de Apoyo a la Construcción de Aprovechamientos Hidroeléctricos en el Río Santa Cruz, Cóndor Cliff - La Barrancosa (CDB N° 201401), y en particular las implicancias de los Decretos N° 4/2020 y N° 975/2020 en lo que respecta a los registros presupuestarios y la exposición de la información de recursos y gastos.

Además, a requerimiento de los referentes del Ministerio de Desarrollo Productivo, se convocó a una videoconferencia para revisar aspectos de los distintos programas y proyectos con financiamiento externo que se desarrollan en la órbita del citado organismo, que se vienen observando sin recibir respuestas satisfactorias o subsanación alguna hasta ese momento. A la misma asistieron referentes de la Dirección General de Programas y Proyectos Sectoriales y Especiales de ese Ministerio y también se contó con la presencia de miembros del SAF 362.

Asimismo, se concretó una reunión por vía remota entre la Secretaría de Asuntos Estratégicos, la Dirección General de Sistemas Informáticos de Administración Financiera y la CGN, para potenciar el uso del Sistema UEPEX en operaciones de financiamiento con Organismos Internacionales de Crédito, en el marco de lo establecido por la Resolución N° 120/2001 de la Secretaría de Hacienda.

En virtud de esta última reunión, surgió la creación de un grupo de trabajo (GRUEPEX) conformado por analistas de la Dirección de Análisis e Información Financiera, la Dirección General de Sistemas Informáticos de Administración Financiera y la Secretaría de Asuntos Estratégicos, que durante el ejercicio 2020 en sesiones periódicas trataron cuestiones vinculadas con la apertura de nuevas UEPEX, la actualización del instructivo de buenas prácticas, las publicaciones de decretos con aprobaciones de nuevos contratos de préstamo y compartieron revisiones periódicas sobre uso del sistema UEPEX.

Tampoco podemos soslayar la necesaria intervención de los Organismos de Control, no sólo para verificar que la remisión de la información a la CGN se realiza en tiempo y forma, y verificar la subsanación de las observaciones efectuadas por la Contaduría General.

Otro aspecto significativo está relacionado con la capacitación de los agentes afectados a temas específicos de UEPEX vinculados a aspectos tales como los procedimientos para la registración presupuestaria de recursos y gastos de las fuentes externas, que tipo de comprobantes se utilizan para llevar a cabo estos registros, quien es el responsable primario de realizarlos, etc.

Del mismo modo es fundamental que puedan individualizar la normativa vinculada con las UEPEX, diferenciando aquellas en la que las mismas constituyen el sujeto de aplicación, de aquellas otras cuya responsabilidad primaria recae en el SAF, puesto que teniendo en cuenta esta diferenciación, se podrá determinar más eficientemente por ejemplo si la documentación presentada en cada ocasión es pertinente y suficiente, cuales son los plazos que estipulan las distintas normas vigentes, cuando es requerida la intervención de la UAI, si las explicaciones ofrecidas por los referentes de una UEPEX guardan coherencia con las acciones llevadas a cabo por el SAF y viceversa o si surgen incompatibilidades, etc.

### **Aspectos Metodológicos**

Se debe considerar la plena vigencia de la Circular N° 4/96 de la Oficina Nacional de Presupuesto (ONP), que establece que la categoría programática escogida para un proyecto con financiamiento externo debe tener asociada la ejecución de fuente externa, así como las contrapartidas que se atiendan con otras fuentes, con la finalidad de evitar que queden confundidos bajo una única apertura programática inadecuadamente caracterizada, tanto los gastos de una UEPEX como otros correspondientes a diversas acciones de política pública.

En relación con las tareas de análisis, tanto para los cierres interanuales como anuales, se procura corroborar que los movimientos expuestos en los cuadros presentados coincidan con las ejecuciones presupuestarias de recursos y gastos registradas por los SAF y por la Dirección de Administración de la Deuda Pública (DADP) dependiente de la Oficina Nacional de Crédito Público en el SIDIF.

Al constatar la existencia de diferencias con los datos del SIDIF, se procede a verificar su origen, mediante comunicaciones a las direcciones y/o coordinaciones a cargo de las distintas UEPEX, a las Áreas de Contabilidad y Presupuesto de los SAF y al sector de Préstamos Multilaterales de la DADP.

A quienes así lo solicitan, se les proporcionan listados detallados, parametrizados y/o consultas específicas de los movimientos registrados en el sistema, a efectos de que procedan a conciliar las diferencias detectadas como así también del debido asesoramiento.

Tras recibir la información faltante y/o nueva información corregida, se procede, en los casos que fuera necesario, al reemplazo de cuadros, anexos, etc. o a la regularización de la ejecución mediante el ingreso al sistema de los comprobantes

pertinentes, con la certificación de las respectivas autoridades habilitadas para tales fines.

Entre los requerimientos específicos planteados en los instructivos vigentes, también publicados en la página web de la CGN, se requiere muy especialmente que los responsables de las Unidades Ejecutoras brinden una clara explicación de los movimientos extrapresupuestarios con el fin de que se justifiquen las causas por las cuales no fueron ejecutados presupuestariamente.

Por otra parte, en virtud de los criterios que ambos utilizan y por la naturaleza propia de sus funciones específicas, surgen discrepancias entre la registración de los desembolsos por parte de la DADP y de las UEPEX, dado que a la hora de contabilizar los recursos nominados en moneda extranjera se consideran diferentes tipos de cambio. Aclarar que es SADP

Conforme el artículo 69° de la Ley N° 24.156, la Oficina Nacional de Crédito Público (ONCP) tendrá competencia para mantener un registro actualizado sobre el endeudamiento público debidamente integrado al sistema de contabilidad gubernamental, así como establecer las estimaciones y proyecciones presupuestarias del servicio de la deuda pública y supervisar su cumplimiento.

En consecuencia, las cotizaciones que ese órgano rector considera para registrar los comprobantes de ingresos de recursos (IR) en el SIDIF, son aquellas calculadas por el Banco Central de la República Argentina (BCRA), quien mediante la Comunicación "A" 3500 establece los tipos de cambio de referencia mayorista surgidos del promedio aritmético de las cotizaciones de compra y de venta diarias que releva a través del sistema Siopel Forex.

Sin embargo, no es correcto que una UEPEX contabilice sus desembolsos considerando la cotización del BCRA, porque eso contradice lo establecido en las políticas del Banco Financiado, que se reflejan generalmente como "Clausulas Generales" en el apartado referido a la política de desembolsos.

De modo que, en virtud de que la registración y el ingreso de fondos se producen en distintos momentos y que los argumentos relacionados con la utilización de una u otra cotización son perfectamente fundados, se ha venido considerando el tema de manera general con la participación de la DADP

Por lo anteriormente mencionado, resultó sumamente importante, como ya quedara demostrado en ejercicios anteriores, que los proyectos continúen elaborando como requerimiento complementario, el detalle de los desembolsos en moneda extranjera recibidos en las cuentas especiales de los proyectos, indicando la fecha de acreditación y el tipo de cambio al cual fueron contabilizados.

En este sentido, se realizó un intercambio continuo durante el año con los agentes de la DADP, quienes tienen acceso al Sistema de Gestión y Administración de la Deuda (SIGADE), para verificar información específica de los desembolsos y

detectar errores en las transmisiones al SIDIF relacionados con las fecha valor, cotizaciones, moneda, etc. consideradas al confeccionar los comprobantes IR de fuente 22. Luego de estas comunicaciones y de evaluar los datos recabados con aquella información suministrada por las UEPEX, los analistas de la Dirección de Análisis e Información Financiera impulsaron a que en los casos pertinentes se realizaran las correspondientes correcciones, siguiendo periódicamente la temática, a pesar de no contar con los permisos de acceso al SIGADE.

## **Cambios Jurisdiccionales**

Cabe mencionar que la estructura de la Administración Pública Nacional (que se manifiesta en la ejecución del presupuesto del ejercicio 2020) reveló ciertos cambios jurisdiccionales de algunos programas y proyectos con financiamiento externo que se resumen a continuación:

El Decreto N° 7/19, publicado en el Boletín Oficial el 11/12/19, que modifica la Ley de Ministerios N° 22.520 (texto ordenado por Decreto N° 438 del 12 de marzo de 1992 y sus modificatorios), determina en sus considerandos que *“...a fin de asistir al Presidente de la Nación en la definición de prioridades estratégicas que se plasmen en proyectos con financiamiento internacional para contar con herramientas al servicio del desarrollo productivo, social y de la economía del conocimiento, así como entender en la participación en organismos internacionales, corresponde crear la Secretaría de Asuntos Estratégicos”*.

Asimismo, en la estructura organizativa de dicha dependencia se incorpora la Subsecretaría de Relaciones Financieras Internacionales para el Desarrollo, y como resultado de ello, la gestión de los programas BID 3759 y BID 4648 a cargo de la Dirección de Programas y Proyectos Especiales con Enfoque Sectorial Amplio dependiente de la mencionada Subsecretaría, que se ejecutaban bajo la órbita del SAF 357, comenzaron a desarrollarse bajo la órbita del SAF 301.

Por otra parte, en el mencionado decreto también se considera *“...que es indispensable centralizar en un solo organismo la política de obras públicas y obras hídricas nacionales, creándose en consecuencia el Ministerio de Obras Públicas a tal fin”*.

En este sentido, en su artículo 5° se especifican las competencias de dicho Ministerio, el cual absorbe la gestión de los siguientes programas que se ejecutaban bajo la órbita del SAF 325: BID 2776, BID 2851, BID 2929, BID 2940, BID 3733, BID 4268, BID 4312 – AFD, BIRF 7706, BIRF 7992, BIRF 8032, BIRF 8731, CAF 7908, CAF 8028, CAF 8591, CAF 8593, CAF 8640, CAF 8673, CAF 8945, CAF 9301, CAF 9460, FONPLATA ARG 24/2015 FONPLATA ARG 25 y FONPLATA ARG 27.

A su vez, el proyecto CAF 9710 que desarrolló su gestión como parte del Ministerio de Transporte hasta el ejercicio 2019, también pasó a la órbita del Ministerio de Obras Públicas, debido a las competencias especificadas en la citada norma y en virtud de lo manifestado en la Resolución MOP N° 82/20.



Prosiguiendo con el Decreto N° 7/2019, del mismo modo se declara *“... que la vivienda es un derecho y una necesidad para el bienestar de la población, por lo que corresponde implementar políticas nacionales en todas las materias relacionadas con el desarrollo del hábitat, la vivienda y la integración socio urbana, atendiendo a las diversidades, demandas y modos de habitar de las diferentes regiones del país, a cuyo efecto corresponde crear el Ministerio de Desarrollo Territorial y Hábitat”*.

Igualmente, en el artículo 5° del referido decreto se describen las atribuciones y competencias de este Ministerio, que recepta los siguientes programas del área de Vivienda, que se desarrollaban en el ámbito del SAF 325: BCIE 2186, BID 2499, BID 3458, BID 3780, BIRF 8712, CAF 10099, FMAM GRT/FM 15083/ATN 14155, FONPLATA ARG 21/2014 y FONPLATA ARG 29.

Cabe destacar que por Decisión Administrativa N° 997/20 de fecha 08/06/20 se modificó el Presupuesto Nacional para el ejercicio 2020, traspasando el Programa FONPLATA ARG 25 de la órbita del Ministerio de Obras Públicas a la del Ministerio de Desarrollo Territorial y Hábitat. En este sentido, dado que el traspaso no implicó el cierre de cuentas bancarias, ni otras modificaciones contables o presupuestarias (salvo el SAF), toda la información del año en curso perteneciente a dicha UEPEX se presenta de manera unificada como parte de la presentación del cierre del SAF 365.

Conforme el Decreto N° 47/19, se advierte que en su artículo 4° se indica *“Designase como “Organismo Ejecutor” del “Programa de Desarrollo Vial Regional IV”, al Ministerio de Transporte a través de la Dirección Nacional de Vialidad (DNV), quedando facultada a realizar todas las operaciones y contrataciones necesarias para la ejecución del mencionado Programa, conforme las normas y procedimientos contenidos en el Modelo de Contrato de Préstamo...”*.

En este sentido, el mencionado proyecto con financiamiento de la CAF desarrolló su gestión como parte del Ministerio de Transporte hasta el mes de febrero de 2020 cuando concretó el cierre de sus cuentas bancarias, aunque la transición se plasmó presupuestariamente a través de la Decisión Administrativa N° 1/20.

Por este motivo, la información del proyecto CAF 10703 se presenta de manera desagregada tanto como parte de la presentación del cierre del SAF 327 por los primeros dos meses del año 2020 y como parte de aquella correspondiente al SAF 604, a partir de la apertura de sus nuevas cuentas bancarias.

### **Análisis Particular y Observaciones al Cierre del Ejercicio 2020.**

Entrando específicamente a los aspectos y generalidades inherentes a la información de cierre al 31 de diciembre de 2020, se observa que se han ido subsanando inconvenientes entre las UEPEX y las Direcciones de Administración de algunos SAF, que sucesivamente ocasionaban problemas de registro de comprobantes en el SIDIF y retrasos en la remisión de la información a la CGN.

Del análisis de la información elaborada por las Unidades Ejecutoras que se desarrollan en la órbita de la Administración Pública Nacional, han surgido diversas observaciones, que fueron oportunamente comunicadas a las autoridades de los respectivos SAF, con la finalidad de que se realicen las correcciones y/o aclaraciones pertinentes.

Al respecto, se recibieron respuestas que en su mayoría resuelven definitivamente las situaciones planteadas, así como también aportan con suficiente claridad las explicaciones solicitadas.

Entre los desvíos que quedaron plasmados, cabe resaltar las diferencias entre los pagos presupuestarios de fuentes externas informados al SIDIF por las UEPEX y aquellos que estas mismas Unidades denuncian en los cuadros elaborados.

Los mismos, no son en realidad diferencias que quedaron sin corregir sino que se trata de regularizaciones del año 2019, y se encuentran explicadas en el anexo 4.12 - Notas, en el anexo 4.13 - Notas y en el anexo 4.27 - Notas. No obstante, a continuación, se resumen:

SAF 327: Ministerio de Transporte.

UEPEX	Fuente	Pagos Presupuestarios según SIDIF	Salidas Presupuestarias según cuadros
CDB S/N	22	6.438.004.276,21	5.184.088.349,83

SAF 328: Secretaría de Energía.

UEPEX	Fuente	Pagos Presupuestarios según SIDIF	Salidas Presupuestarias según cuadros
Aprovechamientos Hidroeléctricos del Río Santa Cruz (CDB-ICBC)	22	9.906.323.873,07	0,00

SAF 379: Estado Mayor General de la Armada.

UEPEX	Fuente	Pagos Presupuestarios según SIDIF	Salidas Presupuestarias según cuadros
Patrulleros de Alta Mar (CA-CIB S/Nº)	22	7.326.854.060,16	6.536.695.604,16

La única diferencia entre los pagos de deuda exigible de fuente 22 que se denuncian en los cuadros elaborados por las UEPEX, y aquellos pagos de idénticas características, informados al SIDIF por parte de dichas Unidades,

corresponde al componente de Aprovechamientos Hidroeléctricos del Río Santa Cruz (CDB-ICBC) que se desarrolla dentro de la estructura organizativa del SAF 328. Sin embargo, las razones de tal diferencia surgen de las particulares características financieras y presupuestarias que adopta este préstamo y que se encuentran explicadas en el anexo 4.13 – Notas.

A su vez, cabe remarcar las diferencias entre los recursos de fuente 21 (transferencias no reembolsables del exterior) que se denuncian en los cuadros elaborados por las Unidades Ejecutoras de diversas donaciones procedentes del exterior, y aquellos registros informados al SIDIF que conforman la ejecución presupuestaria de recursos de dicha fuente.

Estas discrepancias, que se resumen a continuación, no fueron regularizadas satisfactoriamente en este ejercicio:

SAF 112: Autoridad Regulatoria Nuclear.

UEPEX	Fuente	Entradas Presupuestarias según SIDIF	Entradas Presupuestarias según cuadros
Donación DOE	21	6.845.000,00	1.298.233,55

SAF 317: Ministerio de Ambiente y Desarrollo Sostenible.

UEPEX	Fuente	Entradas Presupuestarias según SIDIF	Entradas Presupuestarias según cuadros
PNUD ARG 15/G53	21	32.170.871,87	32.170.925,22

En estos casos donde no se consiguió el reemplazo de los cuadros o la correspondiente corrección de lo informado en el SIDIF, o cuando las explicaciones expuestas no satisfacían los requerimientos efectuados, esta CGN procedió a realizar unilateralmente los ajustes correspondientes en los anexos que se incluyen en la Separata de Ejecución Presupuestaria, considerando no modificar el saldo de disponibilidades finales denunciado por cada proyecto.

### **Diferencias en los Saldos Iniciales respecto del Cierre del Ejercicio 2019.**

En cuanto a los proyectos que se enumeran a continuación, se han observado divergencias entre los saldos iniciales de fuentes externas declarados para los rubros Caja, Bancos y Otras Disponibilidades, respecto de lo denunciado al cierre del Ejercicio 2018.

SAF 310: Ministerio de Salud.  
Proyecto BIRF 8508.  
Fuente 22

Saldos Finales informados al 31-12-19			Saldos Iniciales informados al 01-01-20		
Caja	Bancos	Otros	Caja	Bancos	Otros
0,00	290.677.167,44	6.273,00	0,00	290.677.167,14	6.273,00

SAF 317: Ministerio de Ambiente y Desarrollo Sostenible.  
Proyecto PNUD ARG 17/010.  
Fuente 21

Saldos Finales informados al 31-12-19			Saldos Iniciales informados al 01-01-20		
Caja	Bancos	Otros	Caja	Bancos	Otros
			0,00	408.649,71	0,00

SAF 328: Secretaría de Energía.  
Proyecto BIRF 8484.  
Fuente 22

Saldos Finales informados al 31-12-19			Saldos Iniciales informados al 01-01-20		
Caja	Bancos	Otros	Caja	Bancos	Otros
10.000	1.004.417.023,27	0,00	10.000	1.002.491.250,85	1.925.772,42

En el primero de los casos, los responsables de la Dirección General de Proyectos con Financiamiento Externo del Ministerio de Salud aclaran que se cometió un error involuntario durante el ejercicio 2019 en la valuación de la cuenta en dólares, quedando los saldos al 31/12/2019 de forma incorrecta, y para el ejercicio 2020 se subsanó este error consignando el saldo inicial correcto.

En cuanto al proyecto que se desarrolla en la órbita del Ministerio de Ambiente y Desarrollo Sostenible no se han recibido aclaraciones ni correcciones, a pesar de los reclamos realizados por la Dirección de Análisis e Información Financiera.

En el último de los casos, las autoridades de la Dirección General de Programas y Proyectos Sectoriales y Especiales de la Secretaría de Energía informan que las diferencias en los saldos iniciales son permutativas entre los sub-rubros Bancos y Otros. Esa modificación en la distribución por sub-rubro corresponde a un crédito aduanero que al cierre del ejercicio anterior fue considerado bajo el concepto de "Pago VEP AFIP", siendo que dicho volante electrónico de pago no se generó contra una deuda cierta. En consecuencia, al detectar el error se procedió a ordenar los registros y exponer correctamente los saldos iniciales.

Cabe resaltar que en el instructivo vigente para la elaboración del Cierre se indica específicamente acerca de los saldos iniciales que “... en aquellos casos donde se hayan practicado ajustes posteriores que los modificaron, dichos cuadros deberán acompañarse de la documentación de respaldo pertinente (por ejemplo: certificaciones de la Unidad de Auditoría Interna (U.A.I.) respectiva, mayores contables, arqueos de caja, etc.)”.

### **Créditos vigentes de fuente externa sin ejecutar**

De acuerdo con las tablas básicas del SIDIF, se asignaron créditos presupuestarios de fuentes externas para diversas aperturas programáticas, los cuáles no han sido ejecutados durante el ejercicio 2020.

SAF 301: Secretaría General de la Presidencia de la Nación.

Ap. Programática y Denominación	Fuente	Crédito Vigente
PG 32 - ACT 4. Fortalecimiento de la Autoridad Nacional Designada ante el Fondo Verde para el Clima	21	555.000
PG 32 - ACT 21. Proyecto de Respuesta Inmediata de Salud Pública en el Marco de la Pandemia COVID-19 (BID N°5032 OC/AR)	22	1.000
PG 32 - ACT 22. Evaluación del Programa Global de Crédito para la Reactivación del Sector Productivo (Préstamo BID N°5057/OC-AR)	22	1.000
PG 32 - ACT 23. Evaluación del Programa de Apoyo al Plan Nacional Argentina Contra el Hambre en la Emergencia Socio Sanitaria-COVID-19 (Préstamo CAF 11367)	22	1.000
Ap. Programática y Denominación	Fuente	Crédito Vigente
PG 32 - ACT 7. Préstamo Contingente para Emergencias por Desastres Naturales (BID AR-00008)	22	5.000.000

SAF 311: Ministerio de Desarrollo Social.

Ap. Programática y Denominación	Fuente	Crédito Vigente
PG 26 - ACT 14. Apoyo al Plan Nacional Argentina Contra el Hambre en la Emergencia Socio-Sanitaria COVID-19 (CAF S/N)	22	1.500
PG 53 - ACT 3. Acciones Vinculadas al Programa de Integración Socio Urbana en Barrios Populares (BID N° 4804/OC-AR)	22	1.217.458.067

SAF 325: Ministerio del Interior.

Ap. Programática y Denominación	Fuente	Crédito Vigente
PG 34 - PY 8 - ACT 0. Ampliación del Centro de Frontera Paso de los Libres – Uruguayana	22	15.885.350

SAF 327: Ministerio de Transporte.

Ap. Programática y Denominación	Fuente	Crédito Vigente
PG 62 - ACT 58. Adquisición de Material Rodante Línea Roca (CDB S/N)	22	3.282.779.793
PG 62 - SPG.0 - ACT 55. Rehabilitación Integral de Trenes de Pasajeros AMBA	22	14.000.000
PG 66 - ACT 15 / PG 66 - SPG 2 - PY 4 - ACT 0 y 1. Fortalecimiento Institucional de la Subsecretaría de Transporte Ferroviario (CAF 3192), Construcción Alteo Terraplen Viaducto Laguna La Picasa (CAF 3192) y Administración y Supervisión Viaducto Laguna La Picasa (CAF 3192)	22	10.398.650

SAF 364: Ministerio de Obras Públicas.

Ap. Programática y Denominación	Fuente	Crédito Vigente
PG 94 - ACT 81. Asistencia Financiera para Acciones de Agua y Saneamiento (BEI 2016-0659)	22	13.725.501

SAF 365: Ministerio de Desarrollo Territorial y Hábitat.

Ap. Programática y Denominación	Fuente	Crédito Vigente
PG 38 - ACT 10. Apoyo a la Ejecución del PRO.CRE.AR	22	170.000.000

SAF 915: Instituto Nacional del Cáncer.

Ap. Programática y Denominación	Fuente	Crédito Vigente
PG 65 - ACT 1. Conducción y Administración	21	148.000

En el transcurso del ejercicio estas asignaciones equivalen a potenciales nuevos proyectos con financiamiento externo, es decir potenciales UEPEX, razón por la cual las tareas de seguimiento de su evolución se emprenden de manera temprana con el objetivo de contar con información oportuna desde que se inicia su puesta en marcha, asistiendo muchas veces a consultas que tienen que ver con aspectos vinculados con la formulación presupuestarias, la apertura de cuentas bancarias, los aportes iniciales que se efectúan desde la contraparte local, la implementación del sistema UEPEX, etc.

Durante el ejercicio 2020, la Dirección de Análisis e Información Financiera realizó varios relevamientos transversales con la finalidad de que los distintos SAF para los que se advertía la existencia de créditos presupuestarios de fuentes externas aún sin ejecutar, evaluaran cuales eran las razones por las cuales se observaban estas situaciones.

Para este cierre de ejercicio, en general pudieron relevarse casos en los que no se habían completado los trámites de aprobación y/o demás condiciones previas propias de los respectivos contratos, otros donde los proyectos involucrados se encontraban aún en las etapas de estudio y negociación.

En aquellos casos donde lo indicado por el SAF no lograba justificar las circunstancias por las cuales se conservó sin ejecutar el crédito de fuente externa, en lugar de requerir ante la Oficina Nacional de Presupuesto (ONP) el redireccionamiento de dicho crédito a otros programas y/o jurisdicciones, se solicitaron mayores precisiones, aunque no en todos los casos se recibieron respuestas satisfactorias.

Sin perjuicio de lo señalado, en los estados de movimientos financieros que se presentan a continuación (anexos 4.1 a 4.36), se incluyen las explicaciones ofrecidas por las autoridades de cada SAF ante la falta de ejecución presupuestaria de las acciones de política pública que al 31/12/20 mantenían esta condición.

### **Programas con financiamiento externo y administración de Agencias de Naciones Unidas.**

En otro orden, tal como se manifestara en anteriores cierres de ejercicio, en el ámbito de la Administración Pública Nacional existen proyectos que se financian con fondos de fuente externa y adicionalmente cuentan con administración de Agencias de Naciones Unidas. En el ejercicio 2020 la gran mayoría de estos programas se desarrollaron bajo la órbita del Ministerio de Salud, así como en el ámbito del Ministerio de Ambiente y Desarrollo Sostenible y dentro de la estructura organizativa del Ministerio de Desarrollo Productivo.

Como aspecto particular, la administración de este grupo de programas se concentra en carteras que gestionan de manera unificada los recursos y gastos de diferentes programas financiados por préstamos y transferencias no reembolsables correspondientes a las áreas de gobierno antes mencionadas, contrastando en algunos casos con el agrupamiento reflejado presupuestariamente.

### **Otros Aspectos**

De acuerdo con el artículo 1º de la Disposición N° 49 de fecha 30 de diciembre de 2002 de la Contaduría General de la Nación, no están obligados a enviar los

cuadros de cierre, el SAF 355 - Dirección de Administración de la Deuda Pública y el SAF 356 - Obligaciones a cargo del Tesoro.

Asimismo, en virtud de la estructura orgánica de Empresas y Sociedades del Estado, Entes Públicos y Universidades Nacionales, los mismos tampoco se encuentran obligados a presentar la información relacionada con préstamos y/o transferencias externos.

Los estados de movimientos financieros que resultaron de las correcciones realizadas, se enumeran desde el anexo 4.1 hasta el anexo 4.37.

Se reitera que en aquellos casos donde no se consiguió el reemplazo de los cuadros, o cuando las explicaciones expuestas no satisfacían los requerimientos efectuados, esta CGN procedió a realizar unilateralmente los ajustes correspondientes, explicando todos estos pormenores en las respectivas notas que se elaboran para cada anexo.

La fuente de financiamiento 21 se presenta en un único anexo consolidado mientras que la fuente 22 se expone en uno por cada SAF y el consolidado total respectivo.

A su vez, el último anexo corresponde a las cuentas bancarias involucradas en la operatoria de todos estos proyectos.

Las cotizaciones de referencia al 31 de diciembre de 2020 según el Banco de la Nación Argentina (B.N.A.) son U\$S 1 = \$ 83,95 y EU\$ 1 = \$ 103,0738.

Finalmente, cabe mencionar que la CGN elevará a la Sindicatura General de la Nación (SIGEN), un informe respecto de la gestión presupuestaria y financiera de las Unidades Ejecutoras de Préstamos y de Transferencias Externas para el Cierre del Ejercicio 2020, como así también de las observaciones e incumplimientos que en términos generales se describen en el presente documento.



ESTADO DE MOVIMIENTOS FINANCIEROS  
UNIDADES EJECUTORAS DE PRÉSTAMOS EXTERNOS  
EJERCICIO 2020

S.A.F.: 105 - COMISIÓN NACIONAL DE ENERGÍA ATÓMICA

- En Pesos -

CONCEPTO	BIRF 7583 (1) (2)	TOTAL
<b>SALDOS INICIALES</b>	<b>0,81</b>	<b>0,81</b>
Caja	0,81	0,81
Bancos	0,00	0,00
Otros	0,00	0,00
<b>ENTRADAS</b>	<b>0,00</b>	<b>0,00</b>
Presupuestarias	0,00	0,00
No Presupuestarias	0,00	0,00
<b>SALIDAS</b>	<b>0,81</b>	<b>0,81</b>
Presupuestarias	0,00	0,00
No Presupuestarias	0,81	0,81
Pagado de deuda exigible	0,00	0,00
Otros	0,81	0,81
<b>SALDOS FINALES</b>	<b>0,00</b>	<b>0,00</b>
Caja	0,00	0,00
Bancos	0,00	0,00
Otros	0,00	0,00

## ANEXO 4.1 NOTAS

### **S.A.F.: 105 - COMISIÓN NACIONAL DE ENERGÍA ATÓMICA**

- 1) En el sub-rubro Otras Salidas No Presupuestarias se exhibe una diferencia por ajuste de redondeo.
- 2) Este componente declara que además del financiamiento externo, opera con fondos de fuente 11 (Tesoro Nacional) y fuente 12 (Recursos Propios), los cuales no se exponen, ya que a los fines de este anexo sólo se exhibe la operatoria de fuente externa.

ESTADO DE MOVIMIENTOS FINANCIEROS  
UNIDADES EJECUTORAS DE PRÉSTAMOS EXTERNOS  
EJERCICIO 2020

S.A.F.: 106 - COMISIÓN NACIONAL DE ACTIVIDADES ESPACIALES

- En Pesos -

CONCEPTO	BID 1777 - BID 4840 (1) (2) (3) (4)	CAF 8700 (1) (2) (3)	TOTAL
<b>SALDOS INICIALES</b>	<b>1.306.789,84</b>	<b>124.309.789,19</b>	<b>125.616.579,03</b>
Caja	0,00	0,00	0,00
Bancos	142.398,54	124.309.789,19	124.452.187,73
Otros	1.164.391,30	0,00	1.164.391,30
<b>ENTRADAS</b>	<b>1.551.628.282,89</b>	<b>978.545.716,26</b>	<b>2.530.173.999,15</b>
Presupuestarias	1.542.964.406,23	954.342.500,00	2.497.306.906,23
No Presupuestarias	8.663.876,66	24.203.216,26	32.867.092,92
<b>SALIDAS</b>	<b>1.510.627.394,94</b>	<b>851.683.171,02</b>	<b>2.362.310.565,96</b>
Presupuestarias	1.504.822.584,94	765.117.049,69	2.269.939.634,63
No Presupuestarias	5.804.810,00	86.566.121,33	92.370.931,33
Pagado de deuda exigible	0,00	84.081.121,33	84.081.121,33
Otros	5.804.810,00	2.485.000,00	8.289.810,00
<b>SALDOS FINALES</b>	<b>42.307.677,79</b>	<b>251.172.334,43</b>	<b>293.480.012,22</b>
Caja	0,00	0,00	0,00
Bancos	42.307.677,79	251.172.334,43	293.480.012,22
Otros	0,00	0,00	0,00

## ANEXO 4.2 NOTAS

### **S.A.F.: 106 - COMISIÓN NACIONAL DE ACTIVIDADES ESPACIALES**

- 1) En el rubro Entradas No Presupuestarias se reflejan las diferencias de cambio propias generadas en el período.
- 2) Fue necesario incorporar un ajuste en el sub-rubro Otras Salidas No Presupuestarias, a fin de reflejar el efecto de las diferencias de cambio que surgen de las distintas cotizaciones consideradas para la valuación de los desembolsos por la DADP y la UEPEX.
- 3) Este proyecto declara que además del financiamiento externo, opera con fondos de fuente 11 (Tesoro Nacional), los cuales no se exponen, ya que a los fines de este anexo sólo se exhibe la operatoria de fuente externa.
- 4) Hasta el 31/12/20, los referentes de esta UEPEX informaban disponibilidades en la Secretaría General de la Organización de los Estados Americanos (OEA) en el sub-rubro Otros Saldos Finales. En esta presentación se adjunta la documentación que certifica que tanto en su versión original como en sus Enmiendas N° 1 y 2 (que culminaron en su totalidad), no quedaron deudas pendientes ni otros reclamos inconclusos de ninguna de las partes.

ESTADO DE MOVIMIENTOS FINANCIEROS  
UNIDADES EJECUTORAS DE PRÉSTAMOS EXTERNOS  
EJERCICIO 2020

S.A.F.: 107 - ADMINISTRACIÓN DE PARQUES NACIONALES

- En Pesos -

CONCEPTO	BID 2606					BIRF 7520			TOTAL
	(1)	(2)	(3)	(4)	(5) (6)	(7)	(8)	(9)	
<b>SALDOS INICIALES</b>					<b>58.594,76</b>			<b>971.316,66</b>	<b>1.029.911,42</b>
Caja					40.000,00			5,80	40.005,80
Bancos					18.594,76			956.319,75	974.914,51
Otros					0,00			14.991,11	14.991,11
<b>ENTRADAS</b>					<b>15.226.445,95</b>			<b>388.680,14</b>	<b>15.615.126,09</b>
<b>Presupuestarias</b>					15.225.995,95			0,00	15.225.995,95
<b>No Presupuestarias</b>					450,00			388.680,14	389.130,14
<b>SALIDAS</b>					<b>15.245.040,71</b>			<b>0,00</b>	<b>15.245.040,71</b>
<b>Presupuestarias</b>					14.672.593,17			0,00	14.672.593,17
<b>No Presupuestarias</b>					572.447,54			0,00	572.447,54
Pagado de deuda exigible					553.852,78			0,00	553.852,78
Otros					18.594,76			0,00	18.594,76
<b>SALDOS FINALES</b>					<b>40.000,00</b>			<b>1.359.996,80</b>	<b>1.399.996,80</b>
Caja					0,00			5,80	5,80
Bancos					0,00			1.344.999,89	1.344.999,89
Otros					40.000,00			14.991,11	54.991,11

**S.A.F.: 107 - ADMINISTRACIÓN DE PARQUES NACIONALES**

- 1) Este proyecto funciona como Unidad Subejecutora del Programa de Desarrollo de Corredores Turísticos - BID 2606, cuya Unidad Ejecutora Central se desarrolla en la órbita del Ministerio de Turismo y Deportes. En el marco de dicho programa, este componente recibe contribuciones figurativas tanto de fuente de financiamiento externa como de aportes con afectación específica (fuentes 22 y 13) de la mencionada Unidad Ejecutora Central. A los fines de este anexo solo se expone la operatoria de fuente externa.
- 2) Las disponibilidades declaradas en el sub-rubro Otros Saldos Finales al 31/12/19 ascendían a \$ 124.272,12 y correspondían a saldos de fuente 13 (Recursos con afectación específica) que a los fines de este anexo no son expuestas. Al respecto, detallan la composición de dicha suma aludiendo a conceptos no financieros y no aportando documentación de respaldo. A pesar de los reclamos cursados, esta situación no fue corregida y este mismo monto se comunica en esta presentación para el sub-rubro Otros Saldos Iniciales de la mencionada fuente. Cabe resaltar que con fecha 10/10/19 se realizó una reunión en la CGN con los referentes de la Administración de Parques Nacionales y de la Unidad Subejecutora con el objeto de abordar distintas problemáticas, y particularmente los asistentes informaron que estaban realizando un proceso de depuración de esos saldos no bancarios, sin embargo eso no se concretó y la exposición no ha sido corregida.
- 3) Las Entradas No Presupuestarias se componen de aquellos fondos transferidos por la Unidad Ejecutora Central, pero que por un error de tipeo, se procesaron por una suma menor (aspecto que cual fue regularizado en 2021).
- 4) El sub-rubro Otras Salidas No Presupuestarias está conformado por el pago de las retenciones adeudadas del ejercicio anterior.
- 5) Además del financiamiento externo, opera con fondos de fuente 13 (tal como se señala en el punto 1), pero se omite informar ingresos extrapresupuestarios, que conforme la información aportada en los cierres de los ejercicios 2016 a 2019, se encontraban depositados en las cuentas del SAF y que por falta de cuota no se podía realizar la transferencia a la cuenta de este proyecto. A pesar de los reclamos efectuados no se han recibido correcciones y/o justificaciones pertinentes. También informan ingresos presupuestarios de dicha fuente por un monto menor a lo informado en el SIDIF. A su vez, declaran egresos extrapresupuestarios por la suma de \$ 124.272,12 (importe que coincide con el sub-rubro Otros Saldos Iniciales) que conforme las explicaciones ofrecidas no corresponden a movimientos financieros sino que surgen de una acumulación de desvíos en los registros presupuestarios y extrapresupuestarios.

- 6) Las disponibilidades declaradas en el sub-rubro Otros Saldos Finales corresponden al saldo en la cuenta Pasajes, Viáticos y Eventuales.
- 7) Las Entradas No Presupuestarias se componen de diferencias de cambio generadas en el período.
- 8) También opera con fondos de fuente 12 (Recursos Propios), los cuales no se exponen, ya que a los fines de este anexo sólo se exhiben los movimientos de fuente externa.
- 9) Las disponibilidades declaradas en el rubro Otros Saldos Finales corresponden a anticipos a rendir. Adviértase que el importe resulta idéntico a las disponibilidades iniciales declaradas para este mismo sub-rubro, e informan que corresponden a un anticipo de un Proyecto DAS (Desarrollo de Actividades Sustentables) del 15/07/16 que aún se encuentra pendiente de rendición, y que mediante nota NO-2021-16808886-APN-DGA#APNAC, de fecha 25/2/21, se solicitó el permiso para acceder al sistema UEPEX y llevar a cabo los registros pertinentes que permitan cerrar contablemente este componente.

ESTADO DE MOVIMIENTOS FINANCIEROS  
UNIDADES EJECUTORAS DE PRÉSTAMOS EXTERNOS  
EJERCICIO 2020

S.A.F.: 116 - BIBLIOTECA NACIONAL

- En Pesos -

CONCEPTO	FONPLATA ARG-37/2018 (1)	TOTAL
<b>SALDOS INICIALES</b>	<b>41.783.000,00</b>	<b>41.783.000,00</b>
Caja	0,00	0,00
Bancos	41.783.000,00	41.783.000,00
Otros	0,00	0,00
<b>ENTRADAS</b>	<b>16.982.000,00</b>	<b>16.982.000,00</b>
Presupuestarias	0,00	0,00
No Presupuestarias	16.982.000,00	16.982.000,00
<b>SALIDAS</b>	<b>0,00</b>	<b>0,00</b>
Presupuestarias	0,00	0,00
No Presupuestarias	0,00	0,00
Pagado de deuda exigible	0,00	0,00
Otros	0,00	0,00
<b>SALDOS FINALES</b>	<b>58.765.000,00</b>	<b>58.765.000,00</b>
Caja	0,00	0,00
Bancos	58.765.000,00	58.765.000,00
Otros	0,00	0,00



## ANEXO 4.4 NOTAS

### S.A.F.: 116 - BIBLIOTECA NACIONAL

- 1) Las Entradas No Presupuestarias están conformadas por las diferencias de cambio propias del período.



## ANEXO 4.5 NOTAS

### S.A.F.: 301 - SECRETARÍA GENERAL DE LA PRESIDENCIA DE LA NACIÓN

- 1) El rubro Entradas No Presupuestarias está conformado por las diferencias de cambio propias generadas en el período.
- 2) Este proyecto declara que además del financiamiento externo, opera con fondos de fuente 11 (Tesoro Nacional) y fuente 15 (Crédito Interno), aunque no se exponen, ya que a los fines de este anexo sólo se exhibe la operatoria de fuente externa.
- 3) Fue necesario incorporar un ajuste en el sub-rubro Otras Salidas No Presupuestarias con el objeto de reflejar las diferencias de cambio que surgen de las distintas cotizaciones consideradas por la DADP y la UEPEX para la valuación de los desembolsos.
- 4) En ejercicios anteriores, los referentes de esta UEPEX informaban haber celebrado el Convenio Marco de Colaboración con la Organización de Estados Iberoamericanos (OEI). En esta presentación se adjunta la documentación que certifica que dicho convenio ha concluido con el cumplimiento de todos los compromisos asumidos en las contrataciones realizadas, habiéndose saldado todas las facturas existentes, sin contratos por ejecutar, ni reclamos pendientes entre las partes. Por otro lado, desde la Dirección de Programas y Proyectos Especiales con Enfoque Sectorial Amplio se señala que no se han registrado reclamos o disputas judiciales.
- 5) En el sub-rubro Otras Salidas No Presupuestarias se exponen los gastos bancarios pendientes de reintegro por \$ 2.320,50. También fue necesario incorporar un ajuste de \$ 94.434,06 con el objeto de reflejar las diferencias de cambio que surgen de las distintas cotizaciones consideradas por la DADP y la UEPEX para la valuación de los desembolsos.
- 6) Este componente no realizó transacción alguna durante el período, pero motiva su presentación el hecho de que abrió sus cuentas bancarias durante el ejercicio 2020.
- 7) Las Entradas No Presupuestarias están conformadas por diferencias de cambio propias generadas durante el ejercicio por un monto de \$ 81.861,72. También fue necesario incorporar la suma de \$ 32.170 a fin de reflejar el efecto de las diferencias de cambio que surgen de las distintas cotizaciones consideradas para la valuación de los desembolsos por la DADP y la UEPEX.
- 8) En el sub-rubro Otras Salidas No Presupuestarias se exponen los pagos del gravamen establecido en la Ley 25.413 pendientes de reintegro.

9) Fue necesario incorporar un ajuste en el sub-rubro Otras Salidas No Presupuestarias con el objeto de reflejar las diferencias de cambio que surgen de las distintas cotizaciones consideradas por la DADP y la UEPEX para la valuación de los desembolsos.

10) Conforme la información del SIDIF, se asignó crédito presupuestario de fuente externa por \$ 5.000.000 para el componente denominado Préstamo Contingente para Emergencias por Desastres Naturales (BID AR-00008) identificado como Programa 32 - Actividad 7, el cual no fue ejecutado durante el ejercicio 2020. Al respecto, mediante el informe IF-2021-13699016-APN-DPYPEESA#SAE desde la Dirección de Programas y Proyectos Especiales con Enfoque Sectorial Amplio se indica que durante el ejercicio 2020, no se produjo ningún evento elegible (Desastres Naturales) que requiera la asistencia financiera del préstamo contingente.

11) Conforme la información del SIDIF, se asignó crédito presupuestario de fuente externa por \$ 1.000 para el componente de Respuesta Inmediata de Salud Pública en el Marco de la Pandemia COVID-19 (BID N°5032 OC/AR) identificado como Programa 32 -Actividad 21; por \$ 1.000 para el componente de Evaluación del Programa Global de Crédito para la Reactivación del Sector Productivo (Préstamo BID N°5057/OC-AR) identificado como Programa 32 - Actividad 22 y por \$ 1.000 para el componente de Evaluación del Programa de Apoyo al Plan Nacional Argentina Contra el Hambre en la Emergencia Socio Sanitaria-COVID-19 (Préstamo CAF 11367) identificado como Programa 32 - Actividad 23; los cuales no fueron ejecutados durante el ejercicio 2020. Al respecto, mediante el informe IF-2021-13699016-APN-DPYPEESA#SAE desde la Dirección de Programas y Proyectos Especiales con Enfoque Sectorial Amplio se informa que dichos créditos se asignaron como requisito exigido por la TGN para poder continuar el proceso de solicitud de apertura de cuentas bancarias. A su vez, si bien la TGN aprobó el trámite en el ejercicio 2020, el alta de dichas cuentas en el BNA se produjo finalmente en el mes de enero de 2021.

ESTADO DE MOVIMIENTOS FINANCIEROS  
UNIDADES EJECUTORAS DE PRÉSTAMOS EXTERNOS  
EJERCICIO 2020

S.A.F.: 310 - MINISTERIO DE SALUD

- En Pesos -

CONCEPTO	BCIE 2215 (1)	BID 2788-BID 3772-BID 5032 (2) (3) (4) (5) (6)	BIRF 7993 (7) (8)	BIRF 8062 / BIRF 8516 / BIRF 8853 (9) (10) (11) (12) (13) (14)	BIRF 8508 (15) (16) (17) (18) (19) (20) (21)	BIRF 9083 (22) (23)
<b>SALDOS INICIALES</b>	0,00	205.348.594,90	0,00	1.174.821.811,48	290.683.440,14	0,00
Caja	0,00	0,00	0,00	0,00	0,00	0,00
Bancos	0,00	190.112.394,38	0,00	1.174.821.811,48	290.677.167,14	0,00
Otros	0,00	15.236.200,52	0,00	0,00	6.273,00	0,00
<b>ENTRADAS</b>	0,00	20.149.379.646,90	0,00	12.713.802.079,77	3.209.479.432,11	2.554.900.167,59
<b>Presupuestarias</b>	0,00	19.970.350.995,11	0,00	12.649.600.303,20	3.193.607.751,29	2.554.900.167,59
<b>No Presupuestarias</b>	0,00	179.028.651,79	0,00	64.201.776,57	15.871.680,82	0,00
<b>SALIDAS</b>	0,00	6.481.666.960,28	0,00	10.990.483.575,12	1.458.951.610,73	2.554.900.167,59
<b>Presupuestarias</b>	0,00	5.784.275.678,45	0,00	10.706.959.657,13	1.435.273.081,94	2.514.651.194,89
<b>No Presupuestarias</b>	0,00	697.391.281,83	0,00	283.523.917,99	23.678.528,79	40.248.972,70
Pagado de deuda exigible	0,00	16.006.281,83	0,00	269.826.440,73	20.551.161,09	0,00
Otros	0,00	681.385.000,00	0,00	13.697.477,26	3.127.367,70	40.248.972,70
<b>SALDOS FINALES</b>	0,00	13.873.061.281,52	0,00	2.898.140.316,13	2.041.211.261,52	0,00
Caja	0,00	0,00	0,00	0,00	0,00	0,00
Bancos	0,00	13.871.958.373,58	0,00	2.898.140.316,13	2.041.211.261,52	0,00
Otros	0,00	1.102.907,94	0,00	0,00	0,00	0,00

ESTADO DE MOVIMIENTOS FINANCIEROS  
UNIDADES EJECUTORAS DE PRÉSTAMOS EXTERNOS  
EJERCICIO 2020

S.A.F.: 310 - MINISTERIO DE SALUD

- En Pesos -

CONCEPTO	FONPLATA ARG 19/2013 / FONPLATA ARG 41/2019 (24) (25) (26)	Proy. PROSEPU - Coop.Italo-Argentina (27) (28)	Proy. ARG/13/007 (29) (30) (31)	TOTAL
<b>SALDOS INICIALES</b>	<b>185.711.766,52</b>	<b>0,00</b>	<b>5.495.244,82</b>	<b>1.862.060.857,86</b>
Caja	0,00	0,00	0,00	0,00
Bancos	185.711.766,52	0,00	5.495.244,82	1.846.818.384,34
Otros	0,00	0,00	0,00	15.242.473,52
<b>ENTRADAS</b>	<b>205.110.358,57</b>	<b>0,00</b>	<b>21.595.761,60</b>	<b>38.854.267.446,54</b>
<b>Presupuestarias</b>	186.552.541,84	0,00	0,00	38.555.011.759,03
<b>No Presupuestarias</b>	18.557.816,73	0,00	21.595.761,60	299.255.687,51
<b>SALIDAS</b>	<b>147.840.058,03</b>	<b>0,00</b>	<b>25.889.861,20</b>	<b>21.659.732.232,95</b>
<b>Presupuestarias</b>	141.079.278,85	0,00	25.889.861,20	20.608.128.752,46
<b>No Presupuestarias</b>	6.760.779,18	0,00	0,00	1.051.603.480,49
Pagado de deuda exigible	3.520.779,18	0,00	0,00	309.904.662,83
Otros	3.240.000,00	0,00	0,00	741.698.817,66
<b>SALDOS FINALES</b>	<b>242.982.067,06</b>	<b>0,00</b>	<b>1.201.145,22</b>	<b>19.056.596.071,45</b>
Caja	0,00	0,00	0,00	0,00
Bancos	242.982.067,06	0,00	1.201.145,22	19.055.493.163,51
Otros	0,00	0,00	0,00	1.102.907,94

**S.A.F.: 310 - MINISTERIO DE SALUD**

- 1) Este componente no realizó transacción alguna durante el período, pero motiva su presentación el hecho de que sus cuentas bancarias se encuentran abiertas.
- 2) Las Entradas No Presupuestarias están conformadas por las diferencias de cambio propias generadas en el período por \$ 173.498.750,79 y las retenciones a pagar por \$ 4.973.296,73. Asimismo, fue necesario incorporar la suma de \$ 556.604,27 a fin de reflejar las diferencias de cambio que surgen de las distintas cotizaciones consideradas por la DADP y la UEPEX para la valuación de los desembolsos.
- 3) Además del financiamiento externo, este proyecto opera con fondos de fuente 11 (Tesoro Nacional), aunque no se exponen, ya que a los fines de este anexo sólo se exhibe la operatoria de fuente externa. Acerca de ello, buena parte de la operatoria con fuente 11 incluye ingresos que provienen de otros programas del Ministerio de Salud, y que no corresponden a la contraparte de los préstamos sino que su inclusión se debe a que a través de la administración PNUD se obtienen mayores facilidades a la hora de realizar contrataciones en cuanto a los tiempos de ejecución, y algunos procesos requieren una mayor celeridad, que influyen a la hora de optar por esta modalidad. No obstante, desde la Dirección General de Proyectos con Financiamiento Externo (DGPFE) informan que se está trabajando sobre la posibilidad de abrir nuevas aperturas programáticas para desagregar dichos movimientos, para lo cual se realizará un relevamiento de posibles gastos que se financien mediante PNUD, y se realizará una propuesta de aperturas programáticas ante la Dirección General de Programación y Control Presupuestario que a su vez elevará los requerimientos a la ONP, para su consideración y posterior aprobación.
- 4) El proyecto ha informado al SIDIF transferencias a gobiernos provinciales, por la suma de \$1.964.991.010,54.
- 5) El sub-rubro Otras Salidas No Presupuestarias se compone de los fondos transferidos al proyecto PNUD ARG 13/007 para financiar los costos compartidos que ascendieron a \$ 9.400.000 y de la suma de \$671.985.000 para la adquisición de insumos médicos para COVID-19. En cuanto al primer ítem, cabe resaltar que los responsables de la DGPFE señalan que a partir de la nueva gestión de gobierno de este Ministerio de Salud, se tomó la decisión de llevar a cabo un plan de acción que contemple el marco normativo de la Ley Marco de Regulación del empleo público, de la mayoría de los consultores que a la fecha forman parte de la misma. De esta manera el proyecto PNUD ARG 13/007 deja de financiar gran parte de estos honorarios, evitando así las transferencias procedentes de otros proyectos. En cuanto al segundo ítem, desde la citada

DGPFE no se ofrecen explicaciones adecuadas que permitan determinar con precisión porque este gasto no tuvo impacto presupuestario en el ejercicio. Se infiere que han de realizar la regularización durante el ejercicio 2021.

6) Las disponibilidades declaradas por el proyecto para el sub-rubro Otros Saldos Finales corresponden a contraparte local (fuente 11) y crédito externo (fuente 22), y en total ascienden a la suma de \$ 206.737.275,80 pero a los fines de este anexo sólo se expone el saldo de fuente 22. El total de este sub-rubro se compone de disponibilidades en PNUD; anticipos de viáticos; anticipos para Proyectos de Investigación y anticipos para Proyectos de Innovación.

7) Este proyecto operó durante el ejercicio 2020 únicamente con aportes de fuente 11 (Tesoro Nacional) y fuente 14 (Transferencias Internas), los cuales no se exponen, ya que a los fines de este anexo solo se exhibe la operatoria con fuente externa.

8) Se incluyó en esta presentación la Revisión "J" que es un documento fechado el 23/8/19 y suscripto por todas las partes intervinientes (Salud-Gobierno-PNUD), y que tiene por objeto entre otros aspectos cerrar el ID Project 86512 correspondiente al BIRF 7993, el cual tuvo fecha de cierre el 30/4/18 para la rendición de gastos de fuente externa. En el mismo se muestra al componente FESP BIRF 7993 sin asignación de recursos y también se indica allí que el saldo remanente de dicho ID Project deberá ser enviado al préstamo. Por otra parte se señala que las erogaciones del Préstamo BIRF 7993 dentro del proyecto PNUD fueron solamente con aporte local no pertenecientes a la contraparte del préstamo.

9) Las Entradas No Presupuestarias están conformadas por las diferencias de cambio propias generadas en el período por \$ 64.083.582,92 y las retenciones a pagar por \$ 118.193,65.

10) Además del financiamiento externo, este proyecto opera con fondos de fuente 11 (Tesoro Nacional) y fuente 13 (Recursos con afectación específica), aunque no se exponen, ya que a los fines de este anexo sólo se exhibe la operatoria de fuente externa.

11) El proyecto ha informado al SIDIF transferencias a gobiernos provinciales, por la suma de \$ 10.502.154.899,04.

12) El sub-rubro Otras Salidas No Presupuestarias se compone de los fondos transferidos al proyecto PNUD ARG 13/007 para financiar los costos compartidos que ascendieron a \$ 7.600.000.

13) Fue necesario incorporar en el sub-rubro anterior la suma de \$ 6.097.477,26 a fin de reflejar las diferencias de cambio que surgen de las distintas cotizaciones consideradas por la DADP y la UEPEX para la valuación de los desembolsos.

14) Las disponibilidades declaradas para el sub-rubro Otros Saldos Finales que corresponden a contraparte local (fuente 11) por un total de \$ 81.090.784,94 no se



exponen, ya que a los fines de este anexo sólo se exhibe la operatoria de fuente 22. El total de este sub-rubro se compone de disponibilidades en PNUD.

15) Las Entradas No Presupuestarias están conformadas por las diferencias de cambio propias generadas en el período por \$ 15.847.629 y las retenciones a pagar por \$ 24.051,82.

16) Además del financiamiento externo, este proyecto opera con fondos de fuente 11 (Tesoro Nacional), aunque no se exponen, ya que a los fines de este anexo sólo se exhibe la operatoria de fuente externa.

17) El proyecto ha informado al SIDIF transferencias a gobiernos provinciales, por la suma de \$1.409.427.878,36.

18) El sub-rubro Otras Salidas No Presupuestarias se compone del pago de retenciones adeudadas al 31/12/19 por \$ 19.610,83 y los fondos transferidos al proyecto PNUD ARG 13/007 para financiar los costos compartidos que ascendieron a \$ 1.355.761,60.

19) Fue necesario incorporar en el sub-rubro anterior la suma de \$ 1.751.995,27 a fin de reflejar las diferencias de cambio que surgen de las distintas cotizaciones consideradas por la DADP y la UEPEX para la valuación de los desembolsos.

20) Las disponibilidades declaradas para el sub-rubro Otros Saldos Finales que corresponden a contraparte local (fuente 11) por un total de \$ 4.361.617,01 no se exponen, ya que a los fines de este anexo sólo se exhibe la operatoria de fuente 22. El total de este sub-rubro se compone de disponibilidades en PNUD.

21) Los saldos iniciales difieren de lo declarado al cierre del ejercicio 2019 y esa diferencia que asciende a \$ 0,30 se detecta en el sub-rubro Bancos, en el presente ejercicio fue subsanado este error consignando el saldo inicial correcto.

22) Además del financiamiento externo, este proyecto opera con fondos de fuente 11 (Tesoro Nacional) y fuente 15 (Crédito Interno), aunque no se exponen, ya que a los fines de este anexo sólo se exhibe la operatoria de fuente externa.

23) En el sub-rubro Otras Salidas No Presupuestarias se informan las diferencias de cambio propias del período por \$ 39.537.069,32. A su vez, fue necesario incorporar un ajuste de \$ 711.903,38 a fin de reflejar el efecto de las diferencias de cambio que surgen de las distintas cotizaciones consideradas por la DADP y la UEPEX para la valuación de los desembolsos.

24) Las Entradas No Presupuestarias están conformadas por las diferencias de cambio propias generadas en el período por \$ 17.495.482,54. Asimismo, fue necesario incorporar la suma de \$ 1.062.334,19 a fin de reflejar las diferencias de cambio que surgen de las distintas cotizaciones consideradas por la DADP y la UEPEX para la valuación de los desembolsos.

25) Este proyecto declara que además del financiamiento externo opera con fondos de fuente 11 (Tesoro Nacional) y fuente 13 (Recursos con afectación específica), los cuales no se exponen, ya que a los fines de este anexo sólo se exhibe la operatoria de fuente externa.

26) El sub-rubro Otras Salidas No Presupuestarias se compone de los fondos transferidos al proyecto PNUD ARG 13/007 para financiar los costos compartidos.

27) Este proyecto declara que durante el ejercicio 2020 no contó con financiamiento externo, y únicamente operó con fondos de fuente 11 (Tesoro Nacional), los cuales no se exponen, ya que a los fines de este anexo sólo se exhibe la operatoria de fuente externa.

28) Dado que en ejercicios anteriores no se habían especificado las particularidades de este convenio, en esta ocasión los responsables de la DGPFE informan que se aprobó mediante el Decreto N° 784/17, el modelo de Acuerdo Financiero entre la República Argentina, representada por el entonces Ministerio de Finanzas y la institución financiera italiana CASSA DEPOSITI E PRESTITI S.p.A. Actualmente, se adjudicaron Tres contratos correspondientes a los lotes 1, 2 y 3, de la LPI N° / PROSEPUII / 2019, referidos a mobiliario médico, equipamiento de servicios médicos, y equipamiento de cirugía, que se verán reflejados en el próximo ejercicio.

29) Las Entradas No Presupuestarias corresponden a transferencias del proyecto BIRF 8508 por \$ 1.355.761,60; transferencias del proyecto BID 2788 – BID 3772 – BID 5032 por \$9.400.000; transferencias del proyecto FONPLATA ARG 19/2013 – FONPLATA ARG 41/2019 por \$ 3.240.000 y transferencias del proyecto BIRF 8062 – BIRF 8516 – BIRF 8853 por \$ 7.600.000. Cabe resaltar que para este componente no existe recaudación presupuestaria de fuente externa, dado que no se reciben desembolsos directamente de algún organismo internacional de crédito en el marco de un préstamo específico, sino que los compromisos asumidos son financiados con los fondos que transfieren los restantes proyectos que administra la DGPFE.

30) Además del financiamiento externo, este proyecto opera con fondos de fuente 11 (Tesoro Nacional), aunque no se exponen, ya que a los fines de este anexo sólo se exhibe la operatoria de fuente externa.

31) Las disponibilidades declaradas para el sub-rubro Otros Saldos Finales que corresponden a contraparte local (fuente 11) por un total de \$ 61.467.651,77 no se exponen, ya que a los fines de este anexo sólo se exhibe la operatoria de fuente 22. El total de este sub-rubro se compone de disponibilidades en PNUD.

ESTADO DE MOVIMIENTOS FINANCIEROS  
UNIDADES EJECUTORAS DE PRÉSTAMOS EXTERNOS  
EJERCICIO 2020

S.A.E.: 311 - MINISTERIO DE DESARROLLO SOCIAL

- En Pesos -

CONCEPTO	BID 2607 (1)	BID 4229 (2) (3) (4) (5)	BID 4648 (6) (7)	BIRF 8633 (8) (9) (10)	TOTAL (11) (12)
<b>SALDOS INICIALES</b>	<b>0,00</b>	<b>27.037.087,88</b>	<b>5.179.401,40</b>	<b>5.263.824,30</b>	<b>37.480.313,58</b>
Caja	0,00	0,00	0,00	0,00	0,00
Bancos	0,00	27.037.087,88	5.179.401,40	5.263.824,30	37.480.313,58
Otros	0,00	0,00	0,00	0,00	0,00
<b>ENTRADAS</b>	<b>0,00</b>	<b>1.291.804.737,79</b>	<b>46.547.969,73</b>	<b>35.812.947,57</b>	<b>1.374.165.655,09</b>
Presupuestarias	0,00	995.015.411,45	43.766.250,00	35.791.935,47	1.074.573.596,92
No Presupuestarias	0,00	296.789.326,34	2.781.719,73	21.012,10	299.592.058,17
<b>SALIDAS</b>	<b>0,00</b>	<b>500.844.966,87</b>	<b>20.131.542,06</b>	<b>36.192.713,75</b>	<b>557.169.222,68</b>
Presupuestarias	0,00	434.910.856,22	20.124.282,29	31.209.778,46	486.244.916,97
No Presupuestarias	0,00	65.934.110,65	7.259,77	4.982.935,29	70.924.305,71
Pagado de deuda exigible	0,00	11.333.018,65	0,00	4.978.836,65	16.311.855,30
Otros	0,00	54.601.092,00	7.259,77	4.098,64	54.612.450,41
<b>SALDOS FINALES</b>	<b>0,00</b>	<b>817.996.858,80</b>	<b>31.595.829,07</b>	<b>4.884.058,12</b>	<b>854.476.745,99</b>
Caja	0,00	0,00	0,00	0,00	0,00
Bancos	0,00	817.996.858,80	31.595.829,07	4.884.058,12	854.476.745,99
Otros	0,00	0,00	0,00	0,00	0,00

## ANEXO 4.7 NOTAS

### S.A.F.: 311 - MINISTERIO DE DESARROLLO SOCIAL

- 1) Este componente no realizó transacción alguna durante el período, pero motiva su presentación el hecho de que finalmente envió el respaldo documental que certifica la cancelación de sus cuentas bancarias.
- 2) Las Entradas No Presupuestarias están conformadas por diferencias de cambio propias del período por \$ 293.981.046,54 y retenciones a pagar por \$ 2.808.279,80.
- 3) Este proyecto declara que además del financiamiento externo, opera con fondos de fuente 11 (Tesoro Nacional), los cuales no se exponen, ya que a los fines de este anexo sólo se exhibe la operatoria de fuente externa.
- 4) En el sub-rubro Otras Salidas No Presupuestarias se informa el pago de retenciones por \$ 17.800,12, aunque al cierre del ejercicio anterior, esta UEPEX no declaraba la existencia de retenciones adeudadas al 31/12/19. Dichas retenciones no correspondían efectuarse y se encuentra pendiente de realización el reclamo respectivo ante la AFIP.
- 5) También fue necesario incorporar en el sub-rubro anterior la suma de \$ 54.583.291,88 a fin de reflejar las diferencias de cambio que surgen de las distintas cotizaciones consideradas para la valuación de los desembolsos por la DADP y la UEPEX.
- 6) Las Entradas No Presupuestarias están conformadas por diferencias de cambio propias del período por \$ 2.027.573,13 y retenciones a pagar por \$ 41.896,60. También fue necesario incorporar la suma de \$ 712.250 a fin de reflejar las diferencias de cambio que surgen de las distintas cotizaciones consideradas para la valuación de los desembolsos por la DADP y la UEPEX.
- 7) En el sub-rubro Otras Salidas No Presupuestarias se informa el pago de los gastos bancarios.
- 8) Este proyecto funciona como subejecutor del Proyecto de Protección de Niños y Jóvenes - BIRF 8633, cuya Unidad Ejecutora Central se desarrolla en la órbita de la Administración Nacional de la Seguridad Social, recibiendo de ella las contribuciones figurativas de fuente de financiamiento externa.
- 9) Las Entradas No Presupuestarias están conformadas por retenciones a pagar.
- 10) En el sub-rubro Otras Salidas No Presupuestarias se informan erogaciones impositivas. Ampliando esta descripción, la UEPEX informa que se trata de retenciones impositivas efectuadas en el ejercicio 2019 y abonadas en el ejercicio

2020, pero que al 31/12/19 no fueron informadas como adeudadas. Se informa que dos retenciones impositivas mal imputadas en los cuadros del año pasado y se procedió a regularizar la situación a lo largo del período 2020.

11) Conforme la información del SIDIF, se asignó crédito presupuestario de fuente externa por \$ 1.217.458.067 para el componente de Acciones Vinculadas al Programa de Integración Socio Urbana en Barrios Populares (BID N° 4804/OC-AR) identificado como Programa 53 - Actividad 3, el cual no fue ejecutado durante el ejercicio 2020. Al respecto, informa que se trata de un préstamo que, hasta octubre del 2020, funcionaba en la órbita de otro Ministerio y que no se encontraba operativo ni tenía grado de ejecución alguna al 31/12/20, y a su vez, no se pudo realizar la devolución del crédito asignado.

12) Conforme la información del SIDIF, se asignó crédito presupuestario de fuente externa por \$ 1.500 para el componente de Apoyo al Plan Nacional Argentina contra el hambre en la Emergencia Socio-Sanitaria COVID-19 (CAF S/N) identificado como Programa 26 - Actividad 14, que por diversas cuestiones no fue ejecutado durante el ejercicio 2020. Los referentes señalan que en los primeros meses del año 2021 se realizaron los trámites pertinentes para regularizar la situación.

ESTADO DE MOVIMIENTOS FINANCIEROS  
UNIDADES EJECUTORAS DE PRÉSTAMOS EXTERNOS  
EJERCICIO 2020

S.A.F.: 317 - MINISTERIO DE AMBIENTE Y DESARROLLO SOSTENIBLE

- En Pesos -

CONCEPTO	BID 1059 (1)	BID 3249 (2) (3) (4)	BIRF 8493 (5) (6) (7) (8) (9)	TOTAL
<b>SALDOS INICIALES</b>	<b>0,00</b>	<b>150.423.459,23</b>	<b>47.455.995,54</b>	<b>197.879.454,77</b>
Caja	0,00	0,00	0,00	0,00
Bancos	0,00	150.423.459,23	2.759.449,14	153.182.908,37
Otros	0,00	0,00	44.696.546,40	44.696.546,40
<b>ENTRADAS</b>	<b>0,00</b>	<b>2.589.851.818,71</b>	<b>212.193.092,61</b>	<b>2.802.044.911,32</b>
<b>Presupuestarias</b>	0,00	2.470.060.100,00	190.124.812,16	2.660.184.912,16
<b>No Presupuestarias</b>	0,00	119.791.718,71	22.068.280,45	141.859.999,16
<b>SALIDAS</b>	<b>0,00</b>	<b>742.789.021,03</b>	<b>168.317.859,21</b>	<b>911.106.880,24</b>
<b>Presupuestarias</b>	0,00	740.694.533,19	163.390.687,33	904.085.220,52
<b>No Presupuestarias</b>	0,00	2.094.487,84	4.927.171,88	7.021.659,72
Pagado de deuda exigible	0,00	2.094.487,84	1.403.274,40	3.497.762,24
Otros	0,00	0,00	3.523.897,48	3.523.897,48
<b>SALDOS FINALES</b>	<b>0,00</b>	<b>1.997.486.256,91</b>	<b>91.331.228,94</b>	<b>2.088.817.485,85</b>
Caja	0,00	0,00	0,00	0,00
Bancos	0,00	1.997.486.256,91	434.569,63	1.997.920.826,54
Otros	0,00	0,00	90.896.659,31	90.896.659,31

**S.A.F.: 317 – MINISTERIO DE AMBIENTE Y DESARROLLO SOSTENIBLE**

- 1) Este proyecto no realizó transacción alguna en este período, pero motiva su inclusión en este anexo el hecho de que hasta la fecha no se había certificado su cierre definitivo. A su vez, se añade como aspecto destacado, que el mencionado proyecto pertenecía al SAF 342, el cual se encuentra en proceso de cierre y sería el Ministerio del Interior, el cual podrá brindar mayor información.
- 2) Este proyecto incluye en el rubro Entradas Presupuestarias no sólo los dos desembolsos que se produjeron en el período, sino también y de forma errónea, un movimiento de \$ 414.946,97 (equivalente a US\$ 6.057,62) que corresponde a la anulación del pago de una deducción de IVA.
- 3) El rubro Entradas No Presupuestarias se compone de las diferencias de cambio propias del período por \$ 81.420.400,82 y de las retenciones a pagar por \$ 37.141.470,92. También fue necesario incorporar la suma de \$ 1.229.846,97 a fin de reflejar el efecto neto de las diferencias de cambio que surgen de las distintas cotizaciones consideradas para la valuación de los desembolsos por la DADP y la UEPEX y la exposición errónea mencionada en el punto anterior.
- 4) Este proyecto declara que además del financiamiento externo, opera con fondos de fuente 11 (Tesoro Nacional) aunque no se exponen, ya que a los fines de este anexo sólo se exhibe la operatoria de fuente externa.
- 5) El rubro Entradas No Presupuestarias se compone de las diferencias de cambio propias del período.
- 6) Este proyecto declara que además del financiamiento externo, opera con fondos de fuente 11 (Tesoro Nacional) y fuente 15 (Crédito Interno), aunque no se exponen, ya que a los fines de este anexo sólo se exhibe la operatoria de fuente externa.
- 7) Fue necesario incorporar un ajuste en el sub-rubro Otras Salidas No Presupuestarias, a fin de reflejar el efecto de las diferencias de cambio que surgen de las distintas cotizaciones consideradas para la valuación de los desembolsos por la DADP y la UEPEX.
- 8) Las disponibilidades declaradas por el proyecto para el sub-rubro Otros Saldos Finales corresponden a saldos disponibles en el PNUD.
- 9) Respecto de la operatoria financiera, se recuerda que esta UEPEX informó para el cierre del ejercicio anterior que la cuenta en dólares (U\$S) la administra el PNUD y no el proyecto, el cual sólo emplea una cuenta corriente en pesos abierta

en el CITIBANK a su nombre. A su vez, para operar con la fuente 11, los fondos se depositan directamente en el PNUD.



ESTADO DE MOVIMIENTOS FINANCIEROS  
UNIDADES EJECUTORAS DE PRÉSTAMOS EXTERNOS  
EJERCICIO 2020

S.A.F.: 321 - INSTITUTO NACIONAL DE ESTADÍSTICA Y CENSOS

- En Pesos -

CONCEPTO	BID 4243 (1)	Fonplata ARG 33/2017 (1) (2)	TOTAL
<b>SALDOS INICIALES</b>	<b>71.223.873,14</b>	<b>9.038.893,99</b>	<b>80.262.767,13</b>
Caja	0,00	0,00	0,00
Bancos	71.223.873,14	9.038.893,99	80.262.767,13
Otros	0,00	0,00	0,00
<b>ENTRADAS</b>	<b>322.833.198,34</b>	<b>1.485.390,42</b>	<b>324.318.588,76</b>
Presupuestarias	302.693.400,00	0,00	302.693.400,00
No Presupuestarias	20.139.798,34	1.485.390,42	21.625.188,76
<b>SALIDAS</b>	<b>204.137.172,63</b>	<b>10.524.284,41</b>	<b>214.661.457,04</b>
Presupuestarias	195.658.036,02	436.351,39	196.094.387,41
No Presupuestarias	8.479.136,61	10.087.933,02	18.567.069,63
Pagado de deuda exigible	8.479.136,61	0,00	8.479.136,61
Otros	0,00	10.087.933,02	10.087.933,02
<b>SALDOS FINALES</b>	<b>189.919.898,85</b>	<b>0,00</b>	<b>189.919.898,85</b>
Caja	0,00	0,00	0,00
Bancos	189.919.898,85	0,00	189.919.898,85
Otros	0,00	0,00	0,00

## ANEXO 4.9 NOTAS

### **S.A.F.: 321 - INSTITUTO NACIONAL DE ESTADÍSTICA Y CENSOS**

- 1) El rubro Entradas No Presupuestarias está integrado por las diferencias de cambio propias generadas en el período.
- 2) En el sub-rubro Otras Salidas No Presupuestarias se exhibe la transferencia de fondos realizada al FONPLATA con fecha 1/7/20 por la finalización de este proyecto.

ESTADO DE MOVIMIENTOS FINANCIEROS  
UNIDADES EJECUTORAS DE PRÉSTAMOS EXTERNOS  
EJERCICIO 2020

S.A.F.: 322 - MINISTERIO DE TURISMO Y DEPORTES

- En Pesos -

CONCEPTO	BID 2606	BID 3249	TOTAL
	(1) (2) (3) (4) (5)	(4) (6)	
<b>SALDOS INICIALES</b>	<b>244.036.222,20</b>	<b>708.120,38</b>	<b>244.744.342,58</b>
Caja	20.000,00	0,00	20.000,00
Bancos	244.016.222,20	708.120,38	244.724.342,58
Otros	0,00	0,00	0,00
<b>ENTRADAS</b>	<b>2.205.911.076,74</b>	<b>0,00</b>	<b>2.205.911.076,74</b>
Presupuestarias	2.159.236.200,00	0,00	2.159.236.200,00
No Presupuestarias	46.674.876,74	0,00	46.674.876,74
<b>SALIDAS</b>	<b>1.360.154.159,15</b>	<b>708.120,38</b>	<b>1.360.862.279,53</b>
Presupuestarias	1.360.154.159,15	0,00	1.360.154.159,15
No Presupuestarias	0,00	708.120,38	708.120,38
Pagado de deuda exigible	0,00	0,00	0,00
Otros	0,00	708.120,38	708.120,38
<b>SALDOS FINALES</b>	<b>1.089.793.139,79</b>	<b>0,00</b>	<b>1.089.793.139,79</b>
Caja	20.000,00	0,00	20.000,00
Bancos	1.089.773.139,79	0,00	1.089.773.139,79
Otros	0,00	0,00	0,00

**S.A.F.: 322 - MINISTERIO DE TURISMO Y DEPORTES**

- 1) Este componente funciona como Unidad Ejecutora Central y transfiere fondos en concepto de contribuciones figurativas a la Unidad Subejecutora que se desarrolla en la órbita de la Administración de Parques Nacionales. En este sentido, este componente indica que por un error de tipeo, una de las contribuciones recibidas fue procesada por \$ 450 menos por parte de la Unidad Ejecutora Central, aspecto que fue regularizado en el corriente ejercicio.
- 2) Las Entradas No Presupuestarias se componen de las diferencias de cambio propias generadas en el período por \$ 38.296.658,35 y un ingreso de \$ 3.474.418,39 correspondiente a fondos procedentes de contraparte local, que corresponde a un pago que fue declarado no elegible según el BID y en consecuencia se reintegraron los fondos de fuente local a fuente externa.
- 3) Asimismo, fue necesario incorporar la suma de \$ 4.903.800 en el rubro anterior con el objeto de reflejar las diferencias de cambio que surgen de las distintas cotizaciones consideradas por la DADP y la UEPEX para la valuación de los desembolsos.
- 4) Además del financiamiento externo, este proyecto se financió durante 2020 con fondos de fuente 13 (Recursos con afectación específica), los cuales no se exponen, ya que a los fines de este anexo sólo se exhibe la operatoria de fuente externa.
- 5) El proyecto ha informado al SIDIF transferencias a empresas privadas para financiar gastos corrientes por un total de \$ 1.279.418.205,17 cuyos destinatarios fueron empresas de distintas provincias.
- 6) El sub-rubro Otras Salidas No Presupuestarias está compuesto por las diferencias de cambio propias generadas en el período por \$ 270.138,42 y un egreso de \$ 437.981,96 que corresponde a los fondos devueltos al BID el 25/8/20 por la finalización de este proyecto.

ESTADO DE MOVIMIENTOS FINANCIEROS  
UNIDADES EJECUTORAS DE PRÉSTAMOS EXTERNOS  
EJERCICIO 2020

S.A.F.: 325 - MINISTERIO DEL INTERIOR

- En Pesos -

CONCEPTO	BID 1855 (1)	BID 3835 (2) (3) (4) (5)	BID 3780 (6) (7)	BID 4753 - AFD (8)	BIRF 7352 (1)	CAF 7769 (9)
<b>SALDOS INICIALES</b>	0,00	54.309,44	0,00	0,00	0,00	0,00
Caja	0,00	30.000,00	0,00	0,00	0,00	0,00
Bancos	0,00	24.309,44	0,00	0,00	0,00	0,00
Otros	0,00	0,00	0,00	0,00	0,00	0,00
<b>ENTRADAS</b>	0,00	1.140.965.505,55	19.436.324,45	0,00	0,00	0,00
Presupuestarias	0,00	1.022.353.446,04	19.436.324,45	0,00	0,00	0,00
No Presupuestarias	0,00	118.612.059,51	0,00	0,00	0,00	0,00
<b>SALIDAS</b>	0,00	1.052.651.733,35	19.436.324,45	0,00	0,00	0,00
Presupuestarias	0,00	1.008.015.912,56	19.436.324,45	0,00	0,00	0,00
No Presupuestarias	0,00	44.635.820,79	0,00	0,00	0,00	0,00
Pagado de deuda exigible	0,00	0,00	0,00	0,00	0,00	0,00
Otros	0,00	44.635.820,79	0,00	0,00	0,00	0,00
<b>SALDOS FINALES</b>	0,00	88.368.081,64	0,00	0,00	0,00	0,00
Caja	0,00	30.000,00	0,00	0,00	0,00	0,00
Bancos	0,00	88.338.081,64	0,00	0,00	0,00	0,00
Otros	0,00	0,00	0,00	0,00	0,00	0,00

ESTADO DE MOVIMIENTOS FINANCIEROS  
UNIDADES EJECUTORAS DE PRÉSTAMOS EXTERNOS  
EJERCICIO 2020

S.A.F.: 325 - MINISTERIO DEL INTERIOR

- En Pesos -

CONCEPTO	CAF N° 11235 (5) (10) (11)	EXIMBANK CHINA (12)	FONPLATA N° 35 (3) (5) (10)	FONPLATA ARG 46/2020 (3) (5) (10) (13)	TOTAL (14)
<b>SALDOS INICIALES</b>	0,00	0,00	24.258.576,71	0,00	24.312.886,15
Caja	0,00	0,00	0,00	0,00	30.000,00
Bancos	0,00	0,00	24.258.576,71	0,00	24.282.886,15
Otros	0,00	0,00	0,00	0,00	0,00
<b>ENTRADAS</b>	1.620.122.500,55	0,00	154.452.767,04	433.936.451,84	3.368.913.549,43
Presupuestarias	1.517.103.578,45	0,00	139.939.470,12	410.643.200,00	3.109.476.019,06
No Presupuestarias	103.018.922,10	0,00	14.513.296,92	23.293.251,84	259.437.530,37
<b>SALIDAS</b>	1.404.684.409,50	0,00	4.237.101,56	120.893.960,56	2.601.903.529,42
Presupuestarias	1.392.611.413,65	0,00	3.740.059,67	118.750.760,56	2.542.554.470,89
No Presupuestarias	12.072.995,85	0,00	497.041,89	2.143.200,00	59.349.058,53
Pagado de deuda exigible	0,00	0,00	0,00	0,00	0,00
Otros	12.072.995,85	0,00	497.041,89	2.143.200,00	59.349.058,53
<b>SALDOS FINALES</b>	215.438.091,05	0,00	174.474.242,19	313.042.491,28	791.322.906,16
Caja	0,00	0,00	0,00	0,00	30.000,00
Bancos	215.438.091,05	0,00	174.474.242,19	313.042.491,28	791.292.906,16
Otros	0,00	0,00	0,00	0,00	0,00

## ANEXO 4.11 NOTAS

### **S.A.F.: 325 - MINISTERIO DEL INTERIOR**

- 1) Este proyecto operó durante el ejercicio 2019 exclusivamente con fondos de fuente 13 (Recursos con afectación específica), movimientos que no se exponen, puesto que a los fines de este anexo sólo se exhibe la operatoria de fuente externa.
- 2) Las Entradas No Presupuestarias se componen de las diferencias de cambio propias generadas en el período por \$ 101.330.820,38 y las retenciones a pagar por \$ 17.281.239,13.
- 3) Además del financiamiento externo, este proyecto opera con fondos de fuente 11 (Tesoro Nacional), aunque no se exponen, ya que a los fines de este anexo sólo se exhibe la operatoria de fuente externa.
- 4) El proyecto ha informado al SIDIF transferencias a gobiernos provinciales en el período por la suma de \$ 973.067.191,97.
- 5) En el sub-rubro Otras Salidas No Presupuestarias fue necesario incorporar un ajuste, con el objeto de reflejar las diferencias de cambio que surgen de las distintas cotizaciones consideradas por la DADP y la UEPEX para la valuación de los desembolsos.
- 6) A partir del ejercicio 2020, se adoptó una nueva modalidad de ejecución para este programa, siendo la Unidad Ejecutora Central aquella que se desarrolla en el ámbito del SAF 365 y constituyéndose una Unidad Subejecutora bajo la órbita del SAF 325. En este sentido, los fondos de fuente 22 destinados a la Unidad Subejecutora se imputaron como contribuciones figurativas del período.
- 7) El proyecto ha informado al SIDIF transferencias a gobiernos provinciales en el período por la suma de \$11.982.817,42.
- 8) Este proyecto no realizó transacción alguna en el ejercicio 2020, pero motiva su presentación el hecho de que sus cuentas bancarias continúan activas.
- 9) Este proyecto operó durante el ejercicio 2020 con fondos de fuente 11 (Tesoro Nacional) y fuente 15 (Crédito Interno), aunque no se exponen, ya que a los fines de este anexo sólo se exhibe la operatoria de fuente externa.
- 10) Las Entradas No Presupuestarias se componen de las diferencias de cambio propias generadas en el período.
- 11) El proyecto ha informado al SIDIF transferencias a gobiernos provinciales en el período por la suma de \$ 1.392.588.196,16.

12) Este proyecto operó durante el ejercicio 2020 con fondos de fuente 11 (Tesoro Nacional) y fuente 13 (Recursos con afectación específica), aunque no se exponen, ya que a los fines de este anexo sólo se exhibe la operatoria de fuente externa.

13) El proyecto ha informado al SIDIF transferencias a gobiernos municipales por un total de \$ 118.706.049,90 en el período.

14) Conforme la información del SIDIF, se asignó crédito presupuestario de fuente externa por \$ 15.885.350 para el componente de Ampliación del Centro de Frontera Paso de los Libres - Uruguayana, identificado como Programa 34 - Proyecto 8 - Actividad 0, el cual no fue ejecutado durante el ejercicio 2020 debido a la demora en la licitación pública para la contratación de la obra, pero que actualmente, el proceso se encuentra adjudicado y a la espera de la firma del contrato para comenzar con la ejecución.



ESTADO DE MOVIMIENTOS FINANCIEROS  
UNIDADES EJECUTORAS DE PRÉSTAMOS EXTERNOS  
EJERCICIO 2020

ANEXO 4.12

S.A.F.: 327 - MINISTERIO DE TRANSPORTE

Página 1/2

- En Pesos -

CONCEPTO	BID 2982 (1) (2)	BID 3867 (3)	BID 4265 (4)	BID 4648 (5)	BIRF 7794 / BIRF 8700 (6)	CAF 7351 (7) (8)
<b>SALDOS INICIALES</b>	<b>459.263.027,45</b>	<b>0,00</b>	<b>0,00</b>	<b>0,00</b>	<b>0,00</b>	<b>232.375.224,60</b>
Caja	0,00	0,00	0,00	0,00	0,00	0,00
Bancos	459.263.027,45	0,00	0,00	0,00	0,00	232.375.224,60
Otros	0,00	0,00	0,00	0,00	0,00	0,00
<b>ENTRADAS</b>	<b>747.752.273,47</b>	<b>0,00</b>	<b>0,00</b>	<b>0,00</b>	<b>0,00</b>	<b>1.507.264,65</b>
Presupuestarias	662.446.000,00	0,00	0,00	0,00	0,00	0,00
No Presupuestarias	85.306.273,47	0,00	0,00	0,00	0,00	1.507.264,65
<b>SALIDAS</b>	<b>816.865.910,10</b>	<b>0,00</b>	<b>0,00</b>	<b>0,00</b>	<b>0,00</b>	<b>233.882.489,25</b>
Presupuestarias	816.865.910,10	0,00	0,00	0,00	0,00	0,00
No Presupuestarias	0,00	0,00	0,00	0,00	0,00	233.882.489,25
Pagado de deuda exigible	0,00	0,00	0,00	0,00	0,00	0,00
Otros	0,00	0,00	0,00	0,00	0,00	233.882.489,25
<b>SALDOS FINALES</b>	<b>390.149.390,82</b>	<b>0,00</b>	<b>0,00</b>	<b>0,00</b>	<b>0,00</b>	<b>0,00</b>
Caja	0,00	0,00	0,00	0,00	0,00	0,00
Bancos	390.149.390,82	0,00	0,00	0,00	0,00	0,00
Otros	0,00	0,00	0,00	0,00	0,00	0,00

ESTADO DE MOVIMIENTOS FINANCIEROS  
UNIDADES EJECUTORAS DE PRÉSTAMOS EXTERNOS  
EJERCICIO 2020

S.A.F.: 327 - MINISTERIO DE TRANSPORTE

- En Pesos -

CONCEPTO	CAF 10180 / FONPLATA ARG 23/2015 (9) (10)	CAF 10703 (11)	CAF 11175 (12)	CDB S/N (2) (13) (14)	TOTAL (15) (16) (17)
<b>SALDOS INICIALES</b>	0,00	0,00	0,00	0,00	691.638.252,05
Caja	0,00	0,00	0,00	0,00	0,00
Bancos	0,00	0,00	0,00	0,00	691.638.252,05
Otros	0,00	0,00	0,00	0,00	0,00
<b>ENTRADAS</b>	41.831.126,45	0,00	0,00	5.184.088.349,83	5.975.179.014,40
Presupuestarias	38.765.850,00	0,00	0,00	5.184.088.349,83	5.885.300.199,83
No Presupuestarias	3.065.276,45	0,00	0,00	0,00	89.878.814,57
<b>SALIDAS</b>	2.802.158,16	0,00	0,00	5.184.088.349,83	6.237.638.907,34
Presupuestarias	2.802.158,16	0,00	0,00	6.438.004.276,21	7.257.672.344,47
No Presupuestarias	0,00	0,00	0,00	-1.253.915.926,38	-1.020.033.437,13
Pagado de deuda exigible	0,00	0,00	0,00	0,00	0,00
Otros	0,00	0,00	0,00	-1.253.915.926,38	-1.020.033.437,13
<b>SALDOS FINALES</b>	39.028.968,29	0,00	0,00	0,00	429.178.359,11
Caja	0,00	0,00	0,00	0,00	0,00
Bancos	39.028.968,29	0,00	0,00	0,00	429.178.359,11
Otros	0,00	0,00	0,00	0,00	0,00

**S.A.F.: 327 - MINISTERIO DE TRANSPORTE**

- 1) El rubro Entradas No Presupuestarias está compuesto por las diferencias de cambio propias generadas en el período por \$ 82.182.273,47. También este rubro debió ser ajustado por la suma de \$ 3.124.000 a fin de reflejar el efecto de las diferencias de cambio que surgen de las distintas cotizaciones consideradas por la DADP y la UEPEX para la valuación de los desembolsos.
- 2) Además del financiamiento externo, este proyecto opera con fondos de fuente 15 (Crédito Interno), aunque no se exponen, ya que a los fines de este anexo sólo se exhibe la operatoria de fuente externa.
- 3) Este componente no realizó transacción alguna durante el período, pero motiva su presentación el hecho de que sus referentes procedieron al cierre de las cuentas bancarias en el ejercicio 2020.
- 4) Este proyecto operó exclusivamente con fondos de fuente 15 (Crédito Interno) durante el ejercicio 2020.
- 5) Este componente no realizó transacción alguna durante el período, pero motiva su presentación el hecho de que sus cuentas bancarias se encuentran abiertas.
- 6) Este proyecto declara haber operado exclusivamente con fondos de fuente 11 (Tesoro Nacional) y fuente 15 (Crédito Interno) aunque no se exponen, porque a los fines de este anexo sólo se exhibe la operatoria con fuente externa.
- 7) Las Entradas No Presupuestarias están compuestas por las diferencias de cambio propias del período.
- 8) En el sub-rubro Otras Salidas No Presupuestarias se exhibe la devolución de fondos realizada a la CAF con fecha 23/1/20 por la finalización del préstamo.
- 9) El rubro Entradas No Presupuestarias está compuesto por las diferencias de cambio propias generadas en el período por \$ 2.891.126,45. También este rubro debió ser ajustado por la suma de \$ 174.150 a fin de reflejar el efecto de las diferencias de cambio que surgen de las distintas cotizaciones consideradas por la DADP y la UEPEX para la valuación de los desembolsos.
- 10) Además del financiamiento externo, este proyecto opera con fondos de fuente 11 (Tesoro Nacional) y fuente 15 (Crédito Interno) aunque no se exponen, porque a los fines de este anexo sólo se exhibe la operatoria con fuente externa.

11) Este componente no realizó transacción alguna durante el período, pero motiva su presentación el hecho de que sus referentes procedieron al cierre de las cuentas bancarias en el ejercicio 2020, en virtud del traspaso a la órbita de la Dirección Nacional de Vialidad, según lo expresado por los responsables de esta UEPEX mediante la nota NO-2020-08467590-APN-SAI#MTR.

12) Este componente no realizó transacción alguna durante el período, pero motiva su presentación el hecho de que sus referentes procedieron a la apertura de cuentas bancarias en el ejercicio 2020.

13) Los referentes de esta UEPEX informan que por la particularidad de ejecución de la misma, los ingresos de fuente externa deben coincidir con los gastos presupuestarios de dicha fuente, habida cuenta que se trata de desembolsos y gastos en especie.

14) El importe consignado en el sub-rubro Otras Salidas No Presupuestarias corresponden a la aplicación de los últimos dos desembolsos del ejercicio 2019, que equivalían a las sumas de U\$S 9.132.735,41 y U\$S 11.829.759,54 según lo registrado por la DADP y que no se habían podido registrar oportunamente.

15) De acuerdo con las tablas básicas del SIDIF, se asignó crédito presupuestario de fuente 22 (Crédito Externo) por un total de \$ 10.398.650 el cual no fue ejecutado durante el período.

16) Conforme la información del SIDIF, se asignó crédito presupuestario de fuente externa por \$ 14.000.000 para el componente de Rehabilitación Integral de Trenes de Pasajeros AMBA, el cual no fue ejecutado durante el ejercicio 2020.

17) En virtud de los datos obrantes en el SIDIF, se asignó crédito presupuestario de fuente externa por \$ 3.282.779.793 para el componente de Adquisición de Material Rodante Línea Roca (CDB S/N) identificado como Programa 62 - Actividad 58, el cual no fue ejecutado durante el ejercicio 2020.

ESTADO DE MOVIMIENTOS FINANCIEROS  
UNIDADES EJECUTORAS DE PRÉSTAMOS EXTERNOS  
EJERCICIO 2020

S.A.F.: 328 - SECRETARÍA DE ENERGÍA

- En Pesos -

CONCEPTO	Aprovechamientos Hidroeléctricos del Río Santa Cruz (CDB-ICBC) (1) (2)	BID 1764 (3)	BID 2514 (4) (5) (6)	BID 4694 (7) (8)	BIRF 8484 (9) (10) (11) (12)
<b>SALDOS INICIALES</b>	0,00	0,00	160.801.972,16	27.517,10	1.004.427.023,27
Caja	0,00	0,00	0,00	0,00	10.000,00
Bancos	0,00	0,00	160.801.972,16	27.517,10	1.002.491.250,85
Otros	0,00	0,00	0,00	0,00	1.925.772,42
<b>ENTRADAS</b>	0,00	0,00	21.626.940,00	87.345.770,19	443.920.064,22
Presupuestarias	0,00	0,00	21.342.375,00	85.740.686,34	122.649.636,96
No Presupuestarias	0,00	0,00	284.565,00	1.605.083,85	321.270.427,26
<b>SALIDAS</b>	0,00	0,00	182.414.660,38	75.581.586,34	588.912.250,74
Presupuestarias	9.906.323.873,07	0,00	52.281.902,35	75.581.586,34	562.624.603,87
No Presupuestarias	-9.906.323.873,07	0,00	130.132.758,03	0,00	26.287.646,87
Pagado de deuda exigible	1.257.082.615,49	0,00	126.315.011,69	0,00	26.287.646,87
Otros	-11.163.406.488,56	0,00	3.817.746,34	0,00	0,00
<b>SALDOS FINALES</b>	0,00	0,00	14.251,78	11.791.700,95	859.434.836,75
Caja	0,00	0,00	0,00	0,00	10.000,00
Bancos	0,00	0,00	14.251,78	11.791.700,95	855.939.603,90
Otros	0,00	0,00	0,00	0,00	3.485.232,85

ESTADO DE MOVIMIENTOS FINANCIEROS  
UNIDADES EJECUTORAS DE PRÉSTAMOS EXTERNOS  
EJERCICIO 2020

S.A.F.: 328 - SECRETARÍA DE ENERGÍA

Página 2/2

- En Pesos -

CONCEPTO	CAF 6566 (13) (14) (15)	CAF 8517 (16) (17) (18) (19)	TOTAL
<b>SALDOS INICIALES</b>	<b>3.387.187,17</b>	<b>1.195.814,13</b>	<b>1.169.839.513,83</b>
Caja	0,00	0,00	10.000,00
Bancos	3.387.187,17	1.195.814,13	1.167.903.741,41
Otros	0,00	0,00	1.925.772,42
<b>ENTRADAS</b>	<b>17,21</b>	<b>1.235.480.225,72</b>	<b>1.788.373.017,34</b>
Presupuestarias	0,00	1.173.709.700,00	1.403.442.398,30
No Presupuestarias	17,21	61.770.525,72	384.930.619,04
<b>SALIDAS</b>	<b>3.387.185,91</b>	<b>560.877.105,59</b>	<b>1.411.172.788,96</b>
Presupuestarias	0,00	555.226.749,32	11.152.038.714,95
No Presupuestarias	3.387.185,91	5.650.356,27	-9.740.865.925,99
Pagado de deuda exigible	0,00	1.195.814,13	1.410.881.088,18
Otros	3.387.185,91	4.454.542,14	-11.151.747.014,17
<b>SALDOS FINALES</b>	<b>18,47</b>	<b>675.798.934,26</b>	<b>1.547.039.742,21</b>
Caja	0,00	0,00	10.000,00
Bancos	18,47	675.798.934,26	1.543.544.509,36
Otros	0,00	0,00	3.485.232,85

**S.A.F.: 328 – SECRETARÍA DE ENERGÍA**

- 1) Los pagos realizados a partir de 01/09/2019 por la suma de \$ 1.990.061.432,83 fueron financiados con los remanentes habilitados mediante la Resolución N° 76/19 de la Secretaría de Hacienda.
- 2) Se informaron pagos al SIDIF por un total de \$ 11.163.406.488,56 que fueron afrontados a través de los remanentes habilitados mediante el Decreto N° 4/2020 y la Ley 27.561 inicialmente, que luego se incrementaron por medio del Decreto N° 975/2020. Es por ello que fue necesario incorporar un ajuste en el sub-rubro Otras Salidas No Presupuestarias, con el objeto de reflejar las discrepancias respecto de los registros de pagos presupuestarios del ejercicio 2020 y pagos de deuda exigible que obran en el SIDIF, considerando no modificar el saldo de disponibilidades finales denunciado por el proyecto.
- 3) Este proyecto se financió durante 2020 con fondos de fuente 15 (Crédito Interno), los cuales no se exponen, ya que a los fines de este anexo sólo se exhibe la operatoria de fuente externa.
- 4) Fue necesario incorporar un ajuste en el rubro Entradas No Presupuestarias con el objeto de reflejar las diferencias de cambio que surgen de las distintas cotizaciones consideradas por la DADP y la UEPEX para la valuación de los desembolsos.
- 5) El proyecto ha informado al SIDIF transferencias a empresas privadas por un total de \$ 51.534.712,83.
- 6) En el sub-rubro Otras Salidas No Presupuestarias se exponen las diferencias de cambio propias generadas durante el ejercicio por \$ 3.596.250,55 y los gastos bancarios abonados por \$ 221.495,79 que se encuentran pendientes de reintegro.
- 7) El rubro Entradas No Presupuestarias se compone de las diferencias de cambio propias generadas en el período por \$ 1.469.983,85. Asimismo, este rubro debió ser ajustado por la suma de \$ 135.100 a fin de reflejar las diferencias de cambio que surgen de las distintas cotizaciones consideradas por la DADP y la UEPEX para la valuación de los desembolsos.
- 8) El proyecto ha informado al SIDIF transferencias a empresas privadas por un total de \$ 75.581.586,34.
- 9) La exposición de los saldos iniciales difiere de lo declarado al cierre del ejercicio 2019, y este cambio en la distribución por sub-rubro corresponde a un crédito aduanero que al cierre del ejercicio anterior fue considerado bajo el concepto de "Pago VEP AFIP", siendo que dicho volante electrónico de pago no

se generó contra una deuda cierta. A su vez, los referentes de este proyecto indican que este error fue detectado para el presente cierre, procediéndose a ordenar los registros y exponer correctamente los saldos iniciales de los sub-rubros Bancos y Otros Saldos Iniciales.

10) Las Entradas No Presupuestarias están conformadas por las diferencias de cambio propias generadas durante el ejercicio por \$ 314.517.969,47 y las retenciones a pagar por \$ 6.752.457,79.

11) El proyecto ha informado al SIDIF transferencias a empresas privadas por la suma total de \$429.410.971,77.

12) Las disponibilidades informadas en el sub-rubro Otros Saldos Finales corresponden a anticipos contabilizados en la Cuenta MARÍA del SISTEMA AFIP que surgen por una transferencia en concepto de impuestos aduaneros; y a un saldo en AFIP por impuestos que se ingresaron en el periodo 2018 y 2019, según la documentación respaldatoria que esta UEPEX remite.

13) El rubro Entradas No Presupuestarias está compuesto por las diferencias de cambio propias generadas durante el ejercicio.

14) Este proyecto declara que además del financiamiento externo, operó con fondos de fuente 13 (Recursos con afectación específica), los cuales no se exponen, ya que a los fines de este anexo sólo se exhibe la operatoria con fuente externa.

15) En el sub-rubro Otras Salidas No Presupuestarias se expone el pago de gastos bancarios por \$ 2.360.587,37 y la suma de \$ 1.026.598,54 transferida a la UTE, indicando que estas erogaciones corresponden a gastos no elegibles, que deben ser devueltos con fuente 11 o bien reemplazados por otros pagos.

16) El rubro Entradas No Presupuestarias se compone de las diferencias de cambio propias generadas en el período por \$ 48.385.225,72. Además, este rubro debió ser ajustado por la suma de \$ 13.385.300 a fin de reflejar las diferencias de cambio que surgen de las distintas cotizaciones consideradas por la DADP y la UEPEX para la valuación de los desembolsos.

17) El proyecto ha informado al SIDIF transferencias a empresas privadas por un monto de \$ 511.258.228,48 que en su totalidad fueron destinadas a la empresa INTESAR S.A.

18) En el sub-rubro Otras Salidas No Presupuestarias se expone el pago de gastos bancarios. Asimismo, el proyecto comunica que estos gastos son considerados no elegibles por parte del Banco financiador, con lo cual serán reintegrados con fondos de aporte local.

19) Además del financiamiento externo, este proyecto se financió durante 2020 con fondos de fuente 13 (Recursos con afectación específica) y fuente 15 (Crédito



Interno), los cuales no se exponen, ya que a los fines de este anexo sólo se exhibe la operatoria de fuente externa.



## ANEXO 4.14 NOTAS

### S.A.F.: 330 - MINISTERIO DE EDUCACIÓN

- 1) Las Entradas No Presupuestarias están conformadas por diferencias de cambio propias generadas en el período por \$ 1.267.583,16 y un importe de \$ 2.111.961,99 caracterizado como devoluciones de fondos transferidos en ejercicios anteriores para Becas UK2018 - Maestrías. También fue necesario incorporar la suma de \$ 337.700,37 a fin de reflejar las diferencias de cambio que surgen de las distintas cotizaciones consideradas para la valuación de los desembolsos por la DADP y la UEPEX.
- 2) Este proyecto declara que además del financiamiento externo, opera con fondos de fuente 11 (Tesoro Nacional) aunque no se exponen, ya que a los fines de este anexo sólo se exhibe la operatoria de fuente externa.
- 3) El proyecto ha informado al SIDIF transferencias en concepto de becas al sector privado para financiar gastos corrientes por un total de \$ 36.885.348,94.
- 4) El rubro Entradas No Presupuestarias se compone de devoluciones de fondos de ejercicios anteriores, no utilizados por las distintas provincias y reintegrados al programa por \$ 2.246.496,75; y de las diferencias de cambio propias del período por \$ 99.220.562,65.
- 5) El proyecto ha informado al SIDIF transferencias a Instituciones de Enseñanza Provinciales para financiar gastos corrientes y de capital por un total de \$ 341.891.899,03.
- 6) Fue necesario incorporar un ajuste en el sub-rubro Otras Salidas No Presupuestarias, a fin de reflejar las diferencias de cambio que surgen de las distintas cotizaciones consideradas para la valuación de los desembolsos por la DADP y la UEPEX.
- 7) Las Entradas No Presupuestarias están conformadas por diferencias de cambio propias generadas en el período por \$ 32.837.865,45. También fue necesario incorporar la suma de \$ 12.582.000 a fin de reflejar las diferencias de cambio que surgen de las distintas cotizaciones consideradas para la valuación de los desembolsos por la DADP y la UEPEX.
- 8) En el rubro Entradas No Presupuestarias se informan las diferencias de cambio propias del período.
- 9) El rubro Entradas No Presupuestarias se compone de devoluciones de fondos de ejercicios anteriores, no utilizados por las distintas provincias y reintegrados al programa por \$ 3.744.779,81; y de las diferencias de cambio propias del período por \$ 276.316.653,40. También fue necesario incorporar la suma de

\$ 2.505.326,63 a fin de reflejar las diferencias de cambio que surgen de las distintas cotizaciones consideradas para la valuación de los desembolsos por la DADP y la UEPEX.

10) El proyecto ha informado al SIDIF transferencias para financiar gastos corrientes y de capital por un total de \$ 1.314.620.126,77 cuyos destinatarios fueron distintos organismos provinciales.

11) Las Entradas No Presupuestarias están conformadas por diferencias de cambio propias generadas en el período por \$ 8.399.763,70. También fue necesario incorporar la suma de \$ 579.250 a fin de reflejar las diferencias de cambio que surgen de las distintas cotizaciones consideradas para la valuación de los desembolsos por la DADP y la UEPEX.

ESTADO DE MOVIMIENTOS FINANCIEROS  
UNIDADES EJECUTORAS DE PRÉSTAMOS EXTERNOS  
EJERCICIO 2020

S.A.F.: 332 - MINISTERIO DE JUSTICIA Y DERECHOS HUMANOS

- En Pesos -

CONCEPTO	FONPLATA - ARG - 34/2017 (1)	TOTAL
<b>SALDOS INICIALES</b>	<b>0,00</b>	<b>0,00</b>
Caja	0,00	0,00
Bancos	0,00	0,00
Otros	0,00	0,00
<b>ENTRADAS</b>	<b>0,00</b>	<b>0,00</b>
Presupuestarias	0,00	0,00
No Presupuestarias	0,00	0,00
<b>SALIDAS</b>	<b>0,00</b>	<b>0,00</b>
Presupuestarias	0,00	0,00
No Presupuestarias	0,00	0,00
Pagado de deuda exigible	0,00	0,00
Otros	0,00	0,00
<b>SALDOS FINALES</b>	<b>0,00</b>	<b>0,00</b>
Caja	0,00	0,00
Bancos	0,00	0,00
Otros	0,00	0,00

## ANEXO 4.15 NOTAS

### **S.A.F.: 332 - MINISTERIO DE JUSTICIA Y DERECHOS HUMANOS**

1) Conforme la información del SIDIF, se asignó crédito presupuestario de fuente externa por \$ 48.000.000 para el componente de Fortalecimiento Institucional de las Justicias Provinciales y de la Ciudad Autónoma de Buenos Aires (FONPLATA - ARG - 34/2017) identificado como Programa 40 - Actividad 46, el cual no fue ejecutado durante el ejercicio 2020.

ESTADO DE MOVIMIENTOS FINANCIEROS  
UNIDADES EJECUTORAS DE PRÉSTAMOS EXTERNOS  
EJERCICIO 2020

S.A.F.: 336 - MINISTERIO DE CIENCIA, TECNOLOGÍA E INNOVACIÓN

- En Pesos -

CONCEPTO	BID 3497, BID 4025, BIRF 8634, CAF 8919, BCIE 2161 y PNUMA 10466 (1) (2) (3) (4) (5)	TOTAL
<b>SALDOS INICIALES</b>	<b>1.077.734.086,00</b>	<b>1.077.734.086,00</b>
Caja	0,00	0,00
Bancos	1.077.734.086,00	1.077.734.086,00
Otros	0,00	0,00
<b>ENTRADAS</b>	<b>3.316.041.222,34</b>	<b>3.316.041.222,34</b>
<b>Presupuestarias</b>	<b>2.874.637.500,00</b>	<b>2.874.637.500,00</b>
<b>No Presupuestarias</b>	<b>441.403.722,34</b>	<b>441.403.722,34</b>
<b>SALIDAS</b>	<b>2.241.233.379,70</b>	<b>2.241.233.379,70</b>
<b>Presupuestarias</b>	<b>2.077.209.250,37</b>	<b>2.077.209.250,37</b>
<b>No Presupuestarias</b>	<b>164.024.129,33</b>	<b>164.024.129,33</b>
Pagado de deuda exigible	157.139.629,33	157.139.629,33
Otros	6.884.500,00	6.884.500,00
<b>SALDOS FINALES</b>	<b>2.152.541.928,64</b>	<b>2.152.541.928,64</b>
Caja	0,00	0,00
Bancos	2.152.541.928,64	2.152.541.928,64
Otros	0,00	0,00

## ANEXO 4.16 NOTAS

### **S.A.F.: 336 - MINISTERIO DE CIENCIA, TECNOLOGÍA E INNOVACIÓN**

- 1) El rubro Entradas No Presupuestarias refleja las diferencias de cambio propias del ejercicio.
- 2) Este proyecto declara que además del financiamiento externo, opera con fondos de fuente 11 (Tesoro Nacional) y fuente 13 (Recursos con afectación específica), aunque no se exponen, ya que a los fines de este anexo sólo se exhibe la operatoria de fuente externa. Asimismo, durante el ejercicio 2020 este proyecto también contó con financiamiento de fuente 21 (Transferencias Externas), y esos movimientos se exhiben en el anexo 4.36.
- 3) El proyecto ha informado al SIDIF transferencias en concepto de becas al sector privado para financiar gastos corrientes por la suma de \$ 167.336,88 y transferencias para actividades científicas o académicas para financiar gastos corrientes y de capital por un total de \$ 1.948.005.489,98.
- 4) El sub-rubro Otras Salidas No Presupuestarias incluye un ajuste por las diferencias de cambio originadas en la utilización de diferentes cotizaciones para la valuación de desembolsos por parte de la DADP y la UEPEX.
- 5) Las disponibilidades declaradas por el proyecto para el sub-rubro Otros Saldos Finales corresponden a contraparte local (fuente 11) y ascienden a la suma de \$ 90.763.268,33; aunque las mismas no se exponen ya que a los fines de este anexo sólo se exhibe la operatoria de fuente externa. La suma mencionada corresponde a saldos disponibles en el Fondo Común de Inversión Carlos Pellegrini.



ESTADO DE MOVIMIENTOS FINANCIEROS  
UNIDADES EJECUTORAS DE PRÉSTAMOS EXTERNOS  
EJERCICIO 2020

S.A.F.: 343 - MINISTERIO DE SEGURIDAD

- En Pesos -

CONCEPTO	BID 4113 (1)	CAF 8967 (2)	FONPLATA ARG-28/2016 (3) (4) (5) (6)	TOTAL
<b>SALDOS INICIALES</b>	<b>129.413.813,44</b>	<b>16.033,82</b>	<b>112.130.749,98</b>	<b>241.560.597,24</b>
Caja	0,00	0,00	0,00	0,00
Bancos	129.413.813,44	16.033,82	112.130.749,98	241.560.597,24
Otros	0,00	0,00	0,00	0,00
<b>ENTRADAS</b>	<b>51.516.714,58</b>	<b>1.008,80</b>	<b>38.601.985,91</b>	<b>90.119.709,29</b>
Presupuestarias	0,00	0,00	0,00	0,00
No Presupuestarias	51.516.714,58	1.008,80	38.601.985,91	90.119.709,29
<b>SALIDAS</b>	<b>51.932.572,94</b>	<b>6.930,20</b>	<b>39.264.679,95</b>	<b>91.204.183,09</b>
Presupuestarias	51.932.572,94	0,00	39.264.679,94	91.197.252,88
No Presupuestarias	0,00	6.930,20	0,01	6.930,21
Pagado de deuda exigible	0,00	0,00	0,00	0,00
Otros	0,00	6.930,20	0,01	6.930,21
<b>SALDOS FINALES</b>	<b>128.997.955,08</b>	<b>10.112,42</b>	<b>111.468.055,94</b>	<b>240.476.123,44</b>
Caja	0,00	0,00	0,00	0,00
Bancos	128.997.955,08	10.112,42	111.468.055,94	240.476.123,44
Otros	0,00	0,00	0,00	0,00

## ANEXO 4.17 NOTAS

### **S.A.F.: 343 – MINISTERIO DE SEGURIDAD**

- 1) El rubro Entradas No Presupuestarias está conformado por las diferencias de cambio propias generadas en el período que ascienden a \$ 48.966.386,28 y las retenciones a pagar que ascienden a \$ 2.550.328,30.
- 2) Las Entradas No Presupuestarias corresponden a las diferencias de cambio propias generadas en el período, y el monto expuesto en el sub-rubro Otras Salidas No Presupuestarias corresponde al pago de comisiones bancarias.
- 3) Este componente funciona como Unidad Ejecutora Central y transfiere fondos en concepto de contribuciones figurativas a las Unidades Subejecutoras que se desarrollan en la órbita de la Gendarmería Nacional y de la Prefectura Naval Argentina.
- 4) Las Entradas No Presupuestarias se componen de las diferencias de cambio propias generadas en el período por \$ 34.776.186,08 y un importe de \$ 3.825.799,83 que corresponde a un reintegro de fondos de aporte local. Esta devolución se relaciona con un egreso de fondos de fuente externa para la adquisición de un grupo electrógeno que se produjo en el año 2019, ya que el Organismo Financiador solicitó que la gestión por la compra del mismo se realice con aporte local, y había quedado pendiente el reintegro del monto a la cuenta bancaria.
- 5) Este proyecto declara que además del financiamiento externo, opera con fondos de fuente 11 (Tesoro Nacional), los cuales no se exponen, ya que a los fines de este anexo sólo se exhibe la operatoria de fuente externa.
- 6) Fue necesario incorporar un ajuste en el sub-rubro Otras Salidas No Presupuestarias con el objeto de reflejar las discrepancias internas de los datos expuestos, considerando no modificar el saldo de disponibilidades finales denunciado por el proyecto.

ESTADO DE MOVIMIENTOS FINANCIEROS  
UNIDADES EJECUTORAS DE PRÉSTAMOS EXTERNOS  
EJERCICIO 2020

S.A.F.: 345 - CONSEJO NACIONAL DE COORDINACIÓN DE POLÍTICAS SOCIALES

- En Pesos -

CONCEPTO	BID 4648 (1)	TOTAL
<b>SALDOS INICIALES</b>	<b>0,00</b>	<b>0,00</b>
Caja	0,00	0,00
Bancos	0,00	0,00
Otros	0,00	0,00
<b>ENTRADAS</b>	<b>0,00</b>	<b>0,00</b>
Presupuestarias	0,00	0,00
No Presupuestarias	0,00	0,00
<b>SALIDAS</b>	<b>0,00</b>	<b>0,00</b>
Presupuestarias	0,00	0,00
No Presupuestarias	0,00	0,00
Pagado de deuda exigible	0,00	0,00
Otros	0,00	0,00
<b>SALDOS FINALES</b>	<b>0,00</b>	<b>0,00</b>
Caja	0,00	0,00
Bancos	0,00	0,00
Otros	0,00	0,00

## ANEXO 4.18 NOTAS

### S.A.F.: 345 - CONSEJO NACIONAL DE COORDINACIÓN DE POLÍTICAS SOCIALES

- 1) Este componente no realizó transacción alguna durante el período, pero motiva su presentación el hecho de que abrió sus cuentas bancarias durante el ejercicio 2020.

ESTADO DE MOVIMIENTOS FINANCIEROS  
UNIDADES EJECUTORAS DE PRÉSTAMOS EXTERNOS  
EJERCICIO 2020

S.A.F.: 350 - MINISTERIO DE TRABAJO, EMPLEO Y SEGURIDAD SOCIAL

- En Pesos -

CONCEPTO	BIRF 8464 (1) (2) (3)	TOTAL
<b>SALDOS INICIALES</b>	<b>2.989.068.143,89</b>	<b>2.989.068.143,89</b>
Caja	0,00	0,00
Bancos	2.989.068.143,89	2.989.068.143,89
Otros	0,00	0,00
<b>ENTRADAS</b>	<b>4.707.942.022,90</b>	<b>4.707.942.022,90</b>
<b>Presupuestarias</b>	4.590.043.795,02	4.590.043.795,02
<b>No Presupuestarias</b>	117.898.227,88	117.898.227,88
<b>SALIDAS</b>	<b>3.692.899.405,67</b>	<b>3.692.899.405,67</b>
<b>Presupuestarias</b>	3.618.899.405,67	3.618.899.405,67
<b>No Presupuestarias</b>	74.000.000,00	74.000.000,00
Pagado de deuda exigible	74.000.000,00	74.000.000,00
Otros	0,00	0,00
<b>SALDOS FINALES</b>	<b>4.004.110.761,12</b>	<b>4.004.110.761,12</b>
Caja	0,00	0,00
Bancos	4.004.110.761,12	4.004.110.761,12
Otros	0,00	0,00

**S.A.F.: 350 - MINISTERIO DE TRABAJO, EMPLEO Y SEGURIDAD SOCIAL**

- 1) El rubro Entradas No Presupuestarias se compone de los siguientes conceptos: devolución de viático no rendidos por \$ 7.163,80 y reintegro de fondos varios.
- 2) Fue necesario incorporar en el anterior rubro, un ajuste por la suma de \$ 116.834.938,17 con el objeto de reflejar un desembolso que se acreditó en la cuenta especial de la UEPEX durante el ejercicio 2020, pero que la DADP había registrado en el SIDIF en el ejercicio anterior.
- 3) El proyecto ha informado al SIDIF transferencias a gobiernos municipales, universidades nacionales, instituciones culturales y sociales sin fines de lucro, empresas privadas, cooperativas y ayudas sociales a personas. Estas erogaciones fueron ejecutadas presupuestariamente en el período por la suma total de \$ 3.159.448.961,75 y los beneficiarios han sido identificados de forma anexa por los referentes de esta UEPEX puntualizando que las ubicaciones geográficas informadas corresponden al lugar donde se desarrollan las acciones financiadas y no en el domicilio legal de la contraparte, teniendo así, un mayor control de las acciones realizadas en el territorio.

ESTADO DE MOVIMIENTOS FINANCIEROS  
UNIDADES EJECUTORAS DE PRÉSTAMOS EXTERNOS  
EJERCICIO 2020

S.A.F.: 357 - MINISTERIO DE ECONOMÍA

- En Pesos -

CONCEPTO	BID 4802 (1) (2)	TOTAL
<b>SALDOS INICIALES</b>	<b>0,00</b>	<b>0,00</b>
Caja	0,00	0,00
Bancos	0,00	0,00
Otros	0,00	0,00
<b>ENTRADAS</b>	<b>17.205.102,34</b>	<b>17.205.102,34</b>
<b>Presupuestarias</b>	<b>15.030.550,76</b>	<b>15.030.550,76</b>
<b>No Presupuestarias</b>	<b>2.174.551,58</b>	<b>2.174.551,58</b>
<b>SALIDAS</b>	<b>144.017,72</b>	<b>144.017,72</b>
<b>Presupuestarias</b>	<b>4.761,25</b>	<b>4.761,25</b>
<b>No Presupuestarias</b>	<b>139.256,47</b>	<b>139.256,47</b>
Pagado de deuda exigible	0,00	0,00
Otros	139.256,47	139.256,47
<b>SALDOS FINALES</b>	<b>17.061.084,62</b>	<b>17.061.084,62</b>
Caja	0,00	0,00
Bancos	17.061.084,62	17.061.084,62
Otros	0,00	0,00

## ANEXO 4.20 NOTAS

### S.A.F.: 357 - MINISTERIO DE ECONOMÍA

- 1) El rubro Entradas No Presupuestarias está conformado por las diferencias de cambio propias generadas en el período.
- 2) Fue necesario incorporar un ajuste en el sub-rubro Otras Salidas No Presupuestarias con el objeto de reflejar las diferencias de cambio que surgen de las distintas cotizaciones consideradas por la DADP y la UEPEX para la valuación de los desembolsos.



ESTADO DE MOVIMIENTOS FINANCIEROS  
UNIDADES EJECUTORAS DE PRÉSTAMOS EXTERNOS  
EJERCICIO 2020

ANEXO 4.21

S.A.E.: 362 - MINISTERIO DE DESARROLLO PRODUCTIVO

Página 1/3

- En Pesos -

CONCEPTO	BEI 86706 (1) (2)	BID 1192 (FONDIF) (3)	BID 1865 (4) (5) (6) (7) (8)	BID 2239 (9)	BID 2923 (10) (11) (12) (13) (14)
<b>SALDOS INICIALES</b>	<b>53.065,01</b>	<b>0,00</b>	<b>12.929.946,33</b>	<b>0,00</b>	<b>13.099.770,85</b>
Caja	0,00	0,00	0,00	0,00	0,00
Bancos	53.065,01	0,00	8.961.472,20	0,00	13.099.770,85
Otros	0,00	0,00	3.968.474,13	0,00	0,00
<b>ENTRADAS</b>	<b>21.567,38</b>	<b>0,00</b>	<b>0,00</b>	<b>0,00</b>	<b>517.191.415,81</b>
Presupuestarias	0,00	0,00	0,00	0,00	421.751.700,00
No Presupuestarias	21.567,38	0,00	0,00	0,00	95.439.715,81
<b>SALIDAS</b>	<b>0,00</b>	<b>0,00</b>	<b>12.929.946,33</b>	<b>0,00</b>	<b>63.556.638,15</b>
Presupuestarias	0,00	0,00	0,00	0,00	28.767.861,78
No Presupuestarias	0,00	0,00	12.929.946,33	0,00	34.788.776,37
Pagado de deuda exigible	0,00	0,00	0,00	0,00	17.589.005,76
Otros	0,00	0,00	12.929.946,33	0,00	17.199.770,61
<b>SALDOS FINALES</b>	<b>74.632,39</b>	<b>0,00</b>	<b>0,00</b>	<b>0,00</b>	<b>466.734.548,51</b>
Caja	0,00	0,00	0,00	0,00	0,00
Bancos	74.632,39	0,00	0,00	0,00	376.136.748,16
Otros	0,00	0,00	0,00	0,00	90.597.800,35

ESTADO DE MOVIMIENTOS FINANCIEROS  
UNIDADES EJECUTORAS DE PRÉSTAMOS EXTERNOS  
EJERCICIO 2020

S.A.E.: 362 - MINISTERIO DE DESARROLLO PRODUCTIVO

- En Pesos -

CONCEPTO	BID 3174 (15) (16)	BID 3869 (17) (18) (19)	BID 4565 (2) (20)	BID 5057 (2) (20) (21)	BIRF 8659 (2) (22) (23)
<b>SALDOS INICIALES</b>	<b>82.657.232,88</b>	<b>3.595.246,94</b>	<b>57.362,09</b>	<b>0,00</b>	<b>0,00</b>
Caja	0,00	0,00	0,00	0,00	0,00
Bancos	82.657.232,88	3.595.246,94	57.362,09	0,00	0,00
Otros	0,00	0,00	0,00	0,00	0,00
<b>ENTRADAS</b>	<b>2.324.898.855,33</b>	<b>158.366.777,06</b>	<b>271.397.086,98</b>	<b>17.575.488.270,15</b>	<b>7.908.984,90</b>
<b>Presupuestarias</b>	2.324.898.855,33	145.658.814,64	271.381.352,38	16.330.340.000,00	7.315.500,00
<b>No Presupuestarias</b>	0,00	12.707.962,42	15.734,60	1.245.148.270,15	593.484,90
<b>SALIDAS</b>	<b>2.301.304.970,71</b>	<b>80.163.190,32</b>	<b>271.386.869,32</b>	<b>15.529.510.023,00</b>	<b>5.048.317,83</b>
<b>Presupuestarias</b>	2.227.088.229,67	38.799.150,70	216.989.279,19	15.499.170.023,00	5.000.000,00
<b>No Presupuestarias</b>	74.216.741,04	41.364.039,62	54.397.590,13	30.340.000,00	48.317,83
Pagado de deuda exigible	375.468,99	39.610.477,71	0,00	0,00	0,00
Otros	73.841.272,05	1.753.561,91	54.397.590,13	30.340.000,00	48.317,83
<b>SALDOS FINALES</b>	<b>106.251.117,50</b>	<b>81.798.833,68</b>	<b>67.579,75</b>	<b>2.045.978.247,15</b>	<b>2.860.667,07</b>
Caja	0,00	0,00	0,00	0,00	0,00
Bancos	106.251.117,50	81.798.833,68	67.579,75	2.045.978.247,15	2.860.667,07
Otros	0,00	0,00	0,00	0,00	0,00

ESTADO DE MOVIMIENTOS FINANCIEROS  
UNIDADES EJECUTORAS DE PRÉSTAMOS EXTERNOS  
EJERCICIO 2020

ANEXO 4.21

S.A.F.: 362 - MINISTERIO DE DESARROLLO PRODUCTIVO

Página 3/3

- En Pesos -

CONCEPTO	Fonplata 18/06 (24)	Fonplata ARG 31 (2) (25)	TOTAL
<b>SALDOS INICIALES</b>	<b>0,00</b>	<b>68.941,95</b>	<b>112.461.566,05</b>
Caja	0,00	0,00	0,00
Bancos	0,00	68.941,95	108.493.091,92
Otros	0,00	0,00	3.968.474,13
<b>ENTRADAS</b>	<b>0,00</b>	<b>21.578,01</b>	<b>20.855.294.535,62</b>
Presupuestarias	0,00	0,00	19.501.346.222,35
No Presupuestarias	0,00	21.578,01	1.353.948.313,27
<b>SALIDAS</b>	<b>0,00</b>	<b>6.653,91</b>	<b>18.263.906.609,57</b>
Presupuestarias	0,00	0,00	18.015.814.544,34
No Presupuestarias	0,00	6.653,91	248.092.065,23
Pagado de deuda exigible	0,00	0,00	57.574.952,46
Otros	0,00	6.653,91	190.517.112,77
<b>SALDOS FINALES</b>	<b>0,00</b>	<b>83.866,05</b>	<b>2.703.849.492,10</b>
Caja	0,00	0,00	0,00
Bancos	0,00	83.866,05	2.613.251.691,75
Otros	0,00	0,00	90.597.800,35

**S.A.F.: 362 - MINISTERIO DE DESARROLLO PRODUCTIVO**

- 1) En la documentación de cierre presentada para este ejercicio, no se ha incluido la identificación del préstamo
- 2) El monto expuesto en el rubro Entradas No Presupuestarias corresponde a las diferencias de cambio propias del período.
- 3) Este proyecto no informó transacción alguna en este período, pero motiva su inclusión en este anexo, el hecho de que hasta la fecha no se había certificado su cierre definitivo.
- 4) Este componente cuenta con administración PNUD y a pesar de que se encuentra finalizado, se expresa la continuidad de la ejecución de las actividades remanentes del proyecto ARG 007/008, financiado únicamente mediante la actividad 5, del proyecto ARG 17/012. En la documentación presentada para este cierre no se incluye ni la identificación de este componente continuador ni los movimientos del mismo realizados en el periodo
- 5) Acerca de las disponibilidades informadas en el sub-rubro Otros Saldos Iniciales, si bien no surgen diferencias con lo declarado al cierre del ejercicio 2019, se observan discrepancias entre la documentación de respaldo remitida en esa oportunidad y aquella embebida para esta presentación.
- 6) El monto expuesto en el sub-rubro Otras Salidas No Presupuestarias corresponde a una devolución de fondos realizada al BID el 16/6/20, en concepto de fondos remanentes del programa.
- 7) Si bien este proyecto declara que en el período sólo operó con fondos de fuente externa, se advierte que en el SIDIF se han registrado aportes de fuente 13 (Recursos con afectación específica) que la UEPEX no considera como propios.
- 8) El proyecto no declara disponibilidades para el sub-rubro Otros Saldos Finales y sus responsables remiten la Revisión D emitida por el PNUD, la cual indica el cierre del componente ARG 007/008. Sin embargo omiten incluir el reporte financiero al 31/12/20 del componente continuador ARG 17/012.
- 9) Este componente no realizó transacción alguna durante el período, pero motiva su presentación el hecho de que hasta la fecha no ha sido posible certificar su finalización definitiva.
- 10) Las Entradas No Presupuestarias se componen de las diferencias de cambio propias del período por \$ 93.524.762,08 y por un importe de \$ 1.914.953,73 caracterizado como aquellas devoluciones de aportes no reembolsables

otorgados a distintos emprendedores y beneficiarios de este programa, que no pudieron ser rendidos en el plazo acordado.

11) Además del financiamiento externo, este proyecto operó durante el ejercicio 2020, con fondos de fuente 11 (Tesoro Nacional), aunque no se exponen, ya que a los fines de este anexo sólo se exhibe la operatoria de fuente externa.

12) El proyecto ha informado al SIDIF transferencias a instituciones culturales y sociales sin fines de lucro; empresas privadas; universidades nacionales; gobiernos municipales y provinciales totalizando la suma de \$3.636.066,69. En el caso de las transferencias a universidades nacionales y a gobiernos provinciales, se advierte que algunos datos brindados por la UEPEX no son coincidentes con los registros existentes en el SIDIF, los cuales no fueron corregidos.

13) En el sub-rubro Otras Salidas No Presupuestarias se informa el pago de retenciones adeudadas del ejercicio anterior por \$ 311.570,61. Asimismo, fue necesario incorporar la suma de \$ 16.888.200, con el objeto de reflejar las diferencias de cambio que surgen de las distintas cotizaciones consideradas por la DADP y la UEPEX para la valuación de los desembolsos.

14) Las disponibilidades informadas en el sub-rubro Otros Saldos Finales se componen de los anticipos a rendir otorgados en el marco de los proyectos COVID y Reactivación Productiva.

15) Además del financiamiento externo, este proyecto operó durante el ejercicio 2020 con fondos de fuente 11 (Tesoro Nacional) y fuente 13 (Recursos con afectación específica), los cuales no se exponen, ya que a los fines de este anexo sólo se exhibe la operatoria de fuente externa.

16) En el sub-rubro Otras Salidas No Presupuestarias se informan las diferencias de cambio propias del período por la suma de \$ 54.532.795,80. A su vez, fue necesario incorporar dos ajustes, uno por el importe de \$ 19.308.476,26 con el objeto de reflejar las diferencias de cambio que surgen de las distintas cotizaciones consideradas por la DADP y la UEPEX para la valuación de los desembolsos; y otro ajuste en menos por \$ 0,01.

17) El rubro Entradas No Presupuestarias se compone de las diferencias de cambio propias del período por \$ 12.673.228,20 y de las retenciones a pagar por \$ 34.734,22.

18) En el sub-rubro Otras Salidas No Presupuestarias se informa el pago de retenciones adeudadas del ejercicio anterior por \$ 8.506,79. A su vez, fue necesario incorporar un ajuste por la suma de \$ 1.745.055,12, con el objeto de reflejar las diferencias de cambio que surgen de las distintas cotizaciones consideradas por la DADP y la UEPEX para la valuación de los desembolsos.

19) Además del financiamiento externo, este proyecto operó durante el ejercicio 2020, con fondos de fuente 11 (Tesoro Nacional), aunque no se exponen, ya que a los fines de este anexo sólo se exhibe la operatoria de fuente externa.

20) Fue necesario incorporar un ajuste en el sub-rubro Otras Salidas No Presupuestarias, a fin de reflejar el efecto de las diferencias de cambio que surgen de las distintas cotizaciones consideradas por la DADP y la UEPEX para la valuación de los desembolsos.

21) El proyecto ha informado al SIDIF transferencias al Fondo Nacional de Desarrollo Productivo (FONDEP) que son para el Fondo para el Desarrollo Económico Argentino.

22) El proyecto ha informado al SIDIF transferencias al Banco BICE por la suma de \$ 5.000.000.

23) En el sub-rubro Otras Salidas No Presupuestarias se informa el pago de gastos bancarios por \$ 7.817,83. Asimismo, fue necesario incorporar un importe de \$ 40.500, con el objeto de reflejar las diferencias de cambio que surgen de las distintas cotizaciones consideradas por la DADP y la UEPEX para la valuación de los desembolsos.

24) Este proyecto no realizó transacción alguna durante el ejercicio 2020, pero motiva su presentación el hecho de que su cuenta bancaria fue cerrada en febrero de 2021.

25) En el sub-rubro Otras Salidas No Presupuestarias se informa el pago de gastos bancarios.

ESTADO DE MOVIMIENTOS FINANCIEROS  
UNIDADES EJECUTORAS DE PRÉSTAMOS EXTERNOS  
EJERCICIO 2020

S.A.E.: 363 - MINISTERIO DE AGRICULTURA, GANADERÍA Y PESCA

- En Pesos -

CONCEPTO	BID 2573 - BID 3806 - BIRF 7597	BID 2740	BID 2853	BID 3255	BIRF 7520
	(1) (2) (3) (4) (5) (6)	(7) (8) (9) (10)	(8) (11) (12) (13) (14)	(3) (15) (16) (17)	(18)
<b>SALDOS INICIALES</b>	<b>192.275,10</b>	<b>69.592.619,45</b>	<b>36.649.879,91</b>	<b>3.187.744,65</b>	<b>0,00</b>
Caja	0,00	0,00	0,00	0,00	0,00
Bancos	90.533,72	69.592.619,45	26.488.290,00	3.187.744,65	0,00
Otros	101.741,38	0,00	10.161.589,91	0,00	0,00
<b>ENTRADAS</b>	<b>1.423.296.561,91</b>	<b>225.535,78</b>	<b>121.129.263,05</b>	<b>97.289.982,81</b>	<b>0,00</b>
Presupuestarias	1.319.415.245,97	0,00	104.974.575,00	97.266.574,00	0,00
No Presupuestarias	103.881.315,94	225.535,78	16.154.688,05	23.408,81	0,00
<b>SALIDAS</b>	<b>1.288.286.729,10</b>	<b>69.818.155,23</b>	<b>94.244.334,84</b>	<b>97.267.574,00</b>	<b>0,00</b>
Presupuestarias	1.280.181.497,03	0,00	91.404.326,63	97.267.574,00	0,00
No Presupuestarias	8.105.232,07	69.818.155,23	2.840.008,21	0,00	0,00
Pagado de deuda exigible	8.073.649,62	0,00	687.211,00	0,00	0,00
Otros	31.582,45	69.818.155,23	2.152.797,21	0,00	0,00
<b>SALDOS FINALES</b>	<b>135.202.107,91</b>	<b>0,00</b>	<b>63.534.808,12</b>	<b>3.210.153,46</b>	<b>0,00</b>
Caja	0,00	0,00	0,00	0,00	0,00
Bancos	135.157.648,53	0,00	46.262.820,06	3.210.153,46	0,00
Otros	44.459,38	0,00	17.271.988,06	0,00	0,00

ESTADO DE MOVIMIENTOS FINANCIEROS  
UNIDADES EJECUTORAS DE PRÉSTAMOS EXTERNOS  
EJERCICIO 2020

S.A.E.: 363 - MINISTERIO DE AGRICULTURA, GANADERÍA Y PESCA

- En Pesos -

CONCEPTO	BIRF 8093 (8) (19) (20) (21) (22)	BIRF 8867 (8) (16) (23)	CAF 7790 / 7792 (8) (24) (25) (26) (27)	CAF 8581 - CAF 9458 (8) (28) (29) (30)	FIDA 642 (16) (21) (31) (32) (33)
<b>SALDOS INICIALES</b>	<b>446.029.612,15</b>	<b>4.443.633,31</b>	<b>254.043.902,55</b>	<b>22.770.101,39</b>	<b>181.726.495,68</b>
Caja	0,00	0,00	0,00	0,00	0,00
Bancos	446.023.581,65	4.443.633,31	254.042.485,75	22.661.181,39	181.719.121,93
Otros	6.030,50	0,00	1.416,80	108.920,00	7.373,75
<b>ENTRADAS</b>	<b>868.831.958,09</b>	<b>929.377.226,76</b>	<b>21.672.846,87</b>	<b>12.576.187,59</b>	<b>87.743.566,96</b>
Presupuestarias	775.382.508,73	884.823.745,97	0,00	0,00	36.216.782,28
No Presupuestarias	93.449.449,36	44.553.480,79	21.672.846,87	12.576.187,59	51.526.784,68
<b>SALIDAS</b>	<b>421.956.939,46</b>	<b>52.186.477,56</b>	<b>275.716.749,42</b>	<b>10.114.759,82</b>	<b>176.128.490,44</b>
Presupuestarias	413.249.963,64	47.716.033,77	40.517.020,68	10.110.879,02	174.996.902,93
No Presupuestarias	8.706.975,82	4.470.443,79	235.199.728,74	3.880,80	1.131.587,51
Pagado de deuda exigible	6.413.823,08	0,00	0,00	3.880,80	12.844,20
Otros	2.293.152,74	4.470.443,79	235.199.728,74	0,00	1.118.743,31
<b>SALDOS FINALES</b>	<b>892.904.630,78</b>	<b>881.634.382,51</b>	<b>0,00</b>	<b>25.231.529,16</b>	<b>93.341.572,20</b>
Caja	0,00	0,00	0,00	0,00	0,00
Bancos	892.895.796,78	881.634.382,51	0,00	25.100.609,16	93.333.767,70
Otros	8.834,00	0,00	0,00	130.920,00	7.804,50



ESTADO DE MOVIMIENTOS FINANCIEROS  
UNIDADES EJECUTORAS DE PRÉSTAMOS EXTERNOS  
EJERCICIO 2020

S.A.F.: 363 - MINISTERIO DE AGRICULTURA, GANADERÍA Y PESCA

- En Pesos -

CONCEPTO	FIDA 848/ E-4 (3) (16) (34)	FIDA 1744 (16) (35) (36) (37)	Fonplata ARG 22/2014 (1) (8) (16) (38) (39)	TOTAL
<b>SALDOS INICIALES</b>	<b>1.661.293,68</b>	<b>145.473.127,51</b>	<b>94.447.583,45</b>	<b>1.260.218.268,83</b>
Caja	0,00	0,00	0,00	0,00
Bancos	1.483.522,68	145.435.827,01	94.447.583,45	1.249.616.124,99
Otros	177.771,00	37.300,50	0,00	10.602.143,84
<b>ENTRADAS</b>	<b>177.177,76</b>	<b>308.784,64</b>	<b>25.066.998,46</b>	<b>3.587.696.090,68</b>
<b>Presupuestarias</b>	0,00	0,00	0,00	3.218.079.431,95
<b>No Presupuestarias</b>	177.177,76	308.784,64	25.066.998,46	369.616.658,73
<b>SALIDAS</b>	<b>677.388,49</b>	<b>23.912.861,49</b>	<b>36.977.520,38</b>	<b>2.547.287.980,23</b>
<b>Presupuestarias</b>	603.780,23	23.912.861,49	36.977.520,38	2.216.938.359,80
<b>No Presupuestarias</b>	73.608,26	0,00	0,00	330.349.620,43
Pagado de deuda exigible	73.608,26	0,00	0,00	15.265.016,96
Otros	0,00	0,00	0,00	315.084.603,47
<b>SALDOS FINALES</b>	<b>1.161.082,95</b>	<b>121.869.050,66</b>	<b>82.537.061,53</b>	<b>2.300.626.379,28</b>
Caja	0,00	0,00	0,00	0,00
Bancos	1.161.082,95	121.853.624,66	82.537.061,53	2.283.146.947,34
Otros	0,00	15.426,00	0,00	17.479.431,94

## ANEXO 4.22 NOTAS

### **S.A.F.: 363 - MINISTERIO DE AGRICULTURA, GANADERÍA Y PESCA**

- 1) Los saldos iniciales de este proyecto no se corresponden con lo informado al cierre del ejercicio anterior, ya que hasta el 31/12/19, se incluía en un solo juego de cuadros los préstamos BID 2573, BIRF 7597, BID 3806 y FONPLATA 22, pero este último se informa de manera desagregada para el presente cierre.
- 2) Las Entradas No Presupuestarias se componen de las diferencias de cambio propias del período por \$ 79.284.705,49; retenciones impositivas a depositar por \$ 31.582,45 y un importe de \$ 2 correspondiente a fondos reintegrados por un consultor (los cuales habían sido imputados como viáticos en ejercicios anteriores). A su vez, fue necesario incorporar en este rubro la suma de \$ 24.565.026 con la finalidad de reflejar las diferencias de cambio que surgen de las distintas cotizaciones consideradas por la DADP y la UEPEX para la valuación de los desembolsos.
- 3) Este proyecto declara que además del financiamiento externo, opera con fondos de fuente 11 (Tesoro Nacional) y fuente 15 (Crédito Interno), aunque no se exponen, porque a los fines de este anexo sólo se exhibe la operatoria con fuente externa.
- 4) El proyecto ha informado al SIDIF transferencias para actividades científicas y/o académicas, instituciones culturales y sociales sin fines de lucro, empresas privadas unipersonales y universidades nacionales por un total de \$ 9.160.318,74.
- 5) El sub-rubro Otras Salidas No Presupuestarias está conformado por el pago de las retenciones adeudadas del ejercicio anterior.
- 6) Las disponibilidades declaradas por el proyecto para el sub-rubro Otros Saldos Finales en total ascienden a la suma de \$ 165.221,88 y corresponden a fuente 11 (Tesoro Nacional) y fuente 22 (Crédito Externo), pero a los fines de este anexo sólo se expone el saldo de fuente 22. Dicho importe corresponde a anticipos de viáticos y otros gastos a rendir.
- 7) Las Entradas No Presupuestarias se componen de una devolución de fondos provenientes de la provincia de Entre Ríos por \$ 220.952,60 y una devolución de fondos provenientes de la provincia del Chaco por \$ 4.583,18.
- 8) Además del financiamiento externo, este proyecto se financió durante 2020 con fondos de fuente 11 (Tesoro Nacional), los cuales no se exponen, ya que a los fines de este anexo sólo se exhibe la operatoria de fuente externa.
- 9) El sub-rubro Otras Salidas No Presupuestarias está compuesto por las diferencias de cambio propias generadas en el período por \$ 24.396.177,93 y un

importe de \$ 45.421.977,30 que corresponde a los fondos devueltos al BID en los meses de mayo, junio y noviembre por la finalización de este proyecto.

10) Las disponibilidades declaradas por el proyecto para el sub-rubro Otros Saldos Finales ascienden a la suma de \$ 656 que corresponde a fondos de contraparte local (fuente 11) los cuales no se exponen, ya que a los fines de este anexo sólo se exhiben aquellos de fuente externa. Las mismas están compuestas por anticipos a rendir.

11) Las Entradas No Presupuestarias se componen de las diferencias de cambio propias del período por \$ 15.066.355,97 y un importe de \$ 1.088.332,08 correspondiente a una devolución realizada por el Vivero Oran de la provincia de Salta (fondos que habían sido aportados en el ejercicio 2019 para la compra de bandejas y tubetes).

12) El proyecto informó al SIDIF transferencias al gobierno de la provincia de Misiones en el período por la suma de \$ 45.330.926,68.

13) El sub-rubro Otras Salidas No Presupuestarias está conformado por el pago de las retenciones adeudadas del ejercicio anterior por la suma de \$ 826.972,21. A su vez, fue necesario incorporar en este sub-rubro la suma de \$ 1.325.825 con la finalidad de reflejar las diferencias de cambio que surgen de las distintas cotizaciones consideradas por la DADP y la UEPEX para la valuación de los desembolsos.

14) Las disponibilidades declaradas por el proyecto para el sub-rubro Otros Saldos Finales en total ascienden a la suma de \$ 18.950.810,13 y corresponden a fuente 11 (Tesoro Nacional) y fuente 22 (Crédito Externo), pero a los fines de este anexo sólo se expone el saldo de fuente 22. El importe mencionado se compone de anticipos a rendir, fondos rotatorios a rendir y otros anticipos a proyectos.

15) Este proyecto funciona como Unidad Ejecutora Central y transfiere fondos en concepto de contribuciones figurativas a la Unidad Subejecutora que se desarrolla en la órbita del Instituto Nacional de Investigación y Desarrollo Pesquero.

16) En el rubro Entradas No Presupuestarias se reflejan las diferencias de cambio propias generadas en el período.

17) Las disponibilidades declaradas por el proyecto para el sub-rubro Otros Saldos Finales ascienden a la suma de \$ 7.920 y corresponden a fondos de contraparte local (fuente 11) los cuales no se exponen, ya que a los fines de este anexo sólo se exhiben aquellos de fuente externa. Las mismas están compuestas por anticipos a rendir.

18) Este proyecto operó únicamente con fuente 11 (Tesoro Nacional) durante el ejercicio 2020. Las disponibilidades declaradas para el sub-rubro Otros Saldos Finales ascienden a la suma de \$ 29.921,69 y corresponden a fondos de dicha fuente, aunque no se exponen, ya que a los fines de este anexo sólo se exhibe la

operatoria de fuente externa. Las mismas están compuestas por el saldo a favor en AFIP y los referentes de la UEPEX aclaran que si bien se solicitó la devolución de dicho saldo, se encuentran a la espera de la acreditación del mismo en la cuenta de la TGN, dado que las cuentas del proyecto están cerradas.

19) Las Entradas No Presupuestarias están conformadas por las diferencias de cambio propias del período por \$ 93.449.448,41 y una devolución de fondos provenientes de la provincia de Misiones por \$ 0,95, los cuales habían sido transferidos en ejercicios anteriores).

20) El proyecto ha informado al SIDIF transferencias a instituciones culturales y sociales sin fines de lucro y a cooperativas por un total de \$ 243.773.000,63.

21) Fue necesario incorporar un ajuste en el sub-rubro Otras Salidas No Presupuestarias con la finalidad de reflejar las diferencias de cambio que surgen de las distintas cotizaciones consideradas por la DADP y la UEPEX para la valuación de los desembolsos.

22) Las disponibilidades declaradas por el proyecto para el sub-rubro Otros Saldos Finales en total ascienden a la suma de \$ 13.813,84 y corresponden a fuente 11 (Tesoro Nacional) y fuente 22 (Crédito Externo), pero a los fines de este anexo sólo se expone el saldo de fuente 22. El importe mencionado se compone de anticipos varios.

23) El sub-rubro Otras Salidas No Presupuestarias está conformado por la suma de \$ 3.801.293,79 que corresponde al pago de retenciones de IVA Responsable Sustituto adeudadas del ejercicio anterior. Cabe aclarar que esta figura refiere a residentes que reemplazan en el pago a sujetos que viven en el exterior por locaciones o prestaciones gravadas que se realizan en Argentina. Asimismo, fue necesario incorporar en este sub-rubro la suma de \$ 669.150 con la finalidad de reflejar las diferencias de cambio que surgen de las distintas cotizaciones consideradas por la DADP y la UEPEX para la valuación de los desembolsos.

24) Las Entradas No Presupuestarias están integradas por una devolución de fondos por la suma de \$ 21.525.426,56 provenientes del Banco de Inversión y Comercio Exterior (BICE) y una devolución de fondos provenientes de la Estación Experimental Agroindustrial Obispo Colombres por \$ 147.420,31.

25) El proyecto informó al SIDIF transferencias al gobierno de la provincia de Tucumán en el período por la suma de \$ 33.321.802,48.

26) El sub-rubro Otras Salidas No Presupuestarias está compuesto por las diferencias de cambio propias generadas en el período por \$ 71.525.828,74 y un importe de \$ 163.673.900 que corresponde a los fondos devueltos a la CAF en los meses de mayo, septiembre, noviembre y diciembre por la finalización de este proyecto.

27) Las disponibilidades declaradas por el proyecto para el sub-rubro Otros Saldos Finales ascienden a la suma de \$ 4.893,80 y corresponden a fondos de

contraparte local (fuente 11) los cuales no se exponen, ya que a los fines de este anexo sólo se exhiben aquellos de fuente externa. El importe mencionado se compone de anticipos de viáticos y otros gastos a rendir.

28) Las Entradas No Presupuestarias están integradas por las diferencias de cambio propias del período por \$ 8.379.417,16 y un importe de \$ 4.196.770,43 correspondiente a fondos procedentes de contraparte local. Acerca de este último concepto se aclara que dicha suma se utilizó para conformar el importe total que se devolvió a la CAF en el ejercicio anterior por la finalización del contrato de préstamo, y esta exposición se realiza a los fines de corregir la incorrecta distribución por fuentes de financiamiento que quedó plasmada al 31/12/19.

29) El proyecto ha informado al SIDIF transferencias al Instituto Interamericano de Cooperación para la Agricultura (IICA) por un total de \$ 9.833.733,60.

30) Las disponibilidades declaradas por el proyecto para el sub-rubro Otros Saldos Finales en total ascienden a la suma de \$ 190.920 y corresponden a fuente 11 (Tesoro Nacional) y fuente 22 (Crédito Externo), pero a los fines de este anexo sólo se expone el saldo de fuente 22. El importe mencionado se compone de anticipos de viáticos y otros gastos a rendir.

31) Este proyecto declara que además del financiamiento de fuente 22, opera con fondos de fuente 11 (Tesoro Nacional) y fuente 15 (Crédito Interno), aunque no se exponen, ya que a los fines de este anexo sólo se exhibe la operatoria de fuente 22. Asimismo, durante el ejercicio 2020 este proyecto también operó con fondos de fuente 21 (Transferencias Externas), en virtud del componente de la donación N° 1444 - PROCANOR que forma parte de esta UEPEX, y esos movimientos se reflejan en el anexo 4.36.

32) El proyecto ha informado al SIDIF transferencias a instituciones culturales y sociales sin fines de lucro y a cooperativas por un total de \$ 137.520.007,63.

33) Las disponibilidades declaradas por el proyecto para el sub-rubro Otros Saldos Finales en total ascienden a la suma de \$ 50.404,25 y corresponden a fuente 11 (Tesoro Nacional), fuente 21 (Transferencias Externas) y fuente 22 (Crédito Externo), pero a los fines de este anexo sólo se expone el saldo de fuente 22. El importe mencionado se compone de anticipos y otros gastos a rendir.

34) Las disponibilidades declaradas para el sub-rubro Otros Saldos Finales ascienden a la suma de \$ 424.576,96 pero por corresponder en su totalidad a fondos de fuente 11 (Tesoro Nacional) no se exponen, ya que a los fines de este anexo sólo se exhibe la operatoria con fuente externa. Sin perjuicio de lo comentado, se informa que estas existencias se componen del saldo en poder de la Fundación ArgenINTA por las cartas acuerdo N° 7 y 15 suscriptas por las partes y por el saldo de la cuenta anticipos y otros gastos a rendir.

35) Este proyecto declara que además del financiamiento de fuente 22, opera con fondos de fuente 11 (Tesoro Nacional) y fuente 15 (Crédito Interno), aunque no se exponen, ya que a los fines de este anexo sólo se exhibe la operatoria de fuente

22. Asimismo, durante el ejercicio 2020 este proyecto también operó con fondos de fuente 21 (Transferencias Externas), en virtud del componente de la donación N° 1745 - PRODECCA que forma parte de esta UEPEX, y esos movimientos se reflejan en el anexo 4.36.

36) El proyecto ha informado al SIDIF transferencias para actividades científicas y/o académicas así como transferencias a instituciones culturales y sociales sin fines de lucro que en total ascienden a \$ 8.000.821,26.

37) Las disponibilidades declaradas para el sub-rubro Otros Saldos Finales corresponden a anticipos y otros gastos a rendir.

38) El proyecto ha informado al SIDIF transferencias a gobiernos provinciales en el período por la suma de \$ 36.905.481,09.

39) Las disponibilidades declaradas para el sub-rubro Otros Saldos Finales ascienden a la suma de \$ 438.135,87 pero por corresponder en su totalidad a fondos de fuente 11 (Tesoro Nacional) no se exponen, ya que a los fines de este anexo sólo se exhibe la operatoria con fuente externa. Sin perjuicio de lo comentado, se informa que estas existencias se componen de los saldos de las cuentas anticipos a rendir y otras cuentas a cobrar.

ESTADO DE MOVIMIENTOS FINANCIEROS  
UNIDADES EJECUTORAS DE PRÉSTAMOS EXTERNOS  
EJERCICIO 2020

S.A.E.: 364 - MINISTERIO DE OBRAS PÚBLICAS

- En Pesos -

CONCEPTO	BID 2776 (1) (2) (3)	BID 2851 (4) (5)	BID 2929 (6) (7) (8) (9)	BID 2940 (10)	BID 3733 (11) (12) (13)
<b>SALDOS INICIALES</b>	<b>79.298.417,55</b>	<b>88.968.261,00</b>	<b>1.998.960.566,10</b>	<b>1.251.930,80</b>	<b>607.288,95</b>
Caja	30.000,00	0,00	30.000,00	0,00	0,00
Bancos	79.268.417,55	88.968.261,00	1.998.930.566,10	1.251.930,80	607.288,95
Otros	0,00	0,00	0,00	0,00	0,00
<b>ENTRADAS</b>	<b>2.054.042.587,23</b>	<b>83.370.128,76</b>	<b>631.697.378,37</b>	<b>0,00</b>	<b>2.514.590.500,00</b>
Presupuestarias	2.023.091.377,85	68.460.300,00	0,00	0,00	2.502.490.300,00
No Presupuestarias	30.951.209,38	14.909.828,76	631.697.378,37	0,00	12.100.200,00
<b>SALIDAS</b>	<b>1.306.725.665,14</b>	<b>107.246.453,12</b>	<b>793.015.118,18</b>	<b>0,00</b>	<b>2.514.358.505,70</b>
Presupuestarias	1.306.725.665,14	87.210.289,81	792.189.919,63	0,00	2.470.375.000,00
No Presupuestarias	0,00	20.036.163,31	825.198,55	0,00	43.983.505,70
Pagado de deuda exigible	0,00	20.036.163,31	0,00	0,00	0,00
Otros	0,00	0,00	825.198,55	0,00	43.983.505,70
<b>SALDOS FINALES</b>	<b>826.615.339,64</b>	<b>65.091.936,64</b>	<b>1.837.642.826,29</b>	<b>1.251.930,80</b>	<b>839.283,25</b>
Caja	30.000,00	0,00	30.000,00	0,00	0,00
Bancos	826.585.339,64	65.091.936,64	1.837.612.826,29	1.251.930,80	839.283,25
Otros	0,00	0,00	0,00	0,00	0,00

ESTADO DE MOVIMIENTOS FINANCIEROS  
UNIDADES EJECUTORAS DE PRÉSTAMOS EXTERNOS  
EJERCICIO 2020

S.A.E.: 364 - MINISTERIO DE OBRAS PÚBLICAS

- En Pesos -

CONCEPTO	BID 4268 (11) (14) (15)	BID 4312 - AFD (16) (17)	BIRF 7706 - BIRF 9008 (18) (19) (20)	BIRF 7992 (21)	BIRF 8032 (7) (22) (23) (24)
<b>SALDOS INICIALES</b>	<b>0,00</b>	<b>432.280.485,58</b>	<b>-133.070.010,31</b>	<b>0,00</b>	<b>376.357.825,23</b>
Caja	0,00	0,00	0,00	0,00	30.000,00
Bancos	0,00	432.280.485,58	-133.070.010,31	0,00	376.327.825,23
Otros	0,00	0,00	0,00	0,00	0,00
<b>ENTRADAS</b>	<b>831.600.000,00</b>	<b>115.471.773,31</b>	<b>14.763.289.340,55</b>	<b>0,00</b>	<b>571.904.630,86</b>
Presupuestarias	828.383.000,00	0,00	13.790.537.493,31	0,00	435.335.849,76
No Presupuestarias	3.217.000,00	115.471.773,31	972.751.847,24	0,00	136.568.781,10
<b>SALIDAS</b>	<b>614.429.760,35</b>	<b>252.607.566,65</b>	<b>10.734.382.146,88</b>	<b>0,00</b>	<b>530.751.164,88</b>
Presupuestarias	613.399.499,00	252.607.566,65	10.703.812.448,96	0,00	530.655.759,26
No Presupuestarias	1.030.261,35	0,00	30.569.697,92	0,00	95.405,62
Pagado de deuda exigible	0,00	0,00	30.520.797,75	0,00	0,00
Otros	1.030.261,35	0,00	48.900,17	0,00	95.405,62
<b>SALDOS FINALES</b>	<b>217.170.239,65</b>	<b>295.144.692,24</b>	<b>3.895.837.183,36</b>	<b>0,00</b>	<b>417.511.291,21</b>
Caja	0,00	0,00	0,00	0,00	30.000,00
Bancos	217.170.239,65	295.144.692,24	3.895.837.183,36	0,00	417.481.291,21
Otros	0,00	0,00	0,00	0,00	0,00



ESTADO DE MOVIMIENTOS FINANCIEROS  
UNIDADES EJECUTORAS DE PRÉSTAMOS EXTERNOS  
EJERCICIO 2020

S.A.E.: 364 - MINISTERIO DE OBRAS PÚBLICAS

Página 3/5

- En Pesos -

CONCEPTO	BIRF 8731 (25)	CAF 7908 (10)	CAF 8028 (26)	CAF 8591 (11) (27) (28)	CAF 8593 (26)
<b>SALDOS INICIALES</b>	<b>0,00</b>	<b>10.764,83</b>	<b>0,00</b>	<b>1.488.004,38</b>	<b>0,00</b>
Caja	0,00	0,00	0,00	0,00	0,00
Bancos	0,00	10.764,83	0,00	1.488.004,38	0,00
Otros	0,00	0,00	0,00	0,00	0,00
<b>ENTRADAS</b>	<b>0,00</b>	<b>0,00</b>	<b>0,00</b>	<b>3.730.400.000,00</b>	<b>0,00</b>
Presupuestarias	0,00	0,00	0,00	3.721.606.000,00	0,00
No Presupuestarias	0,00	0,00	0,00	8.794.000,00	0,00
<b>SALIDAS</b>	<b>0,00</b>	<b>0,00</b>	<b>0,00</b>	<b>3.268.438.115,62</b>	<b>0,00</b>
Presupuestarias	0,00	0,00	0,00	3.248.125.000,00	0,00
No Presupuestarias	0,00	0,00	0,00	20.313.115,62	0,00
Pagado de deuda exigible	0,00	0,00	0,00	0,00	0,00
Otros	0,00	0,00	0,00	20.313.115,62	0,00
<b>SALDOS FINALES</b>	<b>0,00</b>	<b>10.764,83</b>	<b>0,00</b>	<b>463.449.888,76</b>	<b>0,00</b>
Caja	0,00	0,00	0,00	0,00	0,00
Bancos	0,00	10.764,83	0,00	463.449.888,76	0,00
Otros	0,00	0,00	0,00	0,00	0,00

ESTADO DE MOVIMIENTOS FINANCIEROS  
UNIDADES EJECUTORAS DE PRÉSTAMOS EXTERNOS  
EJERCICIO 2020

ANEXO 4.23

S.A.E.: 364 - MINISTERIO DE OBRAS PÚBLICAS

Página 4/5

- En Pesos -

CONCEPTO	CAF 8640 (2) (29) (30)	CAF 8673 (26)	CAF 8945 (7) (31) (32)	CAF 9301 (33) (34)	CAF 9460 (35)
<b>SALDOS INICIALES</b>	<b>26.843.580,08</b>	<b>0,00</b>	<b>33.790.673,76</b>	<b>3.291.459,25</b>	<b>0,00</b>
Caja	0,00	0,00	30.000,00	0,00	0,00
Bancos	26.843.580,08	0,00	33.760.673,76	3.291.459,25	0,00
Otros	0,00	0,00	0,00	0,00	0,00
<b>ENTRADAS</b>	<b>206.060.236,21</b>	<b>0,00</b>	<b>168.477.699,04</b>	<b>308.627,72</b>	<b>0,00</b>
Presupuestarias	178.441.650,00	0,00	151.831.150,00	0,00	0,00
No Presupuestarias	27.618.586,21	0,00	16.646.549,04	308.627,72	0,00
<b>SALIDAS</b>	<b>221.019.383,92</b>	<b>0,00</b>	<b>143.121.637,23</b>	<b>12.269,90</b>	<b>0,00</b>
Presupuestarias	221.019.383,92	0,00	143.121.637,23	0,00	0,00
No Presupuestarias	0,00	0,00	0,00	12.269,90	0,00
Pagado de deuda exigible	0,00	0,00	0,00	0,00	0,00
Otros	0,00	0,00	0,00	12.269,90	0,00
<b>SALDOS FINALES</b>	<b>11.884.432,37</b>	<b>0,00</b>	<b>59.146.735,57</b>	<b>3.587.817,07</b>	<b>0,00</b>
Caja	0,00	0,00	30.000,00	0,00	0,00
Bancos	11.884.432,37	0,00	59.116.735,57	3.587.817,07	0,00
Otros	0,00	0,00	0,00	0,00	0,00

ESTADO DE MOVIMIENTOS FINANCIEROS  
UNIDADES EJECUTORAS DE PRÉSTAMOS EXTERNOS  
EJERCICIO 2020

S.A.F.: 364 - MINISTERIO DE OBRAS PÚBLICAS

- En Pesos -

CONCEPTO	CAF 9710 (33) (36)	FONPLATA ARG-24/2015 (7) (37) (38) (39)	FONPLATA N° AR 27 (33) (40) (41)	TOTAL (42)
<b>SALDOS INICIALES</b>	<b>298.404.268,92</b>	<b>74.260.151,28</b>	<b>164.450.752,89</b>	<b>3.447.194.420,29</b>
Caja	0,00	0,00	0,00	120.000,00
Bancos	298.404.268,92	74.260.151,28	164.450.752,89	3.447.074.420,29
Otros	0,00	0,00	0,00	0,00
<b>ENTRADAS</b>	<b>116.921.273,04</b>	<b>388.862.907,70</b>	<b>1.067.152.670,93</b>	<b>27.244.149.753,72</b>
<b>Presupuestarias</b>	0,00	372.653.393,48	1.014.525.000,00	25.087.355.514,40
<b>No Presupuestarias</b>	116.921.273,04	16.209.514,22	52.627.670,93	2.156.794.239,32
<b>SALIDAS</b>	<b>33.359,73</b>	<b>333.197.218,26</b>	<b>1.046.595.115,84</b>	<b>21.865.933.481,40</b>
<b>Presupuestarias</b>	33.359,73	329.901.432,16	1.046.595.115,84	21.745.772.077,33
<b>No Presupuestarias</b>	0,00	3.295.786,10	0,00	120.161.404,07
Pagado de deuda exigible	0,00	0,00	0,00	50.556.961,06
Otros	0,00	3.295.786,10	0,00	69.604.443,01
<b>SALDOS FINALES</b>	<b>415.292.182,23</b>	<b>129.925.840,72</b>	<b>185.008.307,98</b>	<b>8.825.410.692,61</b>
Caja	0,00	0,00	0,00	120.000,00
Bancos	415.292.182,23	129.925.840,72	185.008.307,98	8.825.290.692,61
Otros	0,00	0,00	0,00	0,00

## ANEXO 4.23 NOTAS

### S.A.F.: 364 - MINISTERIO DE OBRAS PÚBLICAS

- 1) Las Entradas No Presupuestarias están conformadas por las diferencias de cambio propias generadas durante el ejercicio por \$ 28.272.648,39. Asimismo, fue necesario incorporar la suma de \$ 2.678.560,99, con el objeto de reflejar las diferencias de cambio que surgen de las distintas cotizaciones consideradas por la DADP y la UEPEX para la valuación de los desembolsos.
- 2) Además del financiamiento externo, este proyecto se financió durante 2020 con fondos de fuente 11 (Tesoro Nacional) y fuente 15 (Crédito Interno), los cuales no se exponen, ya que a los fines de este anexo sólo se exhibe la operatoria de fuente externa.
- 3) El proyecto ha informado al SIDIF transferencias a gobiernos provinciales en el período por la suma de \$ 1.267.075.300,88.
- 4) Las Entradas No Presupuestarias están conformadas por las diferencias de cambio propias generadas durante el ejercicio por \$ 14.056.456,69 y las retenciones a pagar por \$ 801.172,07. Asimismo, fue necesario incorporar la suma de \$ 52.200, con el objeto de reflejar las diferencias de cambio que surgen de las distintas cotizaciones consideradas por la DADP y la UEPEX para la valuación de los desembolsos.
- 5) Si bien este proyecto sólo declara movimientos de fuente externa, mantiene saldos negativos de fuente 11 (Tesoro Nacional). Sin embargo, los mismos no se exponen, ya que a los fines de este anexo sólo se exhibe la operatoria de fuente externa.
- 6) Las Entradas No Presupuestarias están conformadas por las diferencias de cambio propias generadas durante el ejercicio por \$ 631.668.327,57 y una suma de \$ 29.050,80 correspondiente a fondos de reparo a pagar.
- 7) Este proyecto declara que además del financiamiento externo, opera con fondos de fuente 11 (Tesoro Nacional) aunque no se exponen, ya que a los fines de este anexo sólo se exhibe la operatoria de fuente externa.
- 8) El proyecto ha informado al SIDIF transferencias a gobiernos provinciales en el período por la suma de \$ 497.144.249,86.
- 9) En el sub-rubro Otras Salidas No Presupuestarias se informa el pago de fondos de reparo pendientes del ejercicio anterior.
- 10) Este proyecto declara que además de los saldos de fuente externa que informa, durante el período operó con fondos de fuente 11 (Tesoro Nacional). No

obstante, los mismos no se exponen, ya que a los fines de este anexo sólo se exhibe la operatoria de fuente externa.

11) Fue necesario incorporar un ajuste en el rubro Entradas No Presupuestarias con el objeto de reflejar las diferencias de cambio que surgen de las distintas cotizaciones consideradas por la DADP y la UEPEX para la valuación de los desembolsos.

12) El proyecto ha informado al SIDIF transferencias a la empresa AYSA por la suma de \$ 2.470.375.000.

13) El sub-rubro Otras Salidas No Presupuestarias refleja las diferencias de cambio propias generadas durante el ejercicio por \$ 43.973.040,77 así como los pagos de comisiones y gastos bancarios por \$ 10.464,93.

14) El proyecto ha informado al SIDIF transferencias a la empresa AYSA por la suma de \$ 613.399.499 en el período.

15) En el sub-rubro Otras Salidas No Presupuestarias se exponen las diferencias de cambio propias generadas durante el ejercicio por \$ 1.028.000 y los gastos bancarios abonados por \$ 2.261,35.

16) Las Entradas No Presupuestarias están conformadas por las diferencias de cambio propias generadas durante el ejercicio por \$ 115.426.389,16 y las retenciones a pagar por \$ 45.384,15.

17) El proyecto ha informado al SIDIF transferencias a gobiernos provinciales en el período por la suma de \$ 199.399.110,82.

18) Las Entradas No Presupuestarias están conformadas por las diferencias de cambio propias generadas durante el ejercicio por \$ 927.708.095,86. Asimismo, fue necesario incorporar la suma de \$ 45.043.751,38, con el objeto de reflejar las diferencias de cambio que surgen de las distintas cotizaciones consideradas por la DADP y la UEPEX para la valuación de los desembolsos.

19) El proyecto ha informado al SIDIF transferencias a la empresa AYSA por la suma de \$ 9.358.617.487.

20) El sub-rubro Otras Salidas No Presupuestarias refleja los gastos bancarios pendientes de reintegro.

21) Este proyecto se financió durante 2020 con fondos de fuente 11 (Tesoro Nacional) y fuente 15 (Crédito Interno), los cuales no se exponen, ya que a los fines de este anexo sólo se exhibe la operatoria de fuente externa.

22) Las Entradas No Presupuestarias se componen de las diferencias de cambio propias del período.

23) El proyecto ha informado al SIDIF transferencias a gobiernos provinciales en el período por la suma de \$ 508.420.589,72.

24) Fue necesario incorporar un ajuste en el sub-rubro Otras Salidas No Presupuestarias con el objeto de reflejar las diferencias de cambio que surgen de las distintas cotizaciones consideradas por la DADP y la UEPEX para la valuación de los desembolsos.

25) Este componente no realizó transacción alguna durante el período, pero motiva su presentación el hecho de que cerró sus cuentas bancarias durante el ejercicio 2020.

26) Este proyecto se financió durante 2020 con fondos de fuente 11 (Tesoro Nacional), los cuales no se exponen, ya que a los fines de este anexo sólo se exhibe la operatoria de fuente externa.

27) El proyecto ha informado al SIDIF transferencias a la empresa AYSA por la suma de \$ 3.248.125.000.

28) En el sub-rubro Otras Salidas No Presupuestarias se exponen las diferencias de cambio propias generadas durante el ejercicio por \$ 20.296.951,94 y los gastos bancarios abonados por \$ 16.163,68.

29) Las Entradas No Presupuestarias están conformadas por las diferencias de cambio propias generadas durante el ejercicio por \$ 27.239.236,21. Asimismo, fue necesario incorporar la suma de \$ 379.350, con el objeto de reflejar las diferencias de cambio que surgen de las distintas cotizaciones consideradas por la DADP y la UEPEX para la valuación de los desembolsos.

30) El proyecto ha informado al SIDIF transferencias a gobiernos provinciales en el período por la suma de \$ 220.842.799,22.

31) Las Entradas No Presupuestarias están conformadas por las diferencias de cambio propias generadas durante el ejercicio por \$ 16.401.699,04. Asimismo, fue necesario incorporar la suma de \$ 244.850, con el objeto de reflejar las diferencias de cambio que surgen de las distintas cotizaciones consideradas por la DADP y la UEPEX para la valuación de los desembolsos.

32) El proyecto ha informado al SIDIF transferencias a diversas universidades nacionales por la suma de \$ 106.851.065,99.

33) Las Entradas No Presupuestarias están conformadas por las diferencias de cambio propias generadas en el período.

34) El sub-rubro Otras Salidas No Presupuestarias refleja los gastos bancarios pagados.

35) Este proyecto se financió durante 2020 con fondos de fuente 15 (Crédito Interno), los cuales no se exponen, ya que a los fines de este anexo sólo se exhibe la operatoria de fuente externa.

36) Este proyecto desarrolló su gestión bajo la órbita del Ministerio de Transporte, pero conforme lo plasmado en la Decisión Administrativa N° 1/2020 y en la Resolución MOP N° 82/2020, ese organismo lo transfirió al ámbito del Ministerio de Obras Públicas.

37) Las Entradas No Presupuestarias se componen de las diferencias de cambio propias del período por \$ 4.244.622,93 y una suma de \$ 11.964.891,29 correspondiente a fondos de reparo a pagar.

38) En el período, el proyecto informó al SIDIF transferencias al gobierno de la provincia de Jujuy por la suma de \$ 329.729.236,85.

39) En el sub-rubro Otras Salidas No Presupuestarias se informa el pago de fondos de reparo pendientes por \$ 3.116.995,52. A su vez, fue necesario incorporar la suma de \$ 178.790,58, con el objeto de reflejar las diferencias de cambio que surgen de las distintas cotizaciones consideradas por la DADP y la UEPEX para la valuación de los desembolsos.

40) Si bien este proyecto sólo declara movimientos de fuente externa, mantiene saldos de fuente 11 (Tesoro Nacional). Sin embargo, los mismos no se exponen, ya que a los fines de este anexo sólo se exhibe la operatoria de fuente externa.

41) El proyecto ha informado al SIDIF transferencias a gobiernos provinciales en el período por la suma de \$ 20.804.617,80.

42) De acuerdo con la información del SIDIF, se asignó crédito presupuestario de fuente externa por \$ 13.725.501 para el componente de Asistencia Financiera para Acciones de Agua y Saneamiento (BEI 2016-0659) identificado como Programa 94 - Actividad 81, el cual no fue ejecutado durante el ejercicio 2020. Al respecto, mediante nota NO-2021-09618094-APN-DAFYP#MOP, los referentes del organismo sólo informan que al no presentarse la necesidad de uso de dicho crédito como tampoco la de otro inciso, no se efectuó modificación presupuestaria alguna.

ESTADO DE MOVIMIENTOS FINANCIEROS  
UNIDADES EJECUTORAS DE PRÉSTAMOS EXTERNOS  
EJERCICIO 2020

S.A.F.: 365 - MINISTERIO DE DESARROLLO TERRITORIAL Y HÁBITAT

- En Pesos -

CONCEPTO	BCIE N° 2186 (1)	BID 2499 (2) (3) (4) (5)	BID 3458 (3) (6) (7)	BID 3780 (8) (9) (10)	BID 4804 (11)	BIRF 8712 (12)
<b>SALDOS INICIALES</b>	0,00	25.205.252,39	2.742.141,84	6.097.782,64	0,00	63.013.347,13
Caja	0,00	0,00	30.000,00	40.000,00	0,00	30.000,00
Bancos	0,00	21.368.387,65	2.712.141,84	6.057.782,64	0,00	62.983.347,13
Otros	0,00	3.836.864,74	0,00	0,00	0,00	0,00
<b>ENTRADAS</b>	0,00	3.441.270,51	1.946.552.804,67	659.061.728,62	0,00	23.590.057,64
Presupuestarias	0,00	0,00	1.907.560.369,18	637.825.497,40	0,00	0,00
No Presupuestarias	0,00	3.441.270,51	38.992.435,49	21.236.231,22	0,00	23.590.057,64
<b>SALIDAS</b>	0,00	28.646.522,90	894.398.902,01	100.888.194,17	0,00	6.256.532,27
Presupuestarias	0,00	2.912.147,52	786.934.775,69	100.888.194,17	0,00	6.256.532,27
No Presupuestarias	0,00	25.734.375,38	107.464.126,32	0,00	0,00	0,00
Pagado de deuda exigible	0,00	3.657.882,73	107.464.126,32	0,00	0,00	0,00
Otros	0,00	22.076.492,65	0,00	0,00	0,00	0,00
<b>SALDOS FINALES</b>	0,00	0,00	1.054.896.044,50	564.271.317,09	0,00	80.346.872,50
Caja	0,00	0,00	0,00	0,00	0,00	0,00
Bancos	0,00	0,00	1.054.896.044,50	564.271.317,09	0,00	80.346.872,50
Otros	0,00	0,00	0,00	0,00	0,00	0,00



ESTADO DE MOVIMIENTOS FINANCIEROS  
UNIDADES EJECUTORAS DE PRÉSTAMOS EXTERNOS  
EJERCICIO 2020

S.A.E.: 365 - MINISTERIO DE DESARROLLO TERRITORIAL Y HÁBITAT

- En Pesos -

CONCEPTO	CAF 10099 (2)	FONPLATA 21/14 (13)	FONPLATA N° 25 (2) (3) (14)	Fonplata ARG 29 (15)	TOTAL (16)
<b>SALDOS INICIALES</b>	<b>2.579.318,88</b>	<b>0,00</b>	<b>27.291.457,44</b>	<b>52.470.752,40</b>	<b>179.400.052,72</b>
Caja	30.000,00	0,00	0,00	0,00	130.000,00
Bancos	2.549.318,88	0,00	27.291.457,44	52.470.752,40	175.433.187,98
Otros	0,00	0,00	0,00	0,00	3.836.864,74
<b>ENTRADAS</b>	<b>376.688,56</b>	<b>0,00</b>	<b>6.596.502,97</b>	<b>20.168.436,70</b>	<b>2.659.787.489,67</b>
Presupuestarias	0,00	0,00	0,00	0,00	2.545.385.866,58
No Presupuestarias	376.688,56	0,00	6.596.502,97	20.168.436,70	114.401.623,09
<b>SALIDAS</b>	<b>1.951.521,77</b>	<b>0,00</b>	<b>19.116.523,95</b>	<b>3.826.312,07</b>	<b>1.055.084.509,14</b>
Presupuestarias	1.951.521,77	0,00	19.116.523,95	3.826.312,07	921.886.007,44
No Presupuestarias	0,00	0,00	0,00	0,00	133.198.501,70
Pagado de deuda exigible	0,00	0,00	0,00	0,00	111.122.009,05
Otros	0,00	0,00	0,00	0,00	22.076.492,65
<b>SALDOS FINALES</b>	<b>1.004.485,67</b>	<b>0,00</b>	<b>14.771.436,46</b>	<b>68.812.877,03</b>	<b>1.784.103.033,25</b>
Caja	0,00	0,00	0,00	0,00	0,00
Bancos	1.004.485,67	0,00	14.771.436,46	68.812.877,03	1.784.103.033,25
Otros	0,00	0,00	0,00	0,00	0,00

## ANEXO 4.24 NOTAS

### **S.A.F.: 365 - MINISTERIO DE DESARROLLO TERRITORIAL Y HÁBITAT**

- 1) Este proyecto no realizó transacción alguna en el ejercicio 2020, pero motiva su presentación el hecho de que sus cuentas bancarias continúan activas.
- 2) Las Entradas No Presupuestarias se componen de las diferencias de cambio propias del período.
- 3) Además del financiamiento externo, este proyecto opera con fondos de fuente 11 (Tesoro Nacional), aunque no se exponen, ya que a los fines de este anexo sólo se exhibe la operatoria de fuente externa.
- 4) En el período, el proyecto informó al SIDIF transferencias al gobierno de la provincia de Mendoza por la suma de \$ 915.351,58.
- 5) En el sub-rubro Otras Salidas No Presupuestarias se informa el pago de retenciones adeudadas del ejercicio anterior por \$ 178.982,03 y una suma de \$ 21.897.510,62 caracterizada como una devolución de fondos realizada al BID con fecha 6/7/20, con motivo de haber finalizado este programa.
- 6) Las Entradas No Presupuestarias están conformadas por diferencias de cambio propias generadas durante el ejercicio por \$ 19.622.802,67. A su vez, fue necesario incorporar la suma de \$ 19.369.632,82 con el objeto de reflejar las diferencias de cambio que surgen de las distintas cotizaciones consideradas por la DADP y la UEPEX para la valuación de los desembolsos.
- 7) El proyecto ha informado al SIDIF transferencias a gobiernos provinciales en el período por la suma de \$ 772.534.772,01.
- 8) A partir del ejercicio 2020, se adoptó una nueva modalidad de ejecución para este programa, siendo la Unidad Ejecutora Central aquella que se desarrolla en el ámbito del SAF 365 y constituyéndose una Unidad Subejecutora bajo la órbita del SAF 325. En este sentido, los fondos de fuente 22 destinados a la Unidad Subejecutora se imputaron como contribuciones figurativas del período.
- 9) Las Entradas No Presupuestarias están conformadas por diferencias de cambio propias generadas durante el ejercicio por \$ 17.329.714,11 y retenciones a pagar por \$ 12.171,67. También fue necesario incorporar la suma de \$ 3.894.345,44 a fin de reflejar el efecto de las diferencias de cambio que surgen de las distintas cotizaciones consideradas para la valuación de los desembolsos por la DADP y la UEPEX.
- 10) El proyecto ha informado al SIDIF transferencias a gobiernos provinciales en el período por la suma de \$ 71.124.599,30.

11) Este componente no realizó transacción alguna durante el período, pero motiva su presentación el hecho de que abrió sus cuentas bancarias durante el ejercicio 2020.

12) Las Entradas No Presupuestarias están conformadas por las diferencias de cambio propias generadas durante el ejercicio por \$ 23.573.284,32 y las retenciones a pagar por \$ 16.773,32.

13) Este proyecto operó durante el ejercicio 2020 con fondos de fuente 11 (Tesoro Nacional) y fuente 15 (Crédito Interno), aunque no se exponen, ya que a los fines de este anexo sólo se exhibe la operatoria de fuente externa.

14) Mediante la Decisión Administrativa N° 997/20, de fecha 08/06/20 se modificó el Presupuesto Nacional para el ejercicio 2020, traspasando este proyecto de la órbita del Ministerio de Obras Públicas a la del Ministerio de Desarrollo Territorial y Hábitat. En este sentido, dado que el traspaso no implicó el cierre de cuentas bancarias, ni otras modificaciones contables o presupuestarias (salvo el SAF), toda la información del año en curso perteneciente a dicha UEPEX se presenta de manera unificada como parte de la presentación del cierre del SAF 365.

15) Las Entradas No Presupuestarias están conformadas por las diferencias de cambio propias generadas durante el ejercicio por \$ 20.148.332,04 y las retenciones a pagar por \$ 20.104,66.

16) Conforme la información del SIDIF, se asignó crédito presupuestario de fuente externa por \$ 170.000.000 para el componente de Apoyo a la Ejecución del PRO.CRE.AR, identificado como Programa 38 - Actividad 10, el cual no fue ejecutado durante el ejercicio 2020. En virtud de las comunicaciones cursadas en el transcurso del año 2020 se infería que estaba previsto dar de baja dicho crédito de fuente 22, habida cuenta que para el cierre del ejercicio 2019 las autoridades del SAF señalaban que se había producido un error en una medida de incremento de crédito, porque debió ser asignado para el Programa 38 - Actividad 15. Sin embargo, en la presentación de cierre del ejercicio no se incluyó ninguna explicación al respecto.

ESTADO DE MOVIMIENTOS FINANCIEROS  
UNIDADES EJECUTORAS DE PRÉSTAMOS EXTERNOS  
EJERCICIO 2020

S.A.F.: 366 - SECRETARÍA DE INNOVACIÓN PÚBLICA

- En Pesos -

CONCEPTO	BIRF 8710 (1)	CAF 6565 (2)	FONPLATA ARG 26/16 (1) (3)	TOTAL
<b>SALDOS INICIALES</b>	<b>188.404.764,39</b>	<b>13.001,07</b>	<b>969.335,31</b>	<b>189.387.100,77</b>
Caja	40.000,00	0,00	0,00	40.000,00
Bancos	188.364.764,39	13.001,07	969.335,31	189.347.100,77
Otros	0,00	0,00	0,00	0,00
<b>ENTRADAS</b>	<b>56.250.012,59</b>	<b>0,00</b>	<b>134.016,48</b>	<b>56.384.029,07</b>
Presupuestarias	0,00	0,00	0,00	0,00
No Presupuestarias	56.250.012,59	0,00	134.016,48	56.384.029,07
<b>SALIDAS</b>	<b>128.528.628,75</b>	<b>13.001,07</b>	<b>1.103.351,79</b>	<b>129.644.981,61</b>
Presupuestarias	128.471.115,56	0,00	697.084,81	129.168.200,37
No Presupuestarias	57.513,19	13.001,07	406.266,98	476.781,24
Pagado de deuda exigible	57.513,19	0,00	0,00	57.513,19
Otros	0,00	13.001,07	406.266,98	419.268,05
<b>SALDOS FINALES</b>	<b>116.126.148,23</b>	<b>0,00</b>	<b>0,00</b>	<b>116.126.148,23</b>
Caja	40.000,00	0,00	0,00	40.000,00
Bancos	116.086.148,23	0,00	0,00	116.086.148,23
Otros	0,00	0,00	0,00	0,00

## ANEXO 4.25 NOTAS

### **S.A.F.: 366 – SECRETARÍA DE INNOVACIÓN PÚBLICA**

- 1) Las Entradas No Presupuestarias se componen de las diferencias de cambio propias generadas en el período.
- 2) En el sub-rubro Otras Salidas No Presupuestarias se expone el pago de gastos bancarios.
- 3) En el sub-rubro Otras Salidas No Presupuestarias se exhibe la devolución de fondos realizada al FONPLATA, con motivo de haber finalizado este programa.

ESTADO DE MOVIMIENTOS FINANCIEROS  
UNIDADES EJECUTORAS DE PRÉSTAMOS EXTERNOS  
EJERCICIO 2020

S.A.F.: 375 - GENDARMERÍA NACIONAL

- En Pesos -

CONCEPTO	FONPLATA ARG-28/2016 (1)	TOTAL
<b>SALDOS INICIALES</b>	<b>0,00</b>	<b>0,00</b>
Caja	0,00	0,00
Bancos	0,00	0,00
Otros	0,00	0,00
<b>ENTRADAS</b>	<b>19.000.000,00</b>	<b>19.000.000,00</b>
Presupuestarias	19.000.000,00	19.000.000,00
No Presupuestarias	0,00	0,00
<b>SALIDAS</b>	<b>18.870.000,00</b>	<b>18.870.000,00</b>
Presupuestarias	18.870.000,00	18.870.000,00
No Presupuestarias	0,00	0,00
Pagado de deuda exigible	0,00	0,00
Otros	0,00	0,00
<b>SALDOS FINALES</b>	<b>130.000,00</b>	<b>130.000,00</b>
Caja	0,00	0,00
Bancos	130.000,00	130.000,00
Otros	0,00	0,00

## **ANEXO 4.26 NOTAS**

### **S.A.F.: 375 - GENDARMERÍA NACIONAL**

1) Este componente funciona como uno de los subejecutores de las acciones de Remodelación de Complejos Fronterizos financiadas a través del préstamo FONPLATA ARG 28/16, cuya Unidad Ejecutora Central se desarrolla en la órbita del Ministerio de Seguridad. En el marco de dicho préstamo, este componente recibe contribuciones figurativas de fuente externa de la mencionada Unidad Ejecutora Central.

ESTADO DE MOVIMIENTOS FINANCIEROS  
UNIDADES EJECUTORAS DE PRÉSTAMOS EXTERNOS  
EJERCICIO 2020

S.A.F.: 379 - ESTADO MAYOR GENERAL DE LA ARMADA

- En Pesos -

CONCEPTO	Mejoramiento de Capacidades - Patrulleros de Alta Mar (CA-CIB S/N°) (1) (2)	TOTAL
<b>SALDOS INICIALES</b>	<b>0,00</b>	<b>0,00</b>
Caja	0,00	0,00
Bancos	0,00	0,00
Otros	0,00	0,00
<b>ENTRADAS</b>	<b>6.536.695.604,16</b>	<b>6.536.695.604,16</b>
Presupuestarias	6.536.695.604,16	6.536.695.604,16
No Presupuestarias	0,00	0,00
<b>SALIDAS</b>	<b>6.536.695.604,16</b>	<b>6.536.695.604,16</b>
Presupuestarias	7.326.854.060,16	7.326.854.060,16
No Presupuestarias	-790.158.456,00	-790.158.456,00
Pagado de deuda exigible	0,00	0,00
Otros	-790.158.456,00	-790.158.456,00
<b>SALDOS FINALES</b>	<b>0,00</b>	<b>0,00</b>
Caja	0,00	0,00
Bancos	0,00	0,00
Otros	0,00	0,00



## ANEXO 4.27 NOTAS

### **S.A.F.: 379 - ESTADO MAYOR GENERAL DE LA ARMADA**

- 1) Este proyecto detalla la composición del rubro Entradas Presupuestarias indicando que se trata únicamente de pagos directos.
- 2) El importe consignado en el sub-rubro Otras Salidas No Presupuestarias se incorporó con el objeto de reflejar las discrepancias respecto de los registros de pagos presupuestarios que obran en el SIDIF, considerando no alterar lo expuesto por este proyecto como disponibilidades finales. En este sentido, cabe resaltar que con fecha 25/6/20, este organismo procedió a regularizar el comprobante presupuestario correspondiente a la Cuota N° 2 OPV L'Adroit de fecha 7/11/19 por EU\$ 12.000.000 equivalente a \$ 790.158.456.

ESTADO DE MOVIMIENTOS FINANCIEROS  
UNIDADES EJECUTORAS DE PRÉSTAMOS EXTERNOS  
EJERCICIO 2020

S.A.F.: 380 - PREFECTURA NAVAL ARGENTINA

- En Pesos -

CONCEPTO	FONPLATA ARG-28/2016 (1) (2)	TOTAL
<b>SALDOS INICIALES</b>	<b>0,00</b>	<b>0,00</b>
Caja	0,00	0,00
Bancos	0,00	0,00
Otros	0,00	0,00
<b>ENTRADAS</b>	<b>0,00</b>	<b>0,00</b>
Presupuestarias	0,00	0,00
No Presupuestarias	0,00	0,00
<b>SALIDAS</b>	<b>0,00</b>	<b>0,00</b>
Presupuestarias	0,00	0,00
No Presupuestarias	0,00	0,00
Pagado de deuda exigible	0,00	0,00
Otros	0,00	0,00
<b>SALDOS FINALES</b>	<b>0,00</b>	<b>0,00</b>
Caja	0,00	0,00
Bancos	0,00	0,00
Otros	0,00	0,00

## ANEXO 4.28 NOTAS

### **S.A.F.: 380 - PREFECTURA NAVAL ARGENTINA**

- 1) Este proyecto funciona como uno de los subejecutores del componente de Remodelación de Complejos Fronterizos financiado a través del préstamo FONPLATA ARG 28/16, cuya Unidad Ejecutora Central se desarrolla en la órbita del Ministerio de Seguridad, y si bien no realizó transacción alguna durante el período, motiva su presentación el hecho de que mantiene abiertas sus cuentas bancarias.
- 2) De acuerdo con las tablas básicas del SIDIF, se le asignó crédito presupuestario de fuente externa por \$ 140.009.270 el cual no ha sido ejecutado durante el ejercicio 2020. Al respecto, los responsables del SAF comunican que las distintas acciones previstas se encuentran en diversas fases de tramitación administrativa, las cuales no avanzaron conforme estimaba y por ello no se concretó la ejecución del crédito asignado.

ESTADO DE MOVIMIENTOS FINANCIEROS  
UNIDADES EJECUTORAS DE PRÉSTAMOS EXTERNOS  
EJERCICIO 2020

ANEXO 4.29

S.A.F.: 604 - DIRECCIÓN NACIONAL DE VIALIDAD

Página 1/3

- En Pesos -

CONCEPTO	BID 1118 (1)	BID 1851-BID 2698-BID 3050-BIRF 7991 (2) (3) (4) (5) (6)	BID 2185 (7)	BID 2655 (2) (8) (9) (10)	BID 3836 (2) (9) (11)
<b>SALDOS INICIALES</b>	0,00	422.403.822,21	0,00	553.042.050,73	677.800.891,51
Caja	0,00	0,00	0,00	0,00	0,00
Bancos	0,00	422.403.822,21	0,00	553.042.050,73	677.800.891,51
Otros	0,00	0,00	0,00	0,00	0,00
<b>ENTRADAS</b>	0,00	5.479.442.031,37	0,00	1.184.333.794,92	4.160.606.905,86
Presupuestarias	0,00	5.289.159.987,77	0,00	1.184.289.115,22	3.870.150.331,58
No Presupuestarias	0,00	190.282.043,60	0,00	44.679,70	290.456.574,28
<b>SALIDAS</b>	0,00	4.714.022.975,01	0,00	1.730.104.034,58	4.110.419.175,80
Presupuestarias	0,00	4.196.633.800,84	0,00	1.601.656.727,29	3.437.514.163,51
No Presupuestarias	0,00	517.389.174,17	0,00	128.447.307,29	672.905.012,29
Pagado de deuda exigible	0,00	371.364.198,77	0,00	110.240.945,88	672.905.012,29
Otros	0,00	146.024.975,40	0,00	18.206.361,41	0,00
<b>SALDOS FINALES</b>	0,00	1.187.822.878,57	0,00	7.271.811,07	727.988.621,57
Caja	0,00	0,00	0,00	0,00	0,00
Bancos	0,00	1.187.822.878,57	0,00	7.271.811,07	727.988.621,57
Otros	0,00	0,00	0,00	0,00	0,00

ESTADO DE MOVIMIENTOS FINANCIEROS  
UNIDADES EJECUTORAS DE PRÉSTAMOS EXTERNOS  
EJERCICIO 2020

ANEXO 4.29

S.A.F.: 604 - DIRECCIÓN NACIONAL DE VIALIDAD

Página 2/3

- En Pesos -

CONCEPTO	BID 4418 - BID 4652 (2) (4) (12) (13)	BIRF 7301-BIRF 7833 (7)	BIRF 8810 (2) (4) (14) (15)	CAF 10703 (16)	CAF 2966 (17) (18)	CAF 4538 (17)
<b>SALDOS INICIALES</b>	<b>193.855.684,56</b>	<b>0,00</b>	<b>460.115.652,69</b>	<b>0,00</b>	<b>16.623,84</b>	<b>643.779,81</b>
Caja	0,00	0,00	0,00	0,00	0,00	0,00
Bancos	193.855.684,56	0,00	460.115.652,69	0,00	16.623,84	643.779,81
Otros	0,00	0,00	0,00	0,00	0,00	0,00
<b>ENTRADAS</b>	<b>3.509.970.656,49</b>	<b>0,00</b>	<b>2.027.824.466,78</b>	<b>0,00</b>	<b>0,00</b>	<b>0,00</b>
<b>Presupuestarias</b>	3.416.270.352,13	0,00	1.905.675.000,00	0,00	0,00	0,00
<b>No Presupuestarias</b>	93.700.304,36	0,00	122.149.466,78	0,00	0,00	0,00
<b>SALIDAS</b>	<b>1.883.067.728,10</b>	<b>0,00</b>	<b>1.067.394.296,14</b>	<b>0,00</b>	<b>16.623,84</b>	<b>643.779,81</b>
<b>Presupuestarias</b>	1.765.780.210,42	0,00	984.420.268,69	0,00	0,00	0,00
<b>No Presupuestarias</b>	117.287.517,68	0,00	82.974.027,45	0,00	16.623,84	643.779,81
Pagado de deuda exigible	117.193.882,40	0,00	82.002.421,15	0,00	0,00	0,00
Otros	93.635,28	0,00	971.606,30	0,00	16.623,84	643.779,81
<b>SALDOS FINALES</b>	<b>1.820.758.612,95</b>	<b>0,00</b>	<b>1.420.545.823,33</b>	<b>0,00</b>	<b>0,00</b>	<b>0,00</b>
Caja	0,00	0,00	0,00	0,00	0,00	0,00
Bancos	1.820.758.612,95	0,00	1.420.545.823,33	0,00	0,00	0,00
Otros	0,00	0,00	0,00	0,00	0,00	0,00

ESTADO DE MOVIMIENTOS FINANCIEROS  
UNIDADES EJECUTORAS DE PRÉSTAMOS EXTERNOS  
EJERCICIO 2020

ANEXO 4.29

Página 3/3

S.A.F.: 604 - DIRECCIÓN NACIONAL DE VIALIDAD

- En Pesos -

CONCEPTO	CAF 7970 (7)	CAF 8026 (7)	CAF 8653 (17)	FONPLATA ARG-44/2019 (2) (19) (20)	TOTAL
<b>SALDOS INICIALES</b>	<b>0,00</b>	<b>0,00</b>	<b>3.385.126,59</b>	<b>0,00</b>	<b>2.311.263.631,94</b>
Caja	0,00	0,00	0,00	0,00	0,00
Bancos	0,00	0,00	3.385.126,59	0,00	2.311.263.631,94
Otros	0,00	0,00	0,00	0,00	0,00
<b>ENTRADAS</b>	<b>0,00</b>	<b>0,00</b>	<b>0,00</b>	<b>1.668.064.604,00</b>	<b>18.030.242.459,42</b>
Presupuestarias	0,00	0,00	0,00	1.635.252.500,00	17.300.797.286,70
No Presupuestarias	0,00	0,00	0,00	32.812.104,00	729.445.172,72
<b>SALIDAS</b>	<b>0,00</b>	<b>0,00</b>	<b>3.385.126,59</b>	<b>1.666.275.870,27</b>	<b>15.175.329.610,14</b>
Presupuestarias	0,00	0,00	0,00	1.666.275.870,27	13.652.281.041,02
No Presupuestarias	0,00	0,00	3.385.126,59	0,00	1.523.048.569,12
Pagado de deuda exigible	0,00	0,00	0,00	0,00	1.353.706.460,49
Otros	0,00	0,00	3.385.126,59	0,00	169.342.108,63
<b>SALDOS FINALES</b>	<b>0,00</b>	<b>0,00</b>	<b>0,00</b>	<b>1.788.733,73</b>	<b>5.166.176.481,22</b>
Caja	0,00	0,00	0,00	0,00	0,00
Bancos	0,00	0,00	0,00	1.788.733,73	5.166.176.481,22
Otros	0,00	0,00	0,00	0,00	0,00

**S.A.F.: 604 - DIRECCIÓN NACIONAL DE VIALIDAD**

- 1) Este proyecto operó durante el ejercicio 2020 exclusivamente con fondos de fuente 11 (Tesoro Nacional), los cuales no se exponen, puesto que a los fines de este anexo sólo se exhibe la operatoria de fuente externa.
- 2) Este proyecto detalla la composición del rubro Entradas Presupuestarias indicando que se han producido varios desembolsos, aunque resulta inadecuado el criterio que aplican para contabilizarlos.
- 3) En el rubro Entradas No Presupuestarias se exponen las diferencias de cambio propias del período por \$ 151.433.505,50; las deducciones devengadas e impagas; la exposición de un pago no presupuestario del año 2018 que por error quedó pendiente de pago y diferencias de cotización relacionada con los comprobantes de ingresos de recursos en el SIDIF.
- 4) Este proyecto declara que además del financiamiento externo, opera con fondos de fuente 13 (Recursos con afectación específica) y fuente 15 (Crédito Interno), aunque no se exponen, ya que a los fines de este anexo sólo se exhibe la operatoria de fuente externa.
- 5) El proyecto ha informado al SIDIF transferencias a gobiernos provinciales para financiar gastos de capital por la suma de \$ 699.828.522,81.
- 6) El sub-rubro Otras Salidas No Presupuestarias se compone del pago de deducciones de formularios PRE del año anterior por \$ 20.982.334,68; una devolución de fondos a la TGN por el cierre una cuenta bancaria por \$ 238,16 y la transferencia realizada al BCRA de los fondos no ejecutados por cierre del préstamo BIRF 7991 que ascendió a la suma de \$ 125.042.402,56.
- 7) Este componente no realizó transacción alguna durante el período, pero motiva su presentación el hecho de que cerró sus cuentas bancarias durante el ejercicio 2020.
- 8) Las Entradas No Presupuestarias están conformadas por las deducciones devengadas e impagas de formularios PRE pagados del año.
- 9) Este proyecto declara que además del financiamiento externo, opera con fondos de fuente 11 (Tesoro Nacional), fuente 13 (Recursos con afectación específica) y fuente 15 (Crédito Interno), aunque no se exponen, ya que a los fines de este anexo sólo se exhibe la operatoria de fuente externa.

10) El sub-rubro Otras Salidas No Presupuestarias se compone de las diferencias de cambio propias del período por \$ 14.041.549,42; el pago de deducciones del año anterior por \$ \$ 2.177.236,13 y la suma de \$ 1.987.575,86 en concepto de diferencia de cotización relacionada con los comprobantes de ingresos de recursos (IR) en el SIDIF.

11) En el rubro Entradas No Presupuestarias se exponen las diferencias de cambio propias del período por \$ 88.619.100,81; las deducciones devengadas e impagas de formularios PRE pagados del año por \$ 15.152.254,58; y la suma de \$ 186.685.218,89 en concepto de diferencia de cotización relacionada con los comprobantes de ingresos de recursos (IR) en el SIDIF.

12) En el rubro Entradas No Presupuestarias se exponen las diferencias de cambio propias del período por \$ 68.010.368,88; las deducciones devengadas e impagas de formularios PRE pagados del año por \$ 5.046.570,95; y la suma de \$ 20.643.364,53 en concepto de diferencia de cotización relacionada con los comprobantes de ingresos de recursos (IR) en el SIDIF.

13) El sub-rubro Otras Salidas No Presupuestarias está conformado por el pago de deducciones de formularios PRE del año anterior.

14) En el rubro Entradas No Presupuestarias se exponen las diferencias de cambio propias del período por \$ 117.274.466,78 y la suma de \$ 4.875.000 en concepto de diferencia de cotización relacionada con los comprobantes de ingresos de recursos (IR) en el SIDIF.

15) El sub-rubro Otras Salidas No Presupuestarias se compone del pago de deducciones de formularios PRE del año anterior.

16) Este componente no realizó transacción alguna durante el período, pero motiva su presentación el hecho de que abrió sus cuentas bancarias durante el ejercicio 2020, en virtud del traspaso a la órbita de este organismo procedente del ámbito del Ministerio de Transporte.

17) El sub-rubro Otras Salidas No Presupuestarias se compone de una devolución de fondos a la TGN por el cierre de una cuenta bancaria.

18) Este proyecto declara que además del financiamiento externo, opera con fondos de fuente 13 (Recursos con afectación específica), aunque no se exponen, ya que a los fines de este anexo sólo se exhibe la operatoria de fuente externa.

19) Este proyecto declara que además del financiamiento externo, opera con fondos de fuente 11 (Tesoro Nacional), fuente 13 (Recursos con afectación específica), fuente 14 (Transferencias Internas) y fuente 15 (Crédito Interno), aunque no se exponen, ya que a los fines de este anexo sólo se exhibe la operatoria de fuente externa.



20) En el rubro Entradas No Presupuestarias se exponen las diferencias de cambio propias del período por \$ 26.809.604 y la suma de \$ 6.002.500 en concepto de diferencia de cotización relacionada con los comprobantes de ingresos de recursos (IR) en el SIDIF.

ESTADO DE MOVIMIENTOS FINANCIEROS  
UNIDADES EJECUTORAS DE PRÉSTAMOS EXTERNOS  
EJERCICIO 2020

S.A.F.: 606 - INSTITUTO NACIONAL DE TECNOLOGÍA AGROPECUARIA

- En Pesos -

CONCEPTO	BID 2853 (1) (2) (3)	TOTAL
<b>SALDOS INICIALES</b>	<b>0,00</b>	<b>0,00</b>
Caja	0,00	0,00
Bancos	0,00	0,00
Otros	0,00	0,00
<b>ENTRADAS</b>	<b>0,00</b>	<b>0,00</b>
Presupuestarias	0,00	0,00
No Presupuestarias	0,00	0,00
<b>SALIDAS</b>	<b>0,00</b>	<b>0,00</b>
Presupuestarias	0,00	0,00
No Presupuestarias	0,00	0,00
Pagado de deuda exigible	0,00	0,00
Otros	0,00	0,00
<b>SALDOS FINALES</b>	<b>0,00</b>	<b>0,00</b>
Caja	0,00	0,00
Bancos	0,00	0,00
Otros	0,00	0,00

**S.A.F.: 606 - INSTITUTO NACIONAL DE TECNOLOGÍA AGROPECUARIA**

- 1) Este componente funciona como subejecutor del Proyecto de Sustentabilidad y Competitividad Forestal, financiado a través del préstamo BID 2853, cuya Unidad Ejecutora Central se desarrolla en la órbita del Ministerio de Agricultura, Ganadería y Pesca, y si bien no realizó transacción alguna durante el período, motiva su presentación el hecho de que abrió sus cuentas bancarias en el transcurso del ejercicio 2020.
- 2) Este proyecto se financió durante 2020 con fondos de fuente 12 (Recursos propios), los cuales no se exponen, ya que a los fines de este anexo sólo se exhibe la operatoria de fuente externa.
- 3) Conforme la información del SIDIF, se le asignó a este componente un crédito presupuestario de fuente externa por \$ 120.000.000 que no fue ejecutado durante el ejercicio 2020. Al respecto, las autoridades del organismo explican que los motivos que imposibilitaron su ejecución, se debieron principalmente a las demoras provocadas por los siguientes factores: cambios en los procedimientos de la Dirección General de Programas y Proyectos Sectoriales y Especiales en la órbita del Ministerio de Ganadería, Agricultura y Pesca; creación y organización del nuevo equipo de trabajo afectado a desarrollar las tareas específicas que demanda la ejecución de los nuevos proyectos financiados con fondos externos y retrasos en las definiciones sobre los procedimientos específicos aplicables sobre la gestión de los fondos involucrados.

ESTADO DE MOVIMIENTOS FINANCIEROS  
UNIDADES EJECUTORAS DE PRÉSTAMOS EXTERNOS  
EJERCICIO 2020

S.A.F.: 607 - INSTITUTO NACIONAL DE INVESTIGACIÓN Y DESARROLLO PESQUERO

- En Pesos -

CONCEPTO	BID 3255 (1) (2)	TOTAL
<b>SALDOS INICIALES</b>	<b>0,00</b>	<b>0,00</b>
Caja	0,00	0,00
Bancos	0,00	0,00
Otros	0,00	0,00
<b>ENTRADAS</b>	<b>97.266.574,00</b>	<b>97.266.574,00</b>
Presupuestarias	97.266.574,00	97.266.574,00
No Presupuestarias	0,00	0,00
<b>SALIDAS</b>	<b>97.266.574,00</b>	<b>97.266.574,00</b>
Presupuestarias	97.266.574,00	97.266.574,00
No Presupuestarias	0,00	0,00
Pagado de deuda exigible	0,00	0,00
Otros	0,00	0,00
<b>SALDOS FINALES</b>	<b>0,00</b>	<b>0,00</b>
Caja	0,00	0,00
Bancos	0,00	0,00
Otros	0,00	0,00

**S.A.F.: 607 - INSTITUTO NACIONAL DE INVESTIGACIÓN Y DESARROLLO PESQUERO**

- 1) Este proyecto funciona como subejecutor del Programa de Pesca y Agricultura Sustentable – BID 3255, cuya Unidad Ejecutora Central se desarrolla en la órbita del Ministerio de Agricultura, Ganadería y Pesca. En el marco de dicho programa, este componente recibe contribuciones figurativas de fuente de financiamiento externa de la mencionada Unidad Ejecutora Central, que en el ejercicio 2020 se materializaron como pagos directos.
- 2) Este componente declara que además del financiamiento externo opera con fondos de fuente 11 (Tesoro Nacional), fuente 13 (Recursos con afectación específica) y fuente 15 (Crédito Interno), los cuales no se exponen, ya que a los fines de este anexo sólo se exhibe la operatoria de fuente externa.

ESTADO DE MOVIMIENTOS FINANCIEROS  
UNIDADES EJECUTORAS DE PRÉSTAMOS EXTERNOS  
EJERCICIO 2020

S.A.F.: 613 - ENTE NACIONAL DE OBRAS HÍDRICAS DE SANEAMIENTO

- En Pesos -

CONCEPTO	BID 1895 (1) (2) (3) (5)	BID 2343-BID 3451 (3) (4) (5)	TOTAL
<b>SALDOS INICIALES</b>	<b>9.670.335,71</b>	<b>429.629.605,16</b>	<b>439.299.940,87</b>
Caja	0,00	0,00	0,00
Bancos	9.670.335,71	429.629.605,16	439.299.940,87
Otros	0,00	0,00	0,00
<b>ENTRADAS</b>	<b>560.485,36</b>	<b>2.408.519.769,66</b>	<b>2.409.080.255,02</b>
Presupuestarias	0,00	2.261.963.172,39	2.261.963.172,39
No Presupuestarias	560.485,36	146.556.597,27	147.117.082,63
<b>SALIDAS</b>	<b>10.230.821,07</b>	<b>1.618.773.432,45</b>	<b>1.629.004.253,52</b>
Presupuestarias	0,00	1.534.994.885,39	1.534.994.885,39
No Presupuestarias	10.230.821,07	83.778.547,06	94.009.368,13
Pagado de deuda exigible	54,55	83.778.547,06	83.778.601,61
Otros	10.230.766,52	0,00	10.230.766,52
<b>SALDOS FINALES</b>	<b>0,00</b>	<b>1.219.375.942,37</b>	<b>1.219.375.942,37</b>
Caja	0,00	0,00	0,00
Bancos	0,00	1.219.375.942,37	1.219.375.942,37
Otros	0,00	0,00	0,00

**S.A.F.: 613 - ENTE NACIONAL DE OBRAS HÍDRICAS DE SANEAMIENTO**

- 1) Las Entradas No Presupuestarias están conformadas por diferencias de cambio propias generadas en el período por \$ 394.859,64 y un importe de \$ 165.625,72 caracterizado como una reposición de gastos al BID. Este último ingreso corresponde al reintegro de los gastos bancarios realizado por el organismo, a la cuenta bancaria del proyecto, ya que los mismos, no son elegibles para financiar con fondos externos (fuente 22).
- 2) En el sub-rubro Otras Salidas No Presupuestarias se exhibe la devolución de fondos realizada al BID con fecha 18/3/20, con motivo de haber finalizado este programa.
- 3) Este componente declara que además del financiamiento externo, opera con fondos de fuente 11 (Tesoro Nacional), los cuales no se exponen, ya que a los fines de este anexo sólo se exhibe la operatoria de fuente externa.
- 4) Las Entradas No Presupuestarias están conformadas por diferencias de cambio propias generadas durante el ejercicio por un monto de \$ 131.593.717,19. También fue necesario incorporar la suma de \$ 14.962.880,08 a fin de reflejar el efecto de las diferencias de cambio que surgen de las distintas cotizaciones consideradas para la valuación de los desembolsos por la DADP y la UEPEX.
- 5) Al igual que en ejercicios anteriores, se incluyen aclaraciones suscriptas por los responsables del SAF, en donde se mencionan aspectos que vienen siendo observados por inadecuados. En este sentido, en el informe IF-2021-13807933-APN-ENOHSA#MOP se indica que el ENOHSA posee una situación especial con relación a los requisitos correspondientes a las UEPEX, puesto que no posee unidades ejecutoras de préstamos externos autónomas para el desarrollo de los proyectos, sino que en sí mismo constituye un organismo que administra la ejecución de varios programas a través de las funciones incorporadas a su estructura organizacional vigente, y los registros presupuestarios del Organismo contemplan los asientos de transacciones relacionadas con préstamos externos (aspecto que neutraliza la necesidad de elaborar información específica para cada préstamo en forma independiente, como en el caso de otros organismos de la Administración Nacional, cuyas UEPEX poseen una situación de independencia en cuanto a la ejecución presupuestaria). Al respecto, cabe resaltar que las anteriores aclaraciones resultan desacertadas tan sólo considerando la información que se remite para ambos préstamos y los objetivos que persigue cada uno de ellos conforme los respectivos contratos de préstamo suscriptos.

ESTADO DE MOVIMIENTOS FINANCIEROS  
UNIDADES EJECUTORAS DE PRÉSTAMOS EXTERNOS  
EJERCICIO 2020

S.A.F.: 623 - SERVICIO NACIONAL DE SANIDAD Y CALIDAD AGROALIMENTARIA

- En Pesos -

CONCEPTO	BIRF 7597 (1)	TOTAL
<b>SALDOS INICIALES</b>	<b>0,00</b>	<b>0,00</b>
Caja	0,00	0,00
Bancos	0,00	0,00
Otros	0,00	0,00
<b>ENTRADAS</b>	<b>0,00</b>	<b>0,00</b>
Presupuestarias	0,00	0,00
No Presupuestarias	0,00	0,00
<b>SALIDAS</b>	<b>0,00</b>	<b>0,00</b>
Presupuestarias	0,00	0,00
No Presupuestarias	0,00	0,00
Pagado de deuda exigible	0,00	0,00
Otros	0,00	0,00
<b>SALDOS FINALES</b>	<b>0,00</b>	<b>0,00</b>
Caja	0,00	0,00
Bancos	0,00	0,00
Otros	0,00	0,00



## ANEXO 4.33 NOTAS

### S.A.F.: 623 - SERVICIO NACIONAL DE SANIDAD Y CALIDAD AGROALIMENTARIA

1) Este proyecto funciona como subejecutor del Programa PROSAP II – BIRF 7597, cuya Unidad Ejecutora Central se desarrolla en la órbita del Ministerio de Agricultura, Ganadería y Pesca. En el ejercicio 2020 no se realizaron transacciones de fuente externa y sólo operó con fondos de fuente 12 (Recursos Propios), los cuales no se exponen, ya que a los fines de este anexo sólo se exhibe la operatoria con fuente externa.

ESTADO DE MOVIMIENTOS FINANCIEROS  
UNIDADES EJECUTORAS DE PRÉSTAMOS EXTERNOS  
EJERCICIO 2020

S.A.F.: 850 - ADMINISTRACIÓN NACIONAL DE LA SEGURIDAD SOCIAL

- En Pesos -

CONCEPTO	BIRF 8633 (1) (2) (3)	TOTAL
<b>SALDOS INICIALES</b>	<b>42.171.938,70</b>	<b>42.171.938,70</b>
Caja	0,00	0,00
Bancos	42.171.938,70	42.171.938,70
Otros	0,00	0,00
<b>ENTRADAS</b>	<b>52.426.991,86</b>	<b>52.426.991,86</b>
Presupuestarias	46.926.750,00	46.926.750,00
No Presupuestarias	5.500.241,86	5.500.241,86
<b>SALIDAS</b>	<b>78.431.489,81</b>	<b>78.431.489,81</b>
Presupuestarias	74.711.317,61	74.711.317,61
No Presupuestarias	3.720.172,20	3.720.172,20
Pagado de deuda exigible	3.670.722,71	3.670.722,71
Otros	49.449,49	49.449,49
<b>SALDOS FINALES</b>	<b>16.167.440,75</b>	<b>16.167.440,75</b>
Caja	0,00	0,00
Bancos	16.167.440,75	16.167.440,75
Otros	0,00	0,00

## ANEXO 4.34 NOTAS

### **S.A.F.: 850 - ADMINISTRACIÓN NACIONAL DE LA SEGURIDAD SOCIAL**

- 1) Este proyecto funciona como Unidad Ejecutora Central y transfiere fondos en concepto de contribuciones figurativas a la Unidad Subejecutora que se desarrolla en la órbita del Ministerio de Desarrollo Social.
- 2) Las Entradas No Presupuestarias se componen de las diferencias de cambio propias del período por la suma de \$ 5.408.204,56 y las retenciones a pagar por un monto de \$ 92.037,30.
- 3) En el sub-rubro Otras Salidas No Presupuestarias se exhibe el pago de las retenciones adeudadas al 31/12/19 por un monto de \$ 699,49. Asimismo se procedió a incorporar en este sub-rubro la suma de \$ 48.750 a fin de reflejar las diferencias de cambio que surgen de las distintas cotizaciones consideradas para la valuación de los desembolsos por la DADP y la UEPEX.

ESTADO DE MOVIMIENTOS FINANCIEROS  
UNIDADES EJECUTORAS DE PRÉSTAMOS EXTERNOS  
EJERCICIO 2020

## CONSOLIDADO

CONCEPTO	TOTAL
<b>SALDOS INICIALES</b>	<b>18.222.630.528,00</b>
Caja	390.006,61
Bancos	18.140.788.863,93
Otros	81.451.657,46
<b>ENTRADAS</b>	<b>154.087.748.915,69</b>
Presupuestarias	146.443.124.623,22
No Presupuestarias	7.644.624.292,47
<b>SALIDAS</b>	<b>113.219.837.770,31</b>
Presupuestarias	120.689.379.309,05
No Presupuestarias	-7.469.541.538,74
Pagado de deuda exigible	3.826.340.792,54
Otros	-11.295.882.331,28
<b>SALDOS FINALES</b>	<b>59.090.541.673,38</b>
Caja	227.965,80
Bancos	58.886.696.684,08
Otros	203.617.023,50

ESTADO DE MOVIMIENTOS FINANCIEROS  
UNIDADES EJECUTORAS DE TRANSFERENCIAS EXTERNAS  
EJERCICIO 2020

Página 1/9

- En Pesos -

PROGRAMA S.A.F.	Donación AECI XXI	Donación GEF TF 2837	Donación JICA	Donación DOE	Donación por Permuta Inmueble en Alemania - Flia Staudt
CONCEPTO	107 <sup>(1)</sup>	107 <sup>(2)(3)(4)(5)(6)</sup>	107	112 <sup>(7)(8)(9)</sup>	307 <sup>(10)</sup>
<b>SALDOS INICIALES</b>	<b>64.926,94</b>	<b>34.532.866,15</b>	<b>9.143,93</b>	<b>134.231.572,92</b>	<b>6.108.237,99</b>
Caja	0,00	0,00	0,00	0,00	0,00
Bancos	64.926,94	30.658.906,60	9.143,93	133.872.098,42	6.108.237,99
Otros	0,00	3.873.959,55	0,00	359.474,50	0,00
<b>ENTRADAS</b>	<b>0,00</b>	<b>118.339.226,19</b>	<b>0,00</b>	<b>59.379.207,33</b>	<b>0,00</b>
Presupuestarias	0,00	100.148.280,88	0,00	6.845.000,00	0,00
No Presupuestarias	0,00	18.190.945,31	0,00	52.534.207,33	0,00
<b>SALIDAS</b>	<b>0,00</b>	<b>110.267.212,61</b>	<b>0,00</b>	<b>12.169.815,14</b>	<b>0,00</b>
Presupuestarias	0,00	110.154.749,26	0,00	5.266.105,08	0,00
No Presupuestarias	0,00	112.463,35	0,00	6.903.710,06	0,00
Pagado de deuda exigible	0,00	112.463,35	0,00	1.356.943,61	0,00
Otros	0,00	0,00	0,00	5.546.766,45	0,00
<b>SALDOS FINALES</b>	<b>64.926,94</b>	<b>42.604.879,73</b>	<b>9.143,93</b>	<b>181.440.965,11</b>	<b>6.108.237,99</b>
Caja	0,00	0,00	0,00	0,00	0,00
Bancos	64.926,94	27.167.242,00	9.143,93	181.076.965,11	6.108.237,99
Otros	0,00	15.437.637,73	0,00	364.000,00	0,00

ESTADO DE MOVIMIENTOS FINANCIEROS  
UNIDADES EJECUTORAS DE TRANSFERENCIAS EXTERNAS  
EJERCICIO 2020

Página 2/9

- En Pesos -

PROGRAMA S.A.F.	Premio Bloomber "Donación de la Fundación Vital Strategies"	PNUD ARG 15/G53	GEF FAO 5112	GCP/ARG/023/GFF	PNUD ARG 14/G55	PNUD ARG 19/004
CONCEPTO	310 <sup>(11)</sup>	317 <sup>(12)(13)</sup>	317 <sup>(14)(15)</sup>	317 <sup>(16)(17)</sup>	317 <sup>(18)(19)</sup>	317 <sup>(20)(21)(22)</sup>
<b>SALDOS INICIALES</b>	<b>2.134.850,14</b>	<b>1.249.356,48</b>	<b>51.780.653,16</b>	<b>65.356.443,60</b>	<b>6.886.501,62</b>	<b>0,00</b>
Caja	0,00	0,00	0,00	0,00	0,00	0,00
Bancos	2.134.850,14	1.249.356,48	0,00	0,00	6.886.501,62	0,00
Otros	0,00	0,00	51.780.653,16	65.356.443,60	0,00	0,00
<b>ENTRADAS</b>	<b>0,00</b>	<b>36.600.000,00</b>	<b>0,00</b>	<b>23.913.776,20</b>	<b>53.912.700,90</b>	<b>1.512.040,41</b>
Presupuestarias	0,00	32.170.871,87	0,00	0,00	48.633.588,46	1.160.854,42
No Presupuestarias	0,00	4.429.128,13	0,00	23.913.776,20	5.279.112,44	351.185,99
<b>SALIDAS</b>	<b>0,00</b>	<b>31.713.826,40</b>	<b>22.914.329,35</b>	<b>6.543.600,06</b>	<b>57.837.697,57</b>	<b>1.512.040,41</b>
Presupuestarias	0,00	31.713.826,40	21.178.845,33	6.543.600,06	53.714.823,73	1.512.040,41
No Presupuestarias	0,00	0,00	1.735.484,02	0,00	4.122.873,84	0,00
Pagado de deuda exigible	0,00	0,00	0,00	0,00	4.122.873,84	0,00
Otros	0,00	0,00	1.735.484,02	0,00	0,00	0,00
<b>SALDOS FINALES</b>	<b>2.134.850,14</b>	<b>6.135.530,08</b>	<b>28.866.323,81</b>	<b>82.726.619,74</b>	<b>2.961.504,95</b>	<b>0,00</b>
Caja	0,00	0,00	0,00	0,00	0,00	0,00
Bancos	2.134.850,14	6.135.530,08	0,00	0,00	2.961.504,95	0,00
Otros	0,00	0,00	28.866.323,81	82.726.619,74	0,00	0,00

ESTADO DE MOVIMIENTOS FINANCIEROS  
UNIDADES EJECUTORAS DE TRANSFERENCIAS EXTERNAS  
EJERCICIO 2020

Página 3/9

- En Pesos -

PROGRAMA S.A.F.	BIRF TF 015041	GEF 3623 - PNUD ARG 10/G49 - PNUMA 4B85	GCP/GLO/337/GFF	PNUD ARG 16/G54	PNUD ARG/17/G24	CAF 770/17
CONCEPTO	317 <sup>(23)(24)</sup>	317 <sup>(25)</sup>	317 <sup>(26)</sup>	317 <sup>(27)(28)</sup>	317 <sup>(29)</sup>	317 <sup>(30)</sup>
<b>SALDOS INICIALES</b>	<b>413.322,21</b>	<b>0,00</b>	<b>0,00</b>	<b>0,00</b>	<b>0,00</b>	<b>3.499.583,74</b>
Caja	0,00	0,00	0,00	0,00	0,00	0,00
Bancos	413.322,21	0,00	0,00	0,00	0,00	3.499.583,74
Otros	0,00	0,00	0,00	0,00	0,00	0,00
<b>ENTRADAS</b>	<b>44.932,55</b>	<b>0,00</b>	<b>0,00</b>	<b>7.153.277,81</b>	<b>0,00</b>	<b>149.539,96</b>
Presupuestarias	0,00	0,00	0,00	5.776.342,07	0,00	0,00
No Presupuestarias	44.932,55	0,00	0,00	1.376.935,74	0,00	149.539,96
<b>SALIDAS</b>	<b>458.254,76</b>	<b>0,00</b>	<b>0,00</b>	<b>7.153.277,81</b>	<b>0,00</b>	<b>2.812.500,00</b>
Presupuestarias	0,00	0,00	0,00	7.153.277,81	0,00	1.875.000,00
No Presupuestarias	458.254,76	0,00	0,00	0,00	0,00	937.500,00
Pagado de deuda exigible	0,00	0,00	0,00	0,00	0,00	937.500,00
Otros	458.254,76	0,00	0,00	0,00	0,00	0,00
<b>SALDOS FINALES</b>	<b>0,00</b>	<b>0,00</b>	<b>0,00</b>	<b>0,00</b>	<b>0,00</b>	<b>836.623,70</b>
Caja	0,00	0,00	0,00	0,00	0,00	0,00
Bancos	0,00	0,00	0,00	0,00	0,00	836.623,70
Otros	0,00	0,00	0,00	0,00	0,00	0,00

ESTADO DE MOVIMIENTOS FINANCIEROS  
UNIDADES EJECUTORAS DE TRANSFERENCIAS EXTERNAS  
EJERCICIO 2020

Página 4/9

- En Pesos -

PROGRAMA S.A.F.	GEF 9821 317 <sup>(31)</sup>	PNUD ARG 19/G28 317 <sup>(32)(33)</sup>	PNUD ARG 19/G24 317 <sup>(34)(35)</sup>	PNUD ARG 19/G27 317 <sup>(36)(37)</sup>	PNUD ARG 20/G27 317 <sup>(38)(39)</sup>	PNUD ARG 17/010 317 <sup>(40)(41)(42)</sup>
CONCEPTO						
<b>SALDOS INICIALES</b>	<b>0,00</b>	<b>0,00</b>	<b>0,00</b>	<b>0,00</b>	<b>0,00</b>	<b>408.649,71</b>
Caja	0,00	0,00	0,00	0,00	0,00	0,00
Bancos	0,00	0,00	0,00	0,00	0,00	408.649,71
Otros	0,00	0,00	0,00	0,00	0,00	0,00
<b>ENTRADAS</b>	<b>0,00</b>	<b>3.640.515,40</b>	<b>22.442.569,81</b>	<b>4.008.076,97</b>	<b>1.773.125,00</b>	<b>4.338.667,30</b>
Presupuestarias	0,00	3.103.323,29	16.932.563,92	3.712.902,07	1.592.898,43	4.105.640,15
No Presupuestarias	0,00	537.192,11	5.510.005,89	295.174,90	180.226,57	233.027,15
<b>SALIDAS</b>	<b>0,00</b>	<b>3.640.515,40</b>	<b>22.442.569,81</b>	<b>4.008.076,97</b>	<b>1.773.125,00</b>	<b>4.747.317,01</b>
Presupuestarias	0,00	3.640.515,40	22.442.569,81	4.008.076,97	1.773.125,00	4.747.317,01
No Presupuestarias	0,00	0,00	0,00	0,00	0,00	0,00
Pagado de deuda exigible	0,00	0,00	0,00	0,00	0,00	0,00
Otros	0,00	0,00	0,00	0,00	0,00	0,00
<b>SALDOS FINALES</b>	<b>0,00</b>	<b>0,00</b>	<b>0,00</b>	<b>0,00</b>	<b>0,00</b>	<b>0,00</b>
Caja	0,00	0,00	0,00	0,00	0,00	0,00
Bancos	0,00	0,00	0,00	0,00	0,00	0,00
Otros	0,00	0,00	0,00	0,00	0,00	0,00



ESTADO DE MOVIMIENTOS FINANCIEROS  
UNIDADES EJECUTORAS DE TRANSFERENCIAS EXTERNAS  
EJERCICIO 2020

Página 5/9

- En Pesos -

PROGRAMA S.A.F.	Donación N° TF 019086	PNUD ARG 19/007	PNUD ARG 14/G61	Programa ONU-REDD-ARG 14/013	GEF PNUD 18/G26	Proyecto Regional Argentina- Uruguay (AF/AU/RIOU/G1)
CONCEPTO	317 <sup>(43)</sup>	317 <sup>(44)(45)</sup>	317 <sup>(46)(47)</sup>	317 <sup>(48)</sup>	317 <sup>(49)(50)</sup>	317 <sup>(51)</sup>
<b>SALDOS INICIALES</b>	<b>30.557.608,45</b>	<b>0,00</b>	<b>0,00</b>	<b>0,00</b>	<b>0,00</b>	<b>0,00</b>
Caja	0,00	0,00	0,00	0,00	0,00	0,00
Bancos	30.557.608,45	0,00	0,00	0,00	0,00	0,00
Otros	0,00	0,00	0,00	0,00	0,00	0,00
<b>ENTRADAS</b>	<b>37.343.108,27</b>	<b>13.653.104,29</b>	<b>7.604.303,84</b>	<b>0,00</b>	<b>5.366.662,27</b>	<b>13.499.546,11</b>
Presupuestarias	37.343.108,27	10.823.243,65	6.421.687,94	0,00	5.014.580,72	13.303.067,38
No Presupuestarias	0,00	2.829.860,64	1.182.615,90	0,00	352.081,55	196.478,73
<b>SALIDAS</b>	<b>42.981.117,42</b>	<b>13.653.104,29</b>	<b>7.604.303,84</b>	<b>0,00</b>	<b>5.366.662,27</b>	<b>315.263,61</b>
Presupuestarias	41.671.413,68	13.653.104,29	7.604.303,84	0,00	5.366.662,27	315.263,61
No Presupuestarias	1.309.703,74	0,00	0,00	0,00	0,00	0,00
Pagado de deuda exigible	0,00	0,00	0,00	0,00	0,00	0,00
Otros	1.309.703,74	0,00	0,00	0,00	0,00	0,00
<b>SALDOS FINALES</b>	<b>24.919.599,30</b>	<b>0,00</b>	<b>0,00</b>	<b>0,00</b>	<b>0,00</b>	<b>13.184.282,50</b>
Caja	0,00	0,00	0,00	0,00	0,00	0,00
Bancos	24.919.599,30	0,00	0,00	0,00	0,00	13.184.282,50
Otros	0,00	0,00	0,00	0,00	0,00	0,00

ESTADO DE MOVIMIENTOS FINANCIEROS  
UNIDADES EJECUTORAS DE TRANSFERENCIAS EXTERNAS  
EJERCICIO 2020

Página 6/9

- En Pesos -

PROGRAMA S.A.F.	CBIT - GEF 9955	PNUD ARG/19/003	Alianza para la Preparación de Mercados PMR - BIRF	BID GEF AR-G1002	PNUD ARG/16/G23	Intel Fundation / Prog Part UNESCO / Eco Alumnos (Embajada USA) / Museo del Holocausto de Washington (USA)
CONCEPTO	317 <sup>(52)(53)(54)</sup>	317 <sup>(55)(56)</sup>	317 <sup>(57)(58)(59)(60)</sup>	317 <sup>(61)</sup>	317 <sup>(62)(63)</sup>	330 <sup>(64)(65)</sup>
<b>SALDOS INICIALES</b>	0,00	0,00	0,00	597.970,02	0,00	0,00
Caja	0,00	0,00	0,00	0,00	0,00	0,00
Bancos	0,00	0,00	0,00	597.970,02	0,00	0,00
Otros	0,00	0,00	0,00	0,00	0,00	0,00
<b>ENTRADAS</b>	60.731.867,21	18.585.458,41	30.588.526,46	4.986.349,93	15.043.760,13	297.771,84
<b>Presupuestarias</b>	44.244.894,03	13.974.415,84	26.864.009,38	4.899.337,00	12.122.033,49	297.771,84
<b>No Presupuestarias</b>	16.486.973,18	4.611.042,57	3.724.517,08	87.012,93	2.921.726,64	0,00
<b>SALIDAS</b>	7.571.006,77	18.585.458,41	30.588.526,46	5.345.711,70	15.043.760,13	0,00
<b>Presupuestarias</b>	7.571.006,77	18.585.458,41	30.588.526,45	5.099.648,61	14.821.370,81	0,00
<b>No Presupuestarias</b>	0,00	0,00	0,01	246.063,09	222.389,32	0,00
Pagado de deuda exigible	0,00	0,00	0,00	246.063,09	222.389,32	0,00
Otros	0,00	0,00	0,01	0,00	0,00	0,00
<b>SALDOS FINALES</b>	53.160.860,44	0,00	0,00	238.608,25	0,00	297.771,84
Caja	0,00	0,00	0,00	0,00	0,00	0,00
Bancos	0,00	0,00	0,00	238.608,25	0,00	297.771,84
Otros	53.160.860,44	0,00	0,00	0,00	0,00	0,00

ESTADO DE MOVIMIENTOS FINANCIEROS  
UNIDADES EJECUTORAS DE TRANSFERENCIAS EXTERNAS  
EJERCICIO 2020

- En Pesos -

PROGRAMA S.A.F.	Donaciones UE	BID 3497, BID 4025, BIRF 8634, CAF 8919, BCIE 2161 y PNUMA 10466	Donación SEGIB	Donacion OACNUDH - Monitoreo del Sistema de Salud en el Encierro	ATN/OC 13554	Proyecto Eurosocietal
CONCEPTO	336 <sup>(66)(67)(68)</sup>	336 <sup>(67)(69)</sup>	337 <sup>(70)</sup>	340 <sup>(71)</sup>	350 <sup>(72)(73)</sup>	361
<b>SALDOS INICIALES</b>	<b>29.859.458,24</b>	<b>0,00</b>	<b>0,00</b>	<b>434.432,16</b>	<b>9.233,80</b>	<b>8.425,23</b>
Caja	0,00	0,00	0,00	0,00	0,00	20,50
Bancos	29.859.458,24	0,00	0,00	434.432,16	9.233,80	8.404,73
Otros	0,00	0,00	0,00	0,00	0,00	0,00
<b>ENTRADAS</b>	<b>20.676.359,41</b>	<b>6.288.149,37</b>	<b>200.925,01</b>	<b>0,00</b>	<b>0,00</b>	<b>0,00</b>
Presupuestarias	5.374.965,16	5.963.200,00	200.925,01	0,00	0,00	0,00
No Presupuestarias	15.301.394,25	324.949,37	0,00	0,00	0,00	0,00
<b>SALIDAS</b>	<b>950.292,20</b>	<b>4.752.267,87</b>	<b>200.925,01</b>	<b>430.929,22</b>	<b>9.233,80</b>	<b>0,00</b>
Presupuestarias	950.186,57	4.752.267,87	200.925,01	426.350,25	0,00	0,00
No Presupuestarias	105,63	0,00	0,00	4.578,97	9.233,80	0,00
Pagado de deuda exigible	0,00	0,00	0,00	0,00	0,00	0,00
Otros	105,63	0,00	0,00	4.578,97	9.233,80	0,00
<b>SALDOS FINALES</b>	<b>49.585.525,45</b>	<b>1.535.881,50</b>	<b>0,00</b>	<b>3.502,94</b>	<b>0,00</b>	<b>8.425,23</b>
Caja	0,00	0,00	0,00	0,00	0,00	20,50
Bancos	49.585.525,45	1.535.881,50	0,00	3.502,94	0,00	8.404,73
Otros	0,00	0,00	0,00	0,00	0,00	0,00

ESTADO DE MOVIMIENTOS FINANCIEROS  
UNIDADES EJECUTORAS DE TRANSFERENCIAS EXTERNAS  
EJERCICIO 2020

- En Pesos -

PROGRAMA S.A.F.	Donación del Fondo de Adaptación-Protocolo de Kyoto (Naciones Unidas)	Donación 1444 PROCANOR	Donación 1745 PRODECCA	FMAM GRT/FM 15083 y ATN 14155	Reembolsos ONU por Participación en Misiones de Paz	Reembolsos ONU por Participación en Misiones de Paz
CONCEPTO	363 <sup>(74)</sup>	363 <sup>(75)(76)(77)(78)</sup>	363 <sup>(67)(75)(79)</sup>	365 <sup>(67)</sup>	371 <sup>(72)(80)</sup>	374 <sup>(81)</sup>
<b>SALDOS INICIALES</b>	<b>17.368.318,38</b>	<b>8.591.090,27</b>	<b>35.104.984,75</b>	<b>10.799.506,22</b>	<b>120.761.051,96</b>	<b>4.977.056,93</b>
Caja	0,00	0,00	0,00	30.000,00	0,00	0,00
Bancos	17.368.318,38	8.544.185,27	35.104.984,75	10.769.506,22	120.761.051,96	4.977.056,93
Otros	0,00	46.905,00	0,00	0,00	0,00	0,00
<b>ENTRADAS</b>	<b>0,00</b>	<b>4.500.167,13</b>	<b>233.416,95</b>	<b>2.784.090,13</b>	<b>4.690.397,04</b>	<b>13.951.492,00</b>
Presupuestarias	0,00	0,00	0,00	0,00	4.690.397,04	13.951.492,00
No Presupuestarias	0,00	4.500.167,13	233.416,95	2.784.090,13	0,00	0,00
<b>SALIDAS</b>	<b>17.368.318,38</b>	<b>152.730,88</b>	<b>2.991.600,00</b>	<b>1.576.691,81</b>	<b>123.673.716,20</b>	<b>13.951.490,33</b>
Presupuestarias	0,00	75.570,41	2.991.600,00	1.576.691,81	123.673.716,20	13.951.490,33
No Presupuestarias	17.368.318,38	77.160,47	0,00	0,00	0,00	0,00
Pagado de deuda exigible	0,00	0,00	0,00	0,00	0,00	0,00
Otros	17.368.318,38	77.160,47	0,00	0,00	0,00	0,00
<b>SALDOS FINALES</b>	<b>0,00</b>	<b>12.938.526,52</b>	<b>32.346.801,70</b>	<b>12.006.904,54</b>	<b>1.777.732,80</b>	<b>4.977.058,60</b>
Caja	0,00	0,00	0,00	0,00	0,00	0,00
Bancos	0,00	12.932.926,77	32.346.801,70	12.006.904,54	1.777.732,80	4.977.058,60
Otros	0,00	5.599,75	0,00	0,00	0,00	0,00

ESTADO DE MOVIMIENTOS FINANCIEROS  
UNIDADES EJECUTORAS DE TRANSFERENCIAS EXTERNAS  
EJERCICIO 2020

- En Pesos -

PROGRAMA S.A.F.	Operaciones Navales.	Convenio OMI	Reembolsos ONU por Participación en Misiones de Paz	Proyecto INTI-UE	Investigación y Docencia con Entidades del Exterior (OPS-OMS)	TOTAL
CONCEPTO	379 <sup>(82)</sup>	380 <sup>(83)</sup>	381 <sup>(81)</sup>	608 <sup>(84)</sup>	906 <sup>(85)(86)</sup>	(87)(88)
<b>SALDOS INICIALES</b>	0,00	0,00	0,00	0,00	2.260.817,31	568.006.062,31
Caja	0,00	0,00	0,00	0,00	0,00	30.020,50
Bancos	0,00	0,00	0,00	0,00	2.215.817,31	446.513.606,00
Otros	0,00	0,00	0,00	0,00	45.000,00	121.462.435,81
<b>ENTRADAS</b>	0,00	0,00	73.532.765,00	0,00	6.539.694,64	678.305.571,27
Presupuestarias	0,00	0,00	73.532.765,00	0,00	6.423.417,69	509.627.577,00
No Presupuestarias	0,00	0,00	0,00	0,00	116.276,95	168.677.994,27
<b>SALIDAS</b>	0,00	0,00	66.329.660,08	0,00	7.614.028,81	677.050.957,79
Presupuestarias	0,00	0,00	66.329.660,08	0,00	6.829.578,99	642.758.668,53
No Presupuestarias	0,00	0,00	0,00	0,00	784.449,82	34.292.289,26
Pagado de deuda exigible	0,00	0,00	0,00	0,00	759.892,60	7.758.125,81
Otros	0,00	0,00	0,00	0,00	24.557,22	26.534.163,45
<b>SALDOS FINALES</b>	0,00	0,00	7.203.104,92	0,00	1.186.483,14	569.260.675,79
Caja	0,00	0,00	0,00	0,00	0,00	20,50
Bancos	0,00	0,00	7.203.104,92	0,00	1.141.483,14	388.654.613,82
Otros	0,00	0,00	0,00	0,00	45.000,00	180.606.041,47

**UNIDADES EJECUTORAS DE TRANSFERENCIAS EXTERNAS**

- 1) Los responsables del SAF indican que continúan exponiendo los fondos de esta donación como disponibilidades hasta el momento de su rendición final, la cual fue rechazada oportunamente y dio origen a un Sumario Administrativo..
- 2) Los referentes de este proyecto modificaron la descripción del mismo, que para el cierre del ejercicio anterior se caracterizaba como "GEF TF NOA0233".
- 3) Las Entradas No Presupuestarias están conformadas por las diferencias de cambio propias generadas durante el ejercicio por \$ 17.833.797,91 y las retenciones a pagar por \$ 357.147,40.
- 4) El proyecto ha informado al SIDIF transferencias para instituciones culturales y sociales sin fines de lucro por un monto de \$ 30.867.200,58. Sin embargo, a pesar de los reclamos cursados, sus responsables omiten identificar a cada una de esas instituciones que han sido las beneficiarias de dichas transferencias.
- 5) Si bien este proyecto declara que en el período sólo operó con fondos de fuente 21, se advierte que en el SIDIF se han registrado aportes de fuente 12 (Recursos propios), que no se exhiben como inherentes a su operatoria.
- 6) En el sub-rubro Otros Saldos Finales se consigna el saldo financiero de las cuentas identificadas como anticipos a instituciones y anticipos varios.
- 7) El rubro Entradas No Presupuestarias refleja las diferencias de cambio propias del período por \$ 52.527.320,50 y un monto de \$ 6.886,83 a recuperar relacionado con el fondo rotatorio rendido en el ejercicio 2020.
- 8) Se incorporó en el sub-rubro Otras Salidas No Presupuestarias un ajuste a fin de reflejar las discrepancias respecto de la ejecución presupuestaria de recursos que obran en el SIDIF, considerando no modificar el saldo de disponibilidades finales denunciado por el proyecto.
- 9) En el sub-rubro Otros Saldos Finales se consigna el saldo financiero del fondo rotatorio que posee el proyecto.
- 10) Informaron mediante Nota la inactividad de este componente.
- 11) Respecto de la inactividad de este proyecto, sus referentes no realizan ninguna aclaración. Para el ejercicio 2020 no contó con crédito presupuestario.
- 12) Las Entradas No Presupuestarias están conformadas por las diferencias de cambio propias generadas durante el ejercicio por \$ 4.429.074,78. Asimismo, fue

preciso incorporar la suma de \$ 53,35 a fin de reflejar las discrepancias respecto de la ejecución presupuestaria de recursos que obran en el SIDIF, considerando no modificar el saldo de disponibilidades finales denunciado por el proyecto.

13) Este proyecto se denomina Incorporación al Uso Sostenible de la Biodiversidad en las Prácticas de Pequeños Productores (PNUD ARG 15/G53) y no declara disponibilidades para el sub-rubro Otros Saldos Finales. No obstante, conforme la documentación emitida por el PNUD, se advierte un saldo al 31/12/20 que asciende a un total de U\$S 619.454,44, que sus referentes asimilan como fondos no utilizados que pierden disponibilidad como crédito en la cuenta global del PNUD y por ende los desafectan presupuestariamente.

14) En el sub-rubro Otras Salidas No Presupuestarias se exponen las diferencias de cambio propias generadas durante el ejercicio.

15) Este proyecto se denomina Fortalecimiento de Gestión y la Protección de Biodiversidad Marino Costera e Implementación del Enfoque Ecosistémico en Pesquerías (GEF 5112-BD-GCP/ARG/025/GFF) y en el sub-rubro Otros Saldos Finales se consigna el saldo financiero en FAO al 31/12/20.

16) La denominación completa de este proyecto es Protección de la Biodiversidad mediante la Formulación e Implementación de la Estrategia Nacional sobre Especies Exóticas Invasoras (GCP/ARG/023/GFF) y en el rubro Entradas No Presupuestarias se exhiben las diferencias de cambio propias generadas durante el ejercicio.

17) En el sub-rubro Otros Saldos Finales se consigna el saldo financiero en FAO al 31/12/20, presentando una diferencia entre lo que el proyecto contabiliza y el importe que la agencia internacional certifica que se regularizó a comienzos del ejercicio 2021.

18) Este proyecto se denomina Manejo Sostenible de las Tierras en las Regiones de Cuyo y NOA (PNUD ARG/14/G55) y en el rubro Entradas No Presupuestarias se exponen las diferencias de cambio propias generadas durante el ejercicio.

19) El proyecto no declara disponibilidades para el sub-rubro Otros Saldos Finales, pero según la documentación emitida por el PNUD, se advierte un saldo al 31/12/20 que asciende a la suma de U\$S 124.983,21, que sus referentes asimilan como fondos no utilizados que pierden disponibilidad como crédito en la cuenta global del PNUD y por ende los desafectan presupuestariamente.

20) La denominación completa de este proyecto es Apoyo a la Implementación del Plan Estratégico Nacional de Manejo Sustentable de Palo Santo-Bulnesia sarmientoi (PNUD ARG 19/004) y en el rubro Entradas No Presupuestarias se exponen las diferencias de cambio propias del período.

21) Además del financiamiento externo, este proyecto opera con fondos de fuente 11 (Tesoro Nacional), aunque no se exponen, ya que a los fines de este anexo sólo se exhibe la operatoria de fuente 21

22) El proyecto no declara disponibilidades para el sub-rubro Otros Saldos Finales, pero según la documentación emitida por el PNUD, se advierte un saldo al 31/12/20 que asciende a la suma de U\$S 80.406,90, que sus referentes asimilan como fondos no utilizados que pierden disponibilidad como crédito en la cuenta global del PNUD y por ende los desafectan presupuestariamente.

23) El rubro Entradas No Presupuestarias se compone de las diferencias de cambio propias del período por \$ 40.020,70; una bonificación de \$ 672,69 realizada por el BNA y un aporte de \$ 4.239,16 para el pago de los costos de transacción.

24) El sub-rubro Otras Salidas No Presupuestarias está conformado por los gastos bancarios de \$ 3.152,89, el pago de los costos de transacción por \$ 4.256,85 y la suma de \$ 450.845,02 por la devolución de fondos al BIRF como consecuencia de la finalización de este proyecto, denominado Resiliencia Sudoeste de la Provincia de Buenos Aires (BIRF TF 015041-AR).

25) El proyecto denominado Servicios Ecosistémicos de Importancia Global (GEF 3623-PNUD ARG/10/G49-PNUMA 4B85) no informa transacción alguna en el ejercicio, informa que ha culminado satisfactoriamente su implementación, que los informes finales han sido aceptados por ONU medio ambiente y se ha procedido al cierre administrativo del proyecto.

26) El proyecto identificado como Soporte de Decisiones en Manejo Sostenible de Tierras-MST (GCP/GLO/337/GFF) no informa transacción alguna en el ejercicio, presentan Nota en donde certifican el cierre financiero y administrativo de este componente.

27) La denominación completa de este proyecto es Aplicación del Protocolo de Nagoya (GEF 5820 - PNUD ARG/16/G54) y en el rubro Entradas No Presupuestarias se reflejan las diferencias de cambio propias del período.

28) El proyecto no declara disponibilidades para el sub-rubro Otros Saldos Finales, pero según la documentación emitida por el PNUD, se advierte un saldo al 31/12/20 que asciende a la suma de U\$S 159.126,44, que sus referentes asimilan como fondos no utilizados que pierden disponibilidad como crédito en la cuenta global del PNUD y por ende los desafectan presupuestariamente.

29) El proyecto denominado Desarrollo de Propuestas en Ordenamiento Ambiental de Territorios (PNUD ARG/17/G24) no informa transacción alguna en el ejercicio, por Nota certifican el cierre financiero y administrativo de este componente.

30) La denominación completa de este proyecto es Acciones Ambientales Múltiples para la Promoción de los Objetivos de Desarrollo Sustentable en



Argentina (CAF 770/17) y en el rubro Entradas No Presupuestarias se exhiben las diferencias de cambio propias generadas durante el ejercicio.

31) El proyecto identificado como Apoyo Técnico a las Partes Elegibles para Producir el Sexto Informe Nacional al Convenio sobre la Diversidad Biológica (GEF N° 9821) no informa transacción alguna en el ejercicio, presentan Nota donde informan su finalización operacional.

32) La denominación completa de este proyecto es Conservación en Políticas Públicas Sectoriales e Intersectoriales y en Programas para Salvaguardar la Vida Silvestre Amenazada (PNUD ARG19/G28) y en el rubro Entradas No Presupuestarias se exponen las diferencias de cambio propias del período.

33) Este proyecto no declara disponibilidades para el sub-rubro Otros Saldos Finales, pero según la documentación emitida por el PNUD, se advierte un saldo al 31/12/20 que asciende a la suma de U\$S 6.498,58, que sus referentes asimilan como fondos no utilizados que pierden disponibilidad como crédito en la cuenta global del PNUD y por ende los desafectan presupuestariamente.

34) La denominación completa de este proyecto es Incorporación de la Conservación de la Biodiversidad y el Manejo Sostenible de las Tierras en la Planificación del Desarrollo (PNUD ARG 19/G24) y en el rubro Entradas No Presupuestarias se exponen las diferencias de cambio propias del período.

35) Si bien no se declaran disponibilidades para el sub-rubro Otros Saldos Finales, conforme la documentación emitida por el PNUD, se advierte un saldo al 31/12/20 que asciende a la suma de U\$S 1.187.223,98. Al respecto, sus referentes asimilan esa suma como fondos no utilizados que pierden disponibilidad como crédito en la cuenta global del PNUD y por ende la desafectan presupuestariamente.

36) Este proyecto se denomina Manejo Ambientalmente Racional de Contaminantes Orgánicos Persistentes, Mercurio y otros Químicos Peligrosos en la Argentina (PNUD ARG/19/G27) y en el rubro Entradas No Presupuestarias se exponen las diferencias de cambio propias generadas durante el ejercicio.

37) Si bien no se declaran disponibilidades para el sub-rubro Otros Saldos Finales, conforme la documentación emitida por el PNUD, se advierte un saldo al 31/12/20 que asciende a la suma de U\$S 10.630,24. Al respecto, sus referentes asimilan esa suma como fondos no utilizados que pierden disponibilidad como crédito en la cuenta global del PNUD y por ende la desafectan presupuestariamente.

38) La identificación completa de este proyecto es Gestión Ambientalmente Racional de COPs, Mercurio y otras Sustancias Químicas Peligrosas (PNUD ARG 20/G27) y en el rubro Entradas No Presupuestarias se exhiben las diferencias de cambio propias generadas durante el ejercicio.

39) El proyecto no declara disponibilidades para el sub-rubro Otros Saldo-  
Finales, pero según la documentación emitida por el PNUD, se advierte un saldo  
al 31/12/20 que asciende a la suma de U\$S 514.685,25, que sus referentes  
asimilan como fondos no utilizados que pierden disponibilidad como crédito en  
la cuenta global del PNUD y por ende los desafectan presupuestariamente.

40) La situación financiera y presupuestaria del proyecto denominado  
Fortalecimiento de las Capacidades Nacionales para el Manejo de Químicos y  
Desechos (PNUD ARG 17/010), no fue informada para el Cierre del Ejercicio  
2019, a pesar que la información presentada en esta oportunidad corrobora que el  
mismo se encontraba activo en el ejercicio anterior.

41) Las Entradas No Presupuestarias están conformadas por las diferencias de  
cambio propias generadas durante el ejercicio.

42) Si bien no se declaran disponibilidades para el sub-rubro Otros Saldo-  
Finales, conforme el respaldo documental (que no se encuentra suscrito por las  
autoridades del PNUD), se advierte un saldo al 31/12/20 que asciende a la suma  
de U\$S 53.821,16. Al respecto, sus referentes asimilan esa suma como fondos no  
utilizados que pierden disponibilidad como crédito en la cuenta global del  
PNUD y por ende la desafectan presupuestariamente.

43) Este proyecto se denomina Fondo Cooperativo para el Carbono de los  
Bosques (BIRF TF019086) y en el sub-rubro Otras Salidas No Presupuestarias se  
exponen las diferencias de cambio propias generadas durante el ejercicio.

44) La denominación completa de este proyecto es Apoyo a la Implementación  
de Contribuciones Nacionales (PNUD ARG 19/007) y en el rubro Entradas No  
Presupuestarias se exponen las diferencias de cambio propias del período.

45) Si bien no se declaran disponibilidades para el sub-rubro Otros Saldo-  
Finales, conforme la documentación emitida por el PNUD, se advierte un saldo al  
31/12/20 que asciende a la suma de U\$S 541.037. Al respecto, sus referentes  
asimilan esa suma como fondos no utilizados que pierden disponibilidad como  
crédito en la cuenta global del PNUD y por ende la desafectan  
presupuestariamente.

46) Este proyecto se identifica como Protección Capa de Ozono, Fortalecimiento  
Institucional (PNUD ARG 14/G61) y en el rubro Entradas No Presupuestarias se  
exponen las diferencias de cambio propias generadas durante el ejercicio.

47) Si bien no se declaran disponibilidades para el sub-rubro Otros Saldo-  
Finales, conforme la documentación emitida por el PNUD, se advierte un saldo al  
31/12/20 que asciende a la suma de U\$S 150.899,37. Al respecto, sus referentes  
asimilan esa suma como fondos no utilizados que pierden disponibilidad como  
crédito en la cuenta global del PNUD y por ende la desafectan  
presupuestariamente.

48) El proyecto denominado Acciones para la Reducción de Emisiones de la Deforestación y la Degradación de los Bosques-ONU REDD (PNUD ARG 14013) no informa transacción alguna en el ejercicio, presentan Nota en donde certifican el cierre financiero y administrativo de este componente.

49) La denominación completa de este proyecto es Elaboración del Tercer Reporte Bienal de Actualización-BUR3 (PNUD ARG/18/G26) y en el rubro Entradas No Presupuestarias se exponen las diferencias de cambio propias del período.

50) Si bien no se declaran disponibilidades para el sub-rubro Otros Saldos Finales, conforme la documentación emitida por el PNUD, se advierte un saldo al 31/12/20 que asciende a la suma de U\$S 6.618,51. Al respecto, sus referentes asimilan esa suma como fondos no utilizados que pierden disponibilidad como crédito en la cuenta global del PNUD y por ende la desafectan presupuestariamente.

51) Este proyecto se denomina Adaptación al Cambio Climático en Ciudades y Ecosistemas Vulnerables Costeros del Rio Uruguay - Proyecto Regional Argentina- Uruguay (AF/AU/RIOU/G1) y en el rubro Entradas No Presupuestarias se exponen las diferencias de cambio propias generadas durante el ejercicio.

52) La situación financiera y presupuestaria del proyecto denominado Fortalecimiento de Capacidades para la Transparencia Climática Argentina (CBIT - GEF 9955), no fue informada para el Cierre del Ejercicio 2019, a pesar de que conforme la documentación presentada en esta oportunidad se afirma que el proyecto se inició el 18/09/19.

53) En el rubro Entradas No Presupuestarias se exponen las diferencias de cambio propias del período.

54) En el sub-rubro Otros Saldos Finales se consigna el saldo financiero en GEF (Fondo Mundial para el Medio Ambiente) FAO al 31/12/20. Sin embargo, surge una diferencia entre lo que el proyecto contabiliza y el importe que la agencia internacional certifica y no explicando a qué corresponde.

55) La denominación completa de este proyecto es Apoyo para el Diseño del Plan Nacional de Adaptación (PNUD ARG/19/003) y en el rubro Entradas No Presupuestarias se exponen las diferencias de cambio propias generadas durante el ejercicio.

56) Este proyecto no declara disponibilidades para el sub-rubro Otros Saldos Finales, pero tampoco remite la pertinente documentación emitida por el PNUD que permita certificar el saldo al 31/12/20 en poder de dicha agencia.

57) La situación financiera y presupuestaria del proyecto denominado Alianza para la Preparación de Mercados - PMR (BIRF), no fue informada en ejercicios

anteriores, a pesar que la información presentada en esta oportunidad revela que el mismo se encontraba activo en los ejercicios 2018 y 2019.

58) En el rubro Entradas No Presupuestarias se exponen las diferencias de cambio propias generadas durante el ejercicio.

59) Fue necesario incorporar un ajuste en el sub-rubro Otras Salidas No Presupuestaria con el objeto de reflejar las discrepancias respecto de los registros de pagos presupuestarios del ejercicio 2019 que obran en el SIDIF, considerando no modificar el saldo de disponibilidades finales denunciado por el proyecto.

60) Este proyecto adjunta como respaldo documental, una nota fechada el 9/12/20 con membrete del Banco Mundial en la que se indica el envío adjunto del Resumen de Uso de Fondos al 30/11/20 y del Resumen de Consultores contratados bajo este proyecto a dicha fecha. Se solicitó se informe si se omitió registrar en el SIDIF los restantes fondos efectivamente desembolsados, así como los gastos que los mismos permitieron financiar.

61) Este proyecto se identifica como Eficiencia Energética y Energías Renovables en la Vivienda Social Argentina (GEF ARG 1002 BID AR 15083) y en el rubro Entradas No Presupuestarias se exponen las diferencias de cambio propias generadas durante el ejercicio.

62) La identificación completa de este proyecto es Promoción de la Generación de Biogás a partir de Residuos Sólidos Urbanos (GEF - PNUD ARG 16/G23) y en el rubro Entradas No Presupuestarias se exhiben las diferencias de cambio propias generadas durante el ejercicio.

63) Si bien no se declaran disponibilidades para el sub-rubro Otros Saldos Finales, conforme la documentación emitida por el PNUD, se advierte un saldo al 31/12/20 que asciende a la suma de U\$S 435.086,75. Al respecto, sus referentes asimilan esa suma como fondos no utilizados que pierden disponibilidad como crédito en la cuenta global del PNUD y por ende la desafectan presupuestariamente.

64) Desde el SAF 330 informan que las denominaciones completas de estos proyectos / donaciones (agrupadas conforme el área de gestión) son:

a) Gestionados por la Secretaría de Educación

- 12329251 - Intel Foundation Grant Agreement.

- 33117551 - Intel Foundation Grant Agreement.

- S-AR200-16-GR-102 Proyecto Eco Alumnos de Liderazgo Medioambiental para Jóvenes (Donación Embajada USA).

- ICEH 2017 (International Conference for Education on the Holocaust) Donación del Museo del Holocausto de Washington (USA) para el Proyecto de Capacitación Docente "*Educación y Memoria*".

b) Gestionados por la Dirección Nacional de Cooperación Internacional

- PP651602001ARG PP6651602003ARG PP7290116031-32-33ARG Programa de Participación de la UNESCO.

- PPP8290116031 QHAPAQ ÑAN según los Jóvenes (Programa UNESCO).

- PPP8290116032 Congreso de la Red de Popularización de la Ciencia de América Latina y el Caribe (Programa UNESCO).
- PPP8290116033 Proyecto Accesos Usos e Incidencia de las TIC (Programa UNESCO).
- PPP8290116034 Proyecto Reconnectate con el Ambiente de Embalse (Programa UNESCO).
- PPP8290116405 Proyecto Mapa de Residencias Artísticas del MERCOSUR (Programa UNESCO).
- 9290117031PPE Iniciativa para la Erradicación del Racismo en la Educación Superior (Programa UNESCO).

65) Los encargados de la ejecución de estos proyectos / donaciones informan que se produjeron una serie de dificultades operativas y demoras en el ejercicio 2020, las cuales motivaron que no fuese posible ejecutar el crédito presupuestario asignado.

66) Desde el SAF 336 informan que las denominaciones completas de estos proyectos / donaciones son:

- Fortalecimiento de la red Unión Europea, América Latina y Caribe sobre actividades conjuntas de I + I (ERANET-LAC) - Donación UE N° 609484.
- Proyecto de Cooperación Transnacional entre los puntos nacionales de contacto en TICs (IDEALIST) - Donación UE N° 645216.
- Coordinación de acciones de I + I en Microbiomas en el Sistema Alimentario para Apoyar los Objetivos de Bioeconomía Internacionales (MICROBIOME) - Donación UE 818116.
- Cooperación Atlántica para la I + I Oceánica (AANCHOR) - Donación UE 818395.
- Ampliación de la Política de la UE-CELAC y Cooperación para la Investigación en Medicina Personalizada (EULAC) - Donación UE 825173.

67) El rubro Entradas No Presupuestarias refleja las diferencias de cambio propias del período.

68) El sub-rubro Otras Salidas No Presupuestarias se compone del pago de una comisión bancaria.

69) Este proyecto declara que además del financiamiento con fuente 21, opera con fondos de fuente 11 (Tesoro Nacional), fuente 13 (Recursos con afectación específica) y fuente 22 (Crédito Externo), aunque no se exponen, ya que a los fines de este anexo sólo se exhibe la operatoria de fuente 21 (Transferencias Externas).

70) Informan que no se han practicado las conciliaciones bancarias pertinentes desde el ejercicio 2018, y que están trabajando en regularizar las mismas.

71) En el sub-rubro Otras Salidas No Presupuestarias se exponen las diferencias de cambio propias del período.

72) Además del financiamiento externo, este proyecto opera con fondos de fuente 11 (Tesoro Nacional), aunque no se exponen, ya que a los fines de este anexo sólo se exhibe la operatoria de fuente 21

73) En el sub-rubro Otras Salidas No Presupuestarias se consigna el pago de comisiones bancarias por \$ 264,16 y un importe de \$ 8.969,64 que corresponde a los fondos transferidos a la TGN con fecha 14/12/21, como consecuencia de la finalización de este proyecto.

74) En el sub-rubro Otras Salidas No Presupuestarias se exhiben las diferencias de cambio propias del período por \$ 9.837.491,58; el pago de gastos bancarios por \$ 73.182,80 y un monto de \$ 7.457.644 por la devolución de fondos al Banco Mundial realizada el 22/6/20, con motivo de la finalización de este proyecto.

75) Este proyecto declara que además del financiamiento con fuente 21, opera con fondos de fuente 11 (Tesoro Nacional), fuente 15 (Crédito Interno) y fuente 22 (Crédito Externo), aunque no se exponen, ya que a los fines de este anexo sólo se exhibe la operatoria de fuente 21 (Transferencias Externas).

76) El rubro Entradas No Presupuestarias refleja las diferencias de cambio propias del período por \$ 4.499.988,38 y la suma de \$ 178,75 que corresponde a la devolución de un viático del ejercicio 2019.

77) El sub-rubro Otras Salidas No Presupuestarias se compone del pago de retenciones adeudadas al 31/12/19.

78) Las disponibilidades declaradas por el proyecto para el sub-rubro Otros Saldos Finales en total ascienden a la suma de \$ 50.404,25 y corresponden a fuente 11 (Tesoro Nacional), fuente 21 (Transferencias Externas) y fuente 22 (Crédito Externo), pero a los fines de este anexo sólo se expone el saldo de fuente 21. El importe mencionado se compone de anticipos y otros gastos a rendir.

79) El proyecto ha informado al SIDIF transferencias al Instituto Interamericano de Cooperación para la Agricultura (IICA) por la suma de \$ 2.991.600.

80) Este componente funciona como Unidad Ejecutora Central y transfiere fondos en concepto de contribuciones figurativas de fuente 21 a las Unidades Subejecutoras que se desarrollan en la órbita del Estado Mayor General del Ejército y del Estado Mayor General de la Fuerza Aérea.

81) Este proyecto funciona como subejecutor del Proyecto de Reembolsos ONU por Participación en Misiones de Paz, cuya Unidad Ejecutora Central se desarrolla en la órbita del Estado Mayor Conjunto de las Fuerzas Armadas. En el marco de dicho proyecto, este componente recibe contribuciones figurativas de fuente 21 de la mencionada Unidad Ejecutora Central.

82) Este proyecto no informa transacción alguna en el ejercicio, sin embargo motiva su presentación el hecho de que mantiene activa la cuenta bancaria,

debido a que en forma eventual la marina de los EE.UU. remite transferencias no reembolsables vía la embajada de ese país.

83) Este programa operó durante el ejercicio 2020 únicamente con fuente de financiamiento 11 (Tesoro Nacional), la cual no se expone, ya que a los fines de este anexo sólo se exhibe la operatoria con fuente 21.

84) Este proyecto no informa transacción alguna en el ejercicio, ya que se transfirieron los fondos remanentes de este proyecto a la Comisión Europea, pero en lugar de cerrar la cuentas bancarias, se optó por mantenerlas activas y continuar utilizándolas en el marco de otra operatoria que se encontraba en ejecución y que era financiada por la Comisión Europea.

85) En el rubro Entradas No Presupuestarias se exponen las retenciones a pagar y en el sub-rubro Otros Saldos Finales se consignan los pagos de retenciones adeudadas al 31/12/19.

86) El sub-rubro Otros Saldos Finales refleja el saldo financiero del fondo rotatorio que posee el proyecto.

87) No llegó a ejecutarse porque no avanzaron los trámites para la firma del convenio.

88) Indican que se impulsó el trámite para la baja de dicho crédito.

CUADRO DE CUENTAS BANCARIAS - UEPEX

SAF	PRÉSTAMO	CTA.	DENOMINACIÓN	TIPO	BANCO	SUCURSAL	F.F.	MOVIMIENTOS SEGÚN REGISTROS CONTABLES						SALDO FINAL \$/EXTRACTO	COMENTARIOS 31-12-20
								SALDO INICIAL		DEBE	HABER	SALDO FINAL			
								\$	M/E			\$	M/E		
105	Proyecto de Restitución Ambiental de la Minería del Uranio (PRESTAMO N° 7583 - AR - PPF 352 -PRAMU)	359328	CONEA -5600/105-PRAMU-PRE	1	BNA	Plaza de Mayo	11	396.068,69		26.808,65	422.877,34	-0,00		0,00	Se trata de una misma cuenta desagregada por fuente de financiamiento. Cuenta cerrada en diciembre de 2020.
105	Proyecto de Restitución Ambiental de la Minería del Uranio (PRESTAMO N° 7583 - AR - PPF 352 -PRAMU)	359328	CONEA -5600/105-PRAMU-PRE	1	BNA	Plaza de Mayo	12	32.829,32		0,00	32.829,32	0,00			Se trata de una misma cuenta desagregada por fuente de financiamiento. Cuenta cerrada en diciembre de 2020.
105	Proyecto de Restitución Ambiental de la Minería del Uranio (PRESTAMO N° 7583 - AR - PPF 352 -PRAMU)	910511	CNEA CTA-REACUDARORA	5	TGN	Plaza de Mayo	11			87.232.112,21	87.232.112,21				La UEPEX señala en nota anexa que los movimientos que se exponen, corresponden a gastos pagados por el SAF, pero generados por la UEPEX. También aclara que no se exhiben saldos iniciales ni finales dado que es una cuenta de la Tesorería Central del Organismo. Siguiendo este razonamiento, tampoco se adjunta extracto.
106	Misión SAOCOM (BID N° 1777/OC-AR) / (BID N° 4840/OC-AR)	378997/1	CNAE-7000/106-BID-PROSAT US	2	BNA	Plaza de Mayo	22	20.538,14	344,08	0,00	344,08	0,00	0,00	0,00	Cuenta cerrada en diciembre de 2020.
106	Misión SAOCOM (BID N° 1777/OC-AR) / (BID N° 4840/OC-AR)	3663/08	CNAE-7000/106-BID-PROSAT S	1	BNA	Plaza de Mayo	22	121.860,40		27.435,72	0,00	149.296,12		149.217,47	
106	Misión SAOCOM (BID N° 1777/OC-AR) / (BID N° 4840/OC-AR)	680425/5	CNAE-7002/106-BID4840-PROSAT II U	2	BNA	Plaza de Mayo	22	0,00	0,00	18.700.000,00	18.549.043,00	12.672.840,15	150.957,00	150.944,00	
106	Misión SAOCOM (BID N° 1777/OC-AR) / (BID N° 4840/OC-AR)	557138/7	CNAE-7002/106-BID4840-PROSAT II	1	BNA	Plaza de Mayo	22	0,00		1.261.975.604,60	1.232.490.063,08	29.485.541,52		29.484.228,67	
106	Misión SAOCOM (BID N° 1777/OC-AR) / (BID N° 4840/OC-AR)	999-0-910611/00	CNAE 7000/106 - Cta Nominal	5	TGN	-	11			549.886.105,93	549.886.105,93				La UEPEX informa en nota anexa que esta cuenta no pertenece al proyecto, sino que corresponde a la cuenta nominal de Fuente de Financiamiento 11 del SAF, por lo cual se exponen únicamente las transacciones relacionadas con el proyecto y no se remiten los extractos ni conciliaciones correspondientes a la misma. Siguiendo este razonamiento tampoco se exhiben saldos.
106	CAF N° 8700 - SABIAMAR	5240720	CNAE-7000/106-CAF 8700 USS	2	BNA	Plaza de Mayo	22	121.160.966,95	2.029.836,94	13.000.000,00	12.045.123,24	250.566.715,12	2.984.713,70	2.984.703,43	
106	CAF N° 8700 - SABIAMAR	5440356	CNAE-7000/106-CAF 8700S	1	BNA	Plaza de Mayo	22	3.148.822,24		846.654.968,09	849.198.171,02	605.619,31		284.502,57	
106	CAF N° 8700 - SABIAMAR	999-0-910611/00	CNAE 7000/106 - Cta Nominal	5	TGN	-	11			396.580.202,93	396.580.202,93				La UEPEX informa en nota anexa que esta cuenta no pertenece al proyecto, sino que corresponde a la cuenta nominal de Fuente de Financiamiento 11 del SAF, por lo cual se exponen únicamente las transacciones relacionadas con el proyecto y no se remiten los extractos ni conciliaciones correspondientes a la misma. Siguiendo este razonamiento tampoco se exhiben saldos.
107	Proyecto de Manejo Sustentable de Recursos Naturales BIRF 7520 - AR Comp. 3	406407/3	Adm.Parq.Nac.2000/107 - BIRF 7520 u\$s	2	BNA	Plaza de Mayo	22	956.319,75	16.021,44	0,00	0,00	1.344.999,89	16.021,44	0,00	En nota anexa se indica que este proyecto se encuentra actualmente finalizado, con el correspondiente Informe de Cierre presentado al Banco Mundial. Asimismo, la UEPEX manifiesta que se procedió al cierre de esta cuenta (y envía la certificación del BNA en donde se observa que la fecha de cancelación fue 30/10/19) , pero que para poder realizar el cierre contable se solicitó el permiso para acceder al sistema UEPEX.



SAF	PRÉSTAMO	CTA.	DENOMINACIÓN	TIPO	BANCO	SUCURSAL	F.F.	MOVIMIENTOS SEGÚN REGISTROS CONTABLES						SALDO FINAL \$/EXTRACTO	COMENTARIOS 31-12-20
								SALDO INICIAL		DEBE	HABER	SALDO FINAL			
								\$	M / E			\$	M / E		
107	Proyecto de Manejo Sustentable de Recursos Naturales BIRF 7520 - AR Comp. 3	53117/55	Adm.Parq.Nac.2000/107 - BIRF 7520 \$	1	BNA	Plaza de Mayo	12 - 22	24.612,63		0,00	0,00	24.612,63		0,00	En nota anexa se indica que este proyecto se encuentra actualmente finalizado, con el correspondiente Informe de Cierre presentado al Banco Mundial. Asimismo, la UEPEX manifiesta que se procedió al cierre de esta cuenta (y envía la certificación del BNA en donde se observa que la fecha de cancelación fue 30/10/19) , pero que para poder realizar el cierre contable se solicitó el permiso para acceder al sistema UEPEX.
107	GEF TF N°2837 / AR - "Proyecto de Biodiversidad y Corredores Rurales"	54682/39	Adm.Parq.Nac.8100/107 - GEF TF N 0A0233	1	BNA	Plaza de Mayo	21	4.564.565,95		168.215.984,72	158.621.717,96	14.158.832,71		14.157.928,31	
107	GEF TF N°2837 / AR - "Proyecto de Biodiversidad y Corredores Rurales"	550755/1	Adm.Parq.Nac.8100/107 - GEF TF N 0A0233 U	2	BNA	Plaza de Mayo	21	26.094.340,65	437.164,36	106.819.727,94	119.905.659,30	13.008.409,29	154.954,2500	154.954,25	
107	AECI XXI Agencia Española de Cooperación Internacional	53611/72	ADM. PARQ. NAC.- Recaudadora	1	BNA	Plaza de Mayo	21	64.926,94		0,00	0,00	64.926,94		74.070,87	En nota anexa se indica que el saldo que surge del extracto está compuesto por las disponibilidades de la Donación AECI XXI y de la Donación JICA. A su vez, en la misma nota se menciona que el saldo de esta donación se encuentra bajo sumario administrativo que tramita por EX-2019-46419461-APN-DGA#APNAC. También se señala que en el corriente año se envió a la Dirección de Presupuesto y Control de Gestión la NO-2020-65748905-APN-DAD#APNAC para que informe sobre las previsiones presupuestarias realizadas por el equivalente a EU\$ 350.000 correspondiente al reintegro a la Agencia AECID. En este sentido, dicha Dirección respondió mediante la NO-2020-66385155-APN-DPYCG#APNAC que no existe previsión presupuestaria alguna para este ejercicio ni para el próximo. Por ello, la Dirección de Administración envió la NO-2020-67447306-APN-DAD#APNAC a la UAI para que determine los pasos a seguir, sin haber obtenido hasta la fecha una solución concreta.
107	JICA, "Curso Regional de Gestión y Manejo de Áreas Protegidas"	53611/72	ADM. PARQ. NAC.- Recaudadora	1	BNA	Plaza de Mayo	21	9.143,93		0,00	0,00	9.143,93		74.070,87	En nota anexa se indica que el saldo que surge del extracto está compuesto por los fondos correspondientes a la Donación JICA y a la Donación AECI XXI.
107	BID 2606/OC-AR - Programa de Desarrollo de Corredores Turísticos	54120/44	ADM. PAR. NAC. - 5300 / 107 - BID 2606	1	BNA	Plaza de Mayo	13 - 22	23.274,70		19.656.185,50	19.674.780,26	4.679,94		4.611,58	En la conciliación que elaboran los referentes de esta UEPEX, se exhiben algunas partidas conciliatorias que datan de los años 2015, 2017, 2018, 2019 y 2020, desconociéndose que circunstancias impidieron realizar los ajustes contables correspondientes. Al respecto, esta UEPEX informa que las mismas estarán subsanadas durante el ejercicio 2021.
112	DOE - Departamento de Energía de Estados Unidos	0000304142	Cuenta Escritural	1	BNA	Plaza de Mayo	21	3.974.842,19		6.937.025,00	6.712.712,36	4.199.154,83		4.199.154,83	
112	DOE - Departamento de Energía de Estados Unidos	3330315	Cuenta a la Vista en Dólares	2	BNA	Plaza de Mayo	21	129.897.256,23	2.176.197,96	20.828,39	90.084,00	176.877.810,28	2.106.942,35	2.106.942,35	
116	FONPLATA ARG - 37/2018	6698801	BN-7200 FONPLATA	3	BNA	Plaza de Mayo	22	41.783.000,00	700.000,00	0,00	0,00	58.765.000,00	700.000,00	699.779,00	En la conciliación que elaboran, las partidas conciliatorias dan cuenta de que no se contabilizaron los gastos bancarios en todo el año.
116	FONPLATA ARG - 37/2018	5559860	BN-7200 FONPLATA	1	BNA	Plaza de Mayo	22	0,00		0,00	0,00	0,00		0,00	

SAF	PRÉSTAMO	CTA.	DENOMINACIÓN	TIPO	BANCO	SUCURSAL	F.F.	MOVIMIENTOS SEGÚN REGISTROS CONTABLES						SALDO FINAL \$/EXTRACTO	COMENTARIOS 31-12-20
								SALDO INICIAL		DEBE	HABER	SALDO FINAL			
								\$	M/E			\$	M/E		
301	Programa de Fortalecimiento Institucional del Ministerio de Hacienda y Finanzas Públicas - Préstamo BID 3759/OC-AR	644844/4	"S.GRAL.-2001/301-PN- BID 3759/OC-AR U\$"	2	BNA	Plaza de Mayo	11 - 22	28.886.194,75	483.936,92	400.000,00	541.826,63	28.720.158,85	342.110,29	339.853,79	Hasta el 31/12/19 esta UEPEX se desarrollaba en la órbita del SAF 357. Modifican los datos de la columna FF incorporando la 11.
301	Programa de Fortalecimiento Institucional del Ministerio de Hacienda y Finanzas Públicas - Préstamo BID 3759/OC-AR	55128/69	"S.GRAL.-2001/301-PN- BID 3759/OC-AR \$"	1	BNA	Plaza de Mayo	11 - 15 - 22	28.953.490,46		41.573.970,40	47.917.780,88	22.609.679,98		22.609.679,98	Hasta el 31/12/19 esta UEPEX se desarrollaba en la órbita del SAF 357.
301	Programa de Apoyo a la Equidad y Efectividad del Sistema de Protección Social en Argentina - Préstamo BID 4648/OC-AR	672225/4	S.GRAL.-2001/301-PN-BID 4648 OC/AR-US	2	BNA	Plaza de Mayo	22	13.216.951,96	221.426,57	0,00	93.356,00	10.751.524,35	128.070,57	128.070,57	Hasta el 31/12/19 esta UEPEX se desarrollaba en la órbita del SAF 357.
301	Programa de Apoyo a la Equidad y Efectividad del Sistema de Protección Social en Argentina - Préstamo BID 4648/OC-AR	55636/07	S.GRAL.-2001/301-PN-BID 4648 OC/AR-\$	1	BNA	Plaza de Mayo	22	19.546,11		6.390.300,00	6.399.636,76	10.209,35		10.209,35	Hasta el 31/12/19 esta UEPEX se desarrollaba en la órbita del SAF 357.
301	Programa de Apoyo a la Equidad y Efectividad del Sistema de Protección Social - FASE II - Préstamo BID 4806/OC-AR	685268/1	S.GRAL.-2001/301-PN-P.S.II- BID 4806-U	2	BNA	Plaza de Mayo	22	0,00	0,00	0,00	0,00	0,00	0,00	0,00	
301	Programa de Apoyo a la Equidad y Efectividad del Sistema de Protección Social - FASE II - Préstamo BID 4806/OC-AR	55773/41	S.GRAL.-2001/301-PN-P.S.II- BID 4806- \$	1	BNA	Plaza de Mayo	22	0,00		0,00	0,00	0,00		0,00	
301	Programa para la Implementación de la Estrategia Nacional de Inclusión Financiera de Argentina - Préstamo BID 4411/OC-AR	685267/4	S.GRAL.-2001/301-BID4411- U\$	2	BNA	Plaza de Mayo	22	0,00	0,00	203.084,00	26,00	17.046.719,10	203.058,00	203.058,00	
301	Apoyo al Programa de Seguridad Ferroviaria en la Región Metropolitana de Buenos Aires (RMBA) - Préstamo FONPLATA ARG-38/2018	692168/2	S.GRAL.-2001/301-PN- FONPLATA 38/2018 AR U\$	2	BNA	Plaza de Mayo	22	0,00	0,00	100.000,00	626,08	8.342.440,58	99.373,92	99.373,92	
301	Programa Federal de Infraestructura Regional - Préstamo FONPLATA ARG 42-2019	685266/7	S.GRAL.-2001/301-PN- FONPLATA ARG-42/19 U\$	2	BNA	Plaza de Mayo	22	0,00	0,00	3.000.000,00	2.893.643,00	8.928.670,15	106.357,00	106.357,00	
307	Donación por permuta inmueble en Alemania - Flia. Staudt	930721/00	MREX.YC-3500/307DONAC	2	TGN	-	21	6.108.237,99		0,00	0,00	6.108.237,99		61.808.237,99	
310	BID 2788/OC-AR - Programa Multifase de Atencion primaria de la salud para el manejo de enfermedades crónicas no transmisibles. BID 3772/OC-AR - Programa Multifase de Atencion primaria de la salud para el manejo de enfermedades crónicas no transmisibles - Segunda operación. BID 5032/OC-AR - Programa de Respuesta inmediata de Salud Pública en el marco de la pandemia COVID-19 para contener, controlar y mitigar su efecto en la prestación de servicios de salud en Argentina.	54181/01	M.SALUD-8000/310 - BID 2788	1	BNA	Plaza de Mayo	11 - 22	1.347.257,36		10.344.041,45	9.085.919,44	2.605.379,37		2.587.542,47	

SAF	PRÉSTAMO	CTA.	DENOMINACIÓN	TIPO	BANCO	SUCURSAL	F.F.	MOVIMIENTOS SEGÚN REGISTROS CONTABLES						SALDO FINAL \$/EXTRACTO	COMENTARIOS 31-12-20
								SALDO INICIAL		DEBE	HABER	SALDO FINAL			
								\$	M/E			\$	M/E		
310	BID 2788/OC-AR - Programa Multiface de Atencion primaria de la salud para el manejo de enfermedades crónicas no transmisibles. BID 3772/OC-AR - Programa Multiface de Atencion primaria de la salud para el manejo de enfermedades crónicas no transmisibles - Segunda operación. BID 5032/OC-AR - Programa de Respuesta inmediata de Salud Pública en el marco de la pandemia COVID-19 para contener, controlar y mitigar su efecto en la prestación de servicios de salud en Argentina.	55146/81	M.SALUD-8000/310 - BID 3772	1	BNA	Plaza de Mayo	11 - 22	135.810.005,62		5.314.562.986,83	5.422.203.449,34	28.169.543,11		32.960.043,93	Modifican los datos de la columna FF y ya no incorporan la 14.
310	BID 2788/OC-AR - Programa Multiface de Atencion primaria de la salud para el manejo de enfermedades crónicas no transmisibles. BID 3772/OC-AR - Programa Multiface de Atencion primaria de la salud para el manejo de enfermedades crónicas no transmisibles - Segunda operación. BID 5032/OC-AR - Programa de Respuesta inmediata de Salud Pública en el marco de la pandemia COVID-19 para contener, controlar y mitigar su efecto en la prestación de servicios de salud en Argentina.	64603/36	M.SALUD-8000/310 - BID 3772	3	BNA	Plaza de Mayo	22	83.182.715,59	1.393.578,75	4.932.113.927,75	4.712.103.304,38	303.193.338,96	3.611.594,27	3.611.594,27	
310	BID 2788/OC-AR - Programa Multiface de Atencion primaria de la salud para el manejo de enfermedades crónicas no transmisibles. BID 3772/OC-AR - Programa Multiface de Atencion primaria de la salud para el manejo de enfermedades crónicas no transmisibles - Segunda operación. BID 5032/OC-AR - Programa de Respuesta inmediata de Salud Pública en el marco de la pandemia COVID-19 para contener, controlar y mitigar su efecto en la prestación de servicios de salud en Argentina.	0/833782/029	PROY. ARG 15-001 CONS. MODELO DE AT. PRIMARIA - BID 3772	1	CITIBANK	Casa Central	11 - 22	1.497.942,39		297.031.029,79	283.245.360,04	15.283.612,14		17.410.053,60	
310	BID 2788/OC-AR - Programa Multiface de Atencion primaria de la salud para el manejo de enfermedades crónicas no transmisibles. BID 3772/OC-AR - Programa Multiface de Atencion primaria de la salud para el manejo de enfermedades crónicas no transmisibles - Segunda operación. BID 5032/OC-AR - Programa de Respuesta inmediata de Salud Pública en el marco de la pandemia COVID-19 para contener, controlar y mitigar su efecto en la prestación de servicios de salud en Argentina.	55847/33	M.SALUD-8000/310 - BID 5032	1	BNA	Plaza de Mayo	11 - 22	0,00		834.485.000,00	673.419.699,70	161.065.300,30		162.499.747,71	

SAF	PRÉSTAMO	CTA.	DENOMINACIÓN	TIPO	BANCO	SUCURSAL	F.F.	MOVIMIENTOS SEGÚN REGISTROS CONTABLES						SALDO FINAL \$/EXTRACTO	COMENTARIOS 31-12-20
										DEBE	HABER				
								SALDO INICIAL				SALDO FINAL			
								\$	M/E			\$	M/E		
310	BID 2788/OC-AR - Programa Multiface de Atencion primaria de la salud para el manejo de enfermedades crónicas no transmisibles. BID 3772/OC-AR - Programa Multiface de Atencion primaria de la salud para el manejo de enfermedades crónicas no transmisibles – Segunda operación. BID 5032/OC-AR - Programa de Respuesta inmediata de Salud Pública en el marco de la pandemia COVID-19 para contener, controlar y mitigar su efecto en la prestación de servicios de salud en Argentina.	69219/89	MSALUD-8000/310 - BID 5032	3	BNA	Plaza de Mayo	22	0,00	0,00	14.523.102.600,00	839.252.600,00	13.683.850.000,00	163.000.000,00	162.999.984,53	
310	Proy. PNUD 13/007 - Programa de Consolidación de la Gestión Centralizada en Salud	0-830804-013	Proyecto ARG 13/007 Programa de Consolidación de la Gestión Centralizada en Salud	1	CITIBANK	Casa Central	11 - 22	11.557.390,23		189.578.697,62	192.789.761,68	8.346.326,17		9.585.369,00	
310	FONPLATA 19/2013 - Proyecto de Fortalecimiento de la Interrupción de la transmisión vectorial de la enfermedad de Chagas en la República Argentina - Parte I. FONPLATA 41/2019 - Proyecto de Fortalecimiento de la Interrupción de la transmisión vectorial de la enfermedad de Chagas en la República Argentina - Parte II.	5438115	MSALUD-8000/310- FONPLATA ARG-19/2013	1	BNA	Plaza de Mayo	11 - 13 - 22	4.978.830,11		18.425,79	4.997.255,90	-0,00		0,00	Cuenta cerrada en septirmbre de 2019.
310	FONPLATA 19/2013 - Proyecto de Fortalecimiento de la Interrupción de la transmisión vectorial de la enfermedad de Chagas en la República Argentina - Parte I. FONPLATA 41/2019 - Proyecto de Fortalecimiento de la Interrupción de la transmisión vectorial de la enfermedad de Chagas en la República Argentina - Parte II.	5569558	MSYDS-8500/310- FONPLATA ARG 41/2019	1	BNA	Plaza de Mayo	11 - 13 - 22	40.747.117,63		137.185.373,13	161.287.428,06	16.645.062,70		17.703.392,63	
310	FONPLATA 19/2013 - Proyecto de Fortalecimiento de la Interrupción de la transmisión vectorial de la enfermedad de Chagas en la República Argentina - Parte I. FONPLATA 41/2019 - Proyecto de Fortalecimiento de la Interrupción de la transmisión vectorial de la enfermedad de Chagas en la República Argentina - Parte II.	6786948	MSYDS-8500/310- FONPLATA ARG 41/2019U	3	BNA	Plaza de Mayo	11 - 22	160.030.875,89	2.681.033,27	338.401.714,60	214.609.016,55	283.823.573,94	3.380.864,49	3.380.851,49	Modifican los datos de la columna FF incorporando la 11.
310	BIRF 8062-AR - Proyecto de Desarrollo de Seguros Públicos Provinciales de Salud (SUMAR). BIRF 8516-AR - Financiamiento adicional para el proyecto SUMAR. BIRF 8853-AR - Programa de Ampliación de la Cobertura Efectiva en Salud – PACES	539321/4	M. Salud - 8000/310 - SUMAR - BIRF 8062 AR	1	BNA	Plaza de Mayo	11 - 22	1.048.953,19		0,00	1.048.953,19	0,00		0,00	Modifican los datos de la columna FF y ya no informan la 21. Cuenta cerrada en enero 2020.

SAF	PRÉSTAMO	CTA.	DENOMINACIÓN	TIPO	BANCO	SUCURSAL	F.F.	MOVIMIENTOS SEGÚN REGISTROS CONTABLES						SALDO FINAL \$/EXTRACTO	COMENTARIOS 31-12-20
								SALDO INICIAL		DEBE	HABER	SALDO FINAL			
								\$	M/E			\$	M/E		
310	BIRF 8062-AR - Proyecto de Desarrollo de Seguros Públicos Provinciales de Salud (SUMAR). BIRF 8516-AR - Financiamiento adicional para el proyecto SUMAR. BIRF 8853-AR - Programa de Ampliación de la Cobertura Efectiva en Salud - PACES	0/830275/029	PROY PNUD 13/005 PGGS - CART DE PROY BIRF 8062-ID-86511	1	CITIBANK	Casa Central	11 - 22	-0,00		0,00	0,00	-0,00		0,00	Cuenta cerrada en diciembre de 2019.
310	BIRF 8062-AR - Proyecto de Desarrollo de Seguros Públicos Provinciales de Salud (SUMAR). BIRF 8516-AR - Financiamiento adicional para el proyecto SUMAR. BIRF 8853-AR - Programa de Ampliación de la Cobertura Efectiva en Salud - PACES	547410/7	M.Salud - 8000/310 - BIRF 8516 AR	1	BNA	Plaza de Mayo	11 - 13 - 22	110.395.106,17		361.427.913,23	449.335.720,43	22.487.298,97		22.461.065,88	
310	BIRF 8062-AR - Proyecto de Desarrollo de Seguros Públicos Provinciales de Salud (SUMAR). BIRF 8516-AR - Financiamiento adicional para el proyecto SUMAR. BIRF 8853-AR - Programa de Ampliación de la Cobertura Efectiva en Salud - PACES	63310/18	M.Salud - 8000/310 - BIRF 8516 AR-U\$	3	BNA	Plaza de Mayo	22	98.693.812,71	1.653.439,65	760.577,52	99.454.390,23	0,00	0,00	0,00	Cuenta cerrada en febrero de 2020.
310	BIRF 8062-AR - Proyecto de Desarrollo de Seguros Públicos Provinciales de Salud (SUMAR). BIRF 8516-AR - Financiamiento adicional para el proyecto SUMAR. BIRF 8853-AR - Programa de Ampliación de la Cobertura Efectiva en Salud - PACES	556249/2	MSYDS - 8500/310 - SUMAR - BIRF 8853 AR \$	1	BNA	Plaza de Mayo	11 - 13 - 22	33.797.206,18		20.360.808.326,09	19.382.707.185,53	1.011.898.346,74		1.012.071.862,18	Modifican los datos de la columna FF incorporando la 13.
310	BIRF 8062-AR - Proyecto de Desarrollo de Seguros Públicos Provinciales de Salud (SUMAR). BIRF 8516-AR - Financiamiento adicional para el proyecto SUMAR. BIRF 8853-AR - Programa de Ampliación de la Cobertura Efectiva en Salud - PACES	671456/3	MSYDS - 8500/310 - SUMAR - BIRF 8853 AR U	3	BNA	Plaza de Mayo	22	1.028.285.021,20	17.227.090,32	16.237.369.848,49	14.817.495.621,02	2.448.159.248,67	29.162.111,36	29.162.098,36	
310	BIRF 7993-AR - Proyecto de Funciones Esenciales y Programas Priorizados de la Salud Pública FESP II	538149-5	M. Salud - 8000/310 - SEGSALMAIN - BIRF 7993	1	BNA	Plaza de Mayo	11 - 14	25.437.333,04		145.694.823,78	130.417.609,77	40.714.547,05		40.688.450,08	Modifican los datos de la columna FF y ya no informan la 13.
310	BIRF 8508-AR - Proyecto de Protección de la población vulnerable contra las enfermedades crónicas no transmisibles.	54624/91	M. Salud - 8000/310 - PROTEGER - BIRF 8508 AR \$	1	BNA	Plaza de Mayo	11 - 22	151.995.600,60		1.949.904.173,55	1.947.986.198,55	153.913.575,60		154.047.505,88	Modifican los datos de la columna FF y ya no informan la 15.
310	BIRF 8508-AR - Proyecto de Protección de la población vulnerable contra las enfermedades crónicas no transmisibles.	546013/9	M. Salud - 8000/310 - PROTEGER - BIRF 8508 AR U\$S	3	BNA	Plaza de Mayo	22	182.685.793,38	3.060.576,20	3.268.641.763,29	1.478.664.399,68	1.972.663.156,99	23.498.072,15	23.498.061,88	El saldo final contable al 31/12/19 ascendía a U\$S 3.060.576,20 y \$ 182.685.793,68; pero en esta presentación la UEPEx informa un saldo inicial de U\$S 3.060.576,20 y \$ 182.685.793,38. Asimismo sus referentes aclaran que se cometió un error involuntario durante el ejercicio 2019 en la valuación de esta cuenta, quedando informados de manera incorrecta los saldos finales al 31/12/2019. En este sentido, para el ejercicio 2020 se subsanó el error y se colocó el saldo inicial correcto.

SAF	PRÉSTAMO	CTA.	DENOMINACIÓN	TIPO	BANCO	SUCURSAL	F.F.	MOVIMIENTOS SEGÚN REGISTROS CONTABLES						SALDO FINAL \$/EXTRACTO	COMENTARIOS 31-12-20
								SALDO INICIAL		DEBE	HABER	SALDO FINAL			
								\$	M/E			\$	M/E		
310	BIRF 9083-AR - Proyecto de Emergencia para la prevención y manejo de la enfermedad por COVID-19 en la República Argentina.	557552/9	MSAL-8000/310-BIRF 9083-COVID 19 \$	1	BNA	Plaza de Mayo	11 - 15 - 22	0,00		6.247.174.719,13	5.704.038.017,67	543.136.701,46		642.378.202,54	
310	BIRF 9083-AR - Proyecto de Emergencia para la prevención y manejo de la enfermedad por COVID-19 en la República Argentina.	684562/7	MSAL-8000/310-BIRF 9083-COVID 19 U\$S	3	BNA	Plaza de Mayo	22	0,00	0,00	3.263.420.005,88	3.263.420.005,04	0,84	0,01	0,01	
310	Premio Bloomber "Donación de la Fundación Vital Strategies"	40000268634	BNA - 85-3315/48 ARP	1	BNA	Central	21	2.134.850,14		0,00	0,00	2.134.850,14		2.134.850,14	Se omitió enviar el extracto BNA y el extracto CUT al 31/12/20 remitido, revela que la numeración de esta cuenta es 11/85/3315/48. Cabe recordar que para el cierre del ejercicio 2019, tampoco se remitió el extracto BNA, de modo que no fue posible corroborar datos como Nro de cuenta, Denominación, Banco y Sucursal.
310	BCIE 2215 - Programa de Apoyo a la Estrategia de ampliación de cobertura y acceso a la salud.	558512/4	M.SALUD-8000/310 - BCIE 2215	1	BNA	Plaza de Mayo	11 - 22	0,00		0,00	0,00	0,00		0,00	
310	BCIE 2215 - Programa de Apoyo a la Estrategia de ampliación de cobertura y acceso a la salud.	692351/0	M.SALUD-8000/310 - BCIE 2215-U	3	BNA	Plaza de Mayo	11 - 22	0,00	0,00	0,00	0,00	0,00	0,00	0,00	
311	BIRF N° 8633-AR "Proyecto de Protección de Niños y Jóvenes"	55022/44	MDSOC-8500/311-BIRF 8633AR	1	BNA	Plaza de Mayo	22	5.263.824,30		35.791.935,47	36.171.701,65	4.884.058,12		4.884.361,79	La conciliacion enviada revela movimientos pendientes de registración contable, los cuales datan de marzo, mayo y junio del 2019. Se desconoce a que obedece esta situación y porque no los pudieron registrar antes del cierre del ejercicio.
311	Préstamo BID N° 2607/OC-AR - Programa de Fortalecimiento de las Políticas de niñez, adolescencia y familia.	541336/2	MDSOC-8500/311-BID 2607/OC-AR	1	BNA	Plaza de Mayo	22	-0,00		0,00	0,00	-0,00		0,00	Modifican el dato de la columna FF, ya que reemplazan la 11 por la 22. Por error completan la columna SUCURSAL con el código "599" . Cuenta cerrada en diciembre de 2019.
311	Préstamo BID N° 2607/OC-AR - Programa de Fortalecimiento de las Políticas de niñez, adolescencia y familia.	42900566/06	MDSOC-8500/311-PAGV-IDH-RESISTENCIA	1	BNA	Resistencia	11	0,00		0,00	0,00	0,00		0,00	Cuenta cerrada en abril de 2017.
311	Préstamo BID N° 4229/OC-AR "Programa de Apoyo al Plan Nacional de primera infancia y a la Política de Universalización de la educación nacional"	55373/13	MDSOC-8500/311-BID 4229/OC-AR	1	BNA	Plaza de Mayo	11 - 22	2.230.752,69		544.385.854,22	467.413.513,64	79.203.093,27		79.198.736,66	
311	Préstamo BID N° 4229/OC-AR "Programa de Apoyo al Plan Nacional de primera infancia y a la Política de Universalización de la educación nacional"	65741/07	MDSOC-8500/311-BID 4229/OC-AR U\$S	2	BNA	Plaza de Mayo	22	26.906.341,92	450.768,00	15.291.579,18	6.916.930,00	740.893.772,26	8.825.417,18	8.825.404,18	
311	BID N°4648 / OC-AR "Programa de Apoyo a la Equidad y Efectividad del Sistema de Protección Social"	555903/6	MDSOC-8500/311-BID 4648/OC-AR	1	BNA	Plaza de Mayo	22	458,24		37.184.711,74	20.079.782,51	17.105.387,47		17.105.264,05	
311	BID N°4648 / OC-AR "Programa de Apoyo a la Equidad y Efectividad del Sistema de Protección Social"	669208/7	MDSOC-8500/311-BID 4648/OC-AR U\$S	2	BNA	Plaza de Mayo	22	5.178.943,16	86.764,00	550.000,00	464.156,00	14.490.441,60	172.608,00	172.595,00	
317	Gestión Integral de Residuos Sólidos Urbanos - (BID N°3249/OC-AR )	54459/19	SAyDS-2500/317-RESID.SOL.URB-BID 3249/OC-AR\$	1	BNA	Plaza de Mayo	11 - 22	16.377.216,97		935.354.593,94	805.957.144,05	145.774.666,86		145.747.594,10	Conforme la conciliación enviada, existen gastos bancarios pendientes de contabilizar desde enero de 2020 pero se desconoce a que obedece esta situación y porque no los pudieron registrar antes del cierre del ejercicio.

SAF	PRÉSTAMO	CTA.	DENOMINACIÓN	TIPO	BANCO	SUCURSAL	F.F.	MOVIMIENTOS SEGUN REGISTROS CONTABLES						SALDO FINAL \$/EXTRACTO	COMENTARIOS 31-12-20
										DEBE	HABER				
								SALDO INICIAL				SALDO FINAL			
								\$	M/E			\$	M/E		
317	Gestión Integral de Residuos Sólidos Urbanos - (BID N°3249/OC-AR )	531380/8	SAyDS-2500/317-RESID.SOL.URB-BID 3249/OC-AR-U\$	2	BNA	Plaza de Mayo	22	132.948.429,37	2.227.314,95	30.506.057,62	10.676.057,62	1.851.711.590,05	22.057.314,95	22.057.191,71	Conforme la conciliación enviada, existen gastos bancarios pendientes de contabilizar desde enero de 2020 pero se desconoce a que obedece esta situación y porque no los pudieron registrar antes del cierre del ejercicio.
317	Manejo Sostenible de las Tierras en las Regiones de Cuyo y NOA (PNUD ARG/14/G55)	0/833880/012	PNUD ARG 14/G55 Manejo Sustentable de Tierras en las Zonas Secas del Noroeste Argentino.	1	CITIBANK	Bartolome Mitre 530	21	6.886.501,62		54.705.893,91	58.630.890,58	2.961.504,95		2.393.903,41	
317	Resiliencia Sudoeste de la Provincia de Buenos Aires (BIRF TF 015041-AR)	5174193	SAYDS-2500/317-RESIL..BA-BIRF TF015041	3	BNA	Plaza de Mayo	21	413.322,21	6.924,48	74,99	6.999,47	0,00	0,00	0,00	Cuenta cerrada en junio de 2020.
317	Incorporación al Uso Sostenible de la Biodiversidad en las Prácticas de Pequeños Productores (PNUD ARG 15/G53)	0/831349/018	PROY ARG 15-G53 INCORPORACION DEL USO SOSTENIBLE DE LA BIODIVERSIDAD EN LAS PRACTICAS DE PEQUEÑOS PRODUCTORES	1	CITIBANK	Casa Central	21	1.249.356,48		36.600.000,00	31.713.826,40	6.135.530,08		6.352.671,30	
317	Acciones Ambientales Múltiples para la Promoción de los Objetivos de Desarrollo Sustentable en Argentina (CAF 770/17)	5562080	SGAYDS - 2003/317-CONV.CAF-PAAM/ODS	1	BNA	Plaza de Mayo	21	2.756.682,00		855.000,00	2.812.500,00	799.182,00		796.538,63	Conforme la conciliación enviada, existen gastos bancarios pendientes de contabilizar desde septiembre de 2020 pero se desconoce a que obedece esta situación y porque no los pudieron registrar antes del cierre del ejercicio. Para el cierre 2019, por un error de interpretación se considero que esta cuenta era en U\$S.
317	Acciones Ambientales Múltiples para la Promoción de los Objetivos de Desarrollo Sustentable en Argentina (CAF 770/17)	6712956	SGAYDS - 2003/317-CONV.CAF-PAAM/ODS U	2	BNA	Plaza de Mayo	21	742.901,74	12.446,00	0,00	12.000,00	37.441,70	446,00	70,00	Conforme la conciliación enviada, existen gastos bancarios pendientes de contabilizar desde marzo de 2020 pero se desconoce a que obedece esta situación y porque no los pudieron registrar antes del cierre del ejercicio.
317	Bosques Nativos y Comunidad- BIRF N°8493 AR	0/831564/016	PROY.ARG. 15 004	1	CITIBANK	Casa Central	22	2.759.449,14		190.500.000,00	192.824.879,51	434.569,63		438.433,64	
317	Fondo Cooperativo para el Carbono de los Bosques (BIRF TF019086)	5516390	M.AMB. Y DS-8100/317-BIRF TF 019086	1	BNA	Plaza de Mayo	21	14.823.636,03		34.208.744,38	47.453.613,68	1.578.766,73		1.643.681,73	
317	Fondo Cooperativo para el Carbono de los Bosques (BIRF TF019086)	6462028	M.AMB. Y DS-8100/317-BIRF TF 019086 U	3	BNA	Plaza de Mayo	21	15.733.972,42	263.594,78	527.917,72	513.479,95	23.340.832,57	278.032,55	278.032,55	
317	Proyecto Eficiencia Energética y Energías Renovables en la Vivienda Social Argentina (GEF ARG 1002 BID AR 15083)	5525285	M.AMB. Y DS-8100/317-BID-AR-15083	1	BNA	Plaza de Mayo	21	597.970,02		4.899.337,00	5.258.698,77	238.608,25		238.296,07	
317	Fortalecimiento de las Capacidades Nacionales para el Manejo de Químicos y Desechos (PNUD ARG 17/010)	0/834729/016	PROY PNUD ARG 17/010 PROGRAMA ESPECIAL PARA EL FORTALECIMIENTO DE LAS CAPACIDADES NACIONALES PARA EL MANEJO DE QUÍMICOS Y DESECHOS	1	CITIBANK	Casa Central	21	408.649,71		0,00	408.649,71	0,00		0,00	Cuenta cerrada en octubre de 2020. Los responsables de este proyecto, del SAF y de la UAI omiten explicar porque esta UEPEX estuvo activa en el ejercicio 2019 y sin embargo no fue informada en la Cuenta de Inversión, así como tampoco se registró su ejecución presupuestaris al SIDIF, ni se declararon los movmientos de esta cuenta bancaria.
317	Adaptación al Cambio Climático en Ciudades y Ecosistemas Vulnerables Costeros del Río Uruguay (Proyecto Regional Argentina- Uruguay) (AF/AU/RIOU/G1)	5586648	MAYDS-8100/317-CAF-AF/AU/RIOU/G1 U	1	BNA	Plaza de Mayo	21	0,00		993.000,00	315.263,61	677.736,39		696.724,54	

SAF	PRÉSTAMO	CTA.	DENOMINACIÓN	TIPO	BANCO	SUCURSAL	F.F.	MOVIMIENTOS SEGÚN REGISTROS CONTABLES						SALDO FINAL \$/EXTRACTO	COMENTARIOS 31-12-20
								SALDO INICIAL		DEBE	HABER	SALDO FINAL			
								\$	M/E			\$	M/E		
317	Adaptación al Cambio Climático en Ciudades y Ecosistemas Vulnerables Costeros del Río Uruguay (Proyecto Regional Argentina- Uruguay) (AF/AU/RIOU/G1)	6929631	MAYDS-8100/317-CAF-AF/AU/RIOU/G1 U	3	BNA	Plaza de Mayo	21	0,00	0,00	160.976,13	12.000,00	12.506.546,11	148.976,13	148.950,13	
321	FONPLATA ARG 33/17	55178/14	MH-5000/321 - INDEC - ENGHO-	1	BNA	Plaza de Mayo	22	583.448,54		0,00	583.448,54	0,00		0,00	Cuenta cerrada en julio de 2020.
321	FONPLATA ARG 33/17	648700/1	MH-5000/321 - INDEC - ENGHO-	2	BNA	Plaza de Mayo	22	8.455.445,45	141.655,98	2.001,00	143.656,98	0,00	0,00	0,00	Cuenta cerrada en julio de 2020.
321	BID 4243 OC/ AR	55157/93	MH-5000/321-INDEC - REC.BID	1	BNA	Plaza de Mayo	22	16.044.049,54		282.089.081,12	203.940.073,61	94.193.057,05		94.193.057,05	
321	BID 4243 OC/ AR	648704/9	MH-5000/321-INDEC-BID-4243-O	2	BNA	Plaza de Mayo	22	55.179.823,60	924.440,00	4.000.000,00	3.784.156,00	95.726.841,80	1.140.284,00	1.140.284,00	
322	Programa Gestión Integral de Residuos Sólidos Urbanos Préstamo BID N° 3249/OC-AR	5446310	M.TUR-5300/322- Cta.Operativa-BID 3249/O	1	BNA	Plaza de Mayo	13 - 22	6.824.720,66		6.815.395,75	13.640.116,41	-0,00		0,00	
322	Programa Gestión Integral de Residuos Sólidos Urbanos Préstamo BID N° 3249/OC-AR	5320220	M.TUR-5300/322 - Cta.Esp.Desemb-BID 3249/OC-AR-U	2	BNA	Plaza de Mayo	13 - 22	708.168,73	11.864,11	72,19	11.936,30	0,00	0,00	0,00	Cuenta cerrada en septiembre de 2020.
322	Programa de Desarrollo de Corredores Turísticos BID N° 2606/OC-AR	2617/74	Cta. Recaudadora SAF 322 FF 13	1	BNA	Plaza de Mayo	13			24.807.392,62	24.807.392,62				La UEPEX señala que esta cuenta corresponde a la recaudadora del SAF 322 de fuente 13, desde la cual se liberan los pagos a cargo del Proyecto BID 2606, pero no pertenece a una cuenta que administra la Unidad Ejecutora, y por ello no se adjunta extracto ni conciliación bancaria. Siguiendo este razonamiento, no se exponen los movimientos totales de la cuenta, sino solo aquellos vinculados con su operatoria, en consecuencia tampoco se consignan los saldos.
322	Programa de Desarrollo de Corredores Turísticos BID N° 2606/OC-AR	54091/03	M.TUR-5300/322 BID 2606 CTA. OPERAT.	1	BNA	Plaza de Mayo	13 - 22	81.634.854,60		3.985.749.580,66	2.623.714.296,21	1.443.670.139,05		1.447.219.550,85	
322	Programa de Desarrollo de Corredores Turísticos BID N° 2606/OC-AR	482276/5	M.TUR-5300/322 BID 2606 DESEMB.US	2	BNA	Plaza de Mayo	13 - 22	223.897.201,34	3.751.000,19	27.500.092,43	31.250.133,51	80.517,28	959,11	963,10	
325	Programa de Modernización Gestión Provincial y Municipal - PMG (BIRF 7352)	0000376212	M. INT-3001/325-PMG-CTA.PAG	1	BNA	Plaza de Mayo	13	649,45		402.114.688,02	402.115.337,47	0,00		0,00	Cuenta cerrada en noviembre de 2020.
325	Fortalecimiento Institucional de Municipios (BID-1855/OC-AR)	0000382386	M. INT-3001/325-MGM-BID 1855	1	BNA	Plaza de Mayo	13	9.928,00		307.151.669,32	307.153.685,38	7.911,94		7.911,94	
325	Fortalecimiento de la Gestión Provincial (BID N° 3835/OC-AR)	0005501647	M. INT. OP Y V-3001/325-PFGP B	1	BNA	Plaza de Mayo	11 - 22	137.741.405,70		1.835.331.158,79	1.742.342.278,18	230.730.286,31		231.331.610,69	
325	Fortalecimiento de la Gestión Provincial (BID N° 3835/OC-AR)	0006408174	M. INT. OP Y V-3001/325-PFGP B	2	BNA	Plaza de Mayo	22	5.028,29	84,24	15.323.818,00	14.488.623,24	70.121.672,05	835.279,00	835.279,00	
325	Desarrollo del Parque Fotovoltaico Cauchari (Bilateral Eximbank China)	000552368	M.INT.OP Y V-3001/325.PQUE.C	1	BNA	Plaza de Mayo	11 - 13	43.480,15		258.146.067,64	258.147.991,54	41.556,25		41.556,25	
325	Programa de Desarrollo y Mejoramiento de los Complejos de Frontera (FONPLATA N° 35)	0005545508	M. INT. OP Y V-3001/325-FONPL	1	BNA	Plaza de Mayo	11 - 22	634.826,65		6.357.120,59	5.648.236,57	1.343.710,67		1.343.710,67	Modifican los datos de la columna FF incorporando la 11.
325	Programa de Desarrollo y Mejoramiento de los Complejos de Frontera (FONPLATA N° 35)	0006614931	M. INT. OPYV-3001/325-FONPLA	3	BNA	Plaza de Mayo	22	23.623.750,06	395.774,00	1.724.044,00	47.856,00	173.941.209,90	2.071.962,00	2.071.962,00	
325	Modernización Integral del Archivo General de la Nación (CAF 7769)	0005441262	M.INT.Y T-3000/325 - PROG. MO	1	BNA	Plaza de Mayo	11 - 15	51.326.041,42		0,00	152.254,30	51.173.787,12		51.173.787,12	
325	Apoyo a la Asistencia Provincial en la Emergencia (CAF N°11235)	0005579050	M.INT.-3000/325-CAF- PROG.AS.	1	BNA	Plaza de Mayo	22	0,00		1.540.719.336,48	1.419.644.868,51	121.074.467,97		121.074.467,97	



SAF	PRÉSTAMO	CTA.	DENOMINACIÓN	TIPO	BANCO	SUCURSAL	F.F.	MOVIMIENTOS SEGÚN REGISTROS CONTABLES						SALDO FINAL \$/EXTRACTO	COMENTARIOS 31-12-20
								SALDO INICIAL		DEBE	HABER	SALDO FINAL			
								\$	M/E			\$	M/E		
325	Apoyo a la Asistencia Provincial en la Emergencia (CAF N°11235)	0006881629	M.INT.-3000/325-CAF-PROG.AS.	2	BNA	Plaza de Mayo	22	0,00	0,00	19.653.610,54	18.529.565,00	94.363.623,08	1.124.045,54	1.124.045,54	
325	Fortalecimiento de la Gestión Provincial II (Préstamo Bilateral AFD) y Fortalecimiento de la Gestión Provincial II (BID N°4753/OC-AR)	5570378	M.INT.OP Y V-3001/325-BID 4753	1	BNA	Plaza de Mayo	22	0,00		0,00	0,00	0,00		0,00	
325	Fortalecimiento de la Gestión Provincial II (Préstamo Bilateral AFD) y Fortalecimiento de la Gestión Provincial II (BID N°4753/OC-AR)	6795069	M.INT.OP Y V-3001/325-BID 4753	2	BNA	Plaza de Mayo	22	0,00	0,00	0,00	0,00	0,00	0,00	0,00	
325	Fortalecimiento de la Gestión Provincial II (Préstamo Bilateral AFD) y Fortalecimiento de la Gestión Provincial II (BID N°4753/OC-AR)	6795076	M.INT.OP Y V-3001/325-PFGP II	2	BNA	Plaza de Mayo	22	0,00	0,00	0,00	0,00	0,00	0,00	0,00	
325	Apoyo a la Asistencia Local en la Emergencia (FONPLATA ARG-46/2020)	0005579256	M.INT.-3000/325-FNP46-PROG.A	1	BNA	Plaza de Mayo	11 - 22	0,00		302.931.814,84	270.701.397,37	32.230.417,47		32.230.417,47	Modifican los datos de la columna FF incorporando la 11.
325	Apoyo a la Asistencia Local en la Emergencia (FONPLATA ARG-46/2020)	0006881728	M.INT.-3000/325-FNP46-PROG.A	2	BNA	Plaza de Mayo	22	0,00	0,00	5.200.000,00	1.485.078,00	311.867.701,90	3.714.922,00	3.714.922,00	
327	BID-2982 - Proyecto de Mejora Integral del Ferrocarril General Roca: Ramal Plaza Constitución - La Plata	632212/6	MINTRANSP-5701/327-BID 2982OC/AR-U\$	2	BNA	Plaza de Mayo	22	459.248.805,64	7.693.898,57	747.755.549,86	817.407.572,75	389.596.782,75	4.640.819,33	4.640.819,33	
327	BID-2982 - Proyecto de Mejora Integral del Ferrocarril General Roca: Ramal Plaza Constitución - La Plata	54719/04	MINTRANSP-5701/327-BID 2982OC/AR-\$	1	BNA	Plaza de Mayo	15 - 22	195.226.164,51		918.800.934,64	1.014.102.661,93	99.924.437,22		189.976.171,69	
327	Préstamo BIRF N° 7794-AR - Préstamo BIRF N° 8700-AR - Proyecto de Transporte Urbano para Áreas Metropolitanas	551103/6	MINTRANSP-5700/327 PTUMA-BIRF8700-AR \$	1	BNA	Plaza de Mayo	11 - 15	49.001.416,52		167.500.636,98	209.553.545,09	6.948.508,41		46.493.796,45	Modifican los datos de la columna FF y ya no incluyen la 22.
327	PROYECTO PETAN- PRÉSTAMO BID 3867/OC-AR	662682/2	MINTRANSP-5700/327-PR PETAN BID 3867/OC-AR-U\$	2	BNA	Plaza de Mayo	22	0,00	0,00	0,00	0,00	0,00	0,00	0,00	Cuenta cerrada en febrero de 2020.
327	PROYECTO PETAN- PRÉSTAMO BID 3867/OC-AR	55474/23	MINTRANSP-5700/327-PR PETAN BID 3867/OC-AR-\$	1	BNA	Plaza de Mayo	22	0,00		0,00	0,00	0,00		0,00	Modifican los datos de la columna FF y ya no incluyen la 15. Cuenta cerrada en febrero de 2020.
327	Renovación Integral del Ramal M FFCC Belgrano Sur - Tramo Tapiales - Marinos del Crucero General Belgrano - CAF 11175	681191/2	MINTRANSP-5700/327-PROYECTO CAF-RENOV. TMO. TAPIALES U/AR-U\$	2	BNA	Plaza de Mayo	22	0,00	0,00	0,00	0,00	0,00	0,00	0,00	
327	Renovación Integral del Ramal M FFCC Belgrano Sur - Tramo Tapiales - Marinos del Crucero General Belgrano - CAF 11175	55720/87	MINTRANSP-5700/PROYECTO CAF-RENOV. TMO. TAPIALES U/AR-\$	1	BNA	Plaza de Mayo	15 - 22	0,00		0,00	0,00	0,00		0,00	
327	Préstamo BID 4265/OC-AR - Proyecto Puesta en Valor del Ferrocarril General San Martín: Ramal Retiro - Pilar	659536/2	MINSTRANSP-5700/327-BID 4265/OC-AR-U\$	2	BNA	Plaza de Mayo	22	0,00	0,00	0,00	0,00	0,00	0,00	0,00	
327	Préstamo BID 4265/OC-AR - Proyecto Puesta en Valor del Ferrocarril General San Martín: Ramal Retiro - Pilar	55425/81	MINTRANSP-5700/327-BID 4265/OC-AR-\$	1	BNA	Plaza de Mayo	15 - 22	476.895,09		0,00	931,70	475.963,39		475.963,39	
327	CAF 10703 - Programa de Desarrollo Vía Regional IV	6772808	MINTRANSP-5700/327-CAF 10703/-U\$S	2	BNA	Plaza de Mayo	22	0,00	0,00	0,00	0,00	0,00	0,00	0,00	Cuenta cerrada en febrero de 2020.
327	CAF 10703 - Programa de Desarrollo Vía Regional IV	5567849	MINTRANSP-5700/327-CAF 10703/-S	1	BNA	Plaza de Mayo	11 - 15 - 22	0,00		0,00	0,00	0,00		0,00	Cuenta cerrada en febrero de 2020.

SAF	PRÉSTAMO	CTA.	DENOMINACIÓN	TIPO	BANCO	SUCURSAL	F.F.	MOVIMIENTOS SEGUN REGISTROS CONTABLES						SALDO FINAL \$/EXTRACTO	COMENTARIOS 31-12-20
								SALDO INICIAL		DEBE	HABER	SALDO FINAL			
								\$	M/E			\$	M/E		
327	Proyecto de Mejoramiento de la Conectividad Ferroviaria a Constitución - Ferrocarril Belgrano Sur - Préstamos: CAF N° 10180 y FONPLATA ARG 23/2015	631906/5	MINTRANSP-5701/327-FONPLATA ARG-23/2015- U\$	2	BNA	Plaza de Mayo	22	0,00	0,00	0,00	0,00	0,00	0,00	0,00	
327	Proyecto de Mejoramiento de la Conectividad Ferroviaria a Constitución - Ferrocarril Belgrano Sur - Préstamos: CAF N° 10180 y FONPLATA ARG 23/2015	54717/98	MINTRANSP-5701/327-FONPLATA ARG-23/2015	1	BNA	Plaza de Mayo	11 - 15 - 22	39.451.129,83		0,00	7.855.544,08	31.595.585,75		31.595.585,75	
327	Proyecto de Mejoramiento de la Conectividad Ferroviaria a Constitución - Ferrocarril Belgrano Sur - Préstamos: CAF N° 10180 y FONPLATA ARG 23/2015	655795/1	MINTRANSP-5700/327-MEJ.CON.FBS-CAF 10180 U\$	2	BNA	Plaza de Mayo	22	0,00	0,00	41.832.365,35	2.841.955,75	38.990.409,60	464.448,00	464.448,00	
327	Proyecto de Mejoramiento de la Conectividad Ferroviaria a Constitución - Ferrocarril Belgrano Sur - Préstamos: CAF N° 10180 y FONPLATA ARG 23/2015	553539/5	MINTRANSP-5700/327-PY.MEJ.CON.FBS-CAF 10180 \$	1	BNA	Plaza de Mayo	15 - 22	894.509,79		2.837.500,00	2.799.715,71	932.294,08		948.205,40	
327	Renovación de vías y corredor Ferrocarril Belgrano Cargas y Rehabilitación Ferrocarril Belgrano Cargas (CDB/SN)	54635/03	MINTRANSP-5701/327-CUT PAGADORA	5	BNA	Plaza de Mayo	15			86.812,30	86.812,30				La UEPEX explica que esta cuenta es la pagadora del fondo rotatorio del SAF 327, por lo cual no se exponen todos los movimientos sino únicamente aquellos correspondientes al proyecto. Por este motivo tampoco se informan saldos de inicio ni de cierre y no se presentan extractos ni conciliaciones. A su vez se aclara que la información expuesta corresponde a las comisiones que cobra el BNA por las operaciones realizadas entre el Banco Argentino y el Banco Chino, por transferencias de información en relación a los desembolsos y garantías negociadas en los contratos por ambas partes.
327	Préstamo CAF N° 7351 - Proyecto de Recuperación y Mejoramiento Belgrano Cargas	652412/6	MINTRANSP-5700/327-REC.Y MEJ.FGBELG.-CFA 7351 - U	2	BNA	Plaza de Mayo	22	232.176.492,64	3.889.705,02	1.507.264,65	233.683.757,29	0,00	0,00	0,00	Cuenta cerrada en enero de 2020.
327	Préstamo CAF N° 7351 - Proyecto de Recuperación y Mejoramiento Belgrano Cargas	55307/62	MINTRANSP-5700/327-REC.Y MEJ.FGBELG.-CFA 7351 - \$	1	BNA	Plaza de Mayo	15 - 22	198.731,96		0,00	198.731,96	0,00		0,00	Cuenta cerrada en enero de 2020.
327	Atributo Social - Préstamo BID 4648/OC-AR	6704609	MINTRANSP-5700/327-BID 4648/OC-AR-US	2	BNA	Plaza de Mayo	22	0,00	0,00	0,00	0,00	0,00	0,00	0,00	
327	Atributo Social - Préstamo BID 4648/OC-AR	5560783	MINTRANSP-5700/327-PRESTAMO BID 4648/OC-AR-\$	1	BNA	Plaza de Mayo	11 - 15 - 22	0,00		0,00	0,00	0,00		0,00	
328	BID 1764 - Línea Alta Tensión NEA - NOA	53578/40	MPFYS 5600/354-SE-BID 1764 OC/ARI \$	1	BNA	Plaza de Mayo	15	21.133.328,70		0,00	17.094.967,06	4.038.361,64		4.038.361,64	
328	CAF 6566 - ABASTECIMIENTO ELECTRICO EN LAS DISTINTAS REGIONES DEL PAIS (PLAN FEDERAL II)	427592/7	Fdo. Fid. P/ Trans. Elec. Fed.	3	BNA	Plaza de Mayo	13 - 22	3.387.174,04		886.806.512,35	873.620.668,72	16.573.017,67		16.573.017,67	Modifican los datos de la columna FF y ya no informan la 11 y la 15.
328	CAF 6566 - ABASTECIMIENTO ELECTRICO EN LAS DISTINTAS REGIONES DEL PAIS (PLAN FEDERAL II)	427594/1	Fdo. Fid. P/ Trans. Elec. Fed.	3	BNA	Plaza de Mayo	22	13,13	0,22	0,00	0,00	18,47	0,22	0,22	

SAF	PRÉSTAMO	CTA.	DENOMINACIÓN	TIPO	BANCO	SUCURSAL	F.F.	MOVIMIENTOS SEGÚN REGISTROS CONTABLES						SALDO FINAL \$/EXTRACTO	COMENTARIOS 31-12-20
								SALDO INICIAL		DEBE	HABER	SALDO FINAL			
								\$	M/E			\$	M/E		
328	Proyecto de Energías Renovables en Mercados Rurales (BIRF N° 8484)	0005469351	MIN.ENYMIN-5801/328-BIRF 8484-AR-US	1	BNA	Plaza de Mayo	22	7.693.781,46		635.056.454,03	632.685.149,85	10.065.085,64		117.867.940,30	El saldo final informado para el cierre del ejercicio 2019 ascendía a \$ 9.619.553,88, situación que es modificada para esta presentación. La UIEPEX explica que la diferencia de \$ 1.925.772,40 corresponde al “Saldo a favor en Cuenta María”, un crédito aduanero que debe imputarse como Otros Saldos Iniciales no bancarios. Por error, para el cierre anterior se lo consideró en la conciliación bancaria bajo el concepto de “Pago VEP AFIP”, siendo que dicho VEP no se generó contra una deuda cierta. Por ello, para este cierre se optó por exponer correctamente los saldos iniciales y se adjuntó imagen del Reporte de movimientos aduaneros extraído de la página de AFIP durante el año 2020, que identifica un saldo inicial de \$ 1.925.772,40.
328	Proyecto de Energías Renovables en Mercados Rurales (BIRF N° 8484)	0005518425	MIN.ENYMIN-5801/328-BIRF 8484-AR-US	2	BNA	Plaza de Mayo	22	994.797.469,39	16.666.065,83	10,27	6.590.143,78	845.874.518,26	10.075.932,32	10.075.932,32	
328	BID 2514 - EJ. DE OBRAS DE TRANSMISION ELÉCTRICA - PLAN FEDERAL II	427596/5	Fondo Fid- P./Trans. Elec. Fed.	3	BNA	Plaza de Mayo	22	214.565,81		258.297.813,33	258.498.127,36	14.251,78		14.251,78	
328	BID 2514 - EJ. DE OBRAS DE TRANSMISION ELÉCTRICA - PLAN FEDERAL II	427595/8	Fondo Fid- P./Trans. Elec. Fed.	3	BNA	Plaza de Mayo	22	160.587.406,35	2.690.356,95	312.000,00	3.002.356,95	0,00	0,00	0,00	Cuenta cerrada en septiembre de 2020.
328	CAF 8517 - Línea de Alta Tensión Rincón Santa María - Resistencia.	518108/9	Fdo Fid. P/Trans. Elec. Fed.	3	BNA	Plaza de Mayo	22	971.910,37		577.556.200,20	572.650.185,54	5.877.925,03		5.877.925,03	
328	CAF 8517 - Línea de Alta Tensión Rincón Santa María - Resistencia.	518109/6	Fdo Fid. P/Trans. Elec. Fed.	3	BNA	Plaza de Mayo	13 - 15	421.514,63		1.263.029.650,40	1.252.438.952,46	11.012.212,57		11.012.212,57	
328	CAF 8517 - Línea de Alta Tensión Rincón Santa María - Resistencia.	517299/9	Fdo Fid. P/Trans. Elec. Fed.	3	BNA	Plaza de Mayo	22	223.903,76	3.751,11	16.000.000,00	8.023.751,00	669.921.009,23	7.980.000,11	7.980.000,11	
328	Acciones de Apoyo al Incremento de Eficiencia del Complejo Hidroelectrico de Salto Grande (BID 4694/OC-RG)	6756105	SGE-5002/328-PMCHBSG-BID 4694-U	2	BNA	Plaza de Mayo	22	27.517,10	461,00	140.000,00	0,00	11.791.700,95	140.461,00	140.305,00	La valuación a moneda local del saldo final informado para el cierre del ejercicio 2019 ascendía a \$ 27.517,09, situación que es modificada para esta presentación, consignándose la suma de \$ 27.517,10 que resulta coherente con la restante información enviada por esta UIEPEX.
330	PRÉSTAMO BIRF No. 8452-AR SEGUNDO PROYECTO DE MEJORAMIENTO DE LA EDUCACIÓN RURAL (PROMER II)	54456/10	MEDUC-7000/330 - PROMER II - BIRF 8452-AR \$	1	BNA	Plaza de Mayo	22	56.664.928,25		1.852.900.998,14	1.680.162.517,48	229.403.408,91		229.403.408,91	
330	PRÉSTAMO BIRF No. 8452-AR SEGUNDO PROYECTO DE MEJORAMIENTO DE LA EDUCACIÓN RURAL (PROMER II)	530987/4	MEDUC-7000/330 - PROMER II - BIRF 8452-AR US\$	2	BNA	Plaza de Mayo	22	964.154.341,87	16.152.694,62	28.935.986,77	27.005.511,91	1.518.082.077,85	18.083.169,48	18.083.169,48	
330	PROGRAMA DE APOYO A LA POLÍTICA DE MEJORAMIENTO DE LA EQUIDAD EDUCATIVA (BID 3455/OC-AR)	000552446/2	MEDUC-7000/330 - PROMEDU IV - BID 3455 - US\$	2	BNA	Plaza de Mayo	22	239.338.006,92	4.009.683,48	15.000.000,00	9.000.123,24	840.302.582,15	10.009.560,24	10.009.560,24	
330	PROGRAMA DE APOYO A LA POLÍTICA DE MEJORAMIENTO DE LA EQUIDAD EDUCATIVA (BID 3455/OC-AR)	00054701/71	MEDUC-7000/330 - PROMEDU IV - BID 3455 - \$	1	BNA	Plaza de Mayo	22	105.439.847,36		702.859.143,57	513.846.427,58	294.452.563,35		294.452.563,35	

SAF	PRÉSTAMO	CTA.	DENOMINACIÓN	TIPO	BANCO	SUCURSAL	F.F.	MOVIMIENTOS SEGÚN REGISTROS CONTABLES						SALDO FINAL \$/EXTRACTO	COMENTARIOS 31-12-20
								SALDO INICIAL		DEBE	HABER	SALDO FINAL			
								\$	M/E			\$	M/E		
330	PROGRAMA DE APOYO A LA POLÍTICA DE MEJORAMIENTO DE LA EQUIDAD EDUCATIVA (BID 3455/OC-AR)	00003855/19	SECRETARIA DE HACIENDA O/ TESORERIA GENERAL	1	BNA	Plaza de Mayo	11			1.424.958,92	1.424.958,92				La UEPEX señala que los movimientos contables expuestos para esta cuenta, corresponden al pago del servicio de auditoría externa del proyecto, financiado con aportes de contrapartida nacional. A su vez, se indica que considerando que no es una cuenta propia del proyecto, no se exponen los saldos contables inicial y final. Tampoco se expone el saldo al cierre que surge del extracto bancario ni se adjunta copia certificada del mismo.
330	Intel Foundation Grant Agreement (12329251-33117551). S-AR200-16-GR-102 Proyecto Eco Alumnos de Liderazgo Medioambiental para Jóvenes(Donación Embajada USA). ICEH2017 Donación del Museo del Holocuasto de Washington USA. Programa de Participación de la UNESCO (PP651602001ARG /PP661602003ARG /PP7290116031-32-33ARG /PPP8290116031-32-33-34 /PPP8290116405 /9290117031PPE)	54196/25	MEDUCYD-7000/330- DONACIONES EXTERNAS	1	BNA	Plaza de Mayo	21	0,00		297.771,84	0,00	297.771,84		297.771,84	
330	BID 4648 - PROGRAMA DE APOYO A LA EQUIDAD Y EFECTIVIDAD DEL SISTEMA DE PROTECCION SOCIAL EN ARGENTINA / SUBCOMPONENTE 2.2.	6693479	MEDUC-7000/330 - BID 4648/OC-AR-3 U	2	BNA	Plaza de Mayo	22	31.452.750,15	526.935,00	0,00	145.156,00	32.050.347,05	381.779,00	381.779,00	
330	BID 4648 - PROGRAMA DE APOYO A LA EQUIDAD Y EFECTIVIDAD DEL SISTEMA DE PROTECCION SOCIAL EN ARGENTINA / SUBCOMPONENTE 2.2.	5559139	MEDUC-7000/330- BID 4648/OC-AR-3	1	BNA	Plaza de Mayo	11 - 22	118.101,17		10.005.000,00	3.343.197,58	6.779.903,59		6.779.903,59	
330	BID 3066 - PROGRAMA BEC.AR - BECAS DE CIENCIA Y TECNOLOGÍA	000647751/2	MEDUC-7000/330-PROG. BEC.AR-BID 3066-U\$S	2	BNA	Plaza de Mayo	22	12.148.050,90	203.519,03	742.198,63	853.467,00	7.744.442,91	92.250,66	92.250,66	
330	BID 3066 - PROGRAMA BEC.AR - BECAS DE CIENCIA Y TECNOLOGÍA	00055181/02	MEDUC-7000/330- PROG.BEC.AR-BID 3066-\$	1	BNA	Plaza de Mayo	11 - 22	24.744.525,70		76.075.857,43	56.483.523,14	44.336.859,99		44.336.859,99	
330	BID 3066 - PROGRAMA BEC.AR - BECAS DE CIENCIA Y TECNOLOGÍA	00003855/19	SECRETARIA DE HACIENDA /TESORERIA GENERAL	1	BNA	Plaza de Mayo	11			18.761.421,46	18.761.421,46				De forma adicional se señala que esta cuenta no pertenece a la UEPEX, pero se la utilizó para realizar pagos de fuente 11 inherentes al proyecto. Siguiendo este razonamiento, sólo se exponen esos pagos y no se informan saldos ni tampoco se adjunta el extracto ni la conciliación.
330	PROGRAMA DE APOYO AL PLAN NACIONAL DE PRIMERA INFANCIA Y A LA POLÍTICA DE UNIVERSALIZACIÓN DE LA EDUCACIÓN INICIAL (BID 4229/OC-AR-2)	00055357/07	MEDUC-7000/330 - PRINI I - BID 4229/OC-AR \$	1	BNA	Plaza de Mayo	22	0,00		80.500.000,00	2.182,24	80.497.817,76		80.497.817,76	
330	PROGRAMA DE APOYO AL PLAN NACIONAL DE PRIMERA INFANCIA Y A LA POLÍTICA DE UNIVERSALIZACIÓN DE LA EDUCACIÓN INICIAL (BID 4229/OC-AR-2)	000656351/6	MEDUC-7000/330 - PRINI I - BID 4229/OC-AR U\$S	2	BNA	Plaza de Mayo	22	0,00	0,00	10.800.000,00	1.000.039,00	822.706.725,95	9.799.961,00	9.799.961,00	

SAF	PRÉSTAMO	CTA.	DENOMINACIÓN	TIPO	BANCO	SUCURSAL	F.F.	MOVIMIENTOS SEGÚN REGISTROS CONTABLES						SALDO FINAL \$/EXTRACTO	COMENTARIOS 31-12-20
								SALDO INICIAL		DEBE	HABER	SALDO FINAL			
								\$	M/E			\$	M/E		
330	BIRF 8999-AR - "Programa para la Mejora de la Inclusión Educativa"	691279/0	MEDUC-7000/330-BIRF 8999-AR US	2	BNA	Plaza de Mayo	22	0,00	0,00	2.500.000,00	139,00	209.863.330,95	2.499.861,00	2.499.861,00	
330	BIRF 8999-AR - "Programa para la Mejora de la Inclusión Educativa"	55826/12	MEDUC-7000/330-BIRF 8999-AR	1	BNA	Plaza de Mayo	22	0,00		8.225,00	78,65	8.146,35		8.146,35	
336	BID 3497, BID 4025, BIRF 8634, CAF 8919, BCIE 2161, PNUMA 10466	54481/22	MCTEIP-7100/336-P.IN.TEC.IV	1	BNA	Plaza de Mayo	11 - 13 - 22	232.142.997,96		1.193.219.663,36	1.373.873.741,85	51.488.919,47		75.418.985,83	
336	BID 3497, BID 4025, BIRF 8634, CAF 8919, BCIE 2161, PNUMA 10466	533336/7	MCTEIP-7100/336-0,IN,TEC,IV-BID 1181 US	3	BNA	Plaza de Mayo	13 - 22	188.642.099,11	3.160.363,53	20.000.000,00	10.000.084,00	1.104.805.466,54	13.160.279,53	13.160.279,53	
336	BID 3497, BID 4025, BIRF 8634, CAF 8919, BCIE 2161, PNUMA 10466	3790/33	SCTEIP-7000/336-INNOV.PROD.Y S	1	BNA	Plaza de Mayo	11 - 13 - 22	5.190.095,01		213.483,80	3.573.786,29	1.829.792,52		1.829.792,52	
336	BID 3497, BID 4025, BIRF 8634, CAF 8919, BCIE 2161, PNUMA 10466	55149/90	MCTEIP-7100/336-PROG.IN.TEC.PIT V	1	BNA	Plaza de Mayo	13 - 22	98.023.404,80		1.144.415.145,52	1.208.632.822,43	33.805.727,89		35.877.892,08	
336	BID 3497, BID 4025, BIRF 8634, CAF 8919, BCIE 2161, PNUMA 10466	646205/9	MCTEIP-7100/336-PROG.IN.TEC.PIT V U	3	BNA	Plaza de Mayo	22	328.343.320,85	5.500.809,53	20.000.000,00	14.000.084,00	965.485.908,24	11.500.725,53	11.500.725,53	
336	BID 3497, BID 4025, BIRF 8634, CAF 8919, BCIE 2161, PNUMA 10466	539756/3	MCTEIP-7100/336-PROG.FORT.CAP.I D US	3	BNA	Plaza de Mayo	22	148.915.598,68	2.494.816,53	0,00	496.221,00	167.782.094,74	1.998.595,53	1.998.595,53	
336	BID 3497, BID 4025, BIRF 8634, CAF 8919, BCIE 2161, PNUMA 10466	54434/86	MCTEIP-7100/336-CAF-P.P.EMP	1	BNA	Plaza de Mayo	11 - 13 - 22	45.623.417,35		154.861.265,10	191.668.821,83	8.815.860,62		8.815.860,62	
336	BID 3497, BID 4025, BIRF 8634, CAF 8919, BCIE 2161, PNUMA 10466	527764/9	MCTEIP-7100/336-CAF-P.P.EMP.US	3	BNA	Plaza de Mayo	11 - 13 - 22	89.578.462,08	1.500.728,13	500.000,00	1.959.535,24	3.458.143,12	41.192,89	41.192,89	
336	BID 3497, BID 4025, BIRF 8634, CAF 8919, BCIE 2161, PNUMA 10466	5454399	MCTEIP-7100/336-PROG.FORT.CAP.I D-	1	BNA	Plaza de Mayo	11	277.024,83		70.779.417,00	61.665.589,73	9.390.852,10		9.390.852,10	
336	BID 3497, BID 4025, BIRF 8634, CAF 8919, BCIE 2161, PNUMA 10466	55808/00	MCTEL-7100/336-PROG.NAC.UNID.I D I U	1	BNA	Plaza de Mayo	21	0,00		4.837.917,96	4.811.738,69	26.179,27		26.179,27	
336	BID 3497, BID 4025, BIRF 8634, CAF 8919, BCIE 2161, PNUMA 10466	689864/5	MCTEL-7100/336-PROG.NAC.UNID.I D I U	3	BNA	Plaza de Mayo	21	0,00	0,00	80.000,00	62.016,65	1.509.702,23	17.983,35	17.983,35	
336	Donaciones Unión Europea	368204/1	MCTEIP-7100/336 - DONAC. UNION EUROPEA	2	BNA	Plaza de Mayo	21	26.483.946,64	396.153,14	71.287,07	9.900,99	47.160.306,05	457.539,22	457.539,22	Cuenta en Euros. La identificación de estas donaciones es: 1.- Fortalecimiento de la red Unión Europea, América Latina y Caribe sobre actividades conjuntas de I + I (ERANET-LAC) - Donación UE N° 609484; 2.- Proyecto de cooperación transnacional entre los puntos nacionales de contacto en TICs (IDEALIST) - Donación UE N° 645216; 3.- Coordinación de acciones de I + I en microbiomas en el sistema alimentario para apoyar los objetivos de bioeconomía internacionales (MICROBIOME) - Donación UE 818116; 4.- Cooperación atlántica para la I + I oceánica (AANCHOR) - Donación UE 818395; 5.-Ampliación de la política de la UE-CELAC y cooperación para la investigación en medicina personalizada (EULAC) - Donación UE 825173.

SAF	PRÉSTAMO	CTA.	DENOMINACIÓN	TIPO	BANCO	SUCURSAL	F.F.	MOVIMIENTOS SEGÚN REGISTROS CONTABLES						SALDO FINAL \$/EXTRACTO	COMENTARIOS 31-12-20
								SALDO INICIAL				SALDO FINAL			
								\$	M/E	DEBE	HABER	\$	M/E		
336	Donaciones Unión Europea	1100417/74	MCTEIP-7100/336 - DONAC. UNION EUROPEA	1	BNA	C. Pellegrini	21	3.375.405,97		750.000,00	1.700.186,57	2.425.219,40		2.425.219,40	La identificación de estas donaciones es: 1.- Fortalecimiento de la red Unión Europea, América Latina y Caribe sobre actividades conjuntas de I + I (ERANET-LAC) - Donación UE N° 609484; 2.- Proyecto de cooperación transnacional entre los puntos nacionales de contacto en TICs (IDEALIST) - Donación UE N° 645216; 3.- Coordinación de acciones de I + I en microbiomas en el sistema alimentario para apoyar los objetivos de bioeconomía internacionales (MICROBIOME) - Donación UE 818116; 4.- Cooperación atlántica para la I + I oceánica (AANCHOR) - Donación UE 818395; 5.-Ampliación de la política de la UE-CELAC y cooperación para la investigación en medicina personalizada (EULAC) - Donación UE 825173.
336	Donaciones Unión Europea	377305/7	MCTEIP 7100/336 DIREC.N	2	BNA	Plaza de Mayo	21	105,63	1,58	0,00	1,58	0,00	0,00	0,00	Cuenta en Euros. La identificación de estas donaciones es: 1.- Fortalecimiento de la red Unión Europea, América Latina y Caribe sobre actividades conjuntas de I + I (ERANET-LAC) - Donación UE N° 609484; 2.- Proyecto de cooperación transnacional entre los puntos nacionales de contacto en TICs (IDEALIST) - Donación UE N° 645216; 3.- Coordinación de acciones de I + I en microbiomas en el sistema alimentario para apoyar los objetivos de bioeconomía internacionales (MICROBIOME) - Donación UE 818116; 4.- Cooperación atlántica para la I + I oceánica (AANCHOR) - Donación UE 818395; 5.-Ampliación de la política de la UE-CELAC y cooperación para la investigación en medicina personalizada (EULAC) - Donación UE 825173.
337	Donación de la Secretaría General Iberoamericana	55467/23	MIN.CULT-7200/337-REC.FF 21	1	BNA	Plaza de Mayo	21	-0,00		200.925,01	200.925,01	0,00		737.978,61	Los referentes de esta proyecto informan que no se han practicado las conciliaciones bancarias pertinentes desde el ejercicio 2018, y que están trabajando en regularizar las mismas por lo que se estima que próximamente se tendrá ésta problemática resuelta. Finalmente se manifiesta que es un tema de pleno conocimiento en el SAF y que tiene prioridad en la agenda del mismo.
340	Proyecto de Fortalecimiento de las Capacidades en los Mecanismos Nacionales de Prevención contra la tortura en Argentina en el monitoreo de los sistemas de salud en el Encierro-Donación del Fondo OPCAT-056-GLO/09/HC/07-B453	6662015	P.LEG.N.-0100/340-PP-ONU OPCAT-056-U	3	BNA	Plaza de Mayo	21	369.769,40	6.194,83	3.951,68	370.461,30	3.259,78	38,83	25,83	La UEPEX declara en su presentación un saldo inicial de U\$S 6.194,83 que equivale a \$ 369.769,40. Sin embargo, al cierre del ejercicio anterior, el valor real del saldo al 31/12/19 que surgía de considerar los datos plasmados en el cuadro 13.2 en esa oportunidad ascendía a U\$S 6.019,44 equivalente a \$ 359.300,14. De forma anexa, se explica que al cierre del ejercicio 2019 cometieron un error y no lo pudieron subsanar, pero que conforme el mayor que adjuntan se certifica que el saldo correcto es el que exponen en esta oportunidad.

SAF	PRÉSTAMO	CTA.	DENOMINACIÓN	TIPO	BANCO	SUCURSAL	F.F.	MOVIMIENTOS SEGÚN REGISTROS CONTABLES						SALDO FINAL \$/EXTRACTO	COMENTARIOS 31-12-20
										DEBE	HABER				
								SALDO INICIAL				SALDO FINAL			
								\$	M/E			\$	M/E		
340	Proyecto de Fortalecimiento de las Capacidades en los Mecanismos Nacionales de Prevención contra la tortura en Argentina en el monitoreo de los sistemas de salud en el Encierro-Donación del Fondo OPCAT-056-GLO/09/HC/07-B453	5559963	P.LEG.N.-0100/340-PP-ONU OPCAT-056-	1	BNA	Plaza de Mayo	21	64.662,76		351.000,00	415.419,60	243,16		164,51	
343	CAF 8967 - PROGRAMA DE SEGURIDAD CIUDADANA	5477780	M. SEG. -4101/343-PR.SEG.CIUD.C	2	BNA	Plaza de Mayo	22	5.073,65	85,00	0,00	84,00	83,95	1,00	1,00	
343	CAF 8967 - PROGRAMA DE SEGURIDAD CIUDADANA	5470480	M. SEG. -4101/343-PR.SEG.CIUD.C	1	BNA	Plaza de Mayo	22	10.960,17		0,00	931,70	10.028,47		10.028,47	
343	Programa de Desarrollo de Complejos Fronterizos - FONPLATA ARG 28/2016	6462011	M.SEG-4101/343-FONPLATA ARG	3	BNA	Plaza de Mayo	22	93.582.133,02	1.567.802,53		247.084,00	110.874.320,59	1.320.718,53	1.320.718,53	
343	Programa de Desarrollo de Complejos Fronterizos - FONPLATA ARG 28/2016	5514887	M.SEG-4101/343-FONPLATA ARG	1	BNA	Plaza de Mayo	22	18.548.616,96		21.303.799,00	39.258.680,61	593.735,35		593.735,35	
343	Programa de Desarrollo de Complejos Fronterizos - FONPLATA ARG 28/2016	3855	CUT - 3855/19 SEC HAC O/TGN	1	BNA	-	11			8.500.798,83	8.500.798,83				En nota anexa informan que mediante esta cuenta CUT se pagó la adquisición de dos grupos electrógenos para Pasos de Frontera, que fue considerado como contrapartida local del préstamo. Siguiendo este razonamiento se advierte que no exponen saldos y tampoco envían extracto ni conciliación.
343	Programa Federal de Seguridad (BID 4113 / OC - AR)	6534394	SEG - 4101/343 - BID 4113/OC - AR	2	BNA	Plaza de Mayo	22	129.377.478,10	2.167.490,00	0,00	677.856,00	125.054.774,30	1.489.634,00	1.489.634,00	
343	Programa Federal de Seguridad (BID 4113 / OC - AR)	5532677	SEG - 4101/343 - BID 4113/OC - AR	1	BNA	Plaza de Mayo	22	36.335,34		53.277.950,00	49.371.104,56	3.943.180,78		3.943.180,78	
345	Préstamo BID N° 4648/OC-AR "Programa de Apoyo a la Equidad y Efectividad del Sistema de Protección Social"	5561895	CNCPS-2016/345-PMO.BID4648	1	BNA	Plaza de Mayo	22	0,00		0,00	0,00	0,00		0,00	
345	Préstamo BID N° 4648/OC-AR "Programa de Apoyo a la Equidad y Efectividad del Sistema de Protección Social"	6712499	CNCPS-2016/345-PMO.BID4648	3	BNA	Plaza de Mayo	22	0,00	0,00	0,00	0,00	0,00	0,00	0,00	
350	Préstamo BIRF 8464-AR - Proyecto de Fomento del Empleo para Jóvenes	54475/25	MTEySS-7500/350 BIRF 8464-AR	1	BNA	Plaza de Mayo	22	2.989.068.143,89		4.708.470.812,90	3.693.428.195,67	4.004.110.761,12		4.077.485.704,28	
350	Préstamo BIRF 8464-AR - Proyecto de Fomento del Empleo para Jóvenes	532987/6	MTEySS-7500/350 BIRF 8464-ARU	2	BNA	Plaza de Mayo	22	0,00	0,00	0,00	0,00	0,00	0,00	0,00	
350	Proyecto BID - ATN/OC - 13.554 "Análisis del Mercado Laboral y las Barreras a la Productividad en Argentina"	54192/13	PROYECTO BID-ATN/OC-13.554 Analisis del Mercado Laboral y las Barreras a la Productividad en Argentina	1	BNA	Plaza de Mayo	11	-6.081,36		8.633,18	2.551,82	0,00		0,00	Se trata de una misma cuenta desagregada por fuente de financiamiento. Cuenta cerrada en diciembre de 2020.
350	Proyecto BID - ATN/OC - 13.554 "Análisis del Mercado Laboral y las Barreras a la Productividad en Argentina"	54192/13	PROYECTO BID-ATN/OC-13.554 Analisis del Mercado Laboral y las Barreras a la Productividad en Argentina	1	BNA	Plaza de Mayo	21	9.233,80		0,00	9.233,80	0,00			Se trata de una misma cuenta desagregada por fuente de financiamiento. Cuenta cerrada en diciembre de 2020.
357	Préstamo BID 4802/OC-AR - Programa de Apoyo a la Gestión Integrada del Gasto Público	5574211	MECON-5000/357- BID 4802/OC-AR	1	BNA	Plaza de Mayo	22	0,00		0,00	0,00	0,00		0,00	
357	Préstamo BID 4802/OC-AR - Programa de Apoyo a la Gestión Integrada del Gasto Público	6831105	MECON-5000/357- BID 4802/OC-AR.U	2	BNA	Plaza de Mayo	22	0,00	0,00	203.294,12	65,00	17.061.084,62	203.229,12	203.229,12	
361	Proyecto Eurosocial	1200455/13	DGN-1000/361 Proy. Eurosocial	1	BNA	Congreso	21	8.404,73		0,00	0,00	8.404,73		8.404,73	

SAF	PRÉSTAMO	CTA.	DENOMINACIÓN	TIPO	BANCO	SUCURSAL	F.F.	MOVIMIENTOS SEGUN REGISTROS CONTABLES						SALDO FINAL \$/EXTRACTO	COMENTARIOS 31-12-20
										DEBE	HABER				
								SALDO INICIAL				SALDO FINAL			
								\$	M/E			\$	M/E		
362	Programa de Apoyo a la Inserción Comercial Internacional de las Pequeñas y Medianas Empresas Argentinas PROARGENTINA II ARG-18/2006	271315/1	Mey Prod-5400/354-SEPyME-FONPLATA	2	BNA	Plaza de Mayo	11 - 22	0,00		0,00	0,00	0,00	0,00	0,00	Cuenta cerrada en febrero de 2021.
362	Programa de Promocion de Exportaciones BID N° 2239/OC-AR	5174087	MEYFP-5000/357-BID 2239	2	BNA	Plaza de Mayo	22	0,00		0,00	0,00	0,00	0,00	0,00	Esta cuenta fue cerrada en julio de 2019, y en dicha ocasión la UEPEX presentó la documentación que así lo certificaba. Es por ello que se le indicó a la UEPEX que resulta inadecuado continuar informándola como si se tratara de una cuenta activa..
362	Implementación de la Ventanilla Unica de Comercio Exterior (VUCE) BID N° 3869/OC-AR	5517193	M.PROD.-5100/362-BID 3869-VUCE	1	BNA	Plaza de Mayo	11 - 22	3.887.656,92		14.548.136,77	6.658.503,54	11.777.290,15		11.777.290,15	
362	Implementación de la Ventanilla Unica de Comercio Exterior (VUCE) BID N° 3869/OC-AR	6475110	M.PROD.-5100/362-BID 3869-VUCE U	3	BNA	Plaza de Mayo	22	1.484.187,07	24.864,92	1.514.182,00	685.156,00	71.684.142,73	853.890,92	853.890,92	
362	Programa de Acceso al Financiamiento Productivo en el Norte Argentino (FONPLATA ARG -31)	5519214	M.PROD.-5100/362-FONPLATA ARG-	1	BNA	Plaza de Mayo	22	-0,00		0,00	0,00	-0,00		0,00	
362	Programa de Acceso al Financiamiento Productivo en el Norte Argentino (FONPLATA ARG -31)	6485500	M.PROD.-5100/362-FONPLATA ARG-	2	BNA	Plaza de Mayo	22	68.941,95	1.155,00	0,00	156,00	83.866,05	999,00	999,00	
362	Programa de " Acceso al Financiamiento a Mas Largo Plazo para MiPyME" - (BIRF N° 8659)	6645845	MPYT-5100/362-BIRF N 8659-ARG	2	BNA	Plaza de Mayo	22	0,00	0,00	100.000,00	66.078,00	2.847.751,90	33.922,00	33.922,00	
362	Programa de " Acceso al Financiamiento a Mas Largo Plazo para MiPyME" - (BIRF N° 8659)	5550673	MPYT-5100/362-BIRF N 8659-ARG	1	BNA	Plaza de Mayo	22	0,00		7.815.000,00	7.802.084,83	12.915,17		12.915,17	
362	Competitividad de Economías Regionales (BID N° 3174/OC-AR)	5440562	MEYFP.-5100/357-SCEYM-PR.BID3174/OC-AR	1	BNA	Plaza de Mayo	11 - 13 - 22	24.204.114,58		383.976.578,08	46.853.018,45	361.327.674,21		361.327.674,21	
362	Competitividad de Economías Regionales (BID N° 3174/OC-AR)	5242221	MEYFP.-5100/357-SCEYM-PR.BID3174/OC-AR U	2	BNA	Plaza de Mayo	22	81.923.137,80	1.372.476,76	31.971.015,35	32.086.138,59	105.554.828,00	1.257.353,52	1.257.353,52	
362	Competitividad de Economías Regionales (BID N° 3174/OC-AR)	210.01.00.00	FP3174 (Fondos Préstamo BID 3174/OC-AR)	5	BCRA	Casa Central	13 - 22	0,00	0,00	0,00	0,00	0,00	0,00		La UEPEX omite remitir el extracto al 31/12/20. Cabe resaltar que para el cierre del ejercicio 2018, la UEPEX explicaba que la utilización de esta cuenta surgió conforme lo establecido en el Convenio Subsidiario de Cooperación suscrito el 6/5/15 entre la ex Subsecretaria de Coordinación Económica y Mejora de la Competitividad y el Banco a fin de que se constituya como agente financiero del Programa, resultando luego la desvinculación del Programa con fecha 15/4/18. Sin embargo, no consta que la misma se encuentre cerrada.
362	Competitividad de Economías Regionales (BID N° 3174/OC-AR)	202.01.16.00	Cuenta Indisponible	5	BCRA	Casa Central	22	0,00		0,00	0,00	0,00			La UEPEX omite remitir el extracto al 31/12/20. Cabe resaltar que para el cierre del ejercicio 2018, la UEPEX explicaba que la utilización de esta cuenta surgió conforme lo establecido en el Convenio Subsidiario de Cooperación suscrito el 6/5/15 entre la ex Subsecretaria de Coordinación Económica y Mejora de la Competitividad y el Banco a fin de que se constituya como agente financiero del Programa, resultando luego la desvinculación del Programa con fecha 15/4/18. Sin embargo, no consta que la misma se encuentre cerrada.



SAF	PRÉSTAMO	CTA.	DENOMINACIÓN	TIPO	BANCO	SUCURSAL	F.F.	MOVIMIENTOS SEGÚN REGISTROS CONTABLES						SALDO FINAL \$/EXTRACTO	COMENTARIOS 31-12-20
										DEBE	HABER				
								SALDO INICIAL				SALDO FINAL			
								\$	M/E			\$	M/E		
362	Financiamiento de la Inversion Productiva y el Desarrollo del Comercio Exterior-BICE-PyMES y MIDCAPS	6611338	M.PROD.-5100/362-CONV.BEI-2787829U	3	BNA	Plaza de Mayo	22	53.065,01	889,01	0,00	0,00	74.632,39	889,01	525,01	Modifican la identificación de este proyecto sin razón aparente, que hasta el ejercicio 2019 se caracterizaba como "Fortalecimiento del Financiamiento de Mediano y Largo Plazo (BEI N° 86706)" . En la conciliación elaborada se comprueba que están pendientes de contabilizar los gastos bancarios de los años 2018, 2019 y 2020, pero la UEPEX no ofrece explicaciones adecuadas al respecto.
362	Financiamiento de la Inversion Productiva y el Desarrollo del Comercio Exterior-BICE-PyMES y MIDCAPS	5544911	M.PROD.-5100/362-CONV.BEI-2787829	1	BNA	Plaza de Mayo	22	0,00		0,00	0,00	0,00		0,00	Modifican la identificación de este proyecto sin razón aparente, que hasta el ejercicio 2019 se caracterizaba como "Fortalecimiento del Financiamiento de Mediano y Largo Plazo (BEI N° 86706)" .
362	Promoción de Instrumentos de Mitigación de Riesgos y Financiamiento de Inversiones en Energías Renovable y Eficiencia Energética (BID N° 4565/GN-ARG)	6757689	MPYT - 5100/362BID N° 4565/GN-AR U	3	BNA	Plaza de Mayo	22	57.362,09	961,00	3.568.225,00	3.568.381,00	67.579,75	805,00	805,00	
362	Promoción de Instrumentos de Mitigación de Riesgos y Financiamiento de Inversiones en Energías Renovable y Eficiencia Energética (BID N° 4565/GN-ARG)	5566634	MPYT - 5100/362BID N° 4565/GN-AR	1	BNA	Plaza de Mayo	22	0,00		0,00	0,00	0,00		0,00	
362	Programa Global de Crédito para la Reactivación del Sector Productivo (BID 5057/OC-AR)	5587554	MDP-5100/362-BID-ARL 1328	1	BNA	Plaza de Mayo	11 - 22	0,00		822.500,00	720.000,00	102.500,00		102.421,35	
362	Programa Global de Crédito para la Reactivación del Sector Productivo (BID 5057/OC-AR)	6932105	MDP-5100/362-BID-ARL 1328 U	3	BNA	Plaza de Mayo	22	0,00	0,00	200.000.000,00	175.629.830,29	2.045.875.747,15	24.370.169,71	24.370.143,71	
362	Programa Global de Crédito a las Micro, Pequeñas y Medianas Empresas (Contrato de Préstamo 1192/OC-AR)	2119/45	S.GRAL-2001/301-PN-SEPYME-MIC-PEQ. EMP.	1	BNA	Plaza de Mayo	13								Al cierre del ejercicio 2018, conforme los datos remitidos por los referentes de este componente, se arribaba a un saldo contable de \$ 22.384.741,80 para esta cuenta. Para este cierre de ejercicio se recibió la nota NO-2021-16359825-APN-DNFP#MDP, en donde se indica que finalizó la operatoria del préstamo y se creó el Fondo Nacional para el Desarrollo y Fortalecimiento de las Micro, Pequeñas y Medianas Empresas (FONDyF), que a su vez se integró en parte con los recursos de los recuperos de los préstamos BID 643/OC-AR, 867/SF-AR y 1192/OC-AR que oportunamente financiaron la operatoria del Programa Global de Credito. A su vez se indica que en la actualidad el FONDyF, está en proceso de liquidación, ya no se otorgan préstamos y los fondos ingresados por el recupero de los mismos, se encuentran en las cuentas del BNA, siendo esta cuenta una de las que continúa activa y manejada por el FONDyF.

SAF	PRÉSTAMO	CTA.	DENOMINACIÓN	TIPO	BANCO	SUCURSAL	F.F.	MOVIMIENTOS SEGÚN REGISTROS CONTABLES						SALDO FINAL \$/EXTRACTO	COMENTARIOS 31-12-20
								SALDO INICIAL		DEBE	HABER	SALDO FINAL			
								\$	M/E			\$	M/E		
362	Programa Global de Crédito a las Micro, Pequeñas y Medianas Empresas (Contrato de Préstamo 1192/OC-AR)	54451/95	SAF362-FONDYF-Ministerio de Industria	1	BNA	Plaza de Mayo	13							Al cierre del ejercicio 2018, conforme los datos remitidos por los referentes de este componente, se arribaba a un saldo contable de \$ 45.925.902,21 para esta cuenta. Para este cierre de ejercicio se recibió la nota NO-2021-16359825-APN-DNFP#MDP, en donde se indica que finalizó la operatoria del préstamo y se creó el Fondo Nacional para el Desarrollo y Fortalecimiento de las Micro, Pequeñas y Medianas Empresas (FONDyF), que a su vez se integró en parte con los recursos de los recuperos de los préstamos BID 643/OC-AR, 867/SF-AR y 1192/OC-AR que oportunamente financiaron la operatoria del Programa Global de Credito. A su vez se indica que en la actualidad el FONDyF, está en proceso de liquidación, ya no se otorgan préstamos y los fondos ingresados por el recupero de los mismos, se encuentran en las cuentas del BNA, siendo esta cuenta una de las que continúa activa y manejada por el FONDyF.	
362	Programa Global de Crédito a las Micro, Pequeñas y Medianas Empresas (Contrato de Préstamo 1192/OC-AR)	210010000	FONDO DEL PROG.GLOBAL DE CRED.PARA LA PEQUEÑA EMPRESA Y LA MICROEMPRESA	1	BCRA	Casa Central	13							Al cierre del ejercicio 2018, conforme los datos remitidos por los referentes de este componente, se arribaba a un saldo contable de U\$S 81.779,15 equivalente a \$ 3.066.718,24 para esta cuenta. Para este cierre de ejercicio se recibió la nota NO-2021-16359825-APN-DNFP#MDP, en donde se indica que finalizó la operatoria del préstamo y se creó el Fondo Nacional para el Desarrollo y Fortalecimiento de las Micro, Pequeñas y Medianas Empresas (FONDyF), que a su vez se integró en parte con los recursos de los recuperos de los préstamos BID 643/OC-AR, 867/SF-AR y 1192/OC-AR que oportunamente financiaron la operatoria del Programa Global de Credito. A su vez se indica que en la actualidad el FONDyF, está en proceso de liquidación, ya no se otorgan préstamos y los fondos ingresados por el recupero de los mismos, se encuentran en las cuentas del BNA. También se señala que los saldos en las cuentas del BCRA, se transfieren mediante Convenios de Transferencias de préstamos a los distintos Fondos Fiduciarios con los que cuenta la Secretaría de la Pequeña y Mediana Empresa y los Emprendedores, siendo esta cuenta una de las que continúa activa y manejada por el FONDyF.	

SAF	PRÉSTAMO	CTA.	DENOMINACIÓN	TIPO	BANCO	SUCURSAL	F.F.	MOVIMIENTOS SEGUN REGISTROS CONTABLES						SALDO FINAL \$/EXTRACTO	COMENTARIOS 31-12-20
										DEBE	HABER				
								SALDO INICIAL				SALDO FINAL			
								\$	M/E			\$	M/E		
362	Programa Global de Crédito a las Micro, Pequeñas y Medianas Empresas (Contrato de Préstamo 1192/OC-AR)	MI 4285	Fondos MYPES II (a) Dolares Cobro Intereses	1	BCRA	Casa Central	13								Al cierre del ejercicio 2018, conforme los datos remitidos por los referentes de este componente, se arribaba a un saldo contable de U\$S 524.243,73 equivalente a \$ 19.659.140,06 para esta cuenta. Para este cierre de ejercicio se recibió la nota NO-2021-16359825-APN-DNFP#MDP, en donde se indica que finalizó la operatoria del préstamo y se creó el Fondo Nacional para el Desarrollo y Fortalecimiento de las Micro, Pequeñas y Medianas Empresas (FONDyF), que a su vez se integró en parte con los recursos de los recuperos de los préstamos BID 643/OC-AR, 867/SF-AR y 1192/OC-AR que oportunamente financiaron la operatoria del Programa Global de Credito. A su vez se indica que en la actualidad el FONDyF, está en proceso de liquidación, ya no se otorgan préstamos y los fondos ingresados por el recupero de los mismos, se encuentran en las cuentas del BNA. También se señala que los saldos en las cuentas del BCRA, se transfieren mediante Convenios de Transferencias de préstamos a los distintos Fondos Fiduciarios con los que cuenta la Secretaría de la Pequeña y Mediana Empresa y los Emprendedores, siendo esta cuenta una de las que continúa activa y manejada por el FONDyF.
362	Programa Global de Crédito a las Micro, Pequeñas y Medianas Empresas (Contrato de Préstamo 1192/OC-AR)	MS 4285	Fondo MYPES II (a) Dolares Cobro Capital	1	BCRA	Casa Central	13								Al cierre del ejercicio 2018, conforme los datos remitidos por los referentes de este componente, se arribaba a un saldo contable de U\$S 6.410.591,97 equivalente a \$ 240.397.198,95 para esta cuenta. Para este cierre de ejercicio se recibió la nota NO-2021-16359825-APN-DNFP#MDP, en donde se indica que finalizó la operatoria del préstamo y se creó el Fondo Nacional para el Desarrollo y Fortalecimiento de las Micro, Pequeñas y Medianas Empresas (FONDyF), que a su vez se integró en parte con los recursos de los recuperos de los préstamos BID 643/OC-AR, 867/SF-AR y 1192/OC-AR que oportunamente financiaron la operatoria del Programa Global de Credito. A su vez se indica que en la actualidad el FONDyF, está en proceso de liquidación, ya no se otorgan préstamos y los fondos ingresados por el recupero de los mismos, se encuentran en las cuentas del BNA. También se señala que los saldos en las cuentas del BCRA, se transfieren mediante Convenios de Transferencias de préstamos a los distintos Fondos Fiduciarios con los que cuenta la Secretaría de la Pequeña y Mediana Empresa y los Emprendedores, siendo esta cuenta una de las que continúa activa y manejada por el FONDyF.

SAF	PRÉSTAMO	CTA.	DENOMINACIÓN	TIPO	BANCO	SUCURSAL	F.F.	MOVIMIENTOS SEGUN REGISTROS CONTABLES						SALDO FINAL \$/EXTRACTO	COMENTARIOS 31-12-20
								SALDO INICIAL		DEBE	HABER	SALDO FINAL			
								\$	M/E			\$	M/E		
362	Programa Global de Crédito a las Micro, Pequeñas y Medianas Empresas (Contrato de Préstamo 1192/OC-AR)	MY 4002	Fondo Comisión de Compromiso	1	BCRA	Casa Central	13							Al cierre del ejercicio 2018, conforme los datos remitidos por los referentes de este componente, se arribaba a un saldo contable de U\$S 15.182,68 equivalente a \$ 569.350,57 para esta cuenta. Para este cierre de ejercicio se recibió la nota NO-2021-16359825-APN-DNFP#MDP, en donde se indica que finalizó la operatoria del préstamo y se creó el Fondo Nacional para el Desarrollo y Fortalecimiento de las Micro, Pequeñas y Medianas Empresas (FONDyF), que a su vez se integró en parte con los recursos de los recuperos de los préstamos BID 643/OC-AR, 867/SF-AR y 1192/OC-AR que oportunamente financiaron la operatoria del Programa Global de Credito. A su vez se indica que en la actualidad el FONDyF, está en proceso de liquidación, ya no se otorgan préstamos y los fondos ingresados por el recupero de los mismos, se encuentran en las cuentas del BNA. También se señala que los saldos en las cuentas del BCRA, se transfieren mediante Convenios de Transferencias de préstamos a los distintos Fondos Fiduciarios con los que cuenta la Secretaría de la Pequeña y Mediana Empresa y los Emprendedores, siendo esta cuenta una de las que continúa activa y manejada por el FONDyF.	
362	Programa Global de Crédito a las Micro, Pequeñas y Medianas Empresas (Contrato de Préstamo 1192/OC-AR)	MY 4003	Fondo para Cobertura Incobrab. IFIs	1	BCRA	Casa Central	13							Al cierre del ejercicio 2018, conforme los datos remitidos por los referentes de este componente, se arribaba a un saldo contable de U\$S 12.838,50 equivalente a \$ 481.443,72 para esta cuenta. Para este cierre de ejercicio se recibió la nota NO-2021-16359825-APN-DNFP#MDP, en donde se indica que finalizó la operatoria del préstamo y se creó el Fondo Nacional para el Desarrollo y Fortalecimiento de las Micro, Pequeñas y Medianas Empresas (FONDyF), que a su vez se integró en parte con los recursos de los recuperos de los préstamos BID 643/OC-AR, 867/SF-AR y 1192/OC-AR que oportunamente financiaron la operatoria del Programa Global de Credito. A su vez se indica que en la actualidad el FONDyF, está en proceso de liquidación, ya no se otorgan préstamos y los fondos ingresados por el recupero de los mismos, se encuentran en las cuentas del BNA. También se señala que los saldos en las cuentas del BCRA, se transfieren mediante Convenios de Transferencias de préstamos a los distintos Fondos Fiduciarios con los que cuenta la Secretaría de la Pequeña y Mediana Empresa y los Emprendedores, siendo esta cuenta una de las que continúa activa y manejada por el FONDyF.	

SAF	PRÉSTAMO	CTA.	DENOMINACIÓN	TIPO	BANCO	SUCURSAL	F.F.	MOVIMIENTOS SEGUN REGISTROS CONTABLES						SALDO FINAL \$/EXTRACTO	COMENTARIOS 31-12-20
								SALDO INICIAL		DEBE	HABER	SALDO FINAL			
								\$	M/E			\$	M/E		
362	Programa Global de Crédito a las Micro, Pequeñas y Medianas Empresas (Contrato de Préstamo 1192/OC-AR)	MY 4004	Fondo para Gastos UCP	1	BCRA	Casa Central	13							Al cierre del ejercicio 2018, conforme los datos remitidos por los referentes de este componente, se arribaba a un saldo contable de U\$S 31.547,90 equivalente a \$ 1.183.046,44 para esta cuenta. Para este cierre de ejercicio se recibió la nota NO-2021-16359825-APN-DNFP#MDP, en donde se indica que finalizó la operatoria del préstamo y se creó el Fondo Nacional para el Desarrollo y Fortalecimiento de las Micro, Pequeñas y Medianas Empresas (FONDyF), que a su vez se integró en parte con los recursos de los recuperos de los préstamos BID 643/OC-AR, 867/SF-AR y 1192/OC-AR que oportunamente financiaron la operatoria del Programa Global de Credito. A su vez se indica que en la actualidad el FONDyF, está en proceso de liquidación, ya no se otorgan préstamos y los fondos ingresados por el recupero de los mismos, se encuentran en las cuentas del BNA. También se señala que los saldos en las cuentas del BCRA, se transfieren mediante Convenios de Transferencias de préstamos a los distintos Fondos Fiduciarios con los que cuenta la Secretaría de la Pequeña y Mediana Empresa y los Emprendedores, siendo esta cuenta una de las que continúa activa y manejada por el FONDyF.	
362	Programa Global de Crédito a las Micro, Pequeñas y Medianas Empresas (Contrato de Préstamo 1192/OC-AR)	MY 4005	Fondo de Asistencia Técnica	1	BCRA	Casa Central	13							Al cierre del ejercicio 2018, conforme los datos remitidos por los referentes de este componente, se arribaba a un saldo contable de U\$S 213,22 equivalente a \$ 7.995,84 para esta cuenta. Para este cierre de ejercicio se recibió la nota NO-2021-16359825-APN-DNFP#MDP, en donde se indica que finalizó la operatoria del préstamo y se creó el Fondo Nacional para el Desarrollo y Fortalecimiento de las Micro, Pequeñas y Medianas Empresas (FONDyF), que a su vez se integró en parte con los recursos de los recuperos de los préstamos BID 643/OC-AR, 867/SF-AR y 1192/OC-AR que oportunamente financiaron la operatoria del Programa Global de Credito. A su vez se indica que en la actualidad el FONDyF, está en proceso de liquidación, ya no se otorgan préstamos y los fondos ingresados por el recupero de los mismos, se encuentran en las cuentas del BNA. También se señala que los saldos en las cuentas del BCRA, se transfieren mediante Convenios de Transferencias de préstamos a los distintos Fondos Fiduciarios con los que cuenta la Secretaría de la Pequeña y Mediana Empresa y los Emprendedores, siendo esta cuenta una de las que continúa activa y manejada por el FONDyF.	

SAF	PRÉSTAMO	CTA.	DENOMINACIÓN	TIPO	BANCO	SUCURSAL	F.F.	MOVIMIENTOS SEGUN REGISTROS CONTABLES						SALDO FINAL \$/EXTRACTO	COMENTARIOS 31-12-20
								SALDO INICIAL		DEBE	HABER	SALDO FINAL			
								\$	M/E			\$	M/E		
362	Programa Global de Crédito a las Micro, Pequeñas y Medianas Empresas (Contrato de Préstamo 1192/OC-AR)	MY 4006	Fondo Cobertura Descalce de Tasas	1	BCRA	Casa Central	13							Al cierre del ejercicio 2018, conforme los datos remitidos por los referentes de este componente, se arribaba a un saldo contable de U\$S 25.592,23 equivalente a \$ 959.708,51 para esta cuenta. Para este cierre de ejercicio se recibió la nota NO-2021-16359825-APN-DNFP#MDP, en donde se indica que finalizó la operatoria del préstamo y se creó el Fondo Nacional para el Desarrollo y Fortalecimiento de las Micro, Pequeñas y Medianas Empresas (FONDyF), que a su vez se integró en parte con los recursos de los recuperos de los préstamos BID 643/OC-AR, 867/SF-AR y 1192/OC-AR que oportunamente financiaron la operatoria del Programa Global de Credito. A su vez se indica que en la actualidad el FONDyF, está en proceso de liquidación, ya no se otorgan préstamos y los fondos ingresados por el recupero de los mismos, se encuentran en las cuentas del BNA. También se señala que los saldos en las cuentas del BCRA, se transfieren mediante Convenios de Transferencias de préstamos a los distintos Fondos Fiduciarios con los que cuenta la Secretaría de la Pequeña y Mediana Empresa y los Emprendedores, siendo esta cuenta una de las que continúa activa y manejada por el FONDyF.	
362	Programa Global de Crédito a las Micro, Pequeñas y Medianas Empresas (Contrato de Préstamo 1192/OC-AR)	MYUEC1	Fondos Rotatorios Fideicomiso MYPES II (a)	1	BCRA	Casa Central	13							Al cierre del ejercicio 2018, conforme los datos remitidos por los referentes de este componente, se arribaba a un saldo contable de U\$S 4.277.314,31 equivalente a \$ 160.399.286,55 para esta cuenta. Para este cierre de ejercicio se recibió la nota NO-2021-16359825-APN-DNFP#MDP, en donde se indica que finalizó la operatoria del préstamo y se creó el Fondo Nacional para el Desarrollo y Fortalecimiento de las Micro, Pequeñas y Medianas Empresas (FONDyF), que a su vez se integró en parte con los recursos de los recuperos de los préstamos BID 643/OC-AR, 867/SF-AR y 1192/OC-AR que oportunamente financiaron la operatoria del Programa Global de Credito. A su vez se indica que en la actualidad el FONDyF, está en proceso de liquidación, ya no se otorgan préstamos y los fondos ingresados por el recupero de los mismos, se encuentran en las cuentas del BNA. También se señala que los saldos en las cuentas del BCRA, se transfieren mediante Convenios de Transferencias de préstamos a los distintos Fondos Fiduciarios con los que cuenta la Secretaría de la Pequeña y Mediana Empresa y los Emprendedores, siendo esta cuenta una de las que continúa activa y manejada por el FONDyF.	

SAF	PRÉSTAMO	CTA.	DENOMINACIÓN	TIPO	BANCO	SUCURSAL	F.F.	MOVIMIENTOS SEGUN REGISTROS CONTABLES						SALDO FINAL \$/EXTRACTO	COMENTARIOS 31-12-20
								SALDO INICIAL		DEBE	HABER	SALDO FINAL			
								\$	M/E			\$	M/E		
362	Programa Global de Crédito a las Micro, Pequeñas y Medianas Empresas (Contrato de Préstamo 1192/OC-AR)	MYUEC	Fondos BID MYPES II (a)	1	BCRA	Casa Central	13							Al cierre del ejercicio 2018, conforme los datos remitidos por los referentes de este componente, se arribaba a un saldo contable nulo para esta cuenta. Para este cierre de ejercicio se recibió la nota NO-2021-16359825-APN-DNFP#MDP, en donde se indica que finalizó la operatoria del préstamo y se creó el Fondo Nacional para el Desarrollo y Fortalecimiento de las Micro, Pequeñas y Medianas Empresas (FONDyF), que a su vez se integró en parte con los recursos de los recuperos de los préstamos BID 643/OC-AR, 867/SF-AR y 1192/OC-AR que oportunamente financiaron la operatoria del Programa Global de Credito. A su vez se indica que en la actualidad el FONDyF, está en proceso de liquidación, ya no se otorgan préstamos y los fondos ingresados por el recupero de los mismos, se encuentran en las cuentas del BNA. También se señala que los saldos en las cuentas del BCRA, se transfieren mediante Convenios de Transferencias de préstamos a los distintos Fondos Fiduciarios con los que cuenta la Secretaría de la Pequeña y Mediana Empresa y los Emprendedores, siendo esta cuenta una de las que continúa activa y manejada por el FONDyF.	
362	Programa Global de Crédito a las Micro, Pequeñas y Medianas Empresas (Contrato de Préstamo 1192/OC-AR)	COBCAP	Fondo para Cob. IFIs Capital	1	BCRA	Casa Central	13							Al cierre del ejercicio 2018, conforme los datos remitidos por los referentes de este componente, se arribaba a un saldo contable de U\$S 4.716.737,55 equivalente a \$ 176.877.658,03 para esta cuenta. Para este cierre de ejercicio se recibió la nota NO-2021-16359825-APN-DNFP#MDP, en donde se indica que finalizó la operatoria del préstamo y se creó el Fondo Nacional para el Desarrollo y Fortalecimiento de las Micro, Pequeñas y Medianas Empresas (FONDyF), que a su vez se integró en parte con los recursos de los recuperos de los préstamos BID 643/OC-AR, 867/SF-AR y 1192/OC-AR que oportunamente financiaron la operatoria del Programa Global de Credito. A su vez se indica que en la actualidad el FONDyF, está en proceso de liquidación, ya no se otorgan préstamos y los fondos ingresados por el recupero de los mismos, se encuentran en las cuentas del BNA. También se señala que los saldos en las cuentas del BCRA, se transfieren mediante Convenios de Transferencias de préstamos a los distintos Fondos Fiduciarios con los que cuenta la Secretaría de la Pequeña y Mediana Empresa y los Emprendedores, siendo esta cuenta una de las que continúa activa y manejada por el FONDyF.	

SAF	PRÉSTAMO	CTA.	DENOMINACIÓN	TIPO	BANCO	SUCURSAL	F.F.	MOVIMIENTOS SEGUN REGISTROS CONTABLES						SALDO FINAL \$/EXTRACTO	COMENTARIOS 31-12-20
										DEBE	HABER				
								SALDO INICIAL				SALDO FINAL			
								\$	M/E			\$	M/E		
362	Programa Global de Crédito a las Micro, Pequeñas y Medianas Empresas (Contrato de Préstamo 1192/OC-AR)	COBINT	Fondo para Cob. IFIs Intereses	1	BCRA	Casa Central	13								Al cierre del ejercicio 2018, conforme los datos remitidos por los referentes de este componente, se arribaba a un saldo contable de U\$S 3.695.724,11 equivalente a \$ 138.589.654,14 para esta cuenta. Para este cierre de ejercicio se recibió la nota NO-2021-16359825-APN-DNFP#MDP, en donde se indica que finalizó la operatoria del préstamo y se creó el Fondo Nacional para el Desarrollo y Fortalecimiento de las Micro, Pequeñas y Medianas Empresas (FONDyF), que a su vez se integró en parte con los recursos de los recuperos de los préstamos BID 643/OC-AR, 867/SF-AR y 1192/OC-AR que oportunamente financiaron la operatoria del Programa Global de Credito. A su vez se indica que en la actualidad el FONDyF, está en proceso de liquidación, ya no se otorgan préstamos y los fondos ingresados por el recupero de los mismos, se encuentran en las cuentas del BNA. También se señala que los saldos en las cuentas del BCRA, se transfieren mediante Convenios de Transferencias de préstamos a los distintos Fondos Fiduciaris con los que cuenta la Secretaría de la Pequeña y Mediana Empresa y los Emprendedores, siendo esta cuenta una de las que continúa activa y manejada por el FONDyF.
362	Programa Global de Crédito a las Micro, Pequeñas y Medianas Empresas (Contrato de Préstamo 1192/OC-AR)	FP1192	Fondo Rotatorio Facilidad	1	BCRA	Casa Central	13								Al cierre del ejercicio 2018, conforme los datos remitidos por los referentes de este componente, se arribaba a un saldo contable de U\$S 382.920,56 equivalente a \$ 14.359.521,15 para esta cuenta. Para este cierre de ejercicio se recibió la nota NO-2021-16359825-APN-DNFP#MDP, en donde se indica que finalizó la operatoria del préstamo y se creó el Fondo Nacional para el Desarrollo y Fortalecimiento de las Micro, Pequeñas y Medianas Empresas (FONDyF), que a su vez se integró en parte con los recursos de los recuperos de los préstamos BID 643/OC-AR, 867/SF-AR y 1192/OC-AR que oportunamente financiaron la operatoria del Programa Global de Credito. A su vez se indica que en la actualidad el FONDyF, está en proceso de liquidación, ya no se otorgan préstamos y los fondos ingresados por el recupero de los mismos, se encuentran en las cuentas del BNA. También se señala que los saldos en las cuentas del BCRA, se transfieren mediante Convenios de Transferencias de préstamos a los distintos Fondos Fiduciaris con los que cuenta la Secretaría de la Pequeña y Mediana Empresa y los Emprendedores, siendo esta cuenta una de las que continúa activa y manejada por el FONDyF.



SAF	PRÉSTAMO	CTA.	DENOMINACIÓN	TIPO	BANCO	SUCURSAL	F.F.	MOVIMIENTOS SEGÚN REGISTROS CONTABLES						SALDO FINAL \$/EXTRACTO	COMENTARIOS 31-12-20
										DEBE	HABER				
								SALDO INICIAL				SALDO FINAL			
								\$	M/E			\$	M/E		
362	Programa Global de Crédito a las Micro, Pequeñas y Medianas Empresas (Contrato de Préstamo 1192/OC-AR)	FDOGTOS	Fondo de Gastos UCP	1	BCRA	Casa Central	13								Al cierre del ejercicio 2018, conforme los datos remitidos por los referentes de este componente, se arribaba a un saldo contable nulo para esta cuenta. Para este cierre de ejercicio se recibió la nota NO-2021-16359825-APN-DNFP#MDP, en donde se indica que finalizó la operatoria del préstamo y se creó el Fondo Nacional para el Desarrollo y Fortalecimiento de las Micro, Pequeñas y Medianas Empresas (FONDyF), que a su vez se integró en parte con los recursos de los recuperos de los préstamos BID 643/OC-AR, 867/SF-AR y 1192/OC-AR que oportunamente financiaron la operatoria del Programa Global de Credito. A su vez se indica que en la actualidad el FONDyF, está en proceso de liquidación, ya no se otorgan préstamos y los fondos ingresados por el recupero de los mismos, se encuentran en las cuentas del BNA. También se señala que los saldos en las cuentas del BCRA, se transfieren mediante Convenios de Transferencias de préstamos a los distintos Fondos Fiduciarios con los que cuenta la Secretaría de la Pequeña y Mediana Empresa y los Emprendedores, siendo esta cuenta una de las que continúa activa y manejada por el FONDyF.
362	Programa de Apoyo a la Competitividad (BID N° 2923/OC-AR)	5435291	M:IND-5100/362-SEPYMEYDR-BID 2923	1	BNA	Plaza de Mayo	11 - 22	17.150.358,61		152.085.845,72	155.977.484,76	13.258.719,57		14.712.944,15	En la conciliación elaborada se plasman partidas conciliatorias que aluden a operaciones de los ejercicios 2017, 2018, 2019 y 2020. A su vez, en esa misma conciliación, se incluyen varios ítems descriptos como "depósitos sin identificar" y de forma adicional se señala que se le solicitó al BNA la posibilidad de identificar esos depósitos desconocidos. De manera complementaria, la UEPEX comunica que se pudo regularizar la mayoría de las partidas pendientes de antigua data y continúan trabajando para resolver las que aún faltan.
362	Programa de Apoyo a la Competitividad (BID N° 2923/OC-AR)	5175677	M:IND-5100/362-SEPYMEYDR-BID 2923 U	2	BNA	Plaza de Mayo	22	8.358.036,14	140.024,06	6.162.002,09	1.910.125,33	368.700.073,84	4.391.900,82	4.591.900,82	
362	Gestión Ambiental Minera (BID N°1865/OC-AR)	0-823973-012	Proy ARG 07/008	4	CITIBANK	Mitre 530	11 - 22	0,00		0,00	0,00	0,00		0,00	Cuenta cerrada en enero de 2018, conforme nota del CITIBANK de fecha 24/9/19, la cual no había sido presentada en ejercicios anteriores.
362	Gestión Ambiental Minera (BID N°1865/OC-AR)	0-834999-013	Proy ARG 17/012 - Act. 5	4	CITIBANK	Mitre 530	11 - 22	0,00		0,00	0,00	0,00		0,00	La UEPEX omitió enviar el extracto al 31/12/20. Tampoco se incluyó ningún tipo de aclaración con respecto a esta cuenta, que de acuerdo a la columna DENOMINACIÓN corresponde al proyecto Proy ARG 17/012 - Act. 5. A propósito de ello, cabe remarcar que se ha recibido un documento emitido por el PNUD e identificado como Revision D, en donde se manifiesta la continuidad de la mencionada actividad 5 hasta el 31/12/21.
362	Gestión Ambiental Minera (BID N°1865/OC-AR)	400503/2	MPFIPyS-5600/354	2	BNA	Plaza de Mayo	22	8.961.472,20	150.133,56	66.484,74	216.618,30	-0,00	-0,00	0,00	Cuenta cerrada en junio de 2020.
363	Gestión Integral de Riesgos en el Sistema Agroindustrial Rural- GIRSAR (BIRF N° 8867-AR)	670784/4	MINAGRO-5200/363-BIRF 8867-U\$	2	BNA	Plaza de Mayo	22	432.274,98	7.242,00	10.500.975,56	61.844,68	876.973.003,28	10.446.372,88	10.446.372,88	Para el cierre del ejercicio 2019, por un error cometido por la DAIF en las fórmulas del anexo 4.35, se consignó un saldo final de U\$S 432.274,98 y \$ 25.802.493,50. Los saldos reales y correctos son los que ahora figuran como saldo inicial tanto en dólares como en pesos.

SAF	PRÉSTAMO	CTA.	DENOMINACIÓN	TIPO	BANCO	SUCURSAL	F.F.	MOVIMIENTOS SEGÚN REGISTROS CONTABLES						SALDO FINAL \$/EXTRACTO	COMENTARIOS 31-12-20
								SALDO INICIAL		DEBE	HABER	SALDO FINAL			
								\$	M/E			\$	M/E		
363	Gestión Integral de Riesgos en el Sistema Agroindustrial Rural- GIRSAR (BIRF N° 8867-AR)	55611/74	MINAGRO-5200/363-BIRF 8867-\$	1	BNA	Plaza de Mayo	11 - 22	4.011.358,33		185.675.745,48	178.395.309,54	11.291.794,27		11.291.794,27	
363	Programa de Pesca y Agricultura Sustentable (BID 3255 - OC/AR)	529302/1	MAGP 5200/363 UCAR BID ACUICOLA U\$S	2	BNA	Plaza de Mayo	22	70.034,28	1.173,30	0,00	133,51	87.290,37	1.039,79	1.039,79	
363	Programa de Pesca y Agricultura Sustentable (BID 3255 - OC/AR)	544480/7	MAGP 5200/363 UCAR BID ACUICOLA \$	1	BNA	Plaza de Mayo	11 - 15 - 22	6.623.139,85		2.989.459,00	1.108.451,46	8.504.147,39		8.505.147,39	
363	Programa de Desarrollo Social y Agricultura Familiar - PRODAF - BID 2740 - OC/AR	489699/3	MAGP - 5200/363 -PRODAF BID 2740 OC- AR U\$S	2	BNA	Plaza de Mayo	22	66.829.839,64	1.119.615,34	0,00	66.829.839,64	0,00	0,00	0,00	
363	Programa de Desarrollo Social y Agricultura Familiar - PRODAF - BID 2740 - OC/AR	54188/22	MAGP - 5200/363 -PRODAF BID 2740 OC- AR	1	BNA	Plaza de Mayo	11 y 22	10.378.071,87		543.159,78	6.565.945,86	4.355.285,79		4.355.285,79	Modifican los datos de la columna FF y ya no informan la 15.
363	Programa de Sustentabilidad y Competitividad Forestales - BID 2853 - OC/AR	506583/9	MAGP 5200/363 PROFORES BID 2853 OC/AR	2	BNA	Plaza de Mayo	22	436.387,62	7.310,90	1.465.000,00	1.188.998,24	23.784.097,81	283.312,66	283.312,66	
363	Programa de Sustentabilidad y Competitividad Forestales - BID 2853 - OC/AR	54245/84	MAGP 5200/363 PROFORES BID 2853 OC/AR	1	BNA	Plaza de Mayo	11 - 15 - 22	28.606.525,66		154.218.783,98	152.028.435,69	30.796.873,95		35.388.325,83	
363	PROGRAMA DE DESARROLLO RURAL INCLUYENTE - PRODERI - FIDA 848-AR / E-4	53840/10	MAGP-5200/363-PRODERI-PTMO. FIDA 848	1	BNA	Plaza de Mayo	11 - 15 - 22	9.673.006,54		12.180.029,91	12.917.883,89	8.935.152,56		8.935.152,56	
363	PROGRAMA DE DESARROLLO RURAL INCLUYENTE - PRODERI - FIDA 848-AR / E-4	445980/8	MAGP-5200/363-PRODERI-PTMO. FIDA 848 U	2	BNA	Plaza de Mayo	22	384.608,34	6.443,43	0,00	123,23	530.580,79	6.320,20	6.320,19	
363	PROGRAMA DE DESARROLLO RURAL INCLUYENTE - PRODERI - FIDA 848-AR / E-4	53839/28	MAGP-5200/363-PRODERI-FDO.FID.	1	BNA	Plaza de Mayo	11 - 15 - 22	879.344,46		414.464,93	825.648,29	468.161,10		468.161,10	
363	PROGRAMA DE DESARROLLO RURAL INCLUYENTE - PRODERI - FIDA 848-AR / E-4	446411/8	MAGP-5200/363-PRODERI-FDO.FID. E	2	BNA	Plaza de Mayo	22	334.864,34	5.008,98	0,00	4.841,00	17.314,34	167,98	167,98	Cuenta en Euros.
363	Acciones de Adaptación y Resiliencia de la Agricultura Familiar del Noreste ante el Cambio Climático de las Naciones Unidas (Donación Fondo de Adaptación del Protocolo de Kyoto)	4778921	MAGP-5200/363-UCAR-Fdo. de Adaptación U S	2	BNA	Plaza de Mayo	21	13.766.327,98	230.630,39	0,00	230.630,39	0,00	0,00	0,00	Cuenta cerrada en junio de 2020.
363	Acciones de Adaptación y Resiliencia de la Agricultura Familiar del Noreste ante el Cambio Climático de las Naciones Unidas (Donación Fondo de Adaptación del Protocolo de Kyoto)	5400431	MAGP-5200/363-UCAR-Fdo. de Adaptación	1	BNA	Plaza de Mayo	21	3.601.990,40		123,00	3.602.113,40	-0,00		0,00	Cuenta cerrada en abril de 2020.
363	Programa de Servicios Agrícolas Provinciales (PROSAP) BID 2573-OC/AR BIRF 7597-AR BID 3806-OC/AR	3648/05	M.AGP 5200/363 PROSAP BID 2573	1	BNA	Plaza de Mayo	15 - 22	4.183,05		0,00	4.183,05	0,00		0,00	Cuenta cerrada en diciembre de 2020.
363	Programa de Servicios Agrícolas Provinciales (PROSAP) BID 2573-OC/AR BIRF 7597-AR BID 3806-OC/AR	53307/60	MAGP 5200/363 -PROSAP - BIRF 7597	1	BNA	Plaza de Mayo	11 - 22	228.506,64		0,02	228.506,66	-0,00		0,00	Cuenta cerrada en diciembre de 2020.
363	Programa de Servicios Agrícolas Provinciales (PROSAP) BID 2573-OC/AR BIRF 7597-AR BID 3806-OC/AR	6458070	MINAGRO-5200/363-BID 3806-PROSAP IV U	2	BNA	Plaza de Mayo	22	19.039,92	318,98	1.583.297.171,62	1.453.439.371,07	129.876.840,47	1.547.073,74	1.547.073,73	
363	Programa de Servicios Agrícolas Provinciales (PROSAP) BID 2573-OC/AR BIRF 7597-AR BID 3806-OC/AR	5514166	MINAGRO-5200/363-BID 3806-PROSAP IV	1	BNA	Plaza de Mayo	11 - 22	1.595.656,53		1.328.031.026,34	1.306.421.467,14	23.205.215,73		25.029.995,13	En la conciliación que envían se corrobora la existencia de una partida conciliatoria que alude a una operación del ejercicio 2018.

SAF	PRÉSTAMO	CTA.	DENOMINACIÓN	TIPO	BANCO	SUCURSAL	F.F.	MOVIMIENTOS SEGÚN REGISTROS CONTABLES						SALDO FINAL \$/EXTRACTO	COMENTARIOS 31-12-20
										DEBE	HABER				
								SALDO INICIAL				SALDO FINAL			
								\$	M/E			\$	M/E		
363	Programa de Desarrollo de Áreas Agro Productivas en Provincias Fronterizas de la Cuenca del Plata - Primer Etapa - FONPLATA ARG - 22/2014	5381632	MAGP 5200/363-FONPLATA ARG-22/2014 US	2	BNA	Plaza de Mayo	22	61.882.950,91	1.036.739,00	25.067.612,64	5.476.101,30	81.474.462,25	970.511,76	970.511,75	
363	Programa de Desarrollo de Áreas Agro Productivas en Provincias Fronterizas de la Cuenca del Plata - Primer Etapa - FONPLATA ARG - 22/2014	5451887	MAGP 5200/363-FONPLATA ARG-22/2014	1	BNA	Plaza de Mayo	11 - 22	32.861.584,32		7.307.716,45	37.893.628,67	2.275.672,10		9.728.906,67	
363	Programa de Desarrollo de Nuevas Áreas de Riego en Argentina - CAF 8581 y CAF 9458-AR	6401227	MINAGRO-5200/363-ETAPA II CAF RIEGO U\$S	2	BNA	Plaza de Mayo	22	26.412.015,60	442.486,44	50.733.420,18	52.170.461,89	24.974.973,89	297.498,20	297.498,20	
363	Programa de Desarrollo de Nuevas Áreas de Riego en Argentina - CAF 8581 y CAF 9458-AR	5497663	MINAGRO-5200/363-ETAPA II CAF RIEGO	1	BNA	Plaza de Mayo	11 - 22	1.575.541,67		12.574.632,27	12.659.685,25	1.490.488,69		1.555.948,69	
363	Programa de Desarrollo de Nuevas Áreas de Riego en Argentina - CAF 8581 y CAF 9458-AR	54399/48	MAGP - 5200/363 - CAF201205 RIEGO \$	1	BNA	Plaza de Mayo	11 - 22	1.202.699,70		8.358.694,90	8.486.565,50	1.074.829,10		1.074.829,10	
363	Proyecto de Inclusion Económica en Areas Rurales - BIRF 8093	54686/51	MINAGRO-5201/363-BIRF 8093 PISEAR	1	BNA	Plaza de Mayo	11 - 15 - 22	323.727.473,65		195.928.478,96	479.378.549,98	40.277.402,63		75.031.359,76	
363	Proyecto de Inclusion Económica en Areas Rurales - BIRF 8093	550851/6	MINAGRO-5201/363-BIRF 8093 PISEAR USD	2	BNA	Plaza de Mayo	22	125.846.763,27	2.108.339,14	10.632.121,26	2.538.736,49	856.434.722,24	10.201.723,91	10.201.723,91	
363	Programa para Incrementar la Competitividad del Sector Azucarero del NOA (PROICSA) - CAF 7790 Y 7792	53890/55	MAGP-5200/363-PROICSA-PMO.CAF \$	1	BNA	Plaza de Mayo	11 - 22	37.815.855,60		49.369.154,61	79.521.410,65	7.663.599,56		7.667.559,56	
363	Programa para Incrementar la Competitividad del Sector Azucarero del NOA (PROICSA) - CAF 7790 Y 7792	450309/3	MAGP-5200/363-PROICSA-PMO.CAF U S	2	BNA	Plaza de Mayo	22	220.182.165,58	3.688.761,36	574,62	220.182.740,20	-0,00	-0,00	0,00	
363	Programa de inserción económica de los productores familiares del Norte Argentino - PROCANOR - FIDA 642 (préstamo) y 1444 (donación)	6472173	MINAGRO-5200/363-PROCANOR EUR	2	BNA	Plaza de Mayo	22	116.666.826,86	1.745.130,00	664.783,86	1.603.448,00	83.125.500,76	806.465,86	806.465,86	Cuenta en Euros.
363	Programa de inserción económica de los productores familiares del Norte Argentino - PROCANOR - FIDA 642 (préstamo) y 1444 (donación)	5517917	MINAGRO-5200/363-PROCANOR	1	BNA	Plaza de Mayo	11 - 15 - 22	65.462.824,49		179.384.318,92	228.806.910,73	16.040.232,68		72.057.276,00	
363	Programa de inserción económica de los productores familiares del Norte Argentino - PROCANOR - FIDA 642 (préstamo) y 1444 (donación)	6488332	MINAGRO-5200/363-PROCANOR DONAC. 1444 E	2	BNA	Plaza de Mayo	21	8.305.591,31	124.237,00	0,00	0,00	12.805.579,69	124.237,00	124.237,00	Cuenta en Euros.
363	Programa de inserción económica de los productores familiares del Norte Argentino - PROCANOR - FIDA 642 (préstamo) y 1444 (donación)	5519626	MINAGRO-5200/363-PROCANOR DONAC. 1444	1	BNA	Plaza de Mayo	11 - 15 - 21	402.482,49		20.745,58	133.115,34	290.112,73		290.112,73	
363	Programa de Desarrollo de las Cadenas Caprinas - PRODECCA - (FIDA N° 1744 y 1745)	6465836	MINAGRO-5200/363-PRODECCA PTMO. 1744-U	2	BNA	Plaza de Mayo	22	771.760,66	12.929,48	9,01	132,25	1.075.083,85	12.806,24	12.806,24	
363	Programa de Desarrollo de las Cadenas Caprinas - PRODECCA - (FIDA N° 1744 y 1745)	5516184	MINAGRO-5200/363-PRODECCA PTMO. 1744	1	BNA	Plaza de Mayo	11 - 15 - 22	145.034.926,24		934.576,28	24.395.766,82	121.573.735,70		129.640.269,76	
363	Programa de Desarrollo de las Cadenas Caprinas - PRODECCA - (FIDA N° 1744 y 1745)	6472432	MINAGRO-5200/363-PRODECCA DONAC. 1745-U	2	BNA	Plaza de Mayo	21	587.171,72	9.837,02	0,00	123,24	815.471,83	9.713,78	9.713,78	
363	Programa de Desarrollo de las Cadenas Caprinas - PRODECCA - (FIDA N° 1744 y 1745)	5519523	MINAGRO-5200/363-PRODECCA DONAC. 1745	1	BNA	Plaza de Mayo	11 - 15 - 21	34.518.663,25		8.000,00	2.992.684,16	31.533.979,09		34.525.579,09	

SAF	PRÉSTAMO	CTA.	DENOMINACIÓN	TIPO	BANCO	SUCURSAL	F.F.	MOVIMIENTOS SEGÚN REGISTROS CONTABLES						SALDO FINAL \$/EXTRACTO	COMENTARIOS 31-12-20
										DEBE	HABER				
								SALDO INICIAL				SALDO FINAL			
								\$	M/E			\$	M/E		
364	Infraestructura Hídrica del Norte Grande (BID N° 2776/OC-AR)	0005417398	M.INT.Y OP Y V-3001/325-BID277	1	BNA	Plaza de Mayo	11 - 15- 22	104.789.429,77		1.758.144.325,26	1.613.238.370,96	249.695.384,07		259.873.447,97	Hasta el 31/12/19 esta UEPEX se desarrollaba en la órbita del SAF 325.
364	Infraestructura Hídrica del Norte Grande (BID N° 2776/OC-AR)	0004872685	M.INT.Y OP Y V-3001/325-BID277	2	BNA	Plaza de Mayo	22	16.064.290,31	269.128,67	27.041.597,00	19.389.181,24	665.013.654,90	7.921.544,43	7.921.544,43	Hasta el 31/12/19 esta UEPEX se desarrollaba en la órbita del SAF 325.
364	Préstamo BID 2851/OC-AR - Programa Multisectorial de Preinversión IV	5435497	M. INT. Y T.-3000/325-BID2851OC/AR	1	BNA	Plaza de Mayo	11 - 22	27.712.767,17		94.233.381,05	122.011.711,71	-65.563,49		714.863,38	Hasta el 31/12/19 esta UEPEX se desarrollaba en la órbita del SAF 325.
364	Préstamo BID 2851/OC-AR - Programa Multisectorial de Preinversión IV	5181133	M.INT.Y T. -3000/325 - BID2851OC/AR-U	2	BNA	Plaza de Mayo	22	61.239.675,36	1.025.962,06	870.000,00	1.120.003,97	65.141.681,66	775.958,09	775.947,82	Hasta el 31/12/19 esta UEPEX se desarrollaba en la órbita del SAF 325.
364	Acciones para el Desarrollo de Obras Municipales (BID N° 2929)	0005432676	M. INT. Y OP Y V-3001/325-BID 2	1	BNA	Plaza de Mayo	11 - 22	15.345.613,29		902.248.272,59	909.043.810,40	8.550.075,48		21.589.759,37	Hasta el 31/12/19 esta UEPEX se desarrollaba en la órbita del SAF 325.
364	Acciones para el Desarrollo de Obras Municipales (BID N° 2929)	0005158605	M. INT. Y OP Y V-3001/325-BID 2	2	BNA	Plaza de Mayo	22	1.984.641.748,58	33.249.149,75	0,00	11.360.123,24	1.837.583.775,51	21.889.026,51	21.889.026,51	Hasta el 31/12/19 esta UEPEX se desarrollaba en la órbita del SAF 325.
364	Ejecución de Obras de Infraestructura Escolar - III Tramo (BID N°2940)	0005426499	M. INT. Y OP Y V-3001/325-PROMEDU III BID	1	BNA	Plaza de Mayo	11 - 22	131.572.244,98		13.079.744,18	110.257.169,53	34.394.819,63		36.127.057,04	Hasta el 31/12/19 esta UEPEX se desarrollaba en la órbita del SAF 325.
364	Ejecución de Obras de Agua Potable y Saneamiento en el Área Metropolitana y Conurbano Bonaerense - 3er Tramo (BID 3733/OC-AR)	0005484114	M.INT.OP Y V-3001/325-BID 3733	1	BNA	Plaza de Mayo	22	7.601,43		2.470.375.000,00	2.470.376.392,65	6.208,78		6.208,78	Hasta el 31/12/19 esta UEPEX se desarrollaba en la órbita del SAF 325.
364	Ejecución de Obras de Agua Potable y Saneamiento en el Área Metropolitana y Conurbano Bonaerense - 3er Tramo (BID 3733/OC-AR)	0006376529	M.INT.OP Y V-3001/325-BID 3733	2	BNA	Plaza de Mayo	22	599.687,52	10.046,70	35.500.000,00	35.500.123,24	833.074,47	9.923,46	9.923,46	Hasta el 31/12/19 esta UEPEX se desarrollaba en la órbita del SAF 325.
364	Ejecución de Obras de Agua Potable y Saneamiento para el AMBA y Partidos del I, II, III Cordón del Conurbano Bonaerense-1° Tramo-Emisario Berazategui (BID N° 4268)	5549647	M.INT.OP Y V-3001/325-PTMO.B	1	BNA	Plaza de Mayo	22	0,00		615.660.000,00	613.399.577,65	2.260.422,35		2.260.422,35	Hasta el 31/12/19 esta UEPEX se desarrollaba en la órbita del SAF 325.
364	Ejecución de Obras de Agua Potable y Saneamiento para el AMBA y Partidos del I, II, III Cordón del Conurbano Bonaerense-1° Tramo-Emisario Berazategui (BID N° 4268)	6638775	M.INT.OPYV-3001/325-PTMO.BI	2	BNA	Plaza de Mayo	22	0,00	0,00	10.000.000,00	7.440.026,00	214.909.817,30	2.559.974,00	2.559.974,00	Hasta el 31/12/19 esta UEPEX se desarrollaba en la órbita del SAF 325.
364	P. de D. de los S. de A. y S - Plan Belgrano (BID N° 4312/OC-AR), P. p/ el D. de los Serv. de A.P y S. , Plan Belgrano (Bilateral - AFD) y Programa de Desarrollo de los Servicios de Agua Potable y Saneamiento - Plan Belgrano - BID III	0005544602	M.INT.OP Y V-3001/325-BID 4312	1	BNA	Plaza de Mayo	22	3.062.111,10		289.533.579,66	291.736.044,52	859.646,24		859.646,24	Hasta el 31/12/19 esta UEPEX se desarrollaba en la órbita del SAF 325.
364	P. de D. de los S. de A. y S - Plan Belgrano (BID N° 4312/OC-AR), P. p/ el D. de los Serv. de A.P y S. , Plan Belgrano (Bilateral - AFD) y Programa de Desarrollo de los Servicios de Agua Potable y Saneamiento - Plan Belgrano - BID III	0006609362	M.INT.OPYV-3001/325-BID 4312-	2	BNA	Plaza de Mayo	22	218.284.778,06	3.656.974,00	0,00	2.010.156,00	138.250.371,10	1.646.818,00	1.646.818,00	Hasta el 31/12/19 esta UEPEX se desarrollaba en la órbita del SAF 325.
364	P. de D. de los S. de A. y S - Plan Belgrano (BID N° 4312/OC-AR), P. p/ el D. de los Serv. de A.P y S. , Plan Belgrano (Bilateral - AFD) y Programa de Desarrollo de los Servicios de Agua Potable y Saneamiento - Plan Belgrano - BID III	0005544705	M.INT.OP. Y V-3001/325-BILATE	1	BNA	Plaza de Mayo	22	0,00				0,00			Cuenta cerrada en febrero de 2019, ejercicio en el cual esta UEPEX se desarrollaba en la órbita del SAF 325.

SAF	PRÉSTAMO	CTA.	DENOMINACIÓN	TIPO	BANCO	SUCURSAL	F.F.	MOVIMIENTOS SEGÚN REGISTROS CONTABLES						SALDO FINAL \$/EXTRACTO	COMENTARIOS 31-12-20
								SALDO INICIAL		DEBE	HABER	SALDO FINAL			
								\$	M/E			\$	M/E		
364	P. de D. de los S. de A. y S - Plan Belgrano (BID N° 4312/OC-AR), P. p/ el D. de los Serv. de A.P y S. , Plan Belgrano (Bilateral - AFD) y Programa de Desarrollo de los Servicios de Agua Potable y Saneamiento - Plan Belgrano - BID III	0006609409	M.INT.OP. Y V-3001/325-AFD-BI	2	BNA	Plaza de Mayo	22	210.933.596,42	3.533.818,00	0,00	1.675.156,00	156.034.674,90	1.858.662,00	1.858.662,00	Hasta el 31/12/19 esta UEPEX se desarrollaba en la órbita del SAF 325.
364	Desarrollo Sustentable Cuenca Matanza Riachuelo - PRESTAMO 7706-AR BIRF - PRESTAMO 9008 - AR BIRF	55672/31	M.INT.OPYV-3001/325-UCGP-BIRF 7706	1	BNA	Plaza de Mayo	22	-1.527.699.362,92		3.254.668.250,00	1.504.758.926,02	222.209.961,06		236.140.658,24	Hasta el 31/12/19 esta UEPEX se desarrollaba en la órbita del SAF 325.
364	Desarrollo Sustentable Cuenca Matanza Riachuelo - PRESTAMO 7706-AR BIRF - PRESTAMO 9008 - AR BIRF	676241/8	M.INT.OPYV-3001/325-UCGP-BIRF 7706 U	3	BNA	Plaza de Mayo	22	1.394.629.352,61	23.364.539,33	3.514.286.387,07	1.982.828.146,20	2.926.087.593,48	34.855.123,21	34.855.123,21	Hasta el 31/12/19 esta UEPEX se desarrollaba en la órbita del SAF 325.
364	Desarrollo Sustentable Cuenca Matanza Riachuelo - PRESTAMO 7706-AR BIRF - PRESTAMO 9008 - AR BIRF	557079/0	M.INT.OPYV-3001/325-BIRF 9008/AD. 7706	1	BNA	Plaza de Mayo	22	0,00		4.292.645.632,29	4.176.677.453,90	115.968.178,39		51.223.796,10	Hasta el 31/12/19 esta UEPEX se desarrollaba en la órbita del SAF 325.
364	Desarrollo Sustentable Cuenca Matanza Riachuelo - PRESTAMO 7706-AR BIRF - PRESTAMO 9008 - AR BIRF	679955/9	M.INT.OPYV-3001/325-BIRF 9008/AD. 7706 U	3	BNA	Plaza de Mayo	22	0,00	0,00	6.251.452.141,80	5.619.880.691,37	631.571.450,43	7.523.185,83	7.523.185,83	Hasta el 31/12/19 esta UEPEX se desarrollaba en la órbita del SAF 325.
364	Ejecución de Obras de Infraestructura Hídrica del Norte Grande (BIRF N° 7992)	0005375527	M.INT.Y OP Y V-3001/325-BIRF 7	1	BNA	Plaza de Mayo	11 - 15	92.722.970,60		175,45	18.973.484,81	73.749.661,24		73.749.661,24	Hasta el 31/12/19 esta UEPEX se desarrollaba en la órbita del SAF 325.
364	Desarrollo de Obras de Infraestructura Hídrica - (BIRF N° 8032)	0005403149	M.INT.Y OP Y V-3001/325-BIRF8	1	BNA	Plaza de Mayo	11 - 22	47.651.669,23		565.179.361,89	565.218.820,51	47.612.210,61		58.753.905,24	Hasta el 31/12/19 esta UEPEX se desarrollaba en la órbita del SAF 325.
364	Desarrollo de Obras de Infraestructura Hídrica - (BIRF N° 8032)	0004782665	M.INT.Y OP Y V-3001/325-BIRF 8	2	BNA	Plaza de Mayo	22	369.819.188,34	6.195.664,07	6.360.374,75	7.660.123,24	411.012.112,94	4.895.915,58	4.895.915,58	Hasta el 31/12/19 esta UEPEX se desarrollaba en la órbita del SAF 325.
364	Ejecución de Obras de Infraestructura Hídrica del Norte Grande Etapa III (BIRF N° 8731)	0005528315	M.INT.OP Y V-3001/325-BIRF 8731-AR-PAGOS	1	BNA	Plaza de Mayo	11 - 22	0,00		0,00	0,00	0,00		0,00	Hasta el 31/12/19 esta UEPEX se desarrollaba en la órbita del SAF 325. Cuenta cerrada en octubre de 2020.
364	Ejecución de Obras de Infraestructura Hídrica del Norte Grande Etapa III (BIRF N° 8731)	0006518226	M.INT.OP Y V-3001/325-BIRF 8731-AR-U S	2	BNA	Plaza de Mayo	22	0,00	0,00	0,00	0,00	0,00	0,00	0,00	Hasta el 31/12/19 esta UEPEX se desarrollaba en la órbita del SAF 325. Cuenta cerrada en octubre de 2020.
364	Infraestructura Escolar Especial (CAF N° 7908)	0005412559	M. INT. Y OP Y V-3001/325-CAF	1	BNA	Plaza de Mayo	11 - 22	407.459,12		5.724.153,75	4.721.660,98	1.409.951,89		1.409.951,89	Hasta el 31/12/19 esta UEPEX se desarrollaba en la órbita del SAF 325.
364	Ejecución de Obras de Infraestructura Hídrica (CAF N° 8028)	0005417295	M. INT.Y OP Y V-3001/325-CFA8028-PAGOS S	1	BNA	Plaza de Mayo	11	7.146.787,89		99.678.820,00	100.284.184,00	6.541.423,89		12.099.441,19	Hasta el 31/12/19 esta UEPEX se desarrollaba en la órbita del SAF 325.
364	Apoyo para la Ejecución de Obras Básicas de Agua Potable Etapa II (CAF N° 8591)	0005440253	M.INT.Y OP Y V-3001/325-CFA85	1	BNA	Plaza de Mayo	22	865.397,69		3.248.125.000,00	3.248.130.817,68	859.580,01		859.580,01	Hasta el 31/12/19 esta UEPEX se desarrollaba en la órbita del SAF 325.
364	Apoyo para la Ejecución de Obras Básicas de Agua Potable Etapa II (CAF N° 8591)	0005239665	M.INT.Y OP Y V-3001/325-CFA 8	2	BNA	Plaza de Mayo	22	622.606,69	10.430,67	52.000.000,00	46.500.123,24	462.590.308,75	5.510.307,43	5.510.307,43	Hasta el 31/12/19 esta UEPEX se desarrollaba en la órbita del SAF 325.
364	Ejecución de Obras de Infraestructura Múltiple en Municipios Etapa III (CAF N° 8593)	0005437518	M. INT.Y OP Y V-3001/325-CAF	1	BNA	Plaza de Mayo	11	48.847.028,01		13.219,25	48.860.247,26	0,00		0,00	Hasta el 31/12/19 esta UEPEX se desarrollaba en la órbita del SAF 325. Cuenta cerrada en diciembre de 2020.
364	Ejecución de Obras de Infraestructura de Saneamiento Norte Grande Etapa II (CAF N° 8640)	0005440665	M.INT.Y OP Y V-3001/325-CFA8	1	BNA	Plaza de Mayo	11 - 15 - 22	19.713.632,46		1.067.425.444,02	1.041.686.703,75	45.452.372,73		48.124.185,57	Hasta el 31/12/19 esta UEPEX se desarrollaba en la órbita del SAF 325.
364	Ejecución de Obras de Infraestructura de Saneamiento Norte Grande Etapa II (CAF N° 8640)	0005243897	M.INT.Y OP Y V-3001/325-CFA8	2	BNA	Plaza de Mayo	22	17.905.220,04	299.970,18	2.700.000,00	2.990.023,24	835.045,61	9.946,94	9.946,94	Hasta el 31/12/19 esta UEPEX se desarrollaba en la órbita del SAF 325.

SAF	PRÉSTAMO	CTA.	DENOMINACIÓN	TIPO	BANCO	SUCURSAL	F.F.	MOVIMIENTOS SEGUN REGISTROS CONTABLES						SALDO FINAL \$/EXTRACTO	COMENTARIOS 31-12-20
										DEBE	HABER				
								SALDO INICIAL				SALDO FINAL			
								\$	M/E			\$	M/E		
364	Apoyo para el Desarrollo de la Infraestructura Universitaria II (CAF N° 8673)	0005443280	M.INT.Y OP Y V-3001/325-CFA 8	1	BNA	Plaza de Mayo	11	22.587.799,52		0,00	22.587.799,52	0,00		0,00	Hasta el 31/12/19 esta UEPEX se desarrollaba en la órbita del SAF 325. Cuenta cerrada en marzo de 2020.
364	Apoyo para el Desarrollo de la Infraestructura Universitaria II - Etapa B (CAF N° 8945)	0005426478	M.INT. Y OP Y V-3001/325-CFA	2	BNA	Plaza de Mayo	22	33.425.783,40	559.989,67	2.200.000,00	2.180.023,24	48.688.181,80	579.966,43	579.966,43	Hasta el 31/12/19 esta UEPEX se desarrollaba en la órbita del SAF 325.
364	Apoyo para el Desarrollo de la Infraestructura Universitaria II - Etapa B (CAF N° 8945)	0005457635	M.INT. Y OP Y V-3001/325-CFA	1	BNA	Plaza de Mayo	11 - 22	25.900.078,32		492.822.515,53	365.831.370,84	152.891.223,01		156.660.283,34	Hasta el 31/12/19 esta UEPEX se desarrollaba en la órbita del SAF 325.
364	Ejecución de Obras Básicas de Agua Potable, 2º Etapa, Fase II (CAF 9301 - AR)	0005475219	M.INT.OP Y V-3001/325-CFA 9301 PAGOS	1	BNA	Plaza de Mayo	22	2.532.102,77		0,00	1.923,90	2.530.178,87		2.530.178,87	Hasta el 31/12/19 esta UEPEX se desarrollaba en la órbita del SAF 325.
364	Ejecución de Obras Básicas de Agua Potable, 2º Etapa, Fase II (CAF 9301 - AR)	0006341170	M.INT.OP Y V-3001/325-CFA 9301 US DES	2	BNA	Plaza de Mayo	22	759.356,48	12.721,67	0,00	123,24	1.057.638,20	12.598,43	12.598,43	Hasta el 31/12/19 esta UEPEX se desarrollaba en la órbita del SAF 325.
364	Ejecución de Obras de Infraestructura de Saneamiento Norte Grande Etapa III (CAF 9460)	0005510130	M.INT.OPYV-3001/325-CFA9460-PAGOS	1	BNA	Plaza de Mayo	15	15.005.028,42		0,00	15.005.028,42	0,00		0,00	Hasta el 31/12/19 esta UEPEX se desarrollaba en la órbita del SAF 325. Modifican los datos de la columna FF y ya no informan la 22. Cuenta cerrada en marzo de 2020.
364	Desarrollo de la Cuenca del Río Bermejo (FONPLATA ARG-24/2015)	0005523473	M.INT.OP Y V-3001/325-FONPLA	1	BNA	Plaza de Mayo	11 - 22	5.716.762,75		571.308.607,63	496.913.773,77	80.111.596,61		87.946.629,64	Hasta el 31/12/19 esta UEPEX se desarrollaba en la órbita del SAF 325.
364	Desarrollo de la Cuenca del Río Bermejo (FONPLATA ARG-24/2015)	0006499794	M.INT.OP Y V-3001/325-FONPLA	2	BNA	Plaza de Mayo	22	68.543.388,53	1.148.322,81	5.088.934,73	5.428.656,00	67.882.099,28	808.601,54	808.601,54	Hasta el 31/12/19 esta UEPEX se desarrollaba en la órbita del SAF 325.
364	Acc. de Emerg. y Planif. de Acc. Territ. de Emerg. p/ Resp. a los Efectos de El Niño en la Rep. Arg. (FONPLATA N° AR 27)	0005499578	M. INT. OPYV-3001/325-FONPL	1	BNA	Plaza de Mayo	11 - 22	36.133.969,27		22.280,00	32.083.595,20	4.072.654,07		4.072.654,07	Hasta el 31/12/19 esta UEPEX se desarrollaba en la órbita del SAF 325.
364	Acc. de Emerg. y Planif. de Acc. Territ. de Emerg. p/ Resp. a los Efectos de El Niño en la Rep. Arg. (FONPLATA N° AR 27)	0006411181	M. INT. OPYV-3001/325-FONPL	2	BNA	Plaza de Mayo	22	129.490.433,67	2.169.382,37	15.000.000,00	15.000.123,24	182.109.303,96	2.169.259,13	2.169.259,13	Hasta el 31/12/19 esta UEPEX se desarrollaba en la órbita del SAF 325.
364	Autopista del Bicentenario - Paseo del Bajo (CAF N° 9710)	5583209	MOP-6400/364-CAF 9710 P.DEL BAJO	1	BNA	Plaza de Mayo	22	0,00		10.717.309,12	16.293,02	10.701.016,10		10.701.016,10	Hasta el 31/12/19 esta UEPEX se desarrollaba en la órbita del SAF 327. Modifican los datos de la columna FF y ya no informan la 11.
364	Autopista del Bicentenario - Paseo del Bajo (CAF N° 9710)	6918965	MOP-6400/364-CAF 9710 P.DEL BAJO U	2	BNA	Plaza de Mayo	22	0,00	0,00	4.819.482,53	52,32	404.591.166,13	4.819.430,21	4.819.430,21	Hasta el 31/12/19 esta UEPEX se desarrollaba en la órbita del SAF 327.
364	Autopista del Bicentenario - Paseo del Bajo (CAF N° 9710)	5498981	MINTRANSP-5700/327-PROY.P.DEL BAJO-CAF-\$	1	BNA	Plaza de Mayo	22	10.724.452,57		0,00	10.724.452,57	-0,00		0,00	Hasta el 31/12/19 esta UEPEX se desarrollaba en la órbita del SAF 327. Modifican los datos de la columna FF y ya no informan la 11. Cuenta cerrada en septiembre de 2020.
364	Autopista del Bicentenario - Paseo del Bajo (CAF N° 9710)	6403421	SP-5700/327-PROY.P.DEL BAJO	2	BNA	Plaza de Mayo	22	287.679.816,35	4.819.564,69	0,00	4.819.564,69	0,00	0,00	0,00	Hasta el 31/12/19 esta UEPEX se desarrollaba en la órbita del SAF 327. Cuenta cerrada en septiembre de 2020.
365	Desarrollo de Áreas Metropolitanas del Interior - DAMI II (BID N° 3780/OC-AR)	0005510748	M. INT. OPYV 3001/325DAMI II	1	BNA	Plaza de Mayo	11 - 22	45.564,10		243.103.644,45	242.956.866,31	192.342,24		1.120.013,88	Hasta el 31/12/19 esta UEPEX se desarrollaba en la órbita del SAF 325.
365	Desarrollo de Áreas Metropolitanas del Interior - DAMI II (BID N° 3780/OC-AR)	0006439132	M. INT. OPYV-3001/325-DAMI II	2	BNA	Plaza de Mayo	22	6.012.218,54	100.724,05	7.965.624,62	1.347.123,24	564.078.974,8485	6.719.225,43	6.719.225,43	Hasta el 31/12/19 esta UEPEX se desarrollaba en la órbita del SAF 325.
365	Proyecto de Eficiencia Energética y Energía Renovable en la Vivienda Social Argentina (FMAM N° GRT /FM-15083-AR y BID ATN/OC-14155-AR)	0005528418	M. INT. OP Y V-3001/325-FMAM	1	BNA	Plaza de Mayo	11 - 21	3.893.337,60		5.326.610,09	6.870.819,05	2.349.128,64		2.349.128,64	Hasta el 31/12/19 esta UEPEX se desarrollaba en la órbita del SAF 325.

SAF	PRÉSTAMO	CTA.	DENOMINACIÓN	TIPO	BANCO	SUCURSAL	F.F.	MOVIMIENTOS SEGUN REGISTROS CONTABLES						SALDO FINAL \$/EXTRACTO	COMENTARIOS 31-12-20
										DEBE	HABER				
								SALDO INICIAL				SALDO FINAL			
								\$	M/E			\$	M/E		
365	Proyecto de Eficiencia Energética y Energía Renovable en la Vivienda Social Argentina (FMAM N° GRT/FM-15083-AR y BID ATN/OC-14155-AR)	0006518493	M. INT. OPYV-3001/325-FMAM	3	BNA	Plaza de Mayo	21	6.876.168,62	115.198,00	0,00	156,00	9.657.775,90	115.042,00	115.042,00	Hasta el 31/12/19 esta UEPEX se desarrollaba en la órbita del SAF 325.
365	Fortalecimiento Institucional de la Planificación Territorial - Etapa II (FONPLATA N° 25)	0005503150	M. INT. OP Y V-3001/325-FONPL	1	BNA	Plaza de Mayo	11 - 22	1.043.247,83		21.631.256,25	20.340.917,74	2.333.586,34		2.333.586,34	Hasta el 31/12/19 esta UEPEX se desarrollaba en la órbita del SAF 325.
365	Fortalecimiento Institucional de la Planificación Territorial - Etapa II (FONPLATA N° 25)	0006413675	M. INT. OP Y V-3001/325-FONPL	3	BNA	Plaza de Mayo	22	26.577.612,97	445.260,73	0,00	274.584,00	14.328.311,48	170.676,73	170.676,73	Hasta el 31/12/19 esta UEPEX se desarrollaba en la órbita del SAF 325.
365	Programa Integral de Hábitat (Banco Centroamericano de Integración Económica - BCIE N° 2186)	0005545714	M. INT. OP Y V-3001/325-BCIE 21	1	BNA	Plaza de Mayo	11 - 22	0,00		0,00	0,00	0,00		0,00	Hasta el 31/12/19 esta UEPEX se desarrollaba en la órbita del SAF 325.
365	Programa Integral de Hábitat (Banco Centroamericano de Integración Económica - BCIE N° 2186)	0006615675	M. INT. OPYV-3001/325-BCIE 218	3	BNA	Plaza de Mayo	22	0,00	0,00	0,00	0,00	0,00	0,00	0,00	Hasta el 31/12/19 esta UEPEX se desarrollaba en la órbita del SAF 325.
365	Acciones Vinculadas al Programa de Integración Socio Urbana en Barrios Populares (BID 4804)	5583106	MDTYH-6500/365-PISU-BID 4804-	1	BNA	Plaza de Mayo	11 - 22	0,00		0,00	0,00	0,00		-447,58	
365	Acciones Vinculadas al Programa de Integración Socio Urbana en Barrios Populares (BID 4804)	6916839	MDTYH-6500/365-PISU-BID 4804-U	3	BNA	Plaza de Mayo	22	0,00	0,00	0,00	0,00	0,00	0,00	0,00	
365	Desarrollo de Áreas Metropolitanas del Interior - DAMI (BID 2499/OC-AR)	0005383001	M. INT-3000/325-BID2499/OC-A	1	BNA	Plaza de Mayo	11 - 22	2.245.140,60		750.930,93	2.996.071,53	-0,00		0,00	Hasta el 31/12/19 esta UEPEX se desarrollaba en la órbita del SAF 325. Cuenta cerrada en junio de 2020.
365	Desarrollo de Áreas Metropolitanas del Interior - DAMI (BID 2499/OC-AR)	0004462945	M. INT-3000/325-BID2499/OC-A	2	BNA	Plaza de Mayo	11 - 22	19.123.292,39	320.376,82	0,00	320.376,82	-0,00	-0,00	0,00	Hasta el 31/12/19 esta UEPEX se desarrollaba en la órbita del SAF 325. Cuenta cerrada en julio de 2020.
365	Programa Integral de Hábitat (CAF N°	0005539743	M. INT. OPYV-3001/325-PIH-CA	1	BNA	Plaza de Mayo	11 - 22	620.257,46		1.320.400,00	1.940.381,69	275,77		275,77	Hasta el 31/12/19 esta UEPEX se desarrollaba en la órbita del SAF 325.
365	Programa Integral de Hábitat (CAF N°	0006583457	M. INT. OPYV-3001/325-PIH-CA	3	BNA	Plaza de Mayo	22	1.929.061,42	32.318,00	0,00	20.356,00	1.004.209,90	11.962,00	11.962,00	Hasta el 31/12/19 esta UEPEX se desarrollaba en la órbita del SAF 325.
365	Desarrollo Social en Áreas de Fronteras NOA y NEA - PROSOFA III (FONPLATA N° 21/2014)	0005457017	MPFIPYS-5600/354-PROSOFA III	1	BNA	Plaza de Mayo	11 - 15	11.184.636,83		667.391,78	11.480.827,08	371.201,53		371.201,53	Hasta el 31/12/19 esta UEPEX se desarrollaba en la órbita del SAF 325.
365	Desarrollo Social en Áreas de Fronteras NOA y NEA - PROSOFA III (FONPLATA N° 21/2014)	0005422537	MPFIPYS-5600/354-PROSOFA III	3	BNA	Plaza de Mayo	22	0,00	0,00	0,00	0,00	0,00	0,00	0,00	Hasta el 31/12/19 esta UEPEX se desarrollaba en la órbita del SAF 325.
365	Acciones de Mejoramiento Barrial (BID N° 3458/OC-AR)	0005466221	M. INT. Y OP Y V-3001/325-BID3	1	BNA	Plaza de Mayo	11 - 22	32.454.686,80		1.395.180.376,26	962.263.250,72	465.371.812,34		475.137.237,88	Hasta el 31/12/19 esta UEPEX se desarrollaba en la órbita del SAF 325.
365	Acciones de Mejoramiento Barrial (BID N° 3458/OC-AR)	0005497607	M. INT. Y OP Y V-30001/325-BID	2	BNA	Plaza de Mayo	22	470.982,15	7.890,4700	26.075.701,00	18.887.623,24	604.101.532,91	7.195.968,23	7.195.968,23	Hasta el 31/12/19 esta UEPEX se desarrollaba en la órbita del SAF 325.
365	Mejoramiento Integral del Hábitat y Asistencia Financiera para Fortalecer el Acceso a la Vivienda (BIRF 8712-AR)	0005531565	M. INT. OP Y V-3001/325-BIRF 87	1	BNA	Plaza de Mayo	22	17.752,73		6.333.354,71	6.270.573,58	80.533,86		80.533,86	Hasta el 31/12/19 esta UEPEX se desarrollaba en la órbita del SAF 325.
365	Mejoramiento Integral del Hábitat y Asistencia Financiera para Fortalecer el Acceso a la Vivienda (BIRF 8712-AR)	0006526672	M. INT. OP Y V-3001/325-BIRF 87	3	BNA	Plaza de Mayo	22	62.965.594,40	1.054.876,77	0,00	98.756,00	80.266.338,64	956.120,77	956.120,77	Hasta el 31/12/19 esta UEPEX se desarrollaba en la órbita del SAF 325.
365	Programa de Mejora Integral para Asentamientos Fronterizos (FONPLATA ARG-29)	0005531462	M. INT. OP Y V-3001/325-ARG-2	1	BNA	Plaza de Mayo	11 - 22	554.419,86		3.272.450,00	3.795.067,33	31.802,53		31.802,53	Hasta el 31/12/19 esta UEPEX se desarrollaba en la órbita del SAF 325.
365	Programa de Mejora Integral para Asentamientos Fronterizos (FONPLATA ARG-29)	0006526665	M. INT. OPYV-3001/325-ARG-29/	3	BNA	Plaza de Mayo	22	51.916.332,54	869.766,00	0,00	50.456,00	68.781.074,50	819.310,00	819.310,00	Hasta el 31/12/19 esta UEPEX se desarrollaba en la órbita del SAF 325.

SAF	PRÉSTAMO	CTA.	DENOMINACIÓN	TIPO	BANCO	SUCURSAL	F.F.	MOVIMIENTOS SEGUN REGISTROS CONTABLES						SALDO FINAL \$/EXTRACTO	COMENTARIOS 31-12-20
										DEBE	HABER				
								SALDO INICIAL				SALDO FINAL			
								\$	M/E			\$	M/E		
366	Inclusión y Uso Masivo de Tecnología Acercando a los Municipios Herramientas Digitales (FONPLATA AR-26/2016)	5515896	MINMOD-2600/366-FONPLATA ARG-26/2016	1	BNA	Plaza de Mayo	22	104.229,04		585.410,00	689.639,04	-0,00		0,00	Cuenta cerrada en noviembre de 2020.
366	Inclusión y Uso Masivo de Tecnología Acercando a los Municipios Herramientas Digitales (FONPLATA AR-26/2016)	6464345	MINMOD-2600/366-FONPLATA ARG-26/2016 U	2	BNA	Plaza de Mayo	22	865.106,27	14.493,32	0,00	14.493,32	0,00	0,00	0,00	Cuenta cerrada en noviembre de 2020.
366	Proyecto de Modernizacion e Innovacion para Mejores Servicios Públicos en Argentina - Préstamo BIRF 8710-AR	5530659	MINMOD-2600/366-CTA.PROY.-BIR 8710-AR	1	BNA	Plaza de Mayo	22	730.841,92		128.005.990,50	128.516.906,00	219.926,42		219.926,42	
366	Proyecto de Modernizacion e Innovacion para Mejores Servicios Públicos en Argentina - Préstamo BIRF 8710-AR	6524058	MINMOD-2600/366-PTMO.BIRF 8710-AR-U	2	BNA	Plaza de Mayo	22	187.633.922,47	3.143.473,32	0,00	1.763.292,00	115.866.221,81	1.380.181,32	1.380.181,32	
366	Programa Sistema Satelital Geostacionario Argentino de Telecomunicaciones Primer etapa (CAF 6565)	5356625	MPFTPYS-5600/354-CFA 6565.	1	BNA	Plaza de Mayo	22	-0,01		11.445,01	11.445,00	0,00		0,00	Cuenta cerrada en diciembre de 2020.
366	Programa Sistema Satelital Geostacionario Argentino de Telecomunicaciones Primer etapa (CAF 6565)	4203160	MPFIPYS-5600/354-CFA 6565.	2	BNA	Plaza de Mayo	22	13.001,08	217,81		217,81	0,00	0,00	0,00	Cuenta cerrada en diciembre de 2020.
371	Reembolsos O.N.U. por Participación en Misiones de Paz	11/85/3290/98	EMCO-4524/371 / RECAUDADORA F.F. 21	5	BNA	Plaza de Mayo	21	120.761.051,96		36.576.201,82	155.559.520,98	1.777.732,80		1.777.732,80	
371	Reembolsos O.N.U. por Participación en Misiones de Paz	11/85/3855/19	SEC HAC O/TGN	1	BNA	Plaza de Mayo	11			11.418.079,07	11.418.079,07				Se incluye esta cuenta en la presentación de este componente, indicando en nota anexa que no se trata de una cuenta propia y exclusiva del proyecto. Sin embargo, su inclusion respondió a la necesidad de completar el pago a un proveedor en el exterior. Asimismo, se informa que no se exponen saldos, puesto que sólo se exhiben los movimientos inherentes al proyecto y no la totalidad de las transacciones realizadas a través de esta cuenta. Siguiendo este razonamiento tampoco se adjunta el extracto ni la conciliación.
374	Atención del Equipamiento Conjunto para Organizaciones Militares de Paz (Reembolso ONU)	937421/00	E.A.-4521/374-Contribuciones Fi	5	TGN	-	21	4.977.056,93		13.951.492,00	13.951.490,33	4.977.058,60		4.977.058,60	
375	Fondo Financiero para el Desarrollo de la Cuenca del Plata (FONPLATA) - Programa de Desarrollo de Complejos Fronterizos, Préstamo N° ARG 28/16.	5519008	GN-4105/375- PROG.DES.COMP.FRONT R.F22	1	BNA	Plaza de Mayo	22	0,00		19.000.000,00	18.870.000,00	130.000,00		130.000,00	
379	Operaciones Navales	52941/19	RECAUDORA FF 21	1	BNA	Plaza de Mayo	21	0,00		0,00	0,00	0,00		0,00	
380	Convenio Org. Maritima Internacional	4029494	PNA-4106/380-OMI	2	BNA	Plaza de Mayo	11	6.066,89	101,64	100,00	188,00	1.145,08	13,64	13,08	
380	Programa de Desarrollo de Complejos Fronterizos (FONPLATA ARG-28/2016)	5520/240	PNA-4106/380-PASOS FRONTERIZOS	1	BNA	Plaza de Mayo	22	0,00		0,00	0,00	0,00		0,00	
381	Reembolsos ONU por Participación en Misiones de Paz	938121/00	FAA - 4523/381 - CONTRIB. FIGU	5	TGN	-	21	0,00	0,00	73.532.765,00	66.329.660,08	7.203.104,92		7.203.104,92	Los referentes de este proyecto comunican que se utiliza una cuenta escritural para la operatoria de este componente, a requerimiento del Ministerio de Defensa.
604	Programa de Emergencia para la Recuperación de las Zonas Afectadas por las Inundaciones (BID N° 1118)	3061/60	SEC.OB.PBCAS-2015/351-BID1118-INUND.	1	BNA	Plaza de Mayo	11	1.013.151,32		0,00	9.346,56	1.003.804,76		1.003.804,76	



SAF	PRÉSTAMO	CTA.	DENOMINACIÓN	TIPO	BANCO	SUCURSAL	F.F.	MOVIMIENTOS SEGÚN REGISTROS CONTABLES						SALDO FINAL \$/EXTRACTO	COMENTARIOS 31-12-20
								SALDO INICIAL		DEBE	HABER	SALDO FINAL			
								\$	M/E			\$	M/E		
604	Proyecto de Infraestructura Vial de Norte Grande (BIRF N° 7991). Programa de Infraestructura Vial de Norte Grande II (BID N° 2698). Programa de Infraestructura Vial de Norte Grande III (BID N° 3050). Programa de Infraestructura Vial de Norte Grande (BID N° 1851).	431.445/1	D.N.VIAL-5700/604-BIRF 7991	2	BNA	Plaza de Mayo	22	157.856.083,87	2.644.598,49	1.245.623,98	3.890.222,47	0,00	0,00	0,00	Cuenta cerrada en octubre de 2020.
604	Proyecto de Infraestructura Vial de Norte Grande (BIRF N° 7991). Programa de Infraestructura Vial de Norte Grande II (BID N° 2698). Programa de Infraestructura Vial de Norte Grande III (BID N° 3050). Programa de Infraestructura Vial de Norte Grande (BID N° 1851).	54.799/76	D.N.VIAL-5700/604 REC BIRF 7991 FF22	1	BNA	Plaza de Mayo	22	15.948.723,62		65.954.318,50	81.903.042,12	0,00		0,00	Cuenta cerrada en diciembre de 2020.
604	Proyecto de Infraestructura Vial de Norte Grande (BIRF N° 7991). Programa de Infraestructura Vial de Norte Grande II (BID N° 2698). Programa de Infraestructura Vial de Norte Grande III (BID N° 3050). Programa de Infraestructura Vial de Norte Grande (BID N° 1851).	478.434/0	D.N.VIAL-5700/604-BID 2698	2	BNA	Plaza de Mayo	22	137.636.960,08	2.305.862,96	30.388.612,54	24.912.973,54	653.257.089,54	7.781.501,96	7.781.501,96	
604	Proyecto de Infraestructura Vial de Norte Grande (BIRF N° 7991). Programa de Infraestructura Vial de Norte Grande II (BID N° 2698). Programa de Infraestructura Vial de Norte Grande III (BID N° 3050). Programa de Infraestructura Vial de Norte Grande (BID N° 1851).	54.064/85	D.N.VIAL-5700/604-BID2698-RECAUD FF22	1	BNA	Plaza de Mayo	22	14.606.749,84		1.963.734.191,25	1.887.470.370,35	90.870.570,74		90.870.570,74	
604	Proyecto de Infraestructura Vial de Norte Grande (BIRF N° 7991). Programa de Infraestructura Vial de Norte Grande II (BID N° 2698). Programa de Infraestructura Vial de Norte Grande III (BID N° 3050). Programa de Infraestructura Vial de Norte Grande (BID N° 1851).	54.041/58	D.N.VIAL-5700/604-BID 2698	1	BNA	Plaza de Mayo	22	70.706.581,10		1.893.090.303,75	1.963.795.009,73	1.875,12		1.875,12	
604	Proyecto de Infraestructura Vial de Norte Grande (BIRF N° 7991). Programa de Infraestructura Vial de Norte Grande II (BID N° 2698). Programa de Infraestructura Vial de Norte Grande III (BID N° 3050). Programa de Infraestructura Vial de Norte Grande (BID N° 1851).	517.020/7	D.N.VIAL-5700/604-BID 3050	2	BNA	Plaza de Mayo	22	16.365.716,46	274.178,53	44.462.910,00	40.099.750,00	389.304.569,59	4.637.338,53	4.637.338,53	
604	Proyecto de Infraestructura Vial de Norte Grande (BIRF N° 7991). Programa de Infraestructura Vial de Norte Grande II (BID N° 2698). Programa de Infraestructura Vial de Norte Grande III (BID N° 3050). Programa de Infraestructura Vial de Norte Grande (BID N° 1851).	54.804/87	D.N.VIAL-5700/604-REC BID 3050 FF22	1	BNA	Plaza de Mayo	22	9.282.769,08		2.531.123.757,25	2.486.017.752,76	54.388.773,57		54.388.773,57	
604	Proyecto de Infraestructura Vial de Norte Grande (BIRF N° 7991). Programa de Infraestructura Vial de Norte Grande II (BID N° 2698). Programa de Infraestructura Vial de Norte Grande III (BID N° 3050). Programa de Infraestructura Vial de Norte Grande (BID N° 1851).	3.777/36	D.N.VIAL-5700/604- BID1851 REC FF22	1	BNA	Plaza de Mayo	22	238,16		0,00	238,16	0,00		0,00	

SAF	PRÉSTAMO	CTA.	DENOMINACIÓN	TIPO	BANCO	SUCURSAL	F.F.	MOVIMIENTOS SEGÚN REGISTROS CONTABLES						SALDO FINAL \$/EXTRACTO	COMENTARIOS 31-12-20
								SALDO INICIAL		DEBE	HABER	SALDO FINAL			
								\$	M/E			\$	M/E		
604	Proyecto de Infraestructura Vial de Norte Grande (BIRF N° 7991). Programa de Infraestructura Vial de Norte Grande II (BID N° 2698). Programa de Infraestructura Vial de Norte Grande III (BID N° 3050). Programa de Infraestructura Vial de Norte Grande (BID N° 1851).	960413/00	Cuenta Escritural Fuente 13	1	BNA	Plaza de Mayo	13			43.995.730,48	43.995.730,48				En nota anexa se informa que en esta cuenta se exponen únicamente los movimientos relacionados con la programática del proyecto de referencia. Esto es así porque según informan, por decisión del SAF, durante el ejercicio 2018 y 2019 se procedieron a cerrar las cuentas corrientes y se comenzó a canalizar los pagos de fuente local por medio de las cuentas escriturales.
604	Proyecto de Infraestructura Vial de Norte Grande (BIRF N° 7991). Programa de Infraestructura Vial de Norte Grande II (BID N° 2698). Programa de Infraestructura Vial de Norte Grande III (BID N° 3050). Programa de Infraestructura Vial de Norte Grande (BID N° 1851).	960415/00	Cuenta escritural Fuente 15	1	BNA	Plaza de Mayo	15			588.310.298,56	588.310.298,56				En nota anexa se informa que en esta cuenta se exponen únicamente los movimientos relacionados con la programática del proyecto de referencia. Esto es así porque según informan, por decisión del SAF, durante el ejercicio 2018 y 2019 se procedieron a cerrar las cuentas corrientes y se comenzó a canalizar los pagos de fuente local por medio de las cuentas escriturales.
604	Primer Programa de Infraestructura Vial Productiva (BID N° 2185)	54798/73	D.N. VIAL-5700/604-REC.BID 2185 FF 22	1	BNA	Plaza de Mayo	22	0,00		0,00	0,00	0,00		0,00	Cuenta cerrada en diciembre de 2020.
604	Programa de Corredores Viales de Integración Fase I (CAF N° 2966)	3574/13	D.N.VIAL-5600/604-RECAUD.CAF FF22	1	BNA	Plaza de Mayo	22	16.623,84		0,00	16.623,84	-0,00		0,00	
604	Programa de Corredores Viales de Integración Fase I (CAF N° 2966)	960413/00	Cuenta escritural Fuente 13	1	BNA	Plaza de Mayo	13			715.031,95	715.031,95				En nota anexa se informa que en esta cuenta se exponen únicamente los movimientos relacionados con la programática del proyecto de referencia. Esto es así porque según informan, por decisión del SAF, durante el ejercicio 2018 y 2019 se procedieron a cerrar las cuentas corrientes y se comenzó a canalizar los pagos de fuente local por medio de las cuentas escriturales.
604	Proyecto de Rehabilitación y Pavimentación del Paso Internacional El Pehuenche (CAF N°4538)	3797/54	DNVialidad-5700/604-CAF4538FF22	1	BNA	Plaza de Mayo	22	643.779,81		0,00	643.779,81	-0,00		0,00	
604	Programa de Infraestructura Vial Provincial BIRF 7301/ AI Financiamiento adicional para el Programa de Infraestructura Vial Provincial BIRF 7833/ AC	54.801/78	D:N. VIAL 5700/604 REC IRF 7301 FF22	1	BNA	Plaza de Mayo	22	0,00		0,00	0,00	0,00		0,00	Cuenta cerrada en diciembre de 2020.
604	Programa de Infraestructura Vial Provincial BIRF 7301/ AI Financiamiento adicional para el Programa de Infraestructura Vial Provincial BIRF 7833/ AC	54.800/75	D.N. VIAL 5700/604 REC BIRF 7833 FF22	1	BNA	Plaza de Mayo	22	0,00		0,00	0,00	0,00		0,00	Cuenta cerrada en diciembre de 2020.
604	Programa Ampliación Capacidad Seguridad Vial - (BID N° 3836)	650.285/2	D. N. Vial - 5700/604 BID 3836U	2	BNA	Plaza de Mayo	22	4.695.096,02	78.658,00	56.293.876,00	48.085.954,00	695.658.391,00	8.286.580,00	8.286.580,00	Los saldos iniciales informados difieren de los saldos finales al 31/12/19, puesto que en esa ocasión los mismos ascendían a los montos negativos de U\$S 371.342 y \$ 22.165.403,98. En nota anexa se indica que por un error de tipeo, en el ejercicio anterior se trasladó al cuadro el importe en la columna HABER de U\$S 81.836.552, cuando hubiese correspondido U\$S 81.386.552. De forma complementaria, se remite imagen del mayor contable al 31/12/19 donde se certifica el saldo correcto.
604	Programa Ampliación Capacidad Seguridad Vial - (BID N° 3836)	55.221/55	D.N. Vial.-5700/604-BID3836 RECFE22	1	BNA	Plaza de Mayo	22	673.105.795,49		3.454.480.320,50	4.095.255.885,42	32.330.230,57		32.330.230,57	

SAF	PRÉSTAMO	CTA.	DENOMINACIÓN	TIPO	BANCO	SUCURSAL	F.F.	MOVIMIENTOS SEGÚN REGISTROS CONTABLES						SALDO FINAL \$/EXTRACTO	COMENTARIOS 31-12-20
										DEBE	HABER				
								SALDO INICIAL				SALDO FINAL			
								\$	M/E			\$	M/E		
604	Programa Ampliación Capacidad Seguridad Vial - (BID N° 3836)	960411/00	Cuenta Escritural Fuente 11	1	BNA	Plaza de Mayo	11			156.705.310,02	156.705.310,02				En nota anexa se informa que en esta cuenta se exponen únicamente los movimientos relacionados con la programática del proyecto de referencia. Esto es así porque según informan, por decisión del SAF, durante el ejercicio 2018 y 2019 se procedieron a cerrar las cuentas corrientes y se comenzó a canalizar los pagos de fuente local por medio de las cuentas escriturales.
604	Programa Ampliación Capacidad Seguridad Vial - (BID N° 3836)	960415/00	Cuenta Escritural Fuente 15	1	BNA	Plaza de Mayo	15			458.773.057,07	458.773.057,07				En nota anexa se informa que en esta cuenta se exponen únicamente los movimientos relacionados con la programática del proyecto de referencia. Esto es así porque según informan, por decisión del SAF, durante el ejercicio 2018 y 2019 se procedieron a cerrar las cuentas corrientes y se comenzó a canalizar los pagos de fuente local por medio de las cuentas escriturales.
604	Programa Ampliación Capacidad Seguridad Vial - (BID N° 3836)	960413/00	Cuenta Escritural Fuente 13	1	BNA	Plaza de Mayo	13			216.957.244,98	216.957.244,98				En nota anexa se informa que en esta cuenta se exponen únicamente los movimientos relacionados con la programática del proyecto de referencia. Esto es así porque según informan, por decisión del SAF, durante el ejercicio 2018 y 2019 se procedieron a cerrar las cuentas corrientes y se comenzó a canalizar los pagos de fuente local por medio de las cuentas escriturales.
604	Corredores Viales de Integración Fase II Ruta Nacional N° 40 (CAF N°7970)	54094/12	D.N.VIAL-5700/604RECCAF7970	1	BNA	Plaza de Mayo	22	0,00		0,00	0,00	0,00		0,00	Cuenta cerrada en diciembre de 2020.
604	Programa de Desarrollo Vial Regional III (CAF N°8653)	54.802/81	D.N. VIAL-5700/604RECCAF8653FF22	1	BNA	Plaza de Mayo	22	3.385.126,59		0,00	3.385.126,59	-0,00		0,00	
604	Programa de Infraestructura Vial Productiva II (BID 2655 OC-AR)	48.349/15	D.N. VIAL-5700/604 - BID 2655	2	BNA	Plaza de Mayo	22	440.154.776,88	7.374.012,01	16.918.105,00	24.292.032,24	7.116,44	84,77	84,77	
604	Programa de Infraestructura Vial Productiva II (BID 2655 OC-AR)	54.797/70	D.N. VIAL 5700/604-RECBID2655 FF22	1	BNA	Plaza de Mayo	22	112.887.273,85		1.608.399.799,00	1.714.022.378,22	7.264.694,63		7.264.694,63	
604	Programa de Infraestructura Vial Productiva II (BID 2655 OC-AR)	960411/00	Cuenta Escritural Fuente 11	1	BNA	Plaza de Mayo	11			22.976.495,75	22.976.495,75				En nota anexa se informa que en esta cuenta se exponen únicamente los movimientos relacionados con la programática del proyecto de referencia. Esto es así porque según informan, por decisión del SAF, durante el ejercicio 2018 y 2019 se procedieron a cerrar las cuentas corrientes y se comenzó a canalizar los pagos de fuente local por medio de las cuentas escriturales.
604	Programa de Infraestructura Vial Productiva II (BID 2655 OC-AR)	960413/00	Cuenta Escritural Fuente 13	1	BNA	Plaza de Mayo	13			381.145.698,26	381.145.698,26				En nota anexa se informa que en esta cuenta se exponen únicamente los movimientos relacionados con la programática del proyecto de referencia. Esto es así porque según informan, por decisión del SAF, durante el ejercicio 2018 y 2019 se procedieron a cerrar las cuentas corrientes y se comenzó a canalizar los pagos de fuente local por medio de las cuentas escriturales.
604	Programa de Infraestructura Vial Productiva II (BID 2655 OC-AR)	960415/00	Cuenta Escritural Fuente 15	1	BNA	Plaza de Mayo	15			113.140.833,15	113.140.833,15				En nota anexa se informa que en esta cuenta se exponen únicamente los movimientos relacionados con la programática del proyecto de referencia. Esto es así porque según informan, por decisión del SAF, durante el ejercicio 2018 y 2019 se procedieron a cerrar las cuentas corrientes y se comenzó a canalizar los pagos de fuente local por medio de las cuentas escriturales.

SAF	PRÉSTAMO	CTA.	DENOMINACIÓN	TIPO	BANCO	SUCURSAL	F.F.	MOVIMIENTOS SEGÚN REGISTROS CONTABLES						SALDO FINAL \$/EXTRACTO	COMENTARIOS 31-12-20
								SALDO INICIAL		DEBE	HABER	SALDO FINAL			
								\$	M / E			\$	M / E		
604	Programa de Desarrollo Vial Regional CFA (CAF N° 8026)	54803/84	MPFIPYS-5600/354CFA8026	1	BNA	Plaza de Mayo	22	0,00		0,00	0,00	0,00	0,00	0,00	Cuenta cerrada en diciembre de 2020.
604	Ampliación de Capacidad y Mejoras de Seguridad en el Corredor Sist. Cristo Redentor (BID N°4418) - Segunda Etapa de Ampliación de Capacidad y Mejoras de Seguridad en los Accesos al Paso Cristo Redentor (BID N°4652)	659991/3	D.N.VIAL-5700/604-BID4418U	2	BNA	Plaza de Mayo	22	2.040.920,48	34.192,00	41.849.873,00	24.258.985,00	1.479.625.466,00	17.625.080,00	17.625.080,00	
604	Ampliación de Capacidad y Mejoras de Seguridad en el Corredor Sist. Cristo Redentor (BID N°4418) - Segunda Etapa de Ampliación de Capacidad y Mejoras de Seguridad en los Accesos al Paso Cristo Redentor (BID N°4652)	55416/75	D.N.VIAL-5700/604-BID4418 REC FF22	1	BNA	Plaza de Mayo	22	191.814.764,08		1.691.184.026,75	1.877.663.461,18	5.335.329,65		5.335.329,65	
604	Ampliación de Capacidad y Mejoras de Seguridad en el Corredor Sist. Cristo Redentor (BID N°4418) - Segunda Etapa de Ampliación de Capacidad y Mejoras de Seguridad en los Accesos al Paso Cristo Redentor (BID N°4652)	960415/00	Cuenta Escritural Fuente 15	1	BNA	Plaza de Mayo	15			197.556.003,40	197.556.003,40				En nota anexa se informa que en esta cuenta se exponen únicamente los movimientos relacionados con la programática del proyecto de referencia. Esto es así porque según informan, por decisión del SAF, durante el ejercicio 2018 y 2019 se procedieron a cerrar las cuentas corrientes y se comenzó a canalizar los pagos de fuente local por medio de las cuentas escriturales.
604	Ampliación de Capacidad y Mejoras de Seguridad en el Corredor Sist. Cristo Redentor (BID N°4418) - Segunda Etapa de Ampliación de Capacidad y Mejoras de Seguridad en los Accesos al Paso Cristo Redentor (BID N°4652)	960413/00	Cuenta Escritural Fuente 13	1	BNA	Plaza de Mayo	13			39.852.652,44	39.852.652,44				En nota anexa se informa que en esta cuenta se exponen únicamente los movimientos relacionados con la programática del proyecto de referencia. Esto es así porque según informan, por decisión del SAF, durante el ejercicio 2018 y 2019 se procedieron a cerrar las cuentas corrientes y se comenzó a canalizar los pagos de fuente local por medio de las cuentas escriturales.
604	Ampliación de Capacidad y Mejoras de Seguridad en el Corredor Sist. Cristo Redentor (BID N°4418) - Segunda Etapa de Ampliación de Capacidad y Mejoras de Seguridad en los Accesos al Paso Cristo Redentor (BID N°4652)	677515/9	D.N. VIAL-5700/604- BID 4652U	2	BNA	Plaza de Mayo	22	0,00	0,00	4.000.000,00	26,00	335.797.817,30	3.999.974,00	3.999.974,00	
604	Ampliación de Capacidad y Mejoras de Seguridad en el Corredor Sist. Cristo Redentor (BID N°4418) - Segunda Etapa de Ampliación de Capacidad y Mejoras de Seguridad en los Accesos al Paso Cristo Redentor (BID N°4652)	55642/04	D.N. VIAL-5700/604-BID 4652-REC. FF22	1	BNA	Plaza de Mayo	22	0,00		0,00	0,00	0,00		0,00	
604	CAF 10703 Programa de Desarrollo Vial Regional	69216/99	D.N.VIAL-6400/604- CAF IV - U	2	BNA	Plaza de Mayo	22	0,00		0,00	0,00	0,00		0,00	
604	CAF 10703 Programa de Desarrollo Vial Regional	55834/15	D.N.VIAL-6400/604- CAF IV - REC. FF22	1	BNA	Plaza de Mayo	22	0,00		0,00	0,00	0,00		0,00	
604	AR Proyecto Corredor de Desarrollo Vial del Noroeste (BIRF N° 8810)	660.574/2	D.N.VIAL-5700/604-BIRF8810 U	2	BNA	Plaza de Mayo	22	377.073.548,62	6.317.198,00	25.000.000,00	15.577.616,00	1.321.337.908,90	15.739.582,00	15.739.582,00	
604	AR Proyecto Corredor de Desarrollo Vial del Noroeste (BIRF N° 8810)	55428/90	D.N.VIAL-5700/604-BIRF8810 RECFF22	1	BNA	Plaza de Mayo	22	83.042.104,07		1.083.550.759,50	1.067.384.949,14	99.207.914,43		99.207.914,43	

SAF	PRÉSTAMO	CTA.	DENOMINACIÓN	TIPO	BANCO	SUCURSAL	F.F.	MOVIMIENTOS SEGÚN REGISTROS CONTABLES						SALDO FINAL \$/EXTRACTO	COMENTARIOS 31-12-20
										DEBE	HABER				
								SALDO INICIAL				SALDO FINAL			
								\$	M/E			\$	M/E		
604	AR Proyecto Corredor de Desarrollo Vial del Noroeste (BIRF N° 8810)	960413/00	Cuenta Escritural Fuente 13	1	BNA	Plaza de Mayo	13			36.144.565,49	36.144.565,49				En nota anexa se informa que en esta cuenta se exponen únicamente los movimientos relacionados con la programática del préstamo BIRF N° 8810. Esto es así porque según informan, por decisión del SAF, durante el ejercicio 2018 y 2019 se procedieron a cerrar las cuentas corrientes y se comenzó a canalizar los pagos de fuente local por medio de las cuentas escriturales.
604	AR Proyecto Corredor de Desarrollo Vial del Noroeste (BIRF N° 8810)	960415/00	Cuenta Escritural Fuente 15	1	BNA	Plaza de Mayo	15			21.977.722,72	21.977.722,72				En nota anexa se informa que en esta cuenta se exponen únicamente los movimientos relacionados con la programática del préstamo BIRF N° 8810. Esto es así porque según informan, por decisión del SAF, durante el ejercicio 2018 y 2019 se procedieron a cerrar las cuentas corrientes y se comenzó a canalizar los pagos de fuente local por medio de las cuentas escriturales.
604	Programa de Fortalecimiento de la Infraestructura Vial en las Regiones Centro y Sur de la Argentina (Fonplata ARG - 44/2019)	679699/4	D.N.Vial-5700/604-FONPLATAARG-44U	2	BNA	Plaza de Mayo	22	0,00	0,00	24.500.000,00	24.499.400,00	50.370,00	600,00	600,00	
604	Programa de Fortalecimiento de la Infraestructura Vial en las Regiones Centro y Sur de la Argentina (Fonplata ARG - 44/2019)	55702/75	D.N.Vial-5700/604-FONPLATAARG-44-RFF	1	BNA	Plaza de Mayo	22	0,00		1.668.006.131,75	1.666.267.768,02	1.738.363,73		1.738.363,73	
604	Programa de Fortalecimiento de la Infraestructura Vial en las Regiones Centro y Sur de la Argentina (Fonplata ARG - 44/2019)	960411/00	Cuenta Escritural Fuente 11	1	BNA	Plaza de Mayo	11			68.742.110,33	68.742.110,33				En nota anexa se informa que en esta cuenta se exponen únicamente los movimientos relacionados con la programática del proyecto de referencia. Esto es así porque según informan, por decisión del SAF, durante el ejercicio 2018 y 2019 se procedieron a cerrar las cuentas corrientes y se comenzó a canalizar los pagos de fuente local por medio de las cuentas escriturales.
604	Programa de Fortalecimiento de la Infraestructura Vial en las Regiones Centro y Sur de la Argentina (Fonplata ARG - 44/2019)	960413/00	Cuenta Escritural Fuente 13	1	BNA	Plaza de Mayo	13			2.072.328.242,01	2.072.328.242,01				En nota anexa se informa que en esta cuenta se exponen únicamente los movimientos relacionados con la programática del proyecto de referencia. Esto es así porque según informan, por decisión del SAF, durante el ejercicio 2018 y 2019 se procedieron a cerrar las cuentas corrientes y se comenzó a canalizar los pagos de fuente local por medio de las cuentas escriturales.
604	Programa de Fortalecimiento de la Infraestructura Vial en las Regiones Centro y Sur de la Argentina (Fonplata ARG - 44/2019)	960414/00	Cuenta Escritural Fuente 14	1	BNA	Plaza de Mayo	14			530.152.033,83	530.152.033,83				En nota anexa se informa que en esta cuenta se exponen únicamente los movimientos relacionados con la programática del proyecto de referencia. Esto es así porque según informan, por decisión del SAF, durante el ejercicio 2018 y 2019 se procedieron a cerrar las cuentas corrientes y se comenzó a canalizar los pagos de fuente local por medio de las cuentas escriturales.
604	Programa de Fortalecimiento de la Infraestructura Vial en las Regiones Centro y Sur de la Argentina (Fonplata ARG - 44/2019)	960415/00	Cuenta Escritural Fuente 15	1	BNA	Plaza de Mayo	15			1.447.820.879,26	1.447.820.879,26				En nota anexa se informa que en esta cuenta se exponen únicamente los movimientos relacionados con la programática del proyecto de referencia. Esto es así porque según informan, por decisión del SAF, durante el ejercicio 2018 y 2019 se procedieron a cerrar las cuentas corrientes y se comenzó a canalizar los pagos de fuente local por medio de las cuentas escriturales.

SAF	PRÉSTAMO	CTA.	DENOMINACIÓN	TIPO	BANCO	SUCURSAL	F.F.	MOVIMIENTOS SEGÚN REGISTROS CONTABLES						SALDO FINAL \$/EXTRACTO	COMENTARIOS 31-12-20
								SALDO INICIAL		DEBE	HABER	SALDO FINAL			
								\$	M/E			\$	M/E		
606	PROYECTO DE SUSTENTABILIDAD Y COMPETITIVIDAD FORESTAL BID 2853/OC-AR. SUBCOMPONENTE 2.1	6520041820	INTA-5200/606-PSYCF-BID 2853/OC-AR	1	BNA	Plaza de Mayo	12	0,00		1.623,15	1.623,15	0,00		0,00	
607	Programa de Pesca y Agricultura Sustentable - BID 3255 OC/AR	1510040900	I.N.I.D.E.P.-5200/607-PDP AC.SUS	1	BNA	Barrio Puerto	11 - 13 - 15	1.009.511,10		157.029.939,11	158.039.450,21	0,00		0,00	Cuenta cerrada en diciembre de 2020.
608	Proyecto INTI - UE "Mejora de las Economías Regionales y Desarrollo local" (DCI-ALA/2010/021-961)	150037448	INTI 5100/608-DCIALA/2010/02	1	BNA	Gral. Urquiza	21	0,00		0,00	0,00	0,00			La UEPEX envía cuadros sin movimientos (en cero) y tampoco se completa la columna SALDO FINAL SEGÚN EXTRACTO. Asimismo, en el IF-2021-17687441-APN-GOAYF#INTI, se embebió la nota NO-2021-17467368-APN-UAI#INTI y el informe de auditoría. De ese informe se desprende que el proyecto "Mejora de las Economías Regionales y Desarrollo local" ha finalizado dado que el 28/05/19 se realizó la transferencia a la Comisión Europea por los montos no utilizados. No obstante, esta cuenta permanece abierta y activa, puesto que actualmente es utilizada en la operatoria del Proyecto SEDA el cual no se constituye como una UEPEX.
608	Proyecto INTI - UE "Mejora de las Economías Regionales y Desarrollo local" (DCI-ALA/2010/021-961)	4419460	INTI 5100/608-DCIALA/2010/02	3	BNA	Plaza de Mayo	21	0,00	0,00	0,00	0,00	0,00	0,00		Cuenta en Euros. La UEPEX envía cuadros sin movimientos (en cero) y tampoco se completa la columna SALDO FINAL SEGÚN EXTRACTO. Asimismo, en el IF-2021-17687441-APN-GOAYF#INTI, se embebió la nota NO-2021-17467368-APN-UAI#INTI y el informe de auditoría. De ese informe se desprende que el proyecto "Mejora de las Economías Regionales y Desarrollo local" ha finalizado dado que el 28/05/19 se realizó la transferencia a la Comisión Europea por los montos no utilizados. No obstante, esta cuenta permanece abierta y activa, puesto que actualmente es utilizada en la operatoria del Proyecto SEDA el cual no se constituye como una UEPEX.
613	BID 1895 OC/AR	407627/8	Enohsa-5600/613-PTM BID 1895 C	2	BNA	Plaza de Mayo	22	9.670.335,71	162.009,31	2.734,00	164.743,31	-0,00	-0,00	0,00	Cuenta cerrada en marzo de 2020.
613	BID 1895 OC/AR	55015/44	BID 1895 OC/AR - escritural	1	BNA	Plaza de Mayo	22	0,00		54,55	54,55	0,00		0,00	Cuenta cerrada en noviembre de 2020.
613	BID 1895 OC/AR	96131100	613 ENOHA - figurativa	5	-	-	11			172.242,00	172.242,00				La UEPEX informa que las sumas expuestas como débitos y créditos, corresponden a los pagos realizados con fuente 11 y vinculados con este proyecto. A su vez se señala que esta cuenta no es propia de la UEPEX, motivo por el cual, no se informan los saldos al inicio y cierre, ni se adjuntan el extracto y la conciliación.
613	BID 2343 OC/AR - BID 3451 OC/AR	42514/97	ENOHA 5600/613 PAYS PTM.BI	2	BNA	Plaza de Mayo	22	31.053.604,91	520.248,03	15.833.864,19	16.354.112,22	0,00	0,00	0,00	Cuenta cerrada en septiembre de 2020.
613	BID 2343 OC/AR - BID 3451 OC/AR	55013/38	BID 2343 - escritural	1	BNA	Plaza de Mayo	22	15.938.037,59		103.626.729,50	119.564.767,09	0,00		0,00	Cuenta cerrada en diciembre de 2020.
613	BID 2343 OC/AR - BID 3451 OC/AR	55014/41	BID 3451 - escritural	1	BNA	Plaza de Mayo	22	48.374.382,28		1.830.056.440,48	1.499.208.665,36	379.222.157,40		379.222.157,40	
613	BID 2343 OC/AR - BID 3451 OC/AR	63255/07	ENOHA - 3000/613-PAYS-BID34	2	BNA	Plaza de Mayo	22	334.263.580,38	5.599.992,97	30.235.936,06	25.828.141,24	840.153.784,97	10.007.787,79	10.007.787,79	

SAF	PRÉSTAMO	CTA.	DENOMINACIÓN	TIPO	BANCO	SUCURSAL	F.F.	MOVIMIENTOS SEGÚN REGISTROS CONTABLES						SALDO FINAL \$/EXTRACTO	COMENTARIOS 31-12-20
										DEBE	HABER				
								SALDO INICIAL				SALDO FINAL			
								\$	M/E			\$	M/E		
613	BID 2343 OC/ AR - BID 3451 OC/AR	9990096131100	613 ENOHSa - figurativa	5	-	-	11			28.903.425,01	28.903.425,01				La UEPEX informa que las sumas expuestas como débitos y créditos, corresponden a los pagos realizados con fuente 11 y vinculados con estos proyectos. A su vez se señala que esta cuenta no es propia de la UEPEX, motivo por el cual, no se informan los saldos al inicio y cierre, ni se adjuntan los extractos y conciliaciones.
623	Programa de Servicios Agrícolas Provinciales (PROSAP II) - Préstamo BIRF 7597-AR	54774/43	SENASA-5200/623 APORTES BIRF 7597-AR	1	BNA	Plaza de Mayo	12	3.897.692,94		0,00	3.897.692,94	0,00		0,00	Cuenta cerrada en enero de 2020.
850	BIRF 8633-AR -Proyecto de Proteccion de Niños y Jóvenes	5495233	ANSES-7500/BIRF8633-PROT.NIÑOS Y JO	1	BNA	Plaza de Mayo	22	4.934.539,32		82.703.574,50	78.284.687,21	9.353.426,61		9.358.454,61	
850	BIRF 8633-AR -Proyecto de Proteccion de Niños y Jóvenes	6393607	ANSES-7500/BIRF8633-PROT.NIÑOS Y JO	2	BNA	Plaza de Mayo	22	37.237.399,38	623.846,53	650.000,00	1.192.679,00	6.814.014,14	81.167,53	81.167,53	
906	Investigación y Docencia con Entidades del Exterior - OPS-OMS/IARC-OMS	0110003207/38	Escritural de FF21	1	TGN	-	21	2.215.817,31		6.423.417,69	7.497.751,86	1.141.483,14		1.141.483,14	
906	Investigación y Docencia con Entidades del Exterior - OPS-OMS/IARC-OMS	3207/38	ANLIS	1	BNA	Plaza de Mayo	21	0,00		6.423.417,69	6.423.417,69	0,00		0,00	
Totales								20.049.497.247,49				62.879.799.345,02			

Nota: Las cuentas en moneda extranjera corresponden a dolares estadounidenses (US\$) ó a euros (EU\$).

Las codificaciones de la columna TIPO son las siguientes:

- (1) Cuenta Corriente
- (2) Cuenta Especial
- (3) Caja de Ahorro
- (4) P.N.U.D.
- (5) Otros

# INCONSISTENCIAS EN LA EJECUCIÓN PRESUPUESTARIA



## **INCONSISTENCIAS EN LA EJECUCIÓN PRESUPUESTARIA**

### **Introducción**

La Ley N° 27.467 del Presupuesto Nacional para el ejercicio 2019 de fecha 04 de diciembre de 2018, promulgado el 04 de diciembre de 2018 por el Decreto N° 1094/18, que por medio del artículo 1° del Decreto N° 4 del 2 de enero de 2020, se estableció que a partir del 1° de enero de 2020 rigen las disposiciones de la Ley N° 27.467 establece los límites presupuestarios para la Administración Nacional. En vista de ello, fija los recursos y gastos estimados para el ejercicio bajo análisis.

Mediante la Decisión Administrativa N° 12/19 de fecha 11 de enero de 2019 se realizó la distribución de los créditos de la Ley de Presupuesto, haciendo uso de las facultades delegadas en el art. 5 de la ley 27.467, según lo establecido mediante D.A. 01/2020 de fecha 10 de enero de 2020 se estableció la prórroga de los Recursos y Crédito con las adecuaciones institucionales del PODER EJECUTIVO NACIONAL establecidas por los Decretos Nros. 7 del 10 de diciembre de 2019 y 50 del 19 de diciembre de 2019. Por otro lado, se han dictado durante el ejercicio diversas normas que fueron realizando modificaciones al Presupuesto Nacional.

La Contaduría General de la Nación (CGN) realiza diferentes acciones relacionadas con el seguimiento de la ejecución presupuestaria a lo largo del año, a fin de detectar desvíos en la misma y solicitar que se realicen las correcciones correspondientes.

Sin embargo, subsisten inconsistencias presupuestarias al cierre del ejercicio que es necesario exponer para realizar un correcto análisis sobre los resultados de la ejecución presupuestaria de la Administración Nacional.

### **Aspectos Generales y Metodológicos**

Son considerados parte de la Administración Nacional la *Administración Central*, los *Organismos Descentralizados* (excluidas las Universidades Nacionales, que integran el apartado b) del artículo 8° de la Ley N° 24.156 y las *Instituciones de la Seguridad Social* (que contienen, también, las ex Cajas Previsionales Provinciales transferidas a la órbita de la Administración Nacional).

La información presupuestaria fue obtenida de los datos registrados en el *eSIDIF* y son explotados a través del *Oracle Business Intelligence Enterprise Edition (OBIEE)* - BI.

En términos generales, los ingresos corrientes, los recursos de capital y las fuentes financieras fueron tomados por los importes *percibidos* para cada caso, mientras que los gastos corrientes, los gastos de capital, los gastos figurativos y las aplicaciones financieras fueron consignados por sus importes devengados.

Como excepción señalada para la imputación de los recursos y a los efectos de resguardar los criterios de consolidación previamente descriptos, las *contribuciones figurativas* fueron tomadas en la etapa de su devengamiento dentro de la Administración Nacional.

### **Anexos de Inconsistencias**

Durante el ejercicio 2020 la CGN procedió al envío detallado de los anexos de inconsistencias, conforme a los datos obrantes en el S.I.D.I.F, con diferentes fechas de corte, a cada Servicio Administrativo Financiero que presente inconsistencia en alguno de los anexos. Los SAF deben dar respuesta exponiendo las medidas concretas llevadas a cabo para subsanar los desvíos planteados, informando dichas acciones en las planillas de regularización de inconsistencias cuyos diseños e instructivos fueron aprobados mediante la Disposición N° 35/2002 – CGN.

El propósito de este procedimiento es la detección temprana de los casos y posterior corrección.

Se detallan a continuación los Anexos de Inconsistencias que se utilizan:

#### Anexo I - Recursos y Gastos por Fuente de Financiamiento

Se informa el total de gastos devengados y/o pagados que exceden a la recaudación total percibida por cada organismo en el ejercicio, a nivel de fuente de financiamiento.

#### Anexo I UEPEX - Recursos y Gastos por Fuente de Financiamiento

Se presentan las inconsistencias del Anexo I, discriminadas por Unidad Ejecutora de Préstamos Externos.

#### Anexo II - Partidas Limitativas

Se reflejan aquellas imputaciones en las que se verifica un exceso en la ejecución del gasto (compromiso, devengado o pagado) respecto del crédito presupuestario asignado a las mismas.

#### Anexo III - Partidas Indicativas

Se debe verificar que la ejecución en la etapa del devengado y en la del pagado, no supere el monto comprometido por el organismo. Asimismo, el pagado presupuestario, debe ser menor o igual al devengado respectivo.

#### Anexo IV - Contribuciones y Erogaciones Figurativas por Fuente de Financiamiento

Se presentan las inconsistencias que surgen al cruzar las Erogaciones Figurativas por Servicio Cedente y Fuente de Financiamiento y las Contribuciones Figurativas del Ejercicio (Por ejemplo: el percibido es superior al pagado a favor del receptor).

Anexo V - Seguimiento de las Contribuciones a Cobrar del Ejercicio anterior.

Se hace un seguimiento durante el Ejercicio 2020 de las Contribuciones Figurativas a cobrar al 31/12/2019 (diferencia entre el devengado declarado por el servicio cedente y el recaudado informado por el receptor).

Anexo VI - Cuotas de Compromiso - Excesos cuotas trimestrales

Se consignan aquellos excesos de cuotas de compromiso a nivel de servicio administrativo financiero y fuente de financiamiento.

Anexo VII - Cuotas de Devengado - Excesos cuotas mensuales

Se presentan los casos en que se han registrado excesos de cuotas mensuales de devengado a nivel de SAF y fuente de financiamiento

Anexo VIII - Gastos Figurativos y Gastos por Clasificador Económico y Fuente de Financiamiento

Se presentan aquellos casos donde las contribuciones devengadas y pagadas en el ejercicio por el SAF cedente son inferiores a los gastos devengados y/o pagados por el SAF receptor, a nivel de clasificador económico y fuente de financiamiento.

**Aspectos Particulares**

Con relación a los ANEXOS I y I - Uepex, y para evitar la generación de futuras inconsistencias, es recomendación de esta CONTADURÍA GENERAL DE LA NACIÓN que los Servicios Administrativos Financieros (SAF), en coordinación con las Unidades Ejecutoras de Préstamos y Transferencias Externas (UEPEX), soliciten anualmente a la CONTADURÍA GENERAL DE LA NACIÓN la modificación presupuestaria del cálculo de recursos para la incorporación de saldos de ejercicios anteriores al Presupuesto vigente, según lo establecido por la Disposición N° 2/2020, que se transcribe seguidamente:

*Asimismo se informa que en el ítem a) IV.- REMANENTES DE RECURSOS DEL EJERCICIO 2019 Y ANTERIORES, DE ENTIDADES Y JURISDICCIONES DEPENDIENTES DEL PODER EJECUTIVO NACIONAL. Atento el artículo 2 de la Decisión Administrativa N° 1/20, todos los remanentes de recursos del ejercicio 2019 de las Jurisdicciones y Entidades dependientes del Poder Ejecutivo Nacional, con excepción de aquellas que cuenten con una norma con jerarquía de ley que disponga otro destino, deberán ser ingresados a la Tesorería General de la Nación hasta el 30 de octubre de 2020. A tal fin se seguirá el procedimiento establecido en la Disposición Conjunta N° 1 de la Contaduría General del Nación y de la Tesorería General de la Nación de fecha 2 de enero de 2020 y observando las pautas de las Disposiciones Nros. 429 del 4 de septiembre de 2002 de la Subsecretaría de Presupuesto y 14 del 12 de marzo de 1999 de la Contaduría General de la Nación. La Oficina Nacional de Presupuesto tramitará las modificaciones presupuestarias correspondientes. Asimismo, cabe mencionar lo dispuesto por la Disposición N° 2 de fecha 18 de enero de 2019 de la Contaduría General de la Nación, modificada por su similar N° 21/19, mediante la cual se indica la obligación de presentar ante la Dirección de Análisis e Información Financiera de esta Contaduría General de la Nación, en el mes que se efectivicen, los depósitos al Tesoro Nacional, en concepto de Contribuciones al Tesoro, tales como Remanentes de Ejercicios Anteriores y*

*las dispuestas, por las respectivas Leyes de Presupuesto de cada Ejercicio Fiscal, discriminados por artículo y número de cuota de ingreso.*

*Teniendo en cuenta el artículo 38 de la Resolución 213/19 SH, los remanentes originados en la Fuente de Financiamiento 15 "Crédito Interno", financiadas por el Tesoro Nacional, deberán ser ingresadas por los SAF a la Tesorería General de la Nación. En caso de contar con recursos remanentes de ejercicios anteriores originados en la Fuente de Financiamiento 21 "Transferencias Externas" y 22 "Crédito Externo", los SAF deberán iniciar el trámite en la CGN, quien luego de analizar le dará traslado a la ONP para la elaboración si correspondiese de la pertinente modificación presupuestaria. El mencionado trámite tiene por objeto disponer de autorización para gastar presupuestariamente dichos recursos remanentes en el ejercicio en curso. Cabe aclarar que dicha autorización presupuestaria, caduca finalizado el ejercicio 2020.*

Con relación al ANEXO V se toman en consideración las desafectaciones de Órdenes de Pago realizados por el SAF Cedente efectuando los ajustes pertinentes.

La misma medida se toma cuando la inconsistencia fue generada por la demora temporal desde el momento del pago al efectivo ingreso de la cuenta bancaria del SAF Receptor al momento de producirse el corte anual.

Con relación al ANEXO VIII se realizan ajustes de la partida 989 "Treasurería General de la Nación - Remanentes" a fin de reflejar los gastos efectivamente realizados en el ejercicio bajo análisis.

INCONSISTENCIAS DEL: 01/01 AL 31/12/2020  
RECURSOS Y GASTOS POR FUENTE DE FINANCIAMIENTO

														DIFERENCIAS	
Saf	Pro y Fue	Inicial	Vigente	Recaudado	Habilitación Tipo 35.1.1	Recaudado Ajustado	Saf	Pro y Fue	Inicial	Vigente	Compromiso	Devengado	Pagado	Recaud-dev	Recaud- Pag
107	2.1	93.155.752,00	116.753.252,00	100.148.280,88		100.148.280,88	107	2.1	93.155.752,00	116.753.252,00	110.827.543,76	110.827.543,76	110.154.749,26	-10.679.262,88	-10.006.468,38
317	2.1	240.185.984,00	469.942.914,00	292.199.362,38		292.199.362,38	317	2.1	240.185.984,00	469.942.914,00	345.114.038,22	339.414.046,38	305.579.776,67	-47.214.684,00	-13.380.414,29
336	2.1	4.796.000,00	24.796.000,00	11.338.165,16		11.338.165,16	336	2.1	4.796.000,00	24.796.000,00	13.884.576,09	13.884.576,09	5.702.454,44	-2.546.410,93	
340	2.1	1.275.000,00	1.275.000,00	-		-	340	2.1	1.275.000,00	1.275.000,00	426.350,25	426.350,25	426.350,25	-426.350,25	-426.350,25
363	2.1	7.000.000,00	7.000.000,00	-		-	363	2.1	7.000.000,00	7.000.000,00	3.067.170,41	3.067.170,41	3.067.170,41	-3.067.170,41	-3.067.170,41
365	2.1	44.971.478,00	44.971.478,00	-		-	365	2.1	44.971.478,00	44.971.478,00	1.576.691,81	1.576.691,81	1.576.691,81	-1.576.691,81	-1.576.691,81
366	2.2	330.292.455,00	212.305.570,00	-		-	366	2.2	330.292.455,00	212.305.570,00	151.087.662,64	143.918.588,59	129.168.200,37	-143.918.588,59	-129.168.200,37
470	1.2	22.320.840.947,00	22.355.050.757,00	21.911.751.684,89		21.911.751.684,89	470	1.2	22.320.840.947,00	22.355.050.757,00	21.913.846.521,03	21.913.564.359,44	21.887.098.982,59	-1.812.674,55	

Ejecución al 31/12/2020  
Fuente de Financiamiento 22 - Crédito Externo

Saf	Prog	Sprog	Act	Préstamo / Donación	Sigade	Recaudado	Habilitación Tipo 35.1.1	Recaudado ajustado	Credito Inicial	Credito Vigente	Compromiso	Devengado	Pagado	Recaudado Ajustado - Devengado	Recaudado Ajustado - Pagado
301	32	0	9	BID 3759 - Programa de Fortalecimiento Institucional de Hacienda	29258000	21.622.500,00	8.618.562,76	30.241.062,76	41.490.827,00	101.601.600,00	33.599.280,95	32.909.772,95	25.765.245,72	-2.668.710,19	
301	32	0	10	BID 4648/OC - AR - Programa Apoyo Equidad	29279000	-	5.745.149,00	5.745.149,00	3.000.000,00	3.000.000,00	6.513.651,28	6.411.330,26	6.411.330,26	-666.181,26	-666.181,26
310	3	0	1	Proy PNUD 08/023. Prog de Gobernanza y Gestión de Salud - Proy PNUD 13/007. Prog de Consolidación de la Gestión Centralizada en Salud - Coordinación de Programas y Proyectos con Financiamiento Externo	N#A	-	-	-	23.583.143,00	27.868.487,00	27.832.551,06	25.965.473,93	25.889.861,20	-25.965.473,93	-25.889.861,20
310	37	0	45	FONPLATA ARG 19/2013 INTERR VECT ENFERM CHAGAS	29616000	-	-	-	9.600.637,00	162.940.000,00	162.543.579,65	151.353.687,30	141.079.278,85	-151.353.687,30	-141.079.278,85
317	60	0	0	Planificación y Política Ambiental	N#A	-	-	-	13.070.130,00	50.100.000,00	49.400.221,22	49.400.221,22	49.400.221,22	-49.400.221,22	-49.400.221,22
322	92	0	1	Erogaciones figurativas a la Administración de Parques Nacionales	N#A	-	-	-	37.725.694,00	37.725.694,00	15.226.445,95	15.226.445,95	15.226.445,95	-15.226.445,95	-15.226.445,95
325	1	0	18	Desarrollo del Parque Fotovoltaico Cauchari (Bilateral)	27653000	-	-	-	10.365.523.401,00	5.993.253.103,00	72.463.317,42	72.463.317,42	-	-72.463.317,42	
325	17	0	8	BID 3780 OC-AR - Desarrollo de Areas Metropolitanas del Interior - DAMI II	29254000	19.436.324,45	-	19.436.324,45	-	67.873.798,00	19.535.272,53	19.535.272,53	19.436.324,45	-98.948,08	
336	44	0	0/12	CAF 8919 Promocion a la Capacidad Emprendedora. Promoción y Financiamiento de Actividades de Ciencia,Tecnología e Innovación	29942000	37.657.500,00	-	37.657.500,00	563.881.471,00	274.875.000,00	82.303.680,26	82.303.680,26	71.731.280,24	-44.646.180,26	-34.073.780,24
336	44	0	10/11	BID 2777 - BID 3497 - Innovación Tecnológica III	29227000-29247000	1.358.247.000,00	-	1.358.247.000,00	770.000.000,00	1.059.006.471,00	1.472.179.910,08	1.472.179.910,08	910.669.832,27	-113.932.910,08	
336	44	0	15	BCIE 2161 - Programa de Fortalecimiento de las Capacidades de Investigacion y Desarrollo	29949000	-	-	-	70.000.000,00	280.993.529,00	138.650.240,28	138.650.240,28	38.650.240,28	-138.650.240,28	-38.650.240,28
343	1-44	0	9-0	BID 4113 - Programa Federal de Seguridad	29623000	-	-	-	300.545.507,00	317.629.109,00	70.039.340,65	52.286.572,94	51.932.572,94	-52.286.572,94	-51.932.572,94
343	46	0	4	FONPLATA N°28/16 - Desarrollo de Insfraestructura, Equipamiento y Capacitación de Complejos Fronterizos	29624000	-	-	-	37.957.657,00	51.041.259,00	24.101.907,74	20.264.679,94	20.264.679,94	-20.264.679,94	-20.264.679,94
363	41-99	0-0-4	0/2/3/4/6/7/8/21-2	PROSAP (BID, BIRF Y CAF) - PROSAP II BIRF 7597 - PROSAP III BID 2573 - PROSAP CAF 201205 - PROSAP FONPLATA AR 22/ 2014 - PIVOT (PROSAP) - BID 3806 PROSAP IV - PROSAP INNOV BID - Erogaciones Figurativas al SENASA	29752000-29216000-29620000-29935000-29253000	1.319.415.245,97	94.447.583,45	1.413.862.829,42	1.112.897.103,00	1.634.866.599,00	1.447.027.852,77	1.440.297.564,00	1.317.159.017,41	-26.434.734,58	
364	20	0	16	FONPLATA 25/16-Fortalecimiento Institucional de la planificación Territorial - etapa II	29621000	-	-	-	52.445.650,00	5.763.883,00	5.763.881,55	5.763.881,55	5.763.881,55	-5.763.881,55	-5.763.881,55
364	20	0	19	BID 2851 PROGRAMA MULTISECTORIAL DE PREINVERSIÓN IV	29236000	68.460.300,00	-	68.460.300,00	202.274.387,00	88.428.553,00	87.210.289,81	87.210.289,81	87.210.289,81	-18.749.989,81	-18.749.989,81
364	44	0	0/77/78/79	BIRF 7706 - AR- Desarrollo Sustentable de la Cuenca Matanza - Riachuelo	29756000	2.358.633.651,65	-	2.358.633.651,65	10.296.890.139,00	10.027.382.609,00	5.919.500.589,85	5.919.500.589,85	5.779.642.430,53	-3.560.866.938,20	-3.421.008.778,88
364	72	0	18	BID 2929-Prog de Inv Municip. Acción para el desarrollo de obras municipales.	29239000	-	-	-	1.180.529.873,00	882.781.788,00	792.189.919,63	792.189.919,63	792.189.919,63	-792.189.919,63	-792.189.919,63
364	73	0	54	BID 4312- Programa de Desarrollo de los Servicios de Agua y Saneamiento- Plan Belgrano	29267000	-	-	-	207.333.111,00	230.025.883,00	138.897.539,74	138.897.539,74	138.897.539,74	-138.897.539,74	-138.897.539,74
364	73	0	64	Bilateral AGENCIA FRANCESA DE DESARROLLO (AFD) -Programa para el Desarrollo de los Servicios de Agua Potable y Saneamiento- Plan Belgrano	N#A	-	-	-	174.523.647,00	138.400.658,00	113.710.026,91	113.710.026,91	113.710.026,91	-113.710.026,91	-113.710.026,91
365	37-38	0	9'-15	BIRF 8712-AR-Asistencia Financiera para Fortalecer el Acceso a la Vivienda	29782000	-	-	-	3.611.186.926,00	563.013.347,00	25.511.600,76	6.316.936,19	6.256.532,27	-6.316.936,19	-6.256.532,27
365	37	0	10	Programa Integral del Habitat (CAF N° 10099)	29957000	-	-	-	27.224.670,00	27.332.108,00	1.951.521,77	1.951.521,77	1.951.521,77	-1.951.521,77	-1.951.521,77
365	37	0	11	FONPLATA 29/2016 - Programa de Mejora Integral para Asentamientos Fronterizos	29627000	-	-	-	30.707.235,00	30.788.628,00	3.826.312,07	3.826.312,07	3.826.312,07	-3.826.312,07	-3.826.312,07
365	37	0	13	BID 2499-BID 1101-Programa de Desarrollo de Areas Metropolitanas del Interior - DAMI	29215000	-	-	-	75.525.082,00	69.614.995,00	3.449.988,28	2.912.147,52	2.912.147,52	-2.912.147,52	-2.912.147,52
365	37	0	16	FONPLATA 25/16-Fortalecimiento Institucional de la planificación Territorial - etapa II	29621000	-	-	-	-	46.681.767,00	13.950.504,00	13.716.305,44	13.352.642,40	-13.716.305,44	-13.352.642,40
366	1-23-24-25	0-0-0-0	1-45-46-41/43/44	BIRF 8710 - Modernización e Innovación de los Servicios públicos (BIRF N° P157136)	29783000	-	-	-	319.433.799,00	210.446.914,00	150.390.577,83	143.221.503,78	128.471.115,56	-143.221.503,78	-128.471.115,56
366	23	0	3	FONPLATA N° 26/16 - Inclusión y Uso Masivo de Tecnología acercando a los Municipios Herramientas Digitales-	29622000	-	-	-	10.858.656,00	1.858.656,00	697.084,81	697.084,81	697.084,81	-697.084,81	-697.084,81
604	16-22	27-9/3	'0 (Proy 2/3/4/5 - OB 51)-0 (Proy 29 - OB 56 y 57)/53	BID 1851	29182000	-	-	-	442.250.806,00	1.076.802.337,00	1.090.424.761,31	1.090.424.761,31	1.090.424.761,31	-1.090.424.761,31	-1.090.424.761,31

(2)

(2)

(1)

(1)

(1)

(2)

(1)

(1)

(1)

(1)

(1)

(1)

(1)

(1)

(1)

(1)

(1)

Ejecución al 31/12/2020  
Fuente de Financiamiento 22 - Crédito Externo

Saf	Prog	Sprog	Act	Préstamo / Donación	Sigade	Recaudado	Habilitación Tipo 35.1.1	Recaudado ajustado	Credito Inicial	Credito Vigente	Compromiso	Devengado	Pagado	Recaudado Ajustado - Devengado	Recaudado Ajustado - Pagado
604	22	3	56	BIRF N° 7991 - Ejecución de Obras de Infraestructura Vial del Norte Grande	29765000	93.784.713,03	-	93.784.713,03	1.009.599.243,00	149.355.512,00	152.727.614,84	151.169.261,83	151.169.261,83	-57.384.548,80	-57.384.548,80
604	22	3	67	BIRF 8810-AR - Proyecto Corredor de Desarrollo Vial del Noroeste	N#A	-	-	-	-	-	9.347,00	9.347,00	9.347,00	-9.347,00	-9.347,00
604	22	3	72	BID 4418/OC-AR Sistema Cristo Redentor: Ruta Segura - Ruta Nacional N° 7 Tramo: Aguas de Pizarro - Potrerillos	N#A	-	-	-	-	-	2.454.447,35	2.454.447,33	2.454.447,33	-2.454.447,33	-2.454.447,33
604	22	3	78	FONPLATA ARG N° 44/2019	N#A	-	-	-	-	-	8.102,25	8.102,25	8.102,25	-8.102,25	-8.102,25
604	16-22-26	45-3-3/4/5	0 (Proy 5/7 - OB 51)- 64-0 (Proy 37 - OB 51)/0 (Proy 77/81/82 - OB 51)	BID N° 3050 - Ejecución de Obras de Infraestructura Vial del Norte Grande Etapa III - CREMA III, IV, V	29238000	2.896.901.539,08	-	2.896.901.539,08	2.741.789.901,00	3.676.760.462,00	3.656.331.214,43	3.656.331.214,43	3.526.310.385,08	-759.429.675,35	-629.408.846,00
604	26-50	3/4/5-1	0 (proy 6/31/33 - OB 51)/ 0 (proy 12/26/71/90 - OB 51) / 0 (proy 3/19/26/30/40/52 /59/64/65/70 - OB 51) - 0(proy 9/13/19 - OB 51)	FONPLATA ARG N° 44/2019	29639000	1.635.252.500,00	-	1.635.252.500,00	763.557.327,00	2.850.876.293,00	2.850.876.279,41	2.850.876.279,41	1.666.267.768,02	-1.215.623.779,41	-31.015.268,02
604	50	1	0(Proy 5 - OB 51)	Repaveimentación corredor 8 (Ruta Nacional 8) - Santa Fe y Cordoba	N#A	-	-	-	-	3.940.630,00	3.940.629,75	3.940.629,75	-	-3.940.629,75	
604	50	1	0(Proy 17 - OB 51)	Repaveimentación corredor 8 (Ruta Nacional 8) - Buenos Aires	N#A	-	-	-	-	25.517.361,00	25.517.360,46	25.517.360,46	-	-25.517.360,46	
604	50	1	0(Proy 23 - OB 51)	Repaveimentación corredor 8 (Ruta Nacional 8) - Cordoba y San Luis	N#A	-	-	-	-	112.824.874,00	112.824.873,60	112.824.873,42	-	-112.824.873,42	
613	20	2	0 (proy 69)	Plan Director de Saneamiento de Agua Potable de S. C. de Bariloche- Dina Huapi, Prov. de Río Negro	N#A	-		-	6.148.167,00	2.049.830,00	2.049.289,27	2.049.289,27	2.049.289,27	-2.049.289,27	-2.049.289,27
850	1	0	41	Proyecto de Protección de Niños y Jóvenes BIRF S/N	N#A	-		-	482.310.260,00	482.310.260,00	47.519.113,06	47.519.112,99	38.919.382,14	-47.519.112,99	-38.919.382,14

(1) Falta distribución de la 35.1.1 por parte del SAF.  
(2) Se ajustó por habilitación de recurso tipo 35.1.1 y persiste inconsistente.

Gastos y Contribuciones Figurativas por Fuente de Financiamiento  
Ejercicio 2020 al 31/12/2020

SAF Cedente											SAF Receptor												
Saf	Inc	Ppal	Ppar	PsPar	Pro y Fuc	Inicial	Vigente	Compromiso	Devengado	Pagado	Saf	Ti	CI	Conc	subconc	SCed	Pro y Fuc	Inicial	Vigente	Recaudado	Dev. - Recaud.	Pag - Recaud.	
322	9	1	2	107	2.2	3.091.698,00	3.091.698,00	1.409.495,14	1.409.495,14	1.409.495,14	107	41	1	1	1	322	2.2	3.091.698,00	3.091.698,00	1.409.045,14	450,00	450,00	
350	9	1	3	850	1.1	41.452.920.000,00	366.548.528.859,00	488.759.541.147,93	488.759.541.147,93	488.029.734.743,93	850	41	1	1	12	350	1.1	41.452.920.000,00	366.548.528.859,00	488.759.541.147,93	-	(729.806.404,00)	
350	9	1	3	850	1.5	10.000.000.000,00	144.068.249.028,00	121.841.035.721,71	121.841.035.721,71	114.262.418.364,71	850	41	1	1	12	350	1.5	10.000.000.000,00	144.068.249.028,00	115.249.751.021,64	6.591.284.700,07	(987.332.656,93)	
350	9	1	3	850	1.1	20.492.360.332,00	518.066.248.924,00	286.361.889.432,84	286.361.889.432,84	275.256.696.274,84	850	41	1	1	13	350	1.1	20.492.360.332,00	518.066.248.924,00	274.372.630.183,90	11.989.259.248,94	884.066.090,94	
350	9	1	3	850	1.5	257.310.250.176,00	272.481.950.176,00	291.103.754.338,99	291.103.754.338,99	258.421.147.735,99	850	41	1	1	13	350	1.5	257.310.250.176,00	272.481.950.176,00	257.588.074.766,00	33.515.679.572,99	833.072.969,99	



Seguimiento de las Contribuciones a Cobrar  
Ejercicio 2020 al 31/12/2020

Cod. Servicio	Cod. Inciso	Cod. 2 Dígitos	Cod. Parcial	Cod. Subparcial	Cod. Fuente Financiamiento	\$Cred. Vigente	\$Devengado	\$Pagado	SAF	TIPO	Cod. 2 Dígitos	CONCEPTO	SUBCONCEPTO	CEDENTE	Cod. Fuente Financiamiento	VIGENTE	RECAUDADO 2019	CONTRIB A COBRAR (DEV-REC 2019)	SAF	TIPO	Cod. 2 Dígitos	CONCEPTO	SUBCONCEPTO	CEDENTE	FUENTE	REC 2020	SALDO PENDIENTE AL 31/12/2020
332	9	2	2	118	1.1	753.000,00	290.960,00	215.660,00	118	41	2	1	1	332	1.1	753.000,00	215.660,00	75.300,00	118	41	2	1	2	332	1.1	15.060,00	60.240,00
311	9	1	3	850	1.1	395.735.480.332,00	393.055.472.966,06	379.761.262.850,20	850	41	1	1	1	311	1.1	-	-	393.055.472.966,06	850	41	1	1	2	311	1.1	-	393.055.472.966,06
311	9	1	3	850	1.1	-	-	-	850	41	1	1	10	311	1.1	66.758.000.000,00	55.525.739.091,12	-55.525.739.091,12	850	41	1	1	20	311	1.1	10.459.727.880,56	-65.985.466.971,68
311	9	1	3	850	1.1	-	-	-	850	41	1	1	11	311	1.1	267.032.200.000,00	257.456.585.453,30	-257.456.585.453,30	850	41	1	1	21	311	1.1	-	-257.456.585.453,30
311	9	1	3	850	1.1	-	-	-	850	41	1	1	12	311	1.1	41.452.920.000,00	40.661.308.282,15	-40.661.308.282,15	850	41	1	1	22	311	1.1	-	-40.661.308.282,15
311	9	1	3	850	1.1	-	-	-	850	41	1	1	13	311	1.1	20.492.360.332,00	23.305.917.258,64	-23.305.917.258,64	850	41	1	1	23	311	1.1	5.646.195.000,29	-28.952.112.258,93
311	9	1	3	850	1.5	267.310.250.176,00	265.708.271.796,87	245.680.226.026,20	850	41	1	1	1	311	1.5	-	-	265.708.271.796,87	850	41	1	1	2	311	1.5	-	265.708.271.796,87
311	9	1	3	850	1.5	-	-	-	850	41	1	1	11	311	1.5	-	6.485.282.433,32	-6.485.282.433,32	850	41	1	1	21	311	1.5	-	-6.485.282.433,32
311	9	1	3	850	1.5	-	-	-	850	41	1	1	12	311	1.5	10.000.000.000,00	8.398.102.349,87	-8.398.102.349,87	850	41	1	1	22	311	1.5	-	-8.398.102.349,87
311	9	1	3	850	1.5	-	-	-	850	41	1	1	13	311	1.5	257.310.250.176,00	233.608.554.008,00	-233.608.554.008,00	850	41	1	1	23	311	1.5	17.216.333.005,68	-250.824.887.013,68

- (1) Seguimiento
- (2) Seguimiento. El saldo recaudado en 2020 fue incorporado como subconcepto 20
- (3) Inconsistencia. La diferencia se provoco porque el SAF Cedente no pudo hacer las correcciones por falta de cuota
- (4) Seguimiento. El saldo recaudado en 2020 fue incorporado como subconcepto 21

## ANEXO VI

**EJERCICIO 2020**  
**CUOTAS DE COMPROMISO**  
**EXCESOS TRIMESTRALES**

<b>SAF</b>	<b>Fuente</b>	<b>Trimestre I</b>	<b>Trimestre II</b>	<b>Trimestre III</b>	<b>Trimestre IV</b>	<b>Total Anual</b>
322	22	(547.817,94)		(2.494.162,56)	(1.238.093,34)	<b>(4.280.073,84)</b>
328	22		(830.939.415,76)		(898.284.148,06)	<b>(1.729.223.563,82)</b>
340	21				(33.168,50)	<b>(33.168,50)</b>
357	22				(4.761,25)	<b>(4.761,25)</b>
364	22				(80.680.499,48)	<b>(80.680.499,48)</b>
365	22	(303.321,89)				<b>(303.321,89)</b>
604	22		(19.960,20)			<b>(19.960,20)</b>
850	12		(9.040.901,07)			<b>(9.040.901,07)</b>



INCONSISTENCIAS DEL: 01/01 AL 31/12/2020  
GASTOS FIGURATIVOS Y GASTOS POR CLASIFICADOR ECONÓMICO Y FUENTE DE FINANCIAMIENTO

SERVICIO CEDENTE													SERVICIO RECEPTOR															
Car	Saf	Inc	Ppal	Ppar	PsPar	Pro	Fue	Initial	Vigente	Compromiso	Devengado	Pagado	Car	Saf	Pro	Fue	Eco	Initial	Vigente	Compromiso	Devengado	Pagado	Compromiso	Devengado	Pagado			
								4.959.733.011,00	6.350.330.899,00	5.687.764.215,29	5.687.764.215,29	5.016.829.826,47	2	105	1	1	21	4.959.733.011,00	6.350.330.899,00	5.615.697.260,57	5.614.464.472,21	5.045.643.804,41			-28.813.977,94			
1	328	9	2	2	105	1	1	3.931.617.647,00	6.647.130.208,00	4.887.832.802,00	4.887.832.802,00	4.713.256.867,00	2	105	1	1	22	3.931.617.647,00	6.647.130.208,00	4.923.431.289,73	4.923.391.781,57	4.690.475.338,22	-35.598.487,73	-35.558.979,57				
1	325	9	1	2	108	1	1	284.080.559,00	315.840.559,00	306.246.470,71	306.246.470,71	282.313.158,59	2	108	1	1	21	284.080.559,00	315.840.559,00	305.563.283,71	305.563.283,71	282.523.150,16			-209.991,57			
1	325	9	2	2	108	1	1	26.400.000,00	20.400.000,00	12.108.807,29	12.108.807,29	9.418.151,51	2	108	1	1	22	26.400.000,00	20.400.000,00	12.108.807,29	12.108.807,29	9.811.962,55			-393.811,04			
								TOTAL SAF 112 FF 11 ECO 21	337.253.864,00	437.253.864,00	435.206.026,61	435.206.026,61	394.295.046,85	2	112	1	1	21	337.253.864,00	437.253.864,00	434.786.120,58	434.786.120,58	395.484.368,32			-1.189.321,47		
								TOTAL SAF 113 FF 11 ECO 21	353.155.390,00	433.905.390,00	433.902.268,07	433.902.268,07	376.760.273,17	2	113	1	1	21	353.155.390,00	433.905.390,00	428.196.742,53	428.098.957,53	377.310.342,62			-550.069,45		
1	337	9	2	2	113	1	1	19.360.836,00	61.610.836,00	41.321.993,60	41.321.993,60	2.411.570,00	2	113	1	1	22	19.360.836,00	61.610.836,00	41.232.999,61	41.232.999,61	3.473.245,22			-1.061.675,22			
								TOTAL SAF 116 FF 11 ECO 21	777.271.653,00	1.032.471.653,00	1.031.089.727,80	1.031.089.727,80	871.076.705,00	2	116	1	1	21	777.271.653,00	1.032.471.653,00	1.031.059.175,42	1.031.059.175,31	875.007.587,02			-3.930.882,02		
1	332	9	1	2	118	1	1	68.549.024,00	146.291.043,00	146.291.043,00	146.291.043,00	94.602.350,00	2	118	1	1	21	68.549.024,00	146.291.043,00	145.162.572,46	144.970.572,46	96.213.487,56			-1.611.137,56			
								TOTAL SAF 119 FF 11 ECO 21	31.502.400,00	106.696,11	106.696,11	106.696,11	-	2	119	1	1	21	31.502.400,00	106.696,11	106.696,11	106.696,11	106.696,11			-106.696,11		
1	336	9	2	2	121	1	1	4.200.000,00	4.200.000,00	650.000,00	650.000,00	-	2	121	1	1	22	4.200.000,00	4.200.000,00	694.869,00	694.869,00	4.589,00	-44.869,00	-44.869,00	-4.589,00			
1	325	9	2	2	201	1	1	249.749.450,00	51.604.877,00	16.551.687,15	16.551.687,15	10.158.117,00	2	201	1	1	22	249.749.450,00	51.604.877,00	16.587.807,10	16.587.807,10	16.587.807,10	-36.119,95	-36.119,95	-6.429.690,10			
1	332	9	1	2	208	1	1	3.955.451,00	51.918.293,00	51.918.293,00	51.918.293,00	10.801.710,00	2	208	1	1	21	3.955.451,00	51.918.293,00	50.677.289,03	48.963.595,62	16.034.580,11			-5.232.870,11			
1	305	9	2	2	209	1	1	1.432.152,00	1.432.152,00	1.152.763,00	1.152.763,00	1.109.243,00	2	209	1	1	22	1.432.152,00	1.432.152,00	1.152.762,27	1.152.762,27	1.152.762,27			-43.519,27			
1	364	9	2	2	604	1	1	4.888.626.783,00	4.657.707.808,00	4.657.707.808,00	4.657.707.808,00	4.521.402.001,00	2	604	1	1	22	4.888.626.783,00	4.657.707.808,00	4.657.707.769,83	4.657.700.605,35	4.623.425.842,32			-102.023.841,32			
								TOTAL SAF 604 FF 11 ECO 23	3.868.456.159,00	5.596.578.440,00	5.526.835.621,60	5.526.835.621,60	5.462.861.285,60	2	604	1	1	23	3.868.456.159,00	5.596.578.440,00	5.516.913.603,47	5.516.908.372,36	5.513.101.414,34			-50.240.128,74		
1	364	9	1	2	656	1	1	86.363.326,00	88.980.764,00	87.755.764,04	87.755.764,04	80.743.990,47	2	656	1	1	21	86.363.326,00	88.980.764,00	86.815.965,85	86.815.965,85	80.913.875,08			-169.884,61			
1	327	9	1	2	664	1	1	498.939.127,00	609.369.127,00	587.058.129,28	587.058.129,28	538.773.851,05	2	664	1	1	21	498.939.127,00	609.369.127,00	588.514.882,89	588.242.388,22	529.179.182,77	-1.456.753,61	-1.184.258,94				
1	357	9	2	2	670	1	1	21.859.679,00	41.659.679,00	41.659.679,00	41.659.679,00	21.859.679,00	2	670	1	1	22	21.859.679,00	41.659.679,00	31.607.435,87	31.525.679,82	31.525.679,82			-9.666.000,82			
1	327	9	2	2	671	1	1	4.237.200,00	32.546.178,00	32.546.178,00	32.546.178,00	17.845.464,00	2	671	1	1	22	4.237.200,00	32.546.178,00	32.546.176,25	32.546.176,25	18.697.729,25			-852.265,25			
1	311	9	1	3	850	1	1	395.735.480.332,00	1.218.404.977.783,00	1.205.128.357.202,64	1.205.128.357.202,64	1.193.293.357.640,64	3	850	1	1	21	395.735.480.332,00	1.218.404.977.783,00	1.205.128.368.020,14	1.205.128.357.202,64	1.205.128.331.736,67	-10.817,50		-11.834.974.096,03			
1	311	9	1	3	850	1	5	267.310.250.176,00	416.550.199.204,00	412.944.790.060,70	412.944.790.060,70	372.683.566.100,70	3	850	1	5	21	267.310.250.176,00	416.550.199.204,00	412.944.790.060,70	412.944.790.060,70	412.944.790.060,70			-40.261.223.960,00			
1	310	9	2	2	902	1	1	2.494.265,00	12.236.157,00	12.236.157,00	12.236.157,00	2.283.513,00	2	902	1	1	22	2.494.265,00	12.236.157,00	11.569.189,28	11.569.189,28	10.428.000,28			-8.144.487,28			
1	310	9	2	2	905	1	1	16.450.800,00	175.826.335,00	175.826.335,00	175.826.335,00	16.450.800,00	2	905	1	1	22	16.450.800,00	175.826.335,00	171.279.579,05	171.279.579,05	151.880.063,88			-135.429.263,88			
1	310	9	1	2	910	1	1	361.654.503,00	498.603.208,00	470.813.684,80	470.813.684,80	442.582.529,24	2	910	1	1	21	361.654.503,00	498.603.208,00	470.911.224,33	470.528.284,80	422.311.667,92	-97.539,53					
1	301	9	2	2	917	1	1	36.392.170,00	154.237.929,00	154.237.929,00	154.237.929,00	21.775.534,00	2	917	1	1	22	36.392.170,00	154.237.929,00	130.522.251,02	130.522.251,02	23.360.583,75			-1.585.049,75			