



PLAN ESTRATÉGICO TERRITORIAL

# SAN BASILIO

Provincia de Córdoba

DICIEMBRE 2017



Ministerio del Interior,  
Obras Públicas y Vivienda  
Presidencia de la Nación

# Plan Estratégico para el DESARROLLO TERRITORIAL de **SAN BASILIO**

Esta publicación es resultado de los trabajos realizados para el Plan de Fortalecimiento Institucional para Municipios SSPTIP en el marco del Programa de Fortalecimiento Institucional de la Subsecretaría de Planificación Territorial de la Inversión Pública.

## AUTORIDADES NACIONALES

Presidente de la República Argentina

**Ing. Mauricio MACRI**

Vicepresidente de la República Argentina

**Lic. Gabriela MICHETTI**

Jefe de Gabinete de Ministros

**Lic. Marcos PEÑA**

Ministro del Interior, Obras Públicas y Vivienda

**Lic. Rogelio FRIGERIO**

Subsecretario de Planificación Territorial de la  
Inversión Pública

**Lic. Fernando ÁLVAREZ DE CELIS**

Director Nacional de Planificación Estratégica  
Territorial

**Lic. Julián ÁLVAREZ INSÚA**

Direc. Nacional de Planificación de la Integración  
Territorial Internacional

**Arq. Atilio ALIMENA**

## AUTORIDADES PROVINCIALES

Gobernador de la Pcia. de Córdoba

**Cdor. Juan SCHIARETTI**

Vicegobernador de la Pcia. de Córdoba

**Cdor. Martin LLAYRORA**

## AUTORIDADES MUNICIPALES

Intendente

**Rubén Norberto MOINE**



## EQUIPO TÉCNICO

Subsecretaría de Planificación Territorial de la  
Inversión Pública.

Coordinador del Área de Apoyo a la Planificación  
Arq. Daniel JIMENEZ ALCORTA

Equipo Técnico

Lic. Mariana CAMPI

Lic. Ma. Laura MOSCIARO

Rafael RODRÍGUEZ CASTRO

Lucas LENZI

Celina LOHEZIC

Consultores

Ing. Civil Mario Javier BUSTOS

## Índice

Marco Institucional .....	10	Modelo Territorial Deseado.....	67
Introducción .....	12	CAPÍTULO V.....	77
Objetivos .....	13	CAPÍTULO VI .....	92
Alcances.....	13	Bibliografía.....	94
Contenidos .....	14		
Marco Conceptual.....	18		
La Agenda 2030 para el Desarrollo Sostenible.....	19		
OBJETIVO 11 - Conseguir que las ciudades y los asentamientos humanos sean inclusivos .....	20		
CAPÍTULO I.....	24		
Antecedentes.....	24		
Planes existentes .....	24		
Plan Estratégico Territorial Argentina 2016.....	24		
Plan Estratégico Provincial.....	26		
Territorio .....	29		
CAPÍTULO II.....	37		
Dimensiones de Análisis .....	37		
Dimensión Ambiental.....	60		
Dimensión económica.....	61		
CAPÍTULO III .....	65		
Lineamientos estratégicos .....	65		
CAPÍTULO IV.....	67		









## Marco Institucional

La Subsecretaría de Planificación Territorial de la Inversión Pública articula acciones a escala nacional, provincial y local como componente estratégico para las decisiones públicas, con el objeto de dar coherencia y sinergia a la multiplicidad de esfuerzos públicos que inciden en un mismo territorio. Para ello se dedica a la planificación en base a las metas nacionales, indicadores para la priorización de proyectos de cartera nacional, y desarrollo de planes territoriales específicos, a la revisión de la planificación provincial en coherencia con la planificación nacional, y a impulsar la planificación en los municipios. Sobre esto último, hace énfasis en asistir en el ordenamiento de los usos del suelo con criterios de sustentabilidad.

Trabaja en la vinculación entre los procesos de planificación, proyectos y obra, re-asociarlos orientados a la mejora en la toma de decisiones y en el logro de resultados. La conceptualización como un proceso de etapas y su materialización en sistemas, brinda información transparente para funcionarios y ciudadanos, mejora la toma de decisiones, la relación entre áreas del Gobierno, y facilita la administración interna.

Dentro de la Subsecretaría se enmarca el **Programa de Fortalecimiento Institucional** como una herramienta específica de asistencia al desarrollo de la planificación en todo el país. Para esto se promoverán y fortalecerán las buenas prácticas en esta materia y se implementará una política que alcance al conjunto de jurisdicciones provinciales y

locales que no cuentan con recursos humanos y presupuestarios suficientes, creando así una “cultura de la planificación” con orientación al equilibrio territorial.

Bajo la premisa general del Gobierno Nacional de lograr el desarrollo humano incrementando la competitividad territorial del país y mejorando la calidad de vida de sus habitantes, la asistencia técnica a los gobiernos locales tiene el objetivo de brindarles herramientas que faciliten su gestión y mejoren su desempeño.

El Programa de Fortalecimiento Institucional, a través de uno de sus componentes, tiene prevista la ejecución de planes de escala regional o urbana en todo el territorio del país.

Actualmente, los gobiernos locales han incrementado sus funciones y sus exigencias. Muchas veces, el paradigma de la planificación tradicional ha distanciado la gestión del territorio en plazos cortos e inmediatos de las grandes temáticas que hacen a la calidad de vida y competitividad de las ciudades medias y pequeñas. Pocos gobiernos locales cuentan con planes existentes, operativos y concretos, que sean utilizados para guiar la gestión pública. Parte de esto ha generado una pérdida en la capacitación de los equipos técnicos.

Es por ello que el proyecto actual se orienta a contribuir al fortalecimiento de la planificación en Municipios y Comunas de todo el país, generando un instrumento concreto que permitirá orientar los proyectos estratégicos y prioritarios de escala local contribuyendo, así, a una mejor calidad de vida de todos los habitantes por igual.



## Introducción

En el desarrollo del presente escrito, se buscarán definir todas aquellas acciones que puedan desarrollarse dentro del territorio que comprende la Localidad de SAN BASILIO de forma positiva y buscando potenciar las características intrínsecas de la misma en la búsqueda de un mayor equilibrio territorial y la mejora de la calidad de vida de sus habitantes.

La necesidad de contar con una herramienta de utilidad para la comprensión del territorio local que fortalezca las instituciones locales vuelve prioritarias las acciones que apuntan a la previsibilidad y formación de consenso, actualización de información identificando, a su vez, aquellos actores que presenten competencia entre esta y otras jurisdicciones, generando una agenda común a ser desarrollada con el objetivo de lograr el mayor impacto territorial posible.

Los municipios son las unidades de administración y gobierno que están más próximas a la gente que habita y conforma los territorios.

La responsabilidad primordial de los gobiernos es promover y sostener un desarrollo local sustentable, entendido como aquel que armoniza el crecimiento económico, el cuidado ambiental y la equidad social.

Este documento se organiza, a nivel general, en cuatro grandes secciones. La primera aborda el marco conceptual y el marco metodológico, con sus alcances y objetivos.

La segunda sección comprende el registro del levantamiento de información territorial, tanto censal como la relevada en campo, y su clasificación y organización, y la identificación de problemáticas existentes para lograr un diagnóstico de la coyuntura existente y la elaboración de un Modelo de Situación Actual Territorial.

La tercera parte de este trabajo se enfoca en la proposición y el desarrollo de un Modelo Territorial Deseado basado en escenarios prospectivos, mientras que la última sección versa sobre los lineamientos estratégicos propuestos y los proyectos que se desprenden de ellos.

Contar con un marco de planificación territorial es esencial para lograr este objetivo, ya que señala el rumbo y las características del modelo de desarrollo buscado, articula y coordina las diferentes acciones sobre el territorio, da respuesta a problemas y conflictos, y desarrolla sus potencialidades.

## Objetivos

Los municipios son las unidades de administración y gobierno que están más próximas a la gente que habita y conforma los territorios. La responsabilidad primordial de estos gobiernos es promover y sostener un desarrollo local sustentable, entendido como aquel que armoniza el crecimiento económico, cuidado ambiental y equidad social.

Contar con un marco de planificación territorial es esencial para lograr este objetivo, ya que señala el rumbo y las características del modelo de desarrollo buscado, articular y coordinar las diferentes acciones sobre el territorio, da respuesta a problemas y conflictos y desarrolla sus potencialidades.

La planificación territorial se presenta entonces como una herramienta que busca dar racionalidad política y técnica a los procesos de decisión de acciones vinculadas al gobierno del territorio en sus tres niveles: nacional, provincial y municipal. A su vez, es una herramienta de articulación horizontal, que busca superar la segmentación sectorial propia de las estructuras de gobierno permitiendo priorizar carteras de proyectos y entender sus impactos cruzados. Para esto, la planificación ofrece una diversidad de instrumentos de gestión como planes de ordenamiento, normativas territoriales y urbanas, opciones de financiamiento, estrategias de comunicación y participación y procedimientos de monitoreo y evaluación de políticas.

## Alcances

El presente documento sintetiza los resultados de los estudios realizados en las etapas de diagnóstico y propositiva desarrollados dentro de las actividades de planificación estipuladas dentro del Plan de Fortalecimiento Institucional para Municipios de la Subsecretaría de Planificación Territorial de la Inversión Pública dependiente del Ministerio del Interior, Obras Públicas y Vivienda.

La información presentada incluye una recopilación de los trabajos sectoriales elaborados por las diferentes instituciones intervinientes en dicho Plan conformando, así, una fuente de información local más actualizada. En este carácter, el documento servirá de punto de partida para la toma de decisiones en el desarrollo de estudios sectoriales específicos que se realizarán para la formulación de los proyectos de desarrollo. Presenta una visión sintética de la realidad local, así como una apreciación del estado del conocimiento y las fuentes de información en cada uno de los sectores involucrados.

El trabajo se orienta a las problemáticas existentes de lo urbano, identificando situaciones de conflicto y repensando la ciudad para brindar soluciones superado ras según la dimensión y la escala de análisis abordadas. Dentro de la concepción de este estudio, es importante destacar que la República Argentina adhirió a diferentes convenios internacionales en el pasado reciente, con lo cual, los alcances se orientarán a dichos compromisos.



## Contenidos

El presente documento contiene: en primer término, algunos conceptos básicos relacionados con los planes y procesos de planificación territorial, la metodología utilizada para el desarrollo del Plan, la recolección y organización de información territorial y censal y la conformación de un modelo territorial actualizado completando, así, la fase de diagnóstico.

En segundo término, este trabajo desarrolla la visión a futuro local que devendrá en la elaboración de un modelo territorial deseado desde donde se desprenderán los lineamientos estratégicos.

Dichos lineamientos, a su vez, darán paso a los programas y proyectos que se pretende tengan impacto directo en la mejora final de indicadores, especialmente aquellos alineados a los compromisos asumidos por la República Argentina y los que se prioricen luego de su análisis en la fase de diagnóstico.

### 10 RAZONES para PLANIFICAR

01. Las ciudades prósperas tienen un marco de referencia para el crecimiento.
02. La anticipación beneficia el presente
03. El planeamiento ayuda a los dirigentes a lograr un impacto, paso a paso
04. La forma urbana marca la diferencia
05. Tener una dirección tiene un impacto positivo en la economía urbana
06. Un plan colectivo construye sinergias duraderas
07. Una perspectiva territorial más amplia, ayuda a las ciudades a alcanzar economías de escala
08. La continuidad genera credibilidad
09. Prever es más rentable que reaccionar a los problemas
10. Una buena estructura permite mensajes coherentes

Fuente: Guía de Planificación Territorial SSPTIP

## Metodología

La metodología propuesta se divide en tres grandes fases:

**Fase de DIAGNÓSTICO**, incluye antecedentes, las actividades preparatorias, el pre diagnóstico, el diagnóstico y el modelo actual.

**Fase PROPOSITIVA**, incluye la definición de escenarios, el modelo deseado con sus lineamientos estratégicos, programas y proyectos.

**Fase de IMPLEMENTACIÓN**, incluye la fase técnica de ejecución de los programas y los proyectos.

**Fase de MONITOREO**: el monitoreo y la evaluación del proceso de planificación, lleva a su retroalimentación y actualización.

### Fase de Diagnóstico.

La primera etapa del plan se desarrolla desde el análisis más simple de datos observables de la realidad, inventarios, proyectos existentes y entrevistas hasta el entendimiento de procesos más complejos que ocurren en el territorio, que son las primeras construcciones conceptuales del análisis y plantean el territorio en términos dinámicos.

La relación entre estos procesos da lugar a la conceptualización de los ejes problemáticos, que estructuran y dan forma al territorio, y que son sintetizados en el modelo actual del territorio.

Para la elaboración del diagnóstico es necesario recopilar la información con que cuenta el municipio: antecedentes, planes anteriores y estadísticas. Si existen planes que se estuviesen implementando en ese momento es necesario revisarlos y analizar cómo interactúa con el plan que se pretende formular; verificando si contienen información de base de utilidad y su compatibilidad.

El objetivo del diagnóstico es el conocimiento integral del territorio desde un punto de vista descriptivo y también desde el punto de vista explicativo, de por qué suceden las cosas, expresadas en diversas dimensiones (la realidad y los procesos que la explican).

Esto incluye la sistematización y el análisis de la información recopilada con el fin de orientar la toma de decisiones para el desarrollo del municipio, tanto en base a sus potencialidades y limitaciones como a la identificación de los procesos críticos que influyen en su actual funcionamiento.

En esta etapa se busca caracterizar una situación local determinada, considerando aspectos vinculados a la competitividad territorial (empleo, exportaciones, diversificación económica, producto bruto geográfico, innovación) y a la calidad de vida local (condiciones del hábitat y la vivienda).

Se analizan, además, la cobertura y calidad de los servicios públicos, las condiciones ambientales, la capacidad de respuesta y adaptabilidad a los riesgos, las vulnerabilidades ambientales, la gobernabilidad y la estructura de actores del territorio dado.

**Modelo actual.** Sintetiza los principales componentes que estructuran el territorio a partir de la integración del conocimiento alcanzado a través del análisis de sus dimensiones. Es una representación espacial de los conflictos y las oportunidades asociadas al proceso de producción territorial.

La representación gráfica del modelo actual tiene la forma de un mapa síntesis donde se grafica la organización espacial y el funcionamiento del territorio.

Para llegar a este se puede partir de cinco mapas temáticos (sistema ambiental, social, económico, físico y jurídico-administrativo), no obstante el objetivo es representar gráficamente el análisis de esa información de manera articulada y no meramente superponiendo capas.

### Fase propositiva.

La segunda etapa de trabajo tiene como objeto configurar las respuestas a las diferentes conceptualizaciones conformadas en la etapa de diagnóstico.

Es deseable pensar la prospectiva enfocada en la innovación y el cambio institucional, ya que el plan requiere utilizar la prospectiva para definir escenarios que permitan la observación de los cambios sociales en curso. A partir del modelo deseado, se desagregarán las propuestas de intervención en el territorio:

**La visión estratégica** estará dada por la vocación de futuro y desarrollo con la que se desee dotar al centro urbano.

**Los lineamientos estratégicos** deberán estar constituidos por una serie de programas de actuación, que involucra un conjunto de proyectos específicos y la definición de la normativa que permita soportar al Modelo Deseado definido. Los programas como conjuntos de proyectos abordando los procesos detectados en el diagnóstico.

**Los proyectos** específicos para resolver las deficiencias detectadas en los datos duros en las primeras fases de la etapa de diagnóstico. Implican acciones concretas que impactarán en la realidad cotidiana, eliminando o transformando las situaciones problemáticas identificadas. Deberá percibirse una mejora en las condiciones

territoriales y, por ende, en la calidad de vida de la población.

Así, se busca ordenar y correlacionar de manera coherente las diferentes escalas de análisis con sus correspondientes instancias temporales (corto, mediano y largo plazo).

**Modelo deseado.** Surge como una respuesta superadora del modelo actual y representa la imagen objetivo de la estructura territorial que se propone construir mediante la implementación del plan.

En esta instancia se proponen políticas públicas específicas en función de las problemáticas detectadas y considerando los diferentes escenarios posibles a futuro teniendo en cuenta los aportes de los actores involucrados.

### Fase de implementación.

#### Monitoreo, Evaluación y Retroalimentación.

Para poder medir el impacto de las intervenciones, es fundamental haber establecido en la fase de diagnóstico una línea base cualitativa y cuantitativa, que es el punto de partida en el proceso de seguimiento.

Es necesario establecer indicadores, que se refieren tanto a la forma de implementación del plan como a su impacto, respecto de las metas y objetivos.

Los resultados del plan y el impacto logrado pueden medirse con indicadores de la actividad económica (tasas de empleo y de desempleo); indicadores sociales (nivel de educación; tasas de alfabetización); e indicadores físicos y ambientales (acceso a servicios; calidad de la vivienda; calidad del aire y del agua).

#### Fase de Monitoreo.

Todo el proceso de planificación tiene un orden que es iterativo, constituye un ciclo que, sin ser lineal, se va profundizando en sucesivas revisiones. Para poder medir el impacto de las intervenciones, es fundamental haber establecido en la fase de diagnóstico una línea base cualitativa y cuantitativa, que es el punto de partida en el proceso de seguimiento. Es necesario establecer indicadores, que se refieren tanto a la forma de implementación del plan como a su impacto, respecto de las metas y objetivos que se miden a través del tiempo para lograr conocer los impactos.

Esta evaluación permite advertir la magnitud del impacto de determinado proyecto. Estos indicadores retroalimentan la fase de diagnóstico de análisis posteriores y permiten ajustar la evolución de los planes.

*“Los planes que carecen de visión y que no ofrecen respuesta a los problemas reales son fácilmente dejados de lado y olvidados cuando cambian las agendas políticas. Elegir cuáles son los temas a abordar y los bienes a desarrollar de forma que se apoye el avance de la ciudad, en medio de limitaciones y retos, no es tarea fácil y requiere entendimiento y capacidad de formular las preguntas adecuadas”. (Planeamiento Urbano para Dirigentes Municipales, UNHABITAT, 2013).*

## Marco Conceptual

### Ordenamiento Territorial.

El ordenamiento territorial es la expresión espacial de las políticas económicas, sociales, culturales y ecológicas de toda la sociedad, que se llevan a cabo mediante decisiones que orientan el accionar de los agentes privados y públicos sobre el uso del suelo.

Es una política pública, destinada a orientar el proceso de producción social del espacio mediante la aplicación de medidas que tienen, por finalidad, la mejora de la calidad de vida de la población, a través de su integración social en el territorio y el aprovechamiento ambientalmente sustentable de los recursos naturales y culturales.

### El Plan.

El plan constituye un conjunto de objetivos y propuestas que se expresa a través de un modelo determinado dentro un programa de acción y coordinación, con metas establecidas en el tiempo. Contiene decisiones de carácter general que expresan los lineamientos políticos fundamentales, las prioridades que se derivan de esas formulaciones, la asignación de recursos acorde a esas prioridades, las estrategias de acción y el conjunto de medios e instrumentos para alcanzar las metas y objetivos propuestos.

### ¿Para qué sirve?

Es una guía que orienta objetivos, actividades y recursos de forma coherente y articulada. Supone crear una herramienta para obtener resultados y clarificar dudas acerca del trabajo a realizar: define objetivos y actividades, establece prioridades,

identifica recursos y cuantifica niveles de desempeño

### Características del Plan.

El plan debe tener cuatro características principales: ser sistémico o integral, ser participativo, ser flexible y ser prospectivo.

**Sistémico e integral:** debe abordar todas las dimensiones territoriales (social, económica, ambiental, física, jurídico-administrativa) de forma integrada, ya que es preciso entender sus vinculaciones y su funcionamiento en conjunto.

**Participativo:** el diseño y la implementación de un plan genera efectos directos e indirectos sobre diversos actores públicos y privados del territorio sobre el que se interviene. Cuanto mayor sea el consenso que éstos tengan sobre las acciones de la planificación, mayores serán las posibilidades de consensuar su validez, ajustar sus procedimientos y potenciar sus resultados.

**Flexible:** el plan debe ser lo suficientemente dúctil para adaptarse a los cambios que se producen en el territorio, de modo que se pueda reorientar según nuevos contextos y necesidades, es decir, que pueda ser parte de un proceso de planificación continuo que tiende a mejorarse en el tiempo.

**Prospectivo:** el plan debe pensarse con una visión a mediano y largo plazo, teniendo en cuenta diferentes escenarios posibles y planteando un escenario deseado a futuro, a fin de encauzar las acciones del presente, tomando medidas proactivas.

## Componentes de un Plan.

El proceso de formulación del plan se divide en dos momentos interrelacionados: una instancia diagnóstica y una propositiva. Existe un tercer momento consistente en el seguimiento del plan, a partir del cual se actualizan y ajustan las dos primeras etapas, retroalimentando el proceso de planificación.

### Cómo se relaciona con otros planes

El plan de ordenamiento territorial debe tener en cuenta otros planes municipales, provinciales o nacionales, planes o programas estratégicos sectoriales existentes y la articulación entre ellos.

También debe contemplar la integración y complementariedad con otros instrumentos legales que afecten usos y organización del territorio.

## ¿De qué depende el éxito del Plan?

Existen condiciones básicas para que un plan territorial logre constituirse en un instrumento de gobierno:

- Respaldo político de las autoridades involucradas, responsables directos de la implementación de las propuestas.
- Legitimación y apropiación por parte de la sociedad, destinatarios directos de las propuestas de desarrollo territorial.
- Solidez del equipo técnico, intérpretes y redactores de las propuestas que se adecuan a la realidad objeto del planeamiento.
- Recursos necesarios para hacer efectivas las acciones propuestas.

La articulación entre estos factores resulta clave para el éxito de un plan, habida cuenta de la multiplicidad de actores involucrados y de la

complejidad de las problemáticas que caracterizan toda dinámica territorial.

## ¿Quiénes participan de un Plan?

En los procesos de planificación participan:

- Los decisores políticos.
- El equipo técnico, que puede ser interno o externo o una combinación de ambos.
- Los diferentes organismos gubernamentales que tienen injerencia en el territorio, incluyendo a los de otros niveles de gobierno.
- La sociedad, incluyendo a la academia, las cámaras empresarias, las asociaciones profesionales, las asociaciones de la sociedad civil y la comunidad en general.

## La Agenda 2030 para el Desarrollo Sostenible

La Agenda 2030 para el Desarrollo Sostenible es un plan de acción en favor de las personas, el planeta y la prosperidad. Este plan será implementado por todos los países y partes interesadas mediante una alianza de colaboración. Los 17 Objetivos de Desarrollo Sostenible y las 169 metas, que están integradas y son indivisibles, demuestran la magnitud y ambición de este nuevo programa universal. Los objetivos y metas equilibran las tres dimensiones del desarrollo sostenible: económica, social y ambiental.

Los nuevos Objetivos y metas entraron en vigencia el 1 de enero 2016, y guiarán las decisiones que tomaremos los siguientes quince años. Todos los países trabajarán para implementar la Agenda a niveles regionales y globales, teniendo en cuenta las diferentes realidades, capacidades y niveles de



desarrollo nacionales, incluidas las políticas y prioridades de cada país.

Los gobiernos también reconocen la importancia de las dimensiones regionales y subregionales, la integración económica regional y la interconectividad en el desarrollo sostenible. Los marcos regionales y subregionales pueden facilitar la traducción efectiva de las políticas de desarrollo sostenible en medidas concretas a nivel nacional.

Es por esto que debemos tener la mirada puesta en esto y tratar de encauzar esfuerzos con vistas a concretar los objetivos de la AGENDA.

ONU-Hábitat ha desarrollado una posición única de apoyo al desarrollo sostenible y a la planificación y construcción de un mejor futuro urbano para las nuevas generaciones.

El proceso clave apoya el desarrollo económico y social, además de la reducción de la pobreza y la desigualdad.

Las prioridades de ONU-Hábitat se concentran en siete áreas:

- Legislación urbana, solo y gobernanza
- Planificación urbana y diseño
- Economía urbana
- Servicios básicos urbanos
- Vivienda y mejoramiento de asentamientos
- Reducción de riesgos y rehabilitación de áreas urbanas con bajos indicadores
- Investigación urbana y desarrollo.

## OBJETIVO 11 - Conseguir que las ciudades y los asentamientos humanos sean inclusivos



Las ciudades son hervideros de ideas, comercio, cultura, ciencia, productividad, desarrollo social y mucho más.

En el mejor de los casos, las ciudades han permitido a las personas progresar social económicamente.

Ahora bien, son muchos los problemas que existen para mantener ciudades de manera que se sigan creando empleos y prosperidad sin ejercer presión sobre la tierra y los recursos. Los problemas que enfrentan las ciudades se pueden vencer de manera que les permita seguir prosperando y creciendo, y al mismo tiempo aprovechar mejor los recursos y reducir la contaminación y la pobreza.

### Metas

Fuente: <http://www.latinamerica.undp.org/content/rblac/es/home/post-2015/sdg-overview/goal-11.html>



EL VALOR AÑADIDO POR EL MARCO CPI

## Los Objetivos de Desarrollo Sostenible

- |     |  |   |     |
|-----|--|---|-----|
| 01. | Poner fin a la pobreza en todas sus formas en todo el mundo.   | Reducir la desigualdad en y entre los países.   | 10. |
| 02. | Poner fin al hambre, lograr la seguridad alimentaria y la mejora de la nutrición y promover la agricultura sostenible.               | Conseguir que las ciudades y los asentamientos humanos sean inclusivos, seguros, resilientes y sostenibles.   | 11. |
| 03. | Garantizar una vida sana y promover el bienestar para todos en todas las edades.   | Garantizar modalidades de consumo y producción sostenibles.   | 12. |
| 04. | Garantizar una educación inclusiva, equitativa y de calidad y promover oportunidades de aprendizaje durante toda la vida para todos. | Adoptar medidas urgentes para combatir el cambio climático y sus efectos.   | 13. |
| 05. | Lograr la igualdad entre los géneros y empoderar a todas las mujeres y niñas.  | Conservar y utilizar en forma sostenible los océanos, los mares y los recursos marinos para el desarrollo sostenible.   | 14. |
| 06. | Garantizar la disponibilidad de agua y su gestión sostenible y el saneamiento para todos.  | Proteger, restablecer y promover el uso sostenible de los ecosistemas terrestres, efectuar una ordenación sostenible de los bosques, luchar contra la desertificación, detener y revertir la degradación de las tierras y poner freno a la pérdida de diversidad biológica. | 15. |
| 07. | Garantizar el acceso a una energía asequible, segura, sostenible y moderna para todos.   | Promover sociedades pacíficas e inclusivas para el desarrollo sostenible, facilitar el acceso a la justicia para todos y crear instituciones eficaces, responsables e inclusivas a todos los niveles.   | 16. |
| 08. | Promover el crecimiento económico sostenido, inclusivo y sostenible, el empleo pleno y productivo y el trabajo decente para todos.   | Fortalecer los medios de ejecución y revitalizar la alianza mundial para el desarrollo sostenible.  | 17. |
| 09. | Construir infraestructuras resilientes, promover la industrialización inclusiva y sostenible y fomentar la innovación.               |   |     |





# Primera Parte

## Fase de Diagnóstico



# CAPÍTULO I

## Antecedentes

### Planes existentes

Hay que considerar todos los estudios y planes previos que sirven como antecedentes al presente plan. Partir de la base de los trabajos acumulados es una política de Estado. Es de suma importancia tomar conocimiento de lo planteado en casos anteriores para la toma de decisiones futuras.

### Plan Estratégico Territorial Argentina 2016

#### Objetivo del plan

Cumplir los lineamientos planteados en la política de estado donde cada uno logre:

- Desarrollar su identidad territorial y cultural, y su sentido de pertenencia al territorio nacional; alcanzar el progreso económico y la concreción de los proyectos.
- Alcanzar la sustentabilidad ambiental de su territorio para garantizar la disponibilidad actual y futura de los recursos del mismo.
- Participar plenamente en la gestión democrática del territorio en todas sus escalas.
- Acceder a los bienes y servicios esenciales, posibilitando el desarrollo personal y colectivo y una elevada calidad de vida.

### Síntesis del Modelo Actual del Territorio

El Modelo Actual del Territorio Nacional, caracteriza la interrelación existente entre el medio biofísico y el medio socio-económico (población y actividades productivas) que tienen lugar en las distintas regiones del país,

representando al mismo tiempo la dinámica de flujos de bienes y servicios que las vincula.

Así, el territorio nacional quedó dividido en 25 subregiones que se agrupan en tres grandes categorías:

#### Categoría A

Núcleos dinamizadores del territorio, corresponden a regiones relativamente pequeñas en términos de superficie, altamente pobladas, y urbanizadas, con alto desarrollo socio-productivo y del medio construido, donde confluyen los principales flujos de cargas y pasajeros (contienen a la mayoría de las regiones metropolitanas del país y el porcentaje mayor de la población urbana).

#### Categoría B

Territorios de media o alta urbanización, con sistemas urbanos integrados y de media a alta consolidación socio-productiva y del medio construido.

#### Categoría C

Territorios con bajo nivel de urbanización y sistemas urbanos con baja integración, y baja consolidación socio-productiva y del medio construido.

Este mapa síntesis no hace más que confirmar las limitaciones del soporte físico nacional, con áreas más desarrolladas e integradas e inmensos territorios con baja ocupación e integración, en el que predominan las relaciones interregionales unidireccionadas hacia el principal centro de consumo nacional y que retroalimentan el desigual desarrollo socioproductivo del país.

El Modelo Deseado comprende las siguientes líneas de acción integradoras:

- A-** Áreas de Intervención: a cualificar, a desarrollar y a potenciar.
- B-** Corredores de conectividad que articulan el territorio.
- C-** Sistema Policéntrico de Núcleos Urbanos.

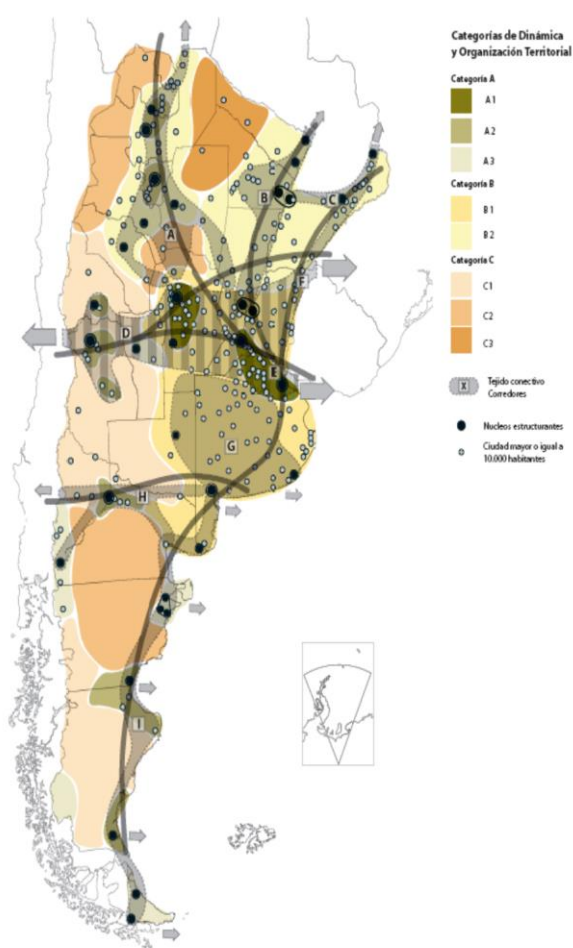

## A. ÁREAS DE INTERVENCIÓN

Se clasifica el territorio nacional según tres categorías —a cualificar, a desarrollar y a potenciar—

las cuales se distinguen por el tipo de acciones que se necesita promover en cada una.

## B. CORREDORES DE CONECTIVIDAD

El patrón espacial de la red de los corredores de conectividad en la Argentina presenta como característica más relevante la existencia de unas pocas áreas en las que se concentran los flujos de cargas y pasajeros y el aislamiento de una gran parte del territorio nacional.

Se propone como estrategia de intervención reforzar las dotaciones existentes, descongestionando los tramos más solicitados y articular áreas del territorio nacional hoy desconectadas del sistema principal. El esquema propuesto plantea ejes de conectividad necesarios para articular territorios aislados y paralelamente intervenciones específicas sobre los corredores con mayor intensidad de ocupación que apunten a mejorar su eficiencia.

## C. SISTEMA POLICÉNTRICO DE NÚCLEOS URBANOS

Supone comprender al territorio ya no en términos de áreas y corredores sino como la combinación de ambas dimensiones de análisis: como sistema de asentamientos humanos.

La premisa es que todos los habitantes del país deben tener adecuada accesibilidad a los recursos que históricamente se han concentrado en las grandes ciudades y capitales provinciales fortaleciendo a las ciudades intermedias que articulan el sistema nacional y que en las últimas décadas muestran una alentadora tendencia de crecimiento.

## Plan Estratégico Provincial

El **Consejo para la Planificación Estratégica de la Provincia de Córdoba (COPEC)** es un organismo descentralizado de la Administración Pública Provincial, creado por la Ley Provincial 9475/08 y su modificatoria, Ley 9665/09, y tiene como misión brindar insumos estratégicos para la planificación, formulación, implementación y evaluación de políticas públicas de mediano y largo plazo, que posibiliten pensar y vivir en una sociedad mejor en materia social, económica y política, contribuyendo al desarrollo individual y colectivo de la población.

Un equipo técnico del **COPEC**, ha iniciado la elaboración de un **Plan Estratégico para el Desarrollo Integral de Córdoba (PEDICor)**<sup>1</sup>, mediante una metodología participativa y una visión a mediano y largo plazo, en pos de trabajar a los fines de cumplir con la misión que guía la institución.

El **Plan Estratégico para el Desarrollo Integral de Córdoba**: se dividió en cuatro etapas, a saber:

- Identificación de problemas y prioridades
  - Consulta con actores políticos
  - Validación con actores sociales
- Formulación de alternativas
- Búsqueda de consensos
- Diseño del Plan Estratégico para el Desarrollo Integral de Córdoba

## I. CAPITAL FÍSICO

### 1. Vivienda

Construcción de viviendas sociales  
Acceso al crédito  
Refacción y ampliación de viviendas

### 2. Obras

Mantenimiento de los caminos primarios, secundarios y terciarios  
Asfaltado  
Trazado de nuevos caminos

### 3. Servicios

Gas  
Agua  
Electricidad  
Cloacas

## II. ACTIVIDAD ECONÓMICA

### 1. Empleo

Radicación de emprendimientos privados  
Respuestas laborales para jóvenes  
Estacionalidad de la actividad económica

### 2. Crecimiento de la economía regional

Instalación de nuevos emprendimientos productivos  
Diversificación de la economía regional  
Potenciación de la actividad económica

## III. CAPITAL HUMANO

Educación  
Salud  
Ambiente

<sup>2</sup>Plan Estratégico para el Desarrollo Integral de Córdoba1 Primer Informe de Avance RESUMEN EJECUTIVO -Febrero 2015

<https://www.mininterior.gov.ar/planificacion/pdf/planes-prov/CORDOBA/Plan-Estrategico-para-el-Desarrollo-Integral-de-Cordoba.pdf>

#### IV. CAPITAL SOCIAL

Seguridad y convivencia  
Fortalecimiento de la sociedad civil

##### Principales Conclusiones:

En el siguiente gráfico se observa que de las priorizaciones realizadas por los actores políticos, más del 50% refieren al **Capital Físico**, posicionándose como el componente clave para el desarrollo. Así, la resolución de problemáticas relativas a la Vivienda, Obras - conectividad vial- o Servicios –gas, agua, luz y cloacas- resulta preeminente en la provincia.

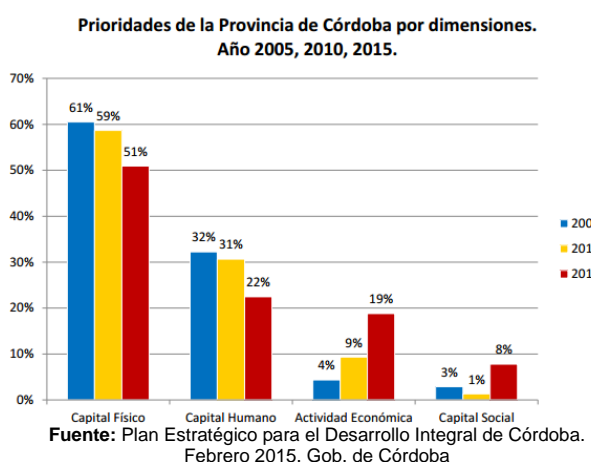

Prioriza la necesidad de inversión en infraestructura básica tales como Red de Cloacas, mejoramiento del Hábitat, calles y alumbrado y solución a los problemas de excedentes hídricos que inundan la población.

Desde el enfoque social se pretende un mayor fortalecimiento de las instituciones reconociendo a la escuela como el principal nodo integrador de la comunidad.

El empleo, especialmente de las mujeres sostén de familia, es priorizado por los actores claves del Plan.

Las priorizaciones realizadas por los actores políticos, más del 50% refieren al Capital Físico, posicionándose como el componente clave para el desarrollo. Así, la resolución de problemáticas relativas a la Vivienda, Obras - conectividad vial- o Servicios – gas, agua, luz y cloacas- resulta preeminente en la provincia.

Las localidades que conforman el Departamento Rio Primero, identificó y priorizó para el desarrollo regional en capital Físico, construcción de viviendas sociales; Obras con mantenimiento de caminos primarios, secundarios y terciarios, asfalto en rutas principales para mejor seguridad vial y Obras de infraestructura básica de Gas por redes y mejoramiento de las redes de agua, aunque no como prioridades principales.

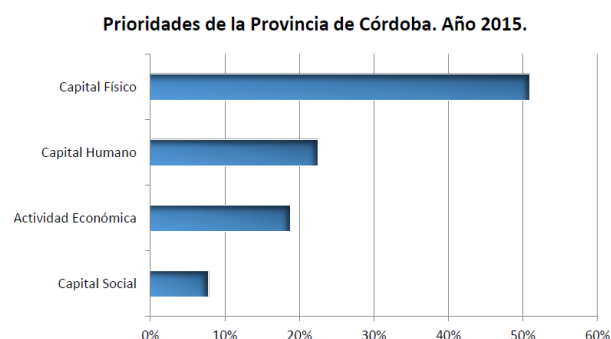

Modelo deseado de la Provincia de Córdoba.

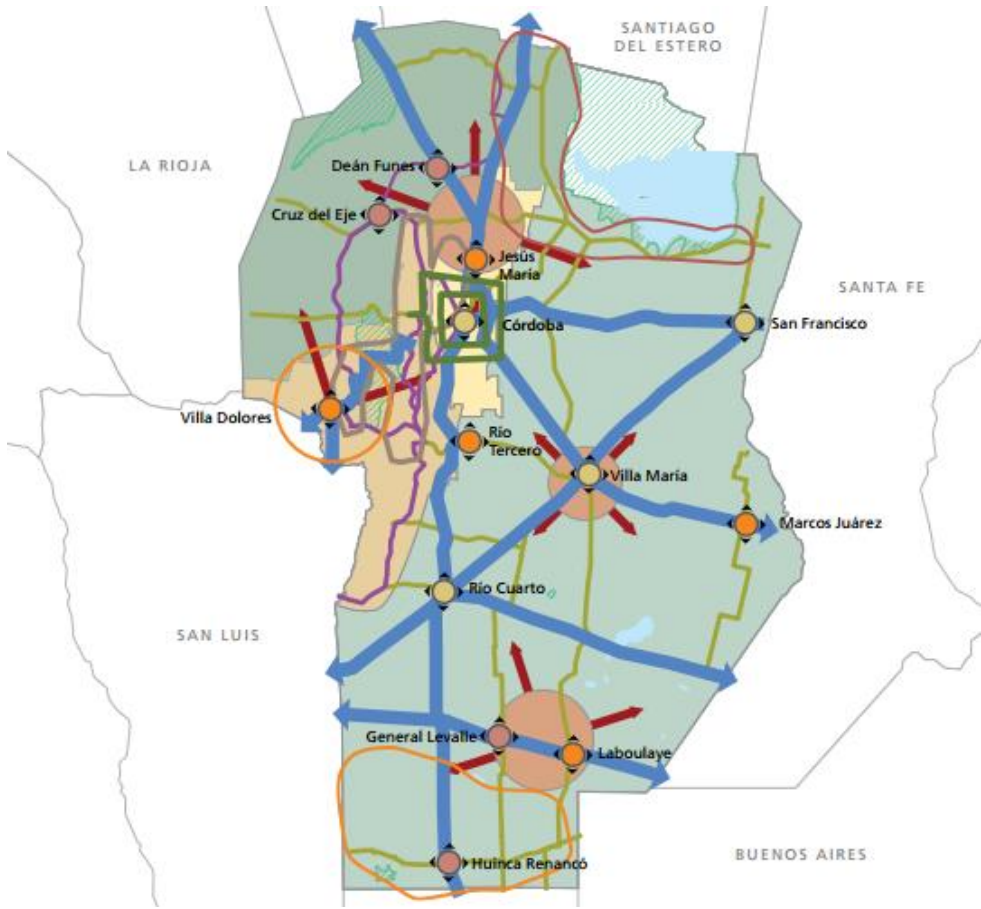

REFERENCIAS	
Nodos a cualificar	Ord. prioritario
Nodos a potenciar	Potencial estratégico
Nodos a desarrollar	Región Serrana
Anillos metropolitanos	Región Sur-Este
Corredor de conectividad	Región Central
Corredor turístico a potenciar	Región Norte
Corredor productivo a desarrollar	Cuerpos naturales
A desarrollar	Reservas protegidas
A potenciar	

## Territorio

### Escala Nacional- República Argentina Sistema Jurídico-Administrativo

#### Población

Según datos del Censo Nacional de Población, Hogares y Vivienda del año 2010 la población de la República Argentina asciende a 40.117.096 habitantes, con una densidad media de 14,4 hab/km<sup>2</sup> sin considerar la superficie de la Antártida Argentina e Islas del Atlántico Sur. Argentina, que es uno de los países más grandes del mundo, tiene una densidad de población muy baja, está en el puesto 23 en el ranking de densidad mundial, con 16 habitantes por Km<sup>2</sup>.

El anterior Censo del año 2001 arrojó un total de 36.260.130 habitantes, por lo que el incremento de población al 2010 fue de 3.856.966 habitantes con una tasa de variación intercensal 2001-2010 del 10,6%, menor a la registrada entre los censos de 1991 y 2001 del 11,2%.

Argentina cerró 2016 con una población de 43.847.430 personas, lo que supone un incremento de 429.665 habitantes, 216.947 mujeres y 212.718 hombres, respecto a 2015, en el que la población fue de 43.417.765 personas.

Según los últimos datos publicados por la ONU, el 4,81% de la población son inmigrantes ocupando el puesto 82º en porcentaje de inmigración.

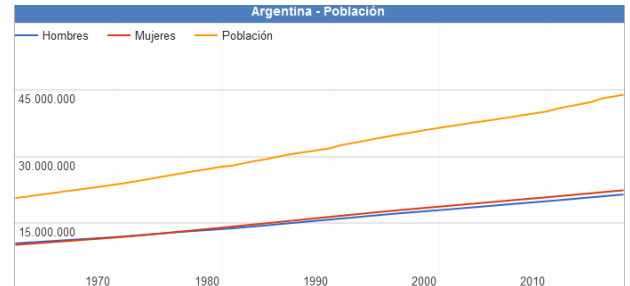

Fuente: [www.datosmacro.com/demografia/poblacion/argentina](http://www.datosmacro.com/demografia/poblacion/argentina)

#### Desarrollo Humano

Argentina posee un Índice de Desarrollo Humano de 0,827 (año 2016); posicionándose en el puesto 45, formando parte del grupo de países de desarrollo humano muy alto. Su Índice de Desarrollo Humano ajustado por la desigualdad es de 0,698; con un coeficiente de Gini de 42,7, le hace retroceder ocho posiciones en el IDH.

Su Índice de Desigualdad de Género la ubica en el 75º lugar. En educación, tiene una inversión del 5.1% del PBI. Según el Banco Mundial, su PIB nominal es el 21º del mundo (año 2015).

Su capacidad tecnológica y científica le ha permitido producir y diseñar satélites y construir reactores nucleares. En las últimas décadas, ha brindado una creciente cooperación nuclear a países de América Latina, el Magreb, el Golfo Pérsico, el sudeste asiático y Oceanía, a partir de las capacidades desarrolladas por la Comisión Nacional de Energía Atómica (CNEA) y por la empresa estatal INVAP.



## Escala Provincial- **Provincia de CÓRDOBA** **Sistema Jurídico-Administrativo**

Según el “Informe Nacional sobre Desarrollo Humano 2013 Argentina en un mundo incierto: Asegurar el Desarrollo humanos en el siglo XXI”, del Programa Naciones Unidas para el Desarrollo – PNUD, 2013<sup>2</sup>, debido a que la información disponible a nivel provincial el índice obtenido no es directamente comparable con el IDH de Argentina. El índice obtenido para la Provincia de Córdoba año 2011, es de 0.862 que se reduce un 3.7 % al penalizar las desigualdades en las tres dimensiones.

La provincia de Córdoba es, al igual que las demás provincias argentinas, autónoma respecto del gobierno nacional en la mayoría de los temas, exceptuando aquellos de naturaleza federal. Esto está reconocido por el artículo 121 de la Constitución de la Nación Argentina:

*Las provincias conservan todo el poder no delegado por esta Constitución al Gobierno federal, y el que expresamente se hayan reservado por actos especiales al tiempo de su incorporación.*

La Constitución provincial vigente en la actualidad es la correspondiente al año 2001. En ella se establece la existencia de tres poderes: ejecutivo, legislativo y judicial.

Las Ciudades de Córdoba es la Ciudad Capital, y la Ciudad de Río Cuarto fue designada como la Capital alterna, por Ley N° 8780/2013.



Poder Ejecutivo de la Prov. De Córdoba

Fuente: [www.cba.gov.ar](http://www.cba.gov.ar)



Poder Legislativo de la Prov. de Córdoba

Fuente: [www.cba.gov.ar](http://www.cba.gov.ar)

## Superficie y Ubicación.

Córdoba es una de las 23 provincias que componen la república Argentina. Situada en la Región Centro (Argentina), limita al norte con la provincia de Catamarca y Santiago del Estero, al este con Santa Fe, al sureste con Buenos Aires, al sur con La

<sup>2</sup><http://www.ar.undp.org/content/dam/argentina/Publications/Desarrollo%20Humano/ARGentina-PNUD-INDH%202013.pdf>

Pampa, y al oeste con San Luis y La Rioja. Su capital es la ciudad homónima.

Con 165.321 km<sup>2</sup> de extensión, es la quinta provincia más extensa del país, ocupando el 5,94% de su superficie total.



Ubicación de la Provincia de Córdoba en la República Argentina  
Fuente: SSPTIP

## Relieve y Ecosistemas.

**Flora:** En las **zonas de llanura**, se conservan relictos del bosque chaqueño en las llanuras del norte y del oeste, caracterizados por la presencia de algarrobos, espinillos, chañares, talas y quebrachos.

En la **región serrana**, la vegetación se organiza sobre la base de la topografía, altitud, humedad, temperaturas y exposición a los vientos.

La **llanura oriental cordobesa** tiene una vegetación formada por pastos blandos, Ríos y lagunas donde crecen siempre juncos y cortaderas.



Serranías de la Prov. de Córdoba.

Fuente: [www.cba.gov.ar](http://www.cba.gov.ar)

El algarrobo blanco se encuentra en la pampa seca, así como también el caldén, el cardón, el chañar el espinillo, el mistol, el quimilo y el retamo. En las inmediaciones de las salinas sólo crecen arbustos capaces de vivir en suelos salitrosos, como por ejemplo, brea, cachiyuyo, crespá, jarilla, jume palo azul, penca, quimilo y retama.



Llanuras de la Prov. de Córdoba

Fuente: [www.cba.gov.ar](http://www.cba.gov.ar)



Llanuras de la Prov. de Córdoba.

Fuente: [www.cba.gov.ar](http://www.cba.gov.ar)

En la región de las sierras se escalonan pisos vegetales, directamente relacionados con la altura de las mismas.

En las zonas ubicadas por debajo de los 1.700 metros la vegetación está formada por el algarrobo blanco, el coco serrano, el mistol, el quebracho blanco, el molle y el tala.

Cerca de los 2.200 metros existen bosques de tabaquillo, cubiertos de líquenes y musgo. También hay helechos, carquejas y matas de zarzamora.

En las zonas más altas, aproximadamente 2.800 metros, hay pequeños arbustos, y gramíneas y pastizales que cubren el suelo.

**Fauna:** Los animales que aún viven en la llanura son el carancho, la comadreja, el cuis, el chimango, la garza, el gato de los pajonales, el flamenco, el hornero, el jilguero dorado, la lagartija, la martineta, la laucha, el pájaro carpintero, la paloma dorada o torcaza, el pato, la rana, el sapo y el zorro gris.



Fuente: [www.cba.gov.ar](http://www.cba.gov.ar)

La laguna de **Mar Chiquita** es un área protegida. En esta reserva zoológica se encuentran la lampalagua, el conejo de los palos, el gato montés, el ganso, la mara, la martineta, la nutria, la víbora de la cruz; y entre las especies acuáticas hay cisnes, garzas, gaviotas, flamencos, patos, ranas, sapos y teros reales y carpinchos que corren peligro de extinción.



Fuente: [www.cba.gov.ar](http://www.cba.gov.ar)

En la pampa seca se encuentran la corzuela o cabra del monte (que está en vías de extinción), el cardenal de copete rojo, la catita, el crespín, el gato montés, la perdiz montaraz, el puma, la vizcacha, el zorro gris y el zorrino.



Fuente: [www.cba.gov.ar](http://www.cba.gov.ar)

En las salinas habitan especies que casi están extinguidas en el resto del país. Por ejemplo, sobreviven todavía los guanacos, las liebres patagónicas o maras el conejo de los palos.

La población animal de la región de las sierras varía según la altura. Existen caburés, catitas verdes, comadreas, etc. En las zonas más altas hay águilas, cóndores, chingolos, halcones, jotes, lagartos, mirlos, picaflones, pumas y zorros colorados.

### Parques Naturales

Córdoba posee Parques naturales con uso turístico como son: Parque Nacional Quebrada del Condorito, Reserva Natural y Cultural Cerro Colorado, Parque Natural y Reserva Natural Chancaní, Reserva Hídrica Natural La Quebrada, Reserva Natural Bañados del Río Dulce y Laguna Mar Chiquita, Reserva Natural de Fauna La Felipa y la Reserva Provincial de Uso Múltiple Salinas Grandes.

### Parque Nacional Quebrada del Condorito



Fuente: [www.cba.gov.ar](http://www.cba.gov.ar)

El territorio de este Parque Nacional se caracteriza por la elevada altitud del piso superior de las Sierras Grandes de Córdoba, respecto de la gran llanura chaco-pampeana que la rodea y le confiere condiciones de isla biogeográfica. Como resultado de ello, el área, presenta una gran diversidad de endemismos de especies y subespecies, tanto de plantas como de animales.

### Reserva Natural Cerro Colorado



Fuente: [www.cba.gov.ar](http://www.cba.gov.ar)

Es uno de los yacimientos arqueológicos más importantes de Argentina. Situada en la intersección de los departamentos Río Seco, Sobremonte y Tulumba tiene una superficie de 3.000 hectáreas, abarcando los cerros Colorado, Veladero e Intihuasi, en las últimas estribaciones de las sierras bajas del norte.



Su relieve está dado por una formación geológica de areniscas rojas que, erosionada a fuerza de viento y agua, fue poblándose de aleros y cuevas que tiempo más tarde utilizarían los aborígenes para plasmar los testimonios de su arte y forma de vida, en pinturas rupestres con forma de dibujos realizados en tres colores, llegan hasta nuestro días las huellas una historia de antiguos habitantes.

#### Reserva Natural Bañados del Río Dulce y Laguna Mar Chiquita

Al noreste de la provincia de Córdoba, ocupando el sector este de los Departamentos Río Seco y Tulumba, el norte del departamento Río Primero y el centro norte del departamento San Justo.



Fuente: [www.cba.gov.ar](http://www.cba.gov.ar)

La mayor área está ocupada por la Laguna Mar Chiquita (Mar de Ansenusa), uno de los mayores lagos salinos del mundo, con grandes variaciones en volumen y salinidad en ciclos temporales de largo término.

Constituye el nivel de base de la mayor cuenca endorreica de la República Argentina, con aguas salinas de tipo clorurado-sódico extremo.

## Clima.

El clima de Córdoba, es templado y subtropical. Por otra parte, dada la mediterraneidad, las variaciones o amplitudes térmicas son mayores que en la costa atlántica, siendo además menor la precipitación anual (alrededor de 800 mm/año).

Su temperatura media anual ponderada en todo el siglo XX fue de 18 °C. En enero, mes más cálido del verano austral, la máxima media es de 31 °C y la mínima de 17 °C. En julio, mes más frío, las temperaturas medias son de 19 °C de máxima y 4 °C de mínima. Aún en invierno son frecuentes días algo cálidos, debido a la influencia del viento Zonda.

## Economía.

La economía provincial es diversificada, con una gran variedad de producción de bienes y servicios. La Provincia es un importante productor de:

- (i) **Bienes primarios**, con un fuerte sector agrícola orientado a la producción de soja, maíz, trigo y maní.
- (ii) **Manufacturas de origen agrícola**, con un sector agroindustrial dedicado a la producción de derivados de la soja, productos lácteos y golosinas.
- (iii) **Manufacturas de origen industrial**, con un sector que se caracteriza por su producción de automóviles, y auto-partes, sistemas de transmisión, maquinaria agrícola especializada e insumos para la construcción, tales como el cemento. En particular, la producción de automóviles incluye no sólo las grandes empresas automotrices sino también numerosas pequeñas y medianas empresas proveedoras de insumos y servicios.

La Provincia se ha consolidado como polo mundial productor y proveedor de unidades de transmisión a países de América Latina, Europa y Asia, inclusive China.

En cuanto a los servicios, éstos incluyen diversas empresas e instituciones. Numerosas universidades públicas y privadas, prestadores de servicios de salud y un emergente cluster tecnológico dedicado a la investigación y desarrollo dentro del sector de tecnología informática.

El turismo local e internacional tiene un rol preponderante en cumpliendo de esta manera una función importante en la actividad económica de la Provincia.

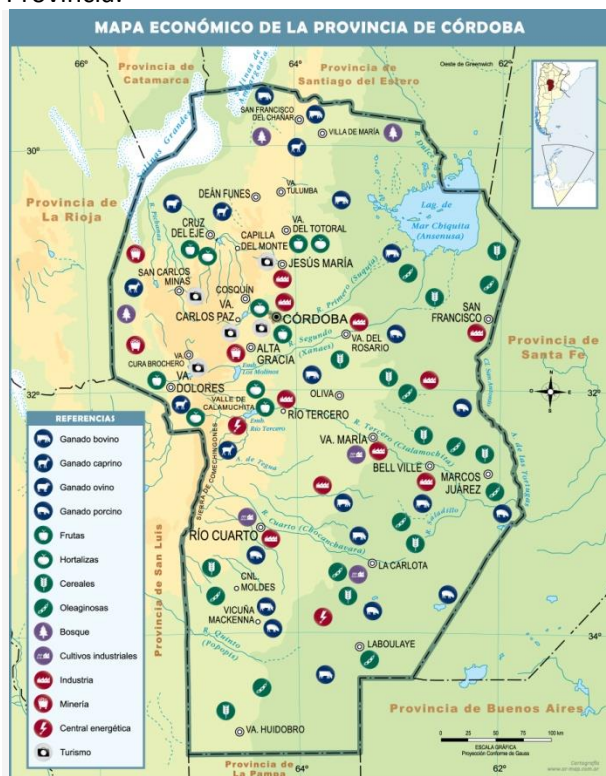

Fuente: mapoteca.educ.ar

## Población.

Según el censo nacional 2010 la población provincial es de 3.308.876 habitantes. Casi el

40,18% de la población está concentrada en la Capital provincial, con 1.329.604 habitantes, convirtiéndola en la segunda ciudad del país, después del Gran Buenos Aires.

En tanto, Río Cuarto es la capital alterna de la provincia de Córdoba con 144140 Habitantes.

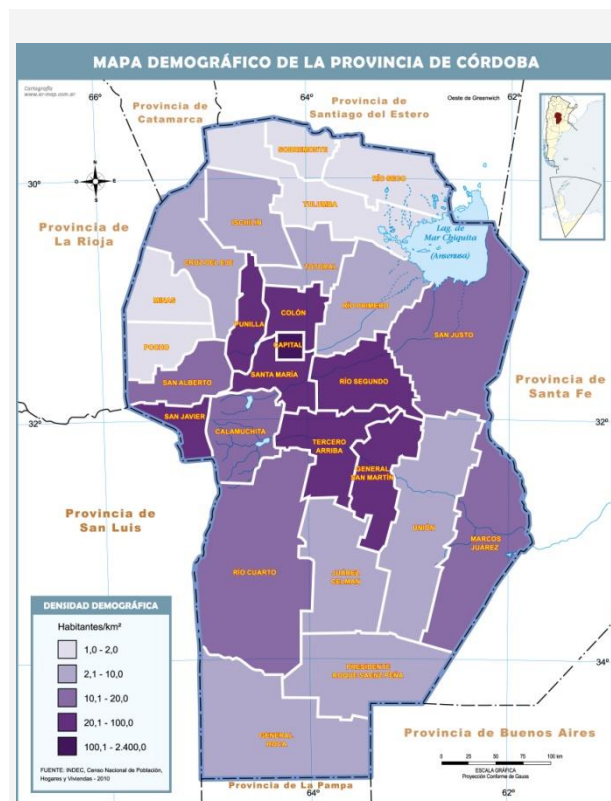

Fuente: mapoteca.educ.ar

## Escala Local- San Basilio

## Sistema Jurídico-Administrativo

SAN BASILIO es reconocida como MUNICIPIO según lo establece la Ley N° 8.102.

Las provincias dictan su propia Constitución conforme a lo dispuesto por el Artículo N° 123 y conforme a lo dispuesto por el Artículo N° 5 asegura la Autonomía Municipal y establece su alcance todos los órdenes.

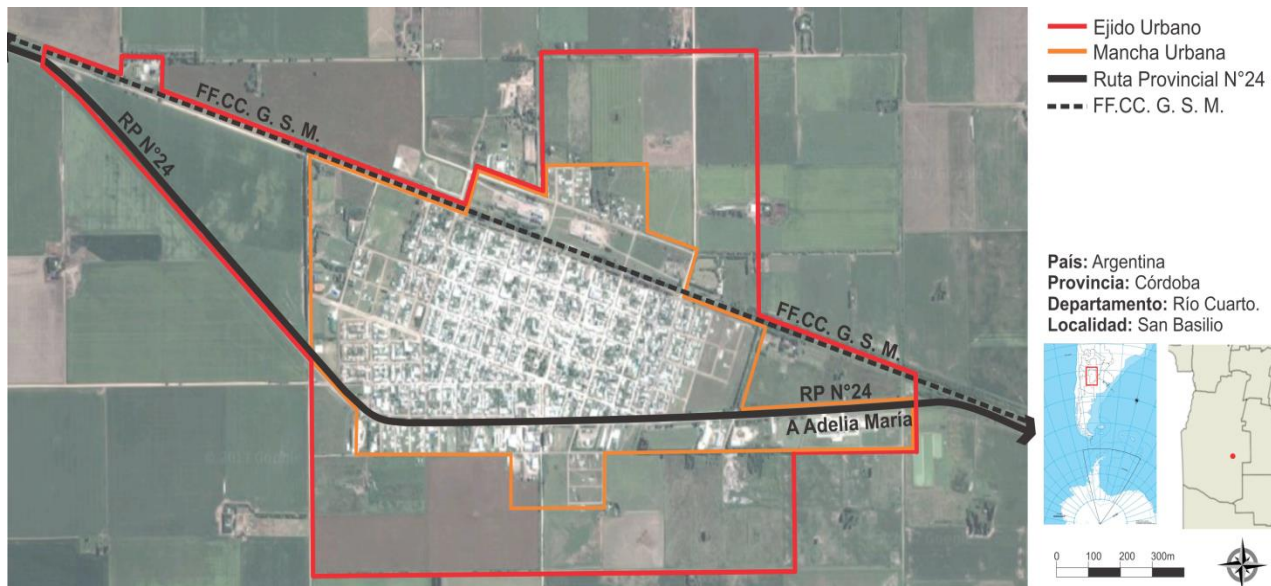

Los Municipios y Comunas de Córdoba son reconocidos por la Constitución Provincial, Artículos N° 180, N° 181, N° 185 y N° 194.

Mediante Ley N° 8102 se establece el régimen de los Municipios y Comunas, su organización administrativa, sistema de Gobierno, las delegaciones de facultades para el ejercicio del poder de Policía dentro del radio municipal y las prestaciones de servicios. La Ley también les confiere la capacidad para la sanción del Plan de Ordenamiento Territorial, y los respectivos Códigos Urbanísticos y de Edificación, situación que caree la Municipalidad actualmente.

### Sistema Natural.

La localidad se encuentra en la planicie pampeana, que ocupa la parte oriental de la provincia con dos sub-regiones: por el norte se asocia a la cuenca de la gran laguna de Mar Chiquita, y al sur, a la cuenca del río Quinto. El paisaje predominante es de llanura plana a suavemente ondulada, ocupada por bosques bajos, sabanas y pastizales, hoy convertidos en gran parte a la agricultura.

### Relieve.

Ubicado a una altitud promedio de 300 m.s.n.m. el departamento Río Cuarto es llano y montañoso en casi toda su extensión.

### Economía.

La principal actividad económica es la agricultura y la ganadería. Existe en la localidad una importante fábrica de producción de lácteos, criaderos avícolas, y un sinnúmero de establecimientos agrícolas de todo tipo.

A estas actividades se han sumado en los últimos años la apicultura y el desarrollo de algunas PYMES.

### Población.

La población, según el Censo 2010 es de 3225 habitantes incluyendo a aquellos que habitan en zona rural.

# CAPÍTULO II

## Dimensiones de Análisis

### Dimensión Física

#### Sistema Urbano

#### Sistema Urbano Regional

*“El sistema urbano es concebido como un conjunto de centros de distintos niveles, vinculados entre sí por medio de flujos”.<sup>3</sup>*

El análisis y la comprensión de cómo funciona y se estructura el sistema urbano regional radica en que es en las urbes donde se concentra la población y las principales actividades económicas, principalmente terciarias y secundarias, que movilizan la economía y desarrollo de una región y un país.

Es relevante conocer cómo se estructura el sistema urbano en la región y que rol ocupa la localidad en el sistema. A la vez, conocer cuáles son sus principales centros que atraen población y actividades económico-productivas y cuáles repele población, generando la migración de sus habitantes, ya sea por falta de trabajo o equipamiento básico o servicios, a la capital regional u a otro centro mayor.

Conocer también la funcionalidad de cada centro urbano, las variables demográficas y socio-económicas, las características de infraestructura y equipamiento urbano, de transporte, movilidad y comunicaciones, entre otros, que estructuran el

sistema urbano de la región de alguna manera en particular.

Conocer las dinámicas que los condicionan, entre otros factores importantes de la reflexión y análisis que les permitan al gobierno regional identificar las principales ventajas, desventajas, déficit, y desequilibrios territoriales los cuales podrán ser objeto de políticas públicas regionales, focalizadas en la disminución de los desequilibrios y /o déficit detectados y entregar nuevas propuestas respecto de la planificación urbana y territorial, incorporando un plus de coherencia con las políticas públicas sectoriales que a la larga aporten a mejorar la calidad de vida de los habitantes de la región.

Es importante tener una mirada de las principales líneas de pensamiento teórico-conceptual del análisis urbano y propuestas metodológicas para efectuar el estudio de los fenómenos que rigen la dinámica del desarrollo urbano, que corresponden a recomendaciones de cómo incorporar en la planificación el componente del territorio.

### Sistema Urbano Provincial de Córdoba

El Sistema Urbano Provincial responde a una trama radial concéntrica de nudos y corredores conformado por las grandes ciudades y los vectores conectores, rutas nacionales y provinciales, y del Ferrocarril.

El Plan Vial Director de la Provincia<sup>4</sup> tiene el objeto de “romper” la “radialidad” actual de la Red Vial, especialmente en las zonas turísticas y prevé sumar al actual anillo de circunvalación (hoy incluida en la mancha urbana de la capital) el Anillo Metropolitano y el Anillo Regional vinculando en forma radial las localidades del Gran Córdoba.

<sup>3</sup>Bailly, A. citado por Roccatagliata, J. y Beguiristain, S.

<sup>4</sup>“Plan Vial Director para la Región Metropolitana de Córdoba” puesto en vigencia por Ley N° 9687



## Redes de Telecomunicación, Telefonía y Comunicación Digital.

Muestra el grado de acceso de los hogares a una conexión a Internet, el crecimiento de la red de fibra óptica, la localización de la red de antenas de televisión digital abierta y la localización del Programa Punto Digital.

### Relevancia.

Permite medir la presencia de infraestructura de telecomunicaciones con la que cuenta Argentina y, al mismo tiempo, mostrar las áreas en donde es necesario reforzar las medidas adoptadas. El acceso a la información y a la comunicación representa un derecho universal. La construcción de infraestructura relacionada a las telecomunicaciones posibilita su acceso a gran parte de la población.

### Metodología.

La tenencia de computadora se mide por la cantidad de hogares que poseen al menos una, según datos del Censo Nacional de Población y Vivienda 2001 y 2010. El acceso a Internet se mide con dos fuentes distintas, ambas encuestas realizadas por el INDEC.

La primera es la Encuesta de Proveedores del Servicio de Acceso a Internet, en la que se miden accesos a redes residenciales, comparando la evolución entre banda ancha y estrecha y el promedio de usuarios por cada cuenta, entre los años 2003 y 2014. La segunda es la ENTIC (Encuesta Nacional sobre Acceso y Uso de Tecnologías de la Información y la Comunicación) realizada en el año 2011.

En cuanto a la cobertura de la red de fibra óptica, las antenas digitales y el Programa Punto Digital, se presenta lo existente en la actualidad, en base a datos del Plan Nacional País Digital. La distribución de éstos últimos se analiza en función de la jerarquía urbana de las localidades donde se ubican.

En SAN BASILIO el servicio de telefonía fija, de internet y el servicio de TV por cable son provistos por la Cooperativa De Obras y Servicios Públicos San Basilio Ltda.

La localidad cuenta con antenas de telefonía celular, en general la prestación del servicio es buena.

## Red energética y grandes equipamientos.

### Cobertura de red de gas natural.

El municipio tiene gran parte de sus viviendas con gas natural, solo algunas pocas manzanas en proceso de consolidación aun no cuentan con el servicio.

Según el Censo de Población, Hogares y Vivienda, año 2010 un 14,47 % de la población de la localidad de SAN BASILIO carecía del servicio de Gas Natural.

### Cobertura de red eléctrica.

El municipio cuenta con la mayoría de sus viviendas con acceso a red eléctrica. El servicio es provisto por la Cooperativa De Obras y Servicios Públicos San Basilio Ltda. Según el Censo de Población, Hogares y Vivienda, año 2010 un 1,1 % de la población de la localidad de SAN BASILIO carecía del servicio de Red de Energía Eléctrica.

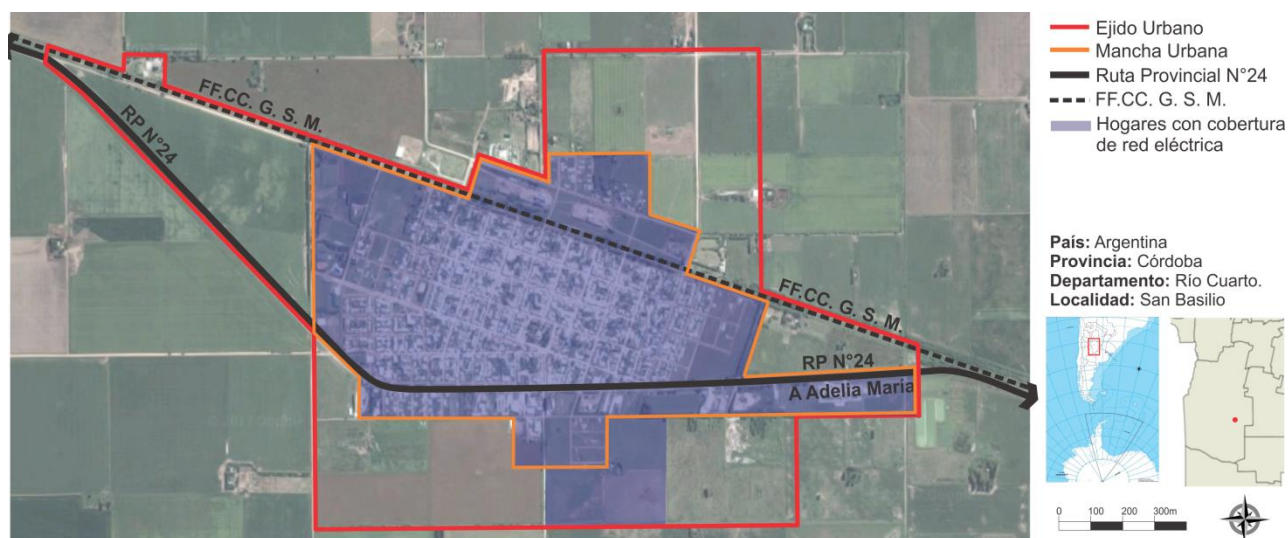
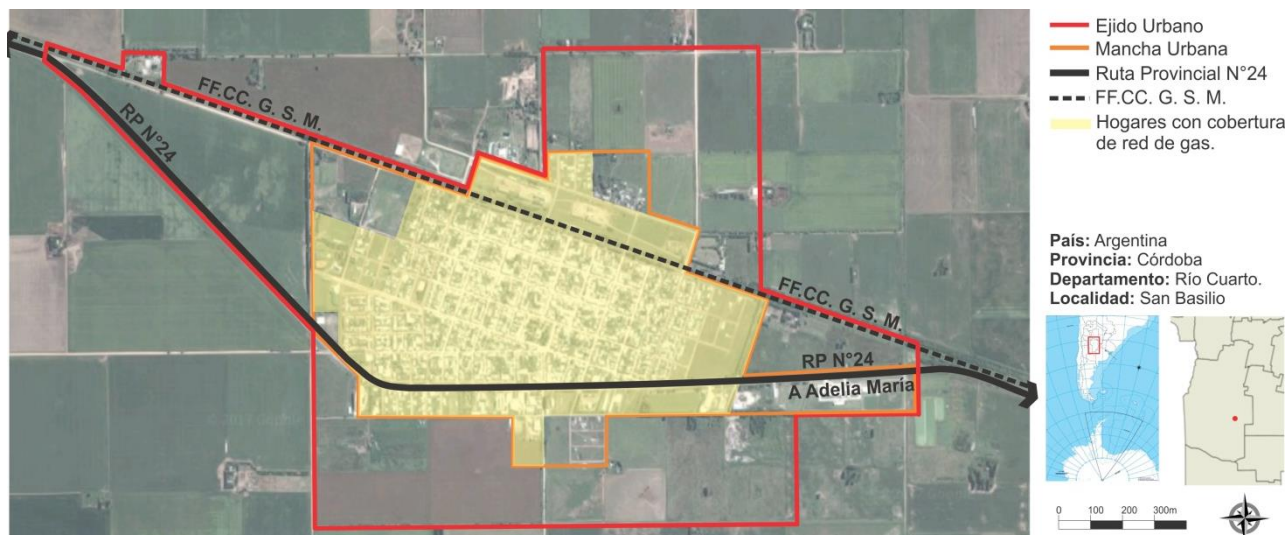

### Estructura Urbana.

El futuro de América Latina es urbano y el sistema de transporte público se convierte en un elemento definitorio de las dinámicas de desarrollo en las ciudades. En la actualidad la agenda social latinoamericana es, en esencia, una agenda de desarrollo urbano. Casi el 80% de la población de la región vive en centros urbanos y se llegará a cerca del 90% en las próximas décadas.

La movilidad urbana es, entonces, un factor determinante tanto para la productividad económica de la ciudad como para la calidad de vida de sus ciudadanos y el acceso a servicios básicos de salud y educación.

El documento Observatorio de Movilidad Urbana para América Latina concluye que los sistemas de transporte urbano masivo en la región se han convertido en oportunidades para lograr avances

importantes en la inclusión de los ciudadanos que habitan en las ciudades.

La gestión del desarrollo urbano es una tarea compleja que involucra múltiples niveles de gobierno, así como diversas instituciones públicas y privadas. Para lograr resultados óptimos en esta materia, se sugiere:

- Establecer una sinergia entre el transporte, la accesibilidad, la movilidad y la gestión urbana.
- Promover el intercambio de información y buenas prácticas entre sistemas de transporte y sus ciudades.
- Establecer redes de cooperación regionales, entre profesionales, autoridades, asociaciones y usuarios.

## Redes de infraestructura de transporte y movilidad.

### Accesibilidad al transporte público.

Es un descriptor general de las condiciones de accesibilidad y conectividad de la población de cada aglomerado estudiado para alertar sobre la proporción de la población con baja accesibilidad a la red de transporte público y por lo tanto con nivel bajo de movilidad.

La información es fundamental para la definición de una política de planificación urbana que pueda mejorar las condiciones de accesibilidad del territorio, especialmente en la localización de nuevo tejido urbano. Al mismo tiempo, brinda elementos para orientar los procesos de expansión urbana, aprovechando la oferta de transporte público.<sup>5</sup>

El ejido urbano de la localidad se encuentra dividido en el sector sur por la Ruta Provincial N°24, lo que permite la fácil accesibilidad a la localidad y facilita el ingreso y salida de productos.

El sector norte se ve atravesado por la traza del Ferrocarril San Martín, hoy en desuso.

Los habitantes utilizan sus propios medios de transporte para movilizarse dentro de la mancha urbana ya que la localidad no cuenta con servicio de transporte urbano de pasajeros.

### Accesos urbanos viales.

El estudio y análisis de estos puntos de la red vial en particular se tornan de importancia ya que, muchas veces, son relegados en los procesos de diagnóstico y planificación olvidando su valor simbólico, económico, social, estético e histórico además del netamente funcional.

Son lugares pivot entre lo urbano y lo rural, o nexo con las franjas periurbanas. Áreas de encuentro de vías estructurantes de la trama urbana con sus correspondientes componentes paisajísticos que forman parte de la memoria colectiva de los habitantes de cada localidad.

Existe un solo acceso principal a la localidad en el sector sur.

El mismo está determinado por un bulevar que va desde la Ruta Provincial N°24, hacia la Plaza Principal.

El ingreso está demarcado por un monumento con el nombre de la localidad generando un impacto visual, y con suficientes cualidades de intervención paisajística.

<sup>5</sup>ATLAS ID. Subsecretaría de Planificación Territorial de la Inversión Pública. Año 2015.

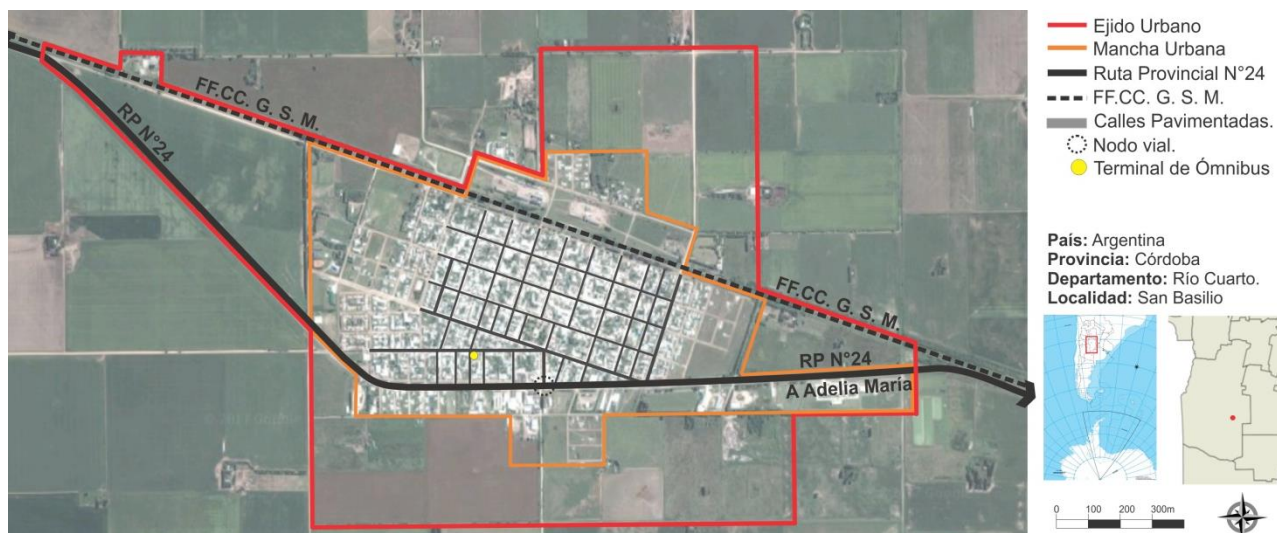

En lo referido a la traza de la ciudad esta se organiza con una trama en damero según la traza que marca el paso del ferrocarril, hasta la Avenida Lorenzo Bernardo donde la trama rota para adaptarse al paso de la Ruta Provincial N°24, rompiendo con el trazado ortogonal.

El área central de la mancha urbana se encuentra más consolidada en cuanto al tratamiento de sus calles, la gran mayoría de ellas están asfaltadas, mientras que el resto están debidamente ripiadas para asegurar el normal tránsito de los habitantes.

Una de las mayores problemáticas es la no restricción de circulación de camiones por el radio urbano, lo que hace que se movilicen por cualquier lugar, entorpeciendo el tránsito vehicular particular y generando peligro en la población.

#### Área Central.

Los centros tienen una importancia fundamental para la consolidación urbana, por su efecto de contención de las tendencias expansivas, su

importancia para el desarrollo económico y las actividades sociales y culturales.

Es en las centralidades y sub-centralidades donde se desarrollan las economías de aglomeración, donde se conjuga la densidad habitacional y de uso, y de actividades, siendo territorio de las sinergias por excelencia. El espacio público allí cobra vital importancia, siendo el ámbito de socialización principal y con gran incidencia en el desarrollo económico. Aquí suelen concentrarse los equipamientos sociales y los valores patrimoniales definiendo muchas veces la identidad y simbología local.

#### Objetivos Particulares.

- Consolidar y mejorar la ciudad existente, limitando su extensión orientando el esfuerzo público a mejorar la calidad de vida de los habitantes, la competitividad y la productividad de su economía.
- Planificar el crecimiento de las Ciudades promoviendo el uso racional del suelo a través de un patrón compacto para mejorar la accesibilidad, hacer más



rentable la infraestructura y los servicios urbanos, reducir la erosión de los recursos naturales, reducir costos comerciales y fomentar la igualdad social.

- Entender al espacio público como un sistema interconectado y autosustentable en el cual transcurren las actividades cotidianas.
- Mantener y/o refuncionalizar edificios de valor patrimonial fortaleciendo y promoviendo la cultura, la identidad, la pertenencia, la permanencia y la preservación.
- Hacer las ciudades más atractivas para vivir, mejorando la calidad de servicios y de espacio público.

Las intervenciones en las Áreas Centrales forman parte de los objetivos y propuestas que surgen del estudio y análisis de la localidad. Es conveniente que dichas intervenciones sean acompañadas por una estrategia de crecimiento, zonificación, reactivación económica y la capacidad atractora para lograr el impacto deseado.

Podríamos hablar de un conjunto de objetivos y propuestas que se expresan a través de un modelo determinado dentro un programa de acción y coordinación, con metas establecidas en el tiempo. En esta fase se desarrolla la recopilación de información con la que cuenta el municipio: planes anteriores, estudios particularizados o sectoriales, entrevistas a actores claves, mapeo e información estadística.

Esto permitirá conocer los riesgos de Desastres Naturales para elaborar una estrategia integral y poder reducirlos (prevención / mitigación). Asimismo, permitirá comprender y utilizar los sistemas constructivos, de drenaje, paisaje, materiales propios de cada sector. Para ello, es necesario conocer y ponderar las características biofísicas y sociales del sitio y del área de influencia del proyecto.

**San Basilio** presenta un área central localizada alrededor de la plaza principal y sobre la Avenida San Martín, en donde se ubican los edificios administrativos públicos, las instituciones educativas y de culto. Este sector fue



consolidándose a medida que los equipamientos se instalaron en el tiempo.

El uso de suelo del área central es predominantemente residencial, si bien existe un sector muy puntual mixturado con comercios minoristas que no presentan incompatibilidad de uso.

#### Relevamiento y ponderación de la iluminación urbana.

Se verifica la existencia de red de alumbrado público no cumpliendo los estándares mínimos de eficiencia, por la baja cantidad de luminarias y el tipo de luminarias que posee el sistema.

La tecnología del sistema de alumbrado es antigua y en algunos sectores ineficiente.

Actualmente el servicio de alumbrado cubre la totalidad de la localidad y está previsto el proyecto de reemplazarlas por luminarias LED.

#### Relevamiento y ponderación del arbolado urbano existente.

El área central cuenta con arbolado urbano, conviven especímenes nativos con especímenes exóticos entre los ejemplares existentes, aunque no contemplan un proyecto de arbolado y paisajismo urbano.

Los especímenes se encuentran en buen estado de conservación en toda la localidad. El mantenimiento y poda está a cargo del personal de la Municipalidad.

#### Conformación urbana y usos de suelo.

El uso de suelo predominante en esta localidad es el residencial, con una densidad baja.

Posee un centro, en torno a la plaza principal, de carácter más comercial y en torno a la Ruta Provincial N° 24 y en el predio del ex ferrocarril predomina el uso industrial, más allá de que no cuenta con un área de uso exclusivo para industrias.

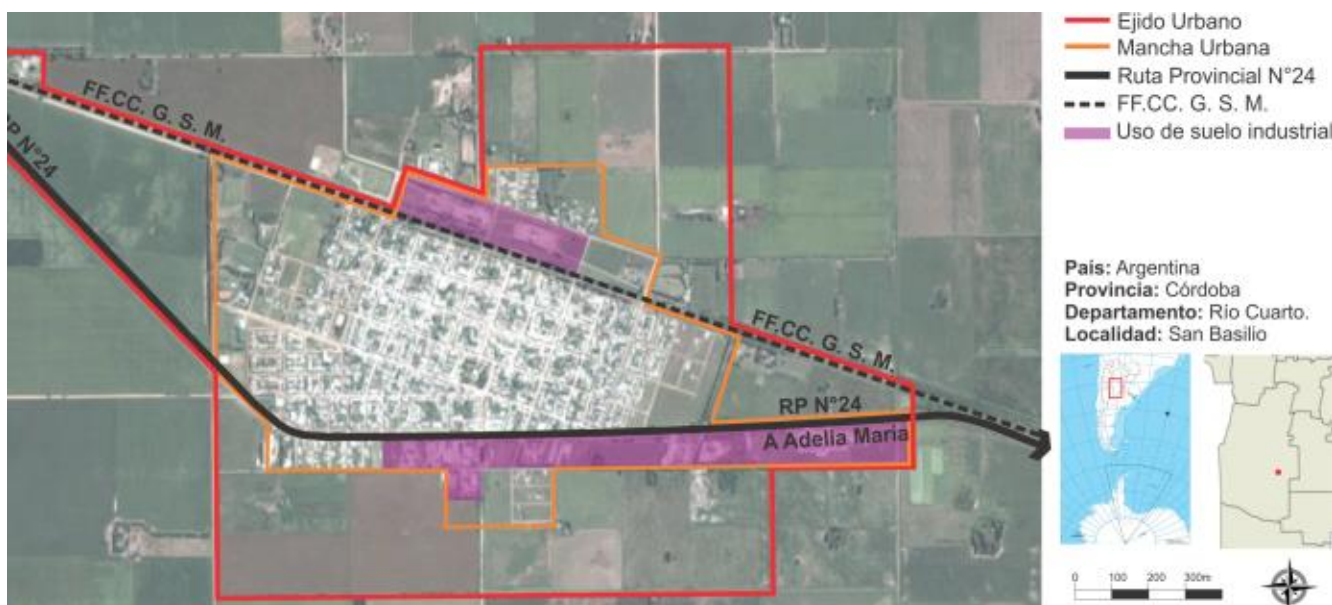



La zona sur de la RPN° 24 y al norte de las vías del ferrocarril, la densidad del tejido es muy bajo y está en proceso de consolidación, ya que estos elementos funcionan como barreras urbanas dificultando el crecimiento y consolidación de estas áreas. Los equipamientos en general están distribuidos en toda la mancha urbana.

## Dimensión Social.

### Población.

Si bien la densidad poblacional es prácticamente homogénea en toda la superficie de la mancha urbana, se puede detectar que la zona de los alrededores a la plaza principal el tejido es más compacto por lo que se deduce una densidad un poco mayor, por ser la zona céntrica y teniendo en cuenta que forma parte de las manzanas fundacionales del pueblo.

A media que nos alejamos de esta zona la población es más dispersa y las manzanas están en proceso de consolidación.

#### POBLACIÓN

Población 2010: 3.225 habitantes, 1.602 varones y 1.623 mujeres (I<sub>mas</sub>=98.71%)

Población 2001: 3.035 habitantes

#### POBLACIÓN POR GRUPOS DE EDAD

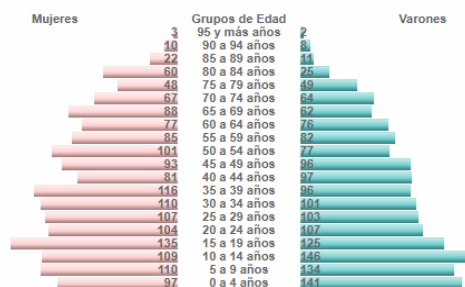

Pirámide Poblacional – Fuente Ministerio del Interior – Censo 2010

La variación intercensal entre los últimos años demuestra un crecimiento demográfico bajo.

Respecto al análisis de la pirámide poblacional concluimos que tiene base ancha. Los adultos representan el mayor porcentaje de la población y los niños y adolescentes el menor porcentaje. Se evidencia una población poco envejecida.

### Saneamiento básico.

#### Acceso al agua potable.

Mejorar la situación del agua y saneamiento en un entorno urbano no es una tarea fácil, ya que la infraestructura requerida, sea nueva o mejorada, necesita de tareas complejas, y también debe ser capaz de sostener la futura expansión y desarrollo urbano. La naturaleza de estos proyectos, como trabajos de construcción perjudiciales y costosos, plantea un reto importante a estos esfuerzos de desarrollo. Esto requiere de leyes sólidas, directrices y códigos de edificación, que sólo pueden ser instituidos y supervisados por gobiernos nacionales y locales. Ellos son los actores claves en la creación de las condiciones de un desarrollo sólido en los sectores de agua y saneamiento.. Esto se hace aún más relevante en los lugares donde los servicios de agua y saneamiento se externalizan al sector privado.

#### Cobertura de red de agua.

Casi el total de la población del municipio de San Basilio cuenta con acceso a red de agua potable. El servicio es provisto por la Cooperativa de Obras y servicios Públicos San Basilio Ltda. Según el Censo del año 2010, solo el 1,29% de la población no tenía acceso a este servicio.

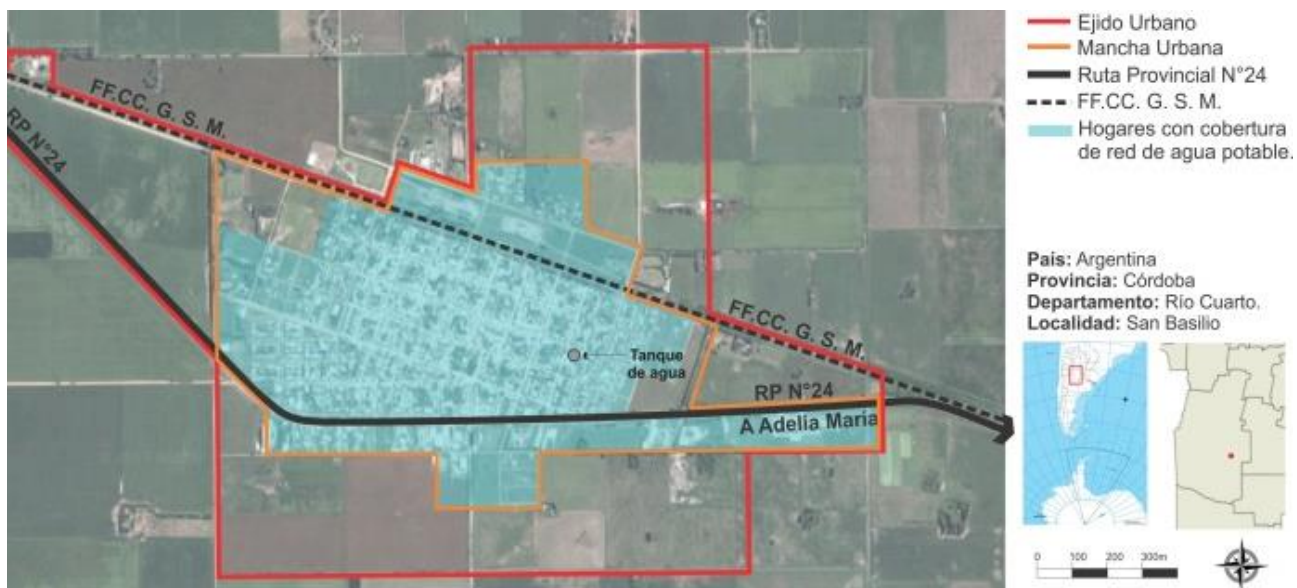

#### Cobertura de red de cloacas.

La mayoría de los hogares cuenta con acceso a la red cloacal. Según el Censo del año 2010 solo el 4,3% carecían de este servicio.

Queda concretar algunos sectores al norte de las vías de tren, otras al este y al oeste y al sur de la ruta provincial. El servicio es provisto por la Cooperativa de Obras y Servicios Públicos San Basilio Ltda.

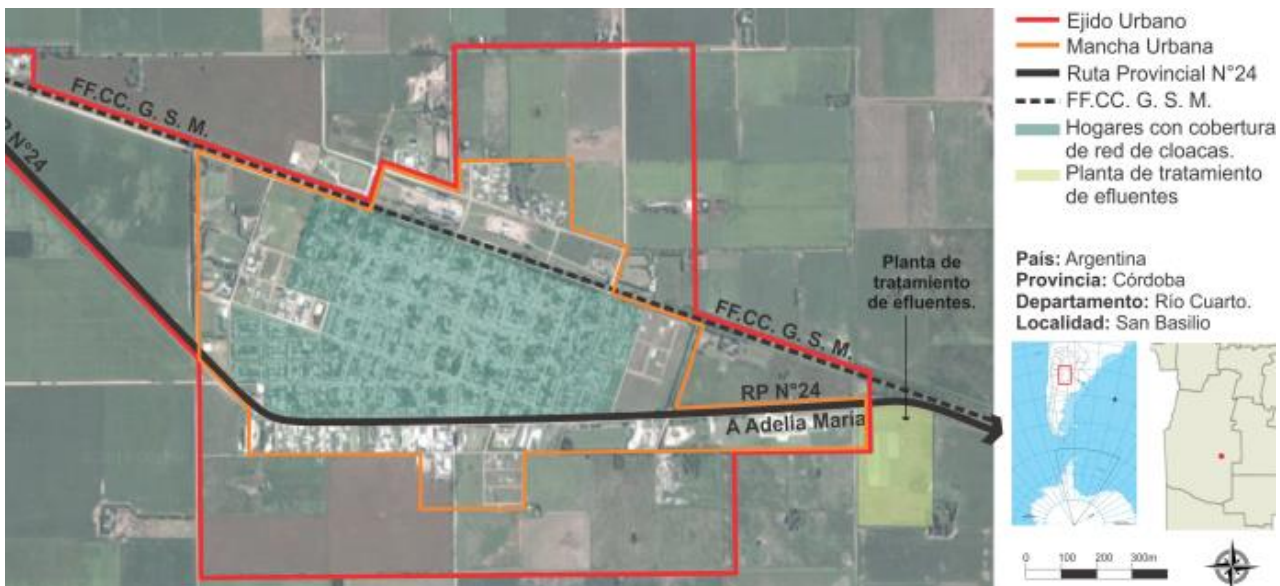

## Vivienda

### Viviendas y mejoramiento de asentamientos precarios

La rápida urbanización actual ejerce presión sobre la vivienda y el uso del suelo. Para el 2030, cerca de 3 billones de personas (40% de la población mundial) necesitarán tener acceso a viviendas, infraestructura básica y a otros servicios tales como sistemas de acueducto y saneamiento.

Desafortunadamente, y especialmente en países en vías de desarrollo, el suministro es limitado debido a sistemas de gobernanza inadecuados, deficiencias en recursos humanos e instituciones y reglamentaciones obsoletas que no cuentan con suficientes facultades o que no están bien informados.

#### Derecho a la vivienda

El derecho a una vivienda digna está consagrado en varios instrumentos internacionales de derechos humanos. Los más reconocidos dentro de esa lista son la Declaración Universal de los Derechos Humanos (art. 25.1) y el Pacto Internacional de Derechos Económicos, Sociales y Culturales (art. 11.1).

Muchos gobiernos adoptaron o revisaron sus políticas de vivienda para incluir varias dimensiones de los derechos humanos. La Segunda Conferencia de las Naciones Unidas sobre Asentamientos Humanos (Hábitat II) aprovechó este impulso en 1996. Los resultados de la conferencia, la Declaración de Estambul y la Agenda Hábitat, constituyen un marco en que el desarrollo de asentamientos humanos se une con el proceso de desarrollo de los derechos humanos en general y el derecho a la vivienda, en particular, innovación.

Posteriormente, la Comisión de Asentamientos Humanos (hoy conocida como el Consejo de Administración de ONU-Hábitat) aportó la resolución 16/7 para "la implementación del derecho a una vivienda digna" en mayo de 1997.

La Comisión de Asentamientos Humanos adoptó en Abril de 2001 las resoluciones 2014/34 y 2014/28 sobre una vivienda digna como componente del derecho a un nivel de vida adecuado, le solicitó a ambas agencias fortalecer su cooperación y considerar la creación de un programa conjunto para el derecho a la vivienda. Estas resoluciones constituyen el mandato para el establecimiento del Programa de las Naciones Unidas para el Derecho a la Vivienda.

El objetivo de esta iniciativa es apoyar los esfuerzos de los gobiernos, la sociedad civil y las instituciones nacionales de derecho humanos para que desarrollen el derecho a una vivienda digna, tal y como se describe en las declaraciones de derechos humanos internacionales y como se reafirma en la Agenda Hábitat, que expresa: "En el contexto general de un enfoque facilitador, los Gobiernos deberían tomar medidas oportunas con el fin de promover, proteger y asegurar la realización plena y progresiva del derecho a una vivienda digna." Para poder alcanzar esta meta, la UNHRP está tomando las siguientes acciones a nivel global:

#### Desarrollo de estándares y lineamientos.

Elaboración de instrumental legales internacionales existentes y apoyo al cumplimiento de los mismo por parte del gobierno.

Desarrollo de un sistema que monitoree y evalúe el progreso de la implementación del derecho a la vivienda.



### Stock de Vivienda Local.

Las localidades poseen una determinada cantidad de viviendas habitadas. Dichas viviendas se clasifican, según el INDEC, utilizando la variable “Tipo de Vivienda Particular”, de la siguiente manera:

- **Vivienda Aceptable:** hogares en departamentos y casas Tipo A
- **Vivienda Recuperable:** hogares en Casas Tipo B
- **Viviendas Irrecuperables:** hogares en ranchos, casillas y locales no habitables.

### Déficit Cuantitativo de Vivienda.

Muestra el déficit habitacional cuantitativo, que se define por la relación numérica entre viviendas y hogares, y por la residencia en viviendas de tipo irrecuperable. Da cuenta sobre un tipo de insuficiencia que se mitiga con la definición de estrategias para la incorporación de unidades de vivienda al parque habitacional. Esto explicita la magnitud de viviendas nuevas necesarias.

Desde el 2010, la municipalidad de San Basilio lleva adelante el proyecto para construir 210 viviendas en esta localidad bajo el ProMuVi (Programa de Viviendas Municipal).

### Déficit Cualitativo de Vivienda.

Muestra la situación de hogares que habitan en viviendas deficitarias; es decir, aquellas cuyas condiciones de estado y localización requieren reparaciones o se encuentran incompletas. El déficit cualitativo se compone de la suma de tres elementos:

- Hogares en Casas Tipo B (recuperables).
- Hogares en Viviendas Aceptables (Casas Tipo A y departamentos) con hacinamiento crítico.

- Hogares en Viviendas Aceptables que no cuentan con red de agua ni red de cloaca.

Considerar el déficit habitacional cualitativo aporta a la definición de políticas públicas que inciden sobre el parque existente a través de políticas que promuevan el acceso en propiedad o en alquiler, o que faciliten el acceso al crédito para adecuar la vivienda al tamaño del hogar; o bien promoviendo intervenciones para mejorar las condiciones de las unidades existentes.

En la localidad de San Basilio no existen villas de emergencia. La población está consolidada casi en su totalidad excepto por una pequeña área (1 ha. aprox.) al norte, que cuenta con asentamiento irregular y precario. Esta pequeña zona está dotada con infraestructura de luz eléctrica y agua potable.

Según Censo 2010, existían 7 (siete) viviendas en situación irrecuperable (0,6% del total) y unas 45 viviendas (4,1%) que no llegan a cumplir con las condiciones mínimas de habitabilidad.

### Régimen de propiedad y tenencia.

Según Censo 2010, existía un porcentaje del 6,5% de tenencia irregular de la vivienda.

### Hacinamiento crítico.

El hacinamiento se considera cuando hay más de tres personas cohabitando en una misma habitación y se expresa mediante el cociente entre la cantidad total de personas del hogar y la cantidad total de habitaciones o piezas de que dispone el mismo. Es otra variable que caracteriza la vulnerabilidad de una población.

Los datos disponibles para San Basilio son muy aceptables, ya que el porcentaje de hacinamiento en el municipio es del 1%.



## Salud.

El municipio cuenta con un dispensario para atenciones primarias de la salud de sus habitantes y además dispone de ambulancias para urgencias en caso de traslados a la ciudad de Río Cuarto. Además posee un geriátrico para la asistencia a personas de tercera edad.

El dispensario municipal cumple con guardia de urgencias y enfermería las 24 horas. A su vez, prestan servicios las siguientes especialidades: clínica general, pediatría, cardiología, ginecología, psicología, psicopedagogía, psicomotricidad, fonoaudiología, kinesiología y fisioterapia, nutrición, control endocrinológico, radiología, ecografía, oftalmología y traumatología.

## Educación.

Los datos de analfabetismo del municipio de San Basilio son del 6.3% y el porcentaje de adultos sin educación superior alcanza el 91%, lo que demuestra un déficit en el sistema de formación profesional.

El municipio de San Basilio cuenta con los siguientes establecimientos educativos: Centro Educativo J. S. Martín, Instituto Secundario J. B. Alberdi y un Jardín de Infantes.

## Otros equipamientos.

En materia de seguridad el municipio cuenta con una comisaría y un cuartel de bomberos, además del funcionamiento de 44 cámaras de seguridad vial.

En cuanto a los equipamientos deportivos cuenta con un playón polideportivo con canchas de paddle, cancha de tenis criollo con piso de suelo cemento, cancha de tenis con piso de polvo de ladrillo, canchas de fútbol infantil (2), cancha de fútbol mayor con tribunas con capacidad para 1500 personas sentadas, iluminación y riego artificial, además del natatorio municipal.

Respecto a los equipamientos culturales cuenta con un Centro Municipal de Cultura y capacitación y un Museo que se ubica en la ex estación del ferrocarril como puesta en valor y restauración de la misma.

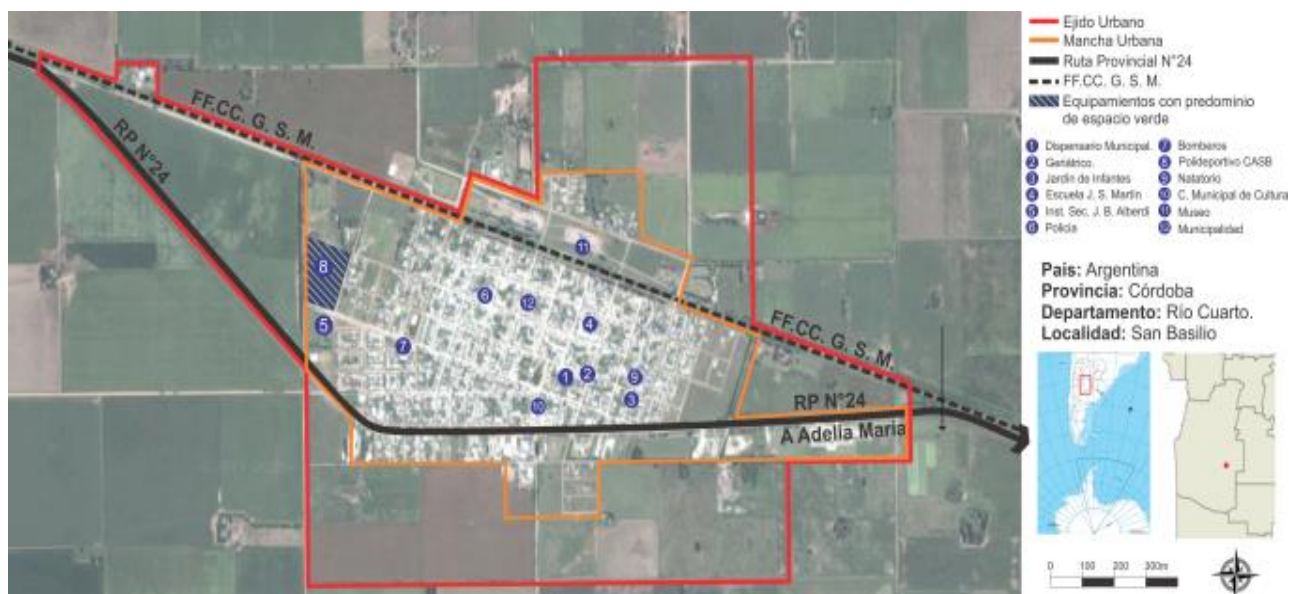

## Economía

Las ciudades son las principales fuentes de riqueza económica porque generan alrededor de un 70% del Producto Bruto Interno (PBI) del mundo. La mayoría de las industrias y negocios están dentro o cerca de áreas urbanas, aportando puestos de trabajo a los ciudadanos.

Debido a que hay más oportunidades laborales en las áreas urbanas, las ciudades atraen gran parte de la población en búsqueda de empleo de un país. Esto se da especialmente en países en vías de desarrollo, donde cada vez más actividades económicas suceden en las ciudades, y la diferencia entre los sueldos urbanos y rurales crece. Esto causa una rápida migración del campo a la ciudad.

Actualmente, más del 50% de la población mundial vive en ciudades, y se espera que esta cifra aumente a más del 65% en 2030. Si las oportunidades económicas urbanas no siguen el ritmo del influjo de personas que buscan empleo, la pobreza urbana puede tener efectos nefastos para la salud y el bienestar de gran parte de la población.

Los gobiernos se encuentran con una serie de desafíos económicos y financieros al lidiar con una población urbana en crecimiento:

Generar prosperidad económica como consecuencia del crecimiento de la población urbana.

Financiar infraestructura y servicios para acomodar a los nuevos residentes y apoyar a la población existente.

Facilitar el crecimiento económico y la creación de un empleo inclusivo.

### Desarrollo económico local (DEL) para un crecimiento económico inclusivo

Plantea apoyar el crecimiento económico inclusivo. A pesar de que las ciudades son las mayores proveedoras de empleo tanto formal como informal, el desempleo y el subempleo urbano son todavía problemas graves en el mundo.

La economía informal tiende a desarrollarse en paralelo al rápido crecimiento demográfico y sustituye otras formas más estables de generación de ingresos, ya que la oferta de empleo formal no puede cumplir con la creciente demanda.

Las ciudades tienen un papel crucial a la hora de unir personas con puestos de trabajo. Los gobiernos pueden ayudar a hacer las ciudades competitivas para acercar los beneficios del desarrollo económico a los sectores relegados.

Un enfoque participativo hacia la creación de una estrategia DEL puede ayudar a identificar necesidades críticas y barreras y construir sobre elementos endógenos en el ámbito local.

Adicionalmente, los gobiernos pueden tomar medidas proactivas para enfrentar pérdidas económicas y desarrollar una cadena de suministro, a la vez que crea un entorno propicio para la actividad empresarial, con regulaciones justas, transparentes y estables.

### Resultados a esperar:

Los gobiernos locales deberán desarrollar una visión estratégica respecto de sus economías, mercados, y los desafíos y oportunidades de la creación de empleo en los próximos años.

Se desarrollarán estrategias DEL bajo un enfoque participativo que recaba aportes de las partes involucradas y apoya una implementación coordinada. Se apoyará la inversión tanto pública como privada para generar beneficios sociales que refuercen el desarrollo económico.

La creación de empleo tendrá como objetivo primordial a la población excluida.





## Dimensión económica.

### Actividades económicas locales.

La principal actividad económica de su zona de influencia es la agrícola y en segundo lugar la ganadera. En la actualidad, se hallan radicadas en el lugar dos importantes empresas, que absorben la mayor parte de la mano de obra del lugar (una, dedicada a la producción avícola y la otra, relacionada al procesamiento y exportación de maní).

La principal actividad económica es la agricultura y la ganadería. Existe en la localidad una importante fábrica de producción de lácteos, criaderos avícolas, y un sinnúmero de establecimientos agrícolas de todo tipo. La Municipalidad de San Basilio en cooperación con la Facultad de Agronomía y Veterinaria de la Ciudad de Rio Cuarto realizó un “Diagnóstico y Propuesta de Desarrollo Lácteo de San Basilio”

Parte de los resultados arrojados fueron los siguientes:

En la zona de influencia de San Basilio existen 45 productores lecheros con 61 tambos (12.213 vacas totales), que manejan aproximadamente 30.000 ha de tierra, 50% de las mismas destinadas a pasturas. Actualmente, el sistema de producción de leche permite el desarrollo de 285 familias, entre productores, tamberos, empleados y operarios. La producción de leche es cercana a 61 millones de litros año.

Las dos industrias locales, propiedad de los productores lecheros, procesan alrededor del 50% de la leche producida en la zona y generan 45 puestos de trabajo permanentes. Los productores lecheros tienen un sistema de producción mixto que incluye cultivos de cosecha y pasturas para la producción de leche.

Se han detectado falencias en la producción de forraje y manejo de la alimentación, la reproducción, la sanidad y bienestar animal, el manejo de los residuos, y los sistemas de gestión. El origen de este déficit, es con frecuencia, producto del desconocimiento o insuficiencias en el manejo de tecnologías vinculadas al proceso productivo, por parte del productor y su equipo de trabajo. Posiblemente, porque la tecnología en sistemas intensivos en mano de obra, requiere de un nivel de capacitación y calificación escasamente ofrecido por los propios proveedores de tecnología.

También, existen excelentes posibilidades de desarrollar nuevos emprendimientos productivos o servicios, aprovechando el nivel de desarrollo alcanzado por el sistema lácteo local.

### Desocupación.

En relación a la tasa de desempleo de la localidad de San Basilio las estimaciones se sitúan en 1.8%, dato muy aceptable, lo que nos permite suponer que la actividad agrícola -ganadera y las industrias locales logran cubrir con la necesidad de empleo de la localidad.

## Dimensión ambiental.

El Programa de las Naciones Unidas para el Medio Ambiente (PNUMA) es el portavoz del medio ambiente dentro del sistema de las Naciones Unidas y actúa como catalizador, promotor, educador y facilitador para promover el uso racional y el desarrollo sostenible del medio ambiente fortaleciendo las instituciones para la gestión racional del medio ambiente.

El PNUMA participa en actos y actividades encaminados a desarrollar y mejorar el estado de derecho ambiental, incluido el desarrollo progresivo del derecho del medio ambiente, la

protección de los derechos humanos y el medio ambiente, la lucha contra los delitos contra el medio ambiente, el mejoramiento del acceso a la justicia en cuestiones ambientales, y el fomento de la capacidad general de los interesados pertinentes. El derecho ambiental es una de las bases para la sostenibilidad ambiental y la plena realización de sus objetivos es cada vez más urgente debido a las crecientes presiones ambientales.

En Argentina, se establece por la Ley N° 27.287, el **Sistema Nacional para la Gestión Integral del Riesgo y la Protección Civil** que tiene por objeto integrar las acciones y articular el funcionamiento de los organismos del Gobierno nacional, los Gobiernos provinciales, de la Ciudad Autónoma de Buenos Aires y municipales, las organizaciones no gubernamentales y la sociedad civil, para fortalecer y optimizar las acciones destinadas a la reducción de riesgos, el manejo de la crisis y la recuperación.

### Riesgo, amenaza, vulnerabilidad y resiliencia.

El **Riesgo** es la probabilidad que una amenaza produzca daños al actuar sobre una población vulnerable. Al analizar el riesgo se estiman los daños, pérdidas y consecuencias que pueden ocasionarse a raíz de uno o varios escenarios de desastre, y trata de determinar la probabilidad de ocurrencia y la magnitud de los daños por fenómenos naturales extremos. Es una herramienta que permite caracterizar a la amenaza, a la población vulnerable, su zona de impacto o el marco geográfico de la interacción entre ambos, ponderando la influencia del momento en que se produce dicha interacción a través de escenarios de riesgo.

El mapa de riesgo surge del análisis de la amenaza más la vulnerabilidad. La **amenaza** es el factor

externo representado por la posibilidad que ocurra un fenómeno o un evento adverso, en un momento, lugar específico, con una magnitud determinada y que podría ocasionar daños a las personas, a la propiedad; la pérdida de medios de vida; trastornos sociales, económicos y ambientales.

La **vulnerabilidad** es el factor interno de una comunidad o sistema. Comprende las características de la sociedad acorde a su contexto que la hacen susceptibles de sufrir un daño o pérdida grave en caso que se concrete una amenaza.

Esta variable se encuentra relacionada con la **resiliencia**, entendida como la capacidad de un sistema, comunidad o sociedad expuestos a una amenaza para resistir, absorber, adaptarse y recuperarse de los efectos de eventos de manera oportuna y eficaz; lo que incluye la preservación y la restauración de sus estructuras y funciones básicas.

El principal problema con respecto a los residuos es la existencia de **basurales a cielo abierto**, en donde se depositan los residuos de San Basilio. En este momento en la localidad se recolectan los residuos y se depositan en estos basurales a cielo abierto, generando una gran contaminación

### Potencialidades ambientales.

Las áreas verdes de la localidad están conformadas por una Plaza Principal que determina la centralidad urbana de la localidad, además del boulevard de acceso y plazas más pequeñas intrabarriales.

El predio del ex-ferrocarril es considerado un área verde potencial de mayor tamaño a explotar y en el cual se encuentra el Museo del pueblo.

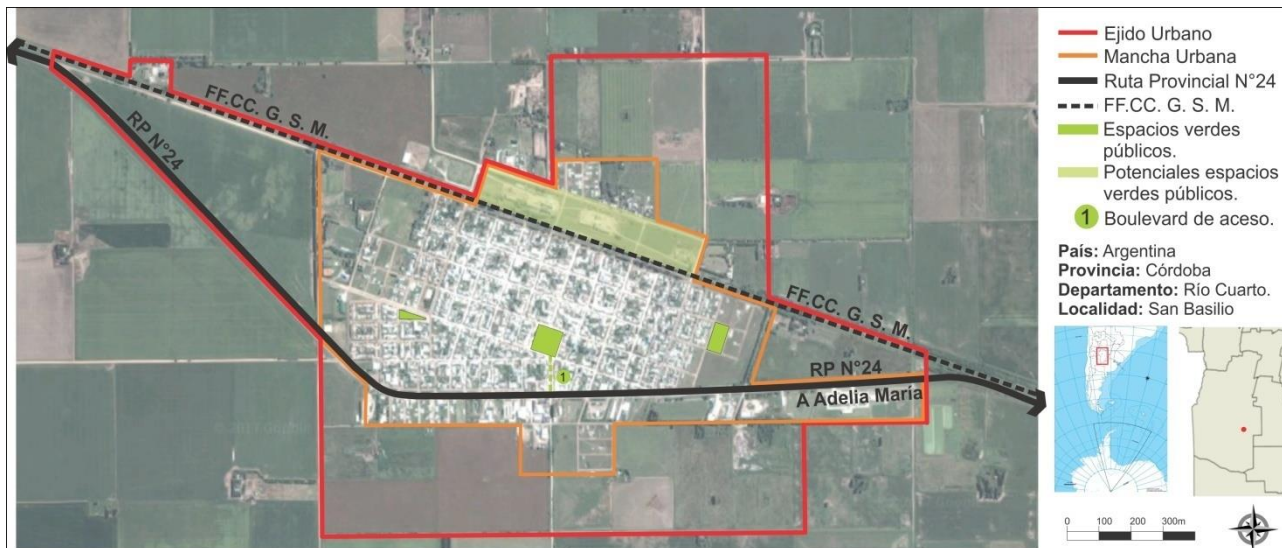

## Dimensión Institucional.

### Sociograma.

El mapeo de actores clave, también conocido como mapa social o sociograma, supone el uso de esquemas para representar la realidad social, comprenderla en su extensión más compleja y establecer estrategias de cambio para la realidad así comprendida.

Con esto se busca no solo tener un listado de los diferentes actores que participan en una iniciativa, sino conocer sus acciones y los objetivos de su participación, identificando roles y responsabilidades de los actores sociales más relevantes.

Se debe mirar más allá del panorama superficial de roles de los diferentes actores: ¿Quién presiona y por qué? ¿Quién no es escuchado? ¿Quiénes son los afines y quiénes los opuestos?, ¿Qué capacidad de influenciar las acciones de

otros tienen determinados actores?, ¿Cuáles son más vulnerables?, etc.

Esto nos ayuda a representar la realidad social en la que se intervendrá, comprenderla en su complejidad y diseñar estrategias de intervención con más elementos que solo el sentido común o la sola opinión de un informante calificado. Permite seleccionar mejor los actores a los que se deba dirigir en tal o cual momento.

Para esto se procede a la identificación de las distintas instituciones, grupos organizados o personas que podrían ser relevantes en función del proyecto de acción o investigación. Para proyectos de intervención, resulta clave identificar en forma concreta los posibles actores con las que se vincularán, que tipo de relaciones se establecerá con ellos y cuál será el nivel de participación de cada uno de los actores.

Usualmente son considerados actores aquellos individuos, grupos o instituciones que son afectados o afectan el desarrollo de determinadas actividades, aquellos que poseen información, recursos, experiencia y alguna forma de poder para influenciar la acción de otros para generar propuestas de intervención. El objetivo es reconocer las principales funciones de los actores respecto del proyecto o programa, así como identificar las posibles acciones que podrían desarrollar los actores sociales e institucionales perfilando una red de alianzas interinstitucionales en relación con la propuesta de intervención.

#### ***Ámbito Nacional.***

**Presidencia de la Nación: Ing. Mauricio Macri.** Administración general de la República Argentina, Presidente encabeza el Poder Ejecutivo del Gobierno Argentino.

**Vicepresidencia de la Nación: Lic. Gabriela Michetti.** Administración general de la República Argentina, nexo entre el Poder Ejecutivo y el Poder Legislativo, al ser éste Presidente de la Cámara de Senadores de la Nación Argentina.

**Ministerio del Interior, Obras Públicas y Vivienda: Lic. Rogelio Frigerio.** Asistencia a Presidencia en temas relacionados al gobierno político interno en un régimen republicano, representativo y federal en relación a políticas públicas.

**Subsecretaría de Planificación Territorial de la Inversión Pública: Lic. Fernando Álvarez De Celis.** Entidad a cargo de la Planificación Territorial de la República Argentina encargada de articular acciones a escala nacional, provincial y local como componente estratégico para las decisiones públicas, con el objeto de dar coherencia y sinergia a la multiplicidad de esfuerzos que inciden en un mismo territorio.

#### ***Ámbito Provincial***

**Gobernación de la Provincia de Córdoba: Cdor. Juan Schiaretti.** Poder Ejecutivo a cargo de la Provincia de Córdoba.

**Vice-Gobernación de la Provincia de Córdoba: Cdor. Martín Llaryora.**

#### ***Ámbito Local.***

**Intendencia de la Municipalidad de Villa Reducción: Rubén Norberto Moine.** Máxima autoridad de la Municipalidad de SAN BASILIO, cabeza del Poder Ejecutivo.

**Organizaciones Mixtas: Cooperativa. De Obras y Servicios Públicos San Basilio Ltda.**

**Habitantes y Usuarios.**

## Participación Ciudadana y Gobierno Abierto.

Los gobiernos locales están jugando un papel más importante en el diseño de políticas y la prestación de servicios públicos esenciales a menudo en un contexto de estructuras institucionales y de gobernanza débiles. La transparencia y la rendición de cuentas son esenciales para las ciudades hoy en día como medio para mejorar los niveles de confianza de los ciudadanos en las instituciones públicas.

Gobernar sin el ciudadano se ha convertido en una alternativa casi imposible, por lo que los gobiernos locales necesitan mejores canales de comunicación para comprender las necesidades de sus representados.

Así mismo, los ciudadanos de todo el mundo también están solicitando mejores instrumentos para controlar que la administración pública sea eficiente y responsable.

En la localidad de SAN BASILIO la sociedad civil es dependiente de las gestiones que lleva adelante la Gestión Municipal. La participación ciudadana se verifica en las actividades deportivas y organizaciones para recaudación de fondos para eventos.

La Municipalidad posee una baja capacidad técnica y de gestión por la escasez de recursos derivados de la baja recaudación propia y la desactualización de los índices de coparticipación.

## Mapa de situación actual.

El mapa de situación actual, síntesis del diagnóstico previo, pone en evidencia los problemas

preponderantes del municipio sobre los que será clave enfocar los programas y proyectos.

El territorio se conforma por diferentes elementos que interactúan entre sí, unos propios del medio biofísico, otros como resultado del desarrollo social y económico del área. Así, el medio natural y el medio construido presentan límites a veces claros y plausibles de medición milimétrica.

Otras veces, la línea divisoria no llega a ser totalmente categórica y se desdibuja en una zona difusa, tentacular, pixelada o simplemente mixturada y es difícil decir donde empieza o donde termina uno u otro.

Áreas centrales, residenciales, industriales, infraestructuras, accidentes geográficos, etc. y la relación entre ellos definirán el modelo territorial que nos permita comenzar un camino hacia lo socialmente deseable.

Como podemos apreciar gráficamente en el MAPA DE SITUACION ACTUAL, lo primero que identificamos son dos barreas urbanas, una determinada por la Ruta Provincial N°24 y la otra dada por el FFCC. G. S. M (vías hoy en desuso). Esto hace que se limite la expansión hacia afuera de estos bordes, dificultando el crecimiento ordenado de la población.

En cuanto a la red energética y el saneamiento básico, la localidad posee una gran cobertura, lo que posibilita el desarrollo óptimo de la vida en la sociedad.

Con respecto a la red de transporte y movilidad existe un gran problema que es la *no regulación del tránsito pesado*, haciendo que este circule por cualquier calle del municipio, entorpeciendo el normal desarrollo de actividades y la tranquilidad de los habitantes.



El ex predio del ferrocarril es hoy un área verde extensa no aprovechada con fines paisajísticos, pero con mucho potencial. La revitalización del lugar completaría el sistema de espacios verdes juntos a la Plaza Centras y las demás plazas barriales.

En torno a la ruta, hacia la salida este, se están posicionando diferentes industrias locales que cuentan con los servicios necesarios para su desempeño. Sin embargo, no hay un plan de ordenamiento de las industrias, por lo que existen otras dispersas por la localidad.

Otra gran problemática ambiental es la presencia del basural a cielo abierto muy próximo a la mancha urbana, donde se depositan todos los residuos domiciliarios, generando un grave estado de contaminación.

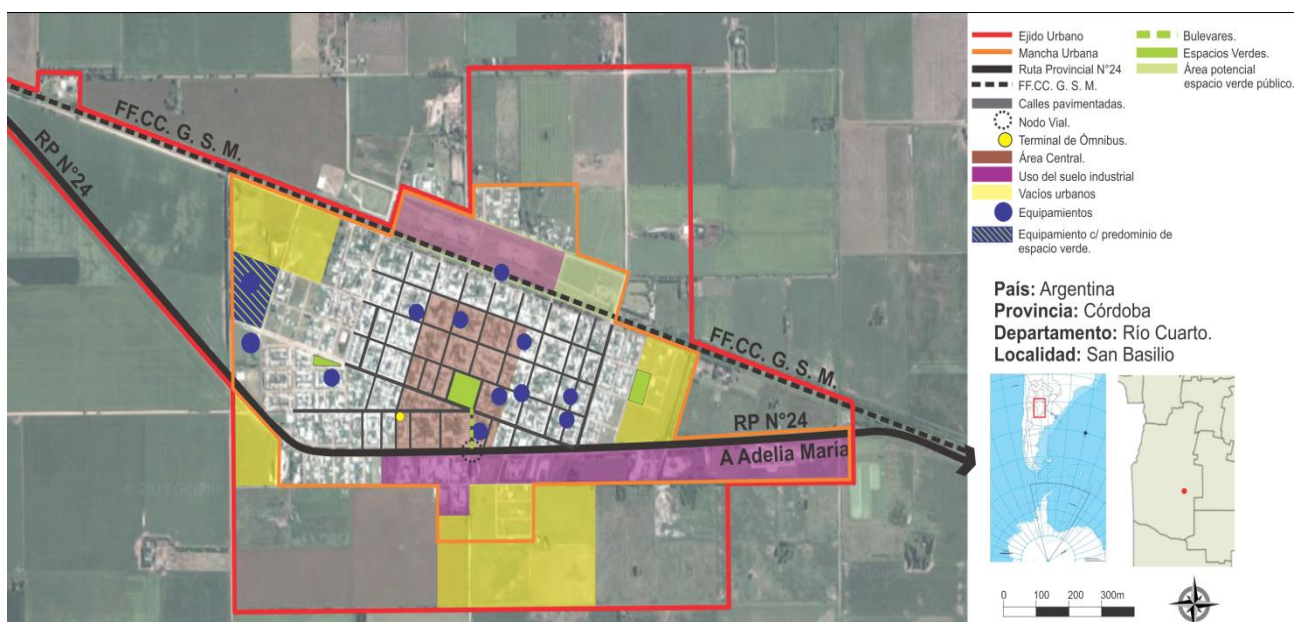



Resumen de Indicadores.

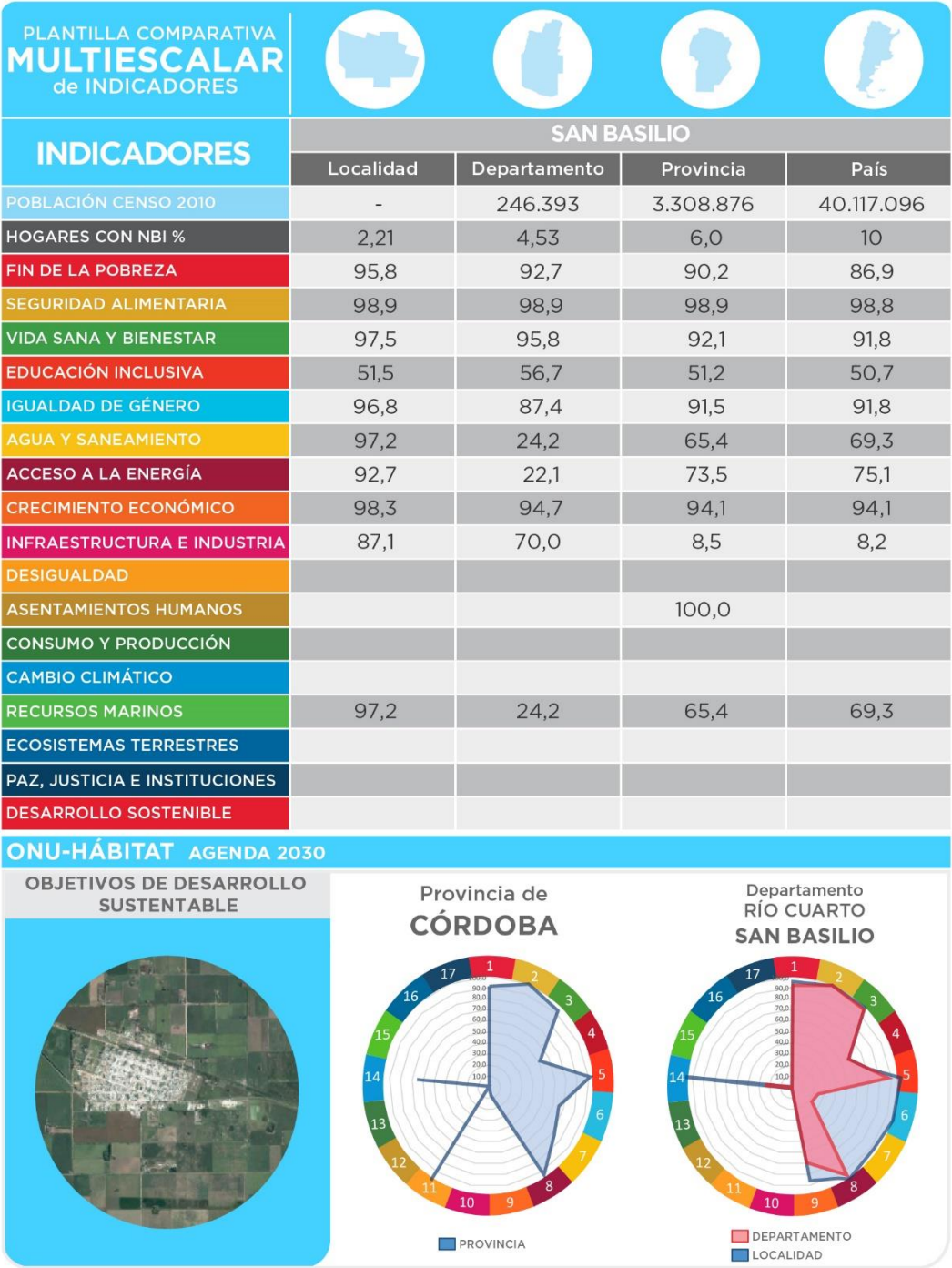

SAN BASILIO - Resumen de Indicadores

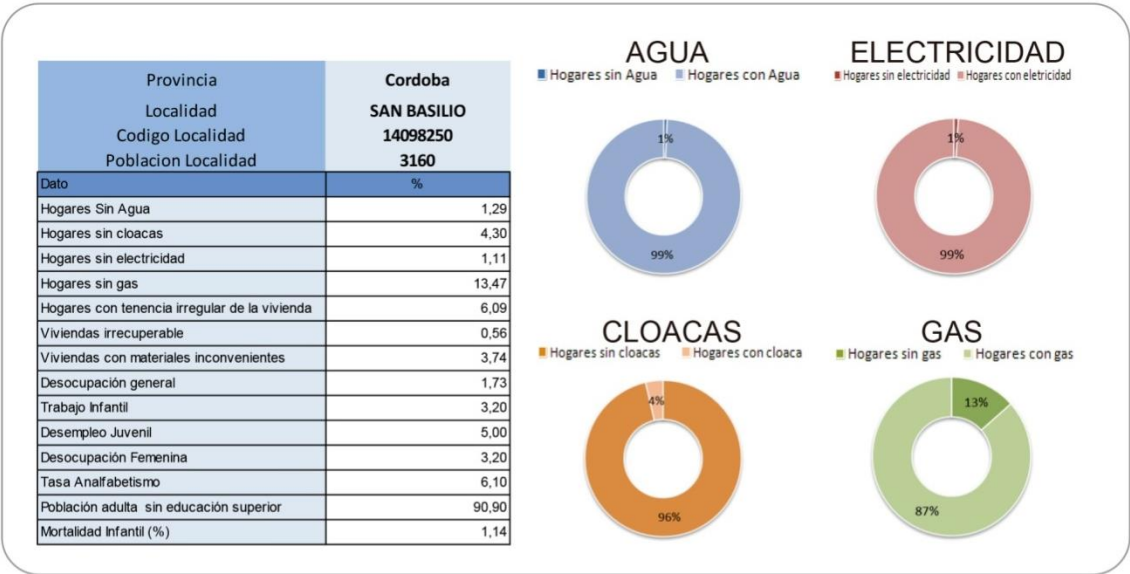

Objetivos de Desarrollo Sostenible - Agenda 2030 ONU-Habitat: Resumen de Indicadores

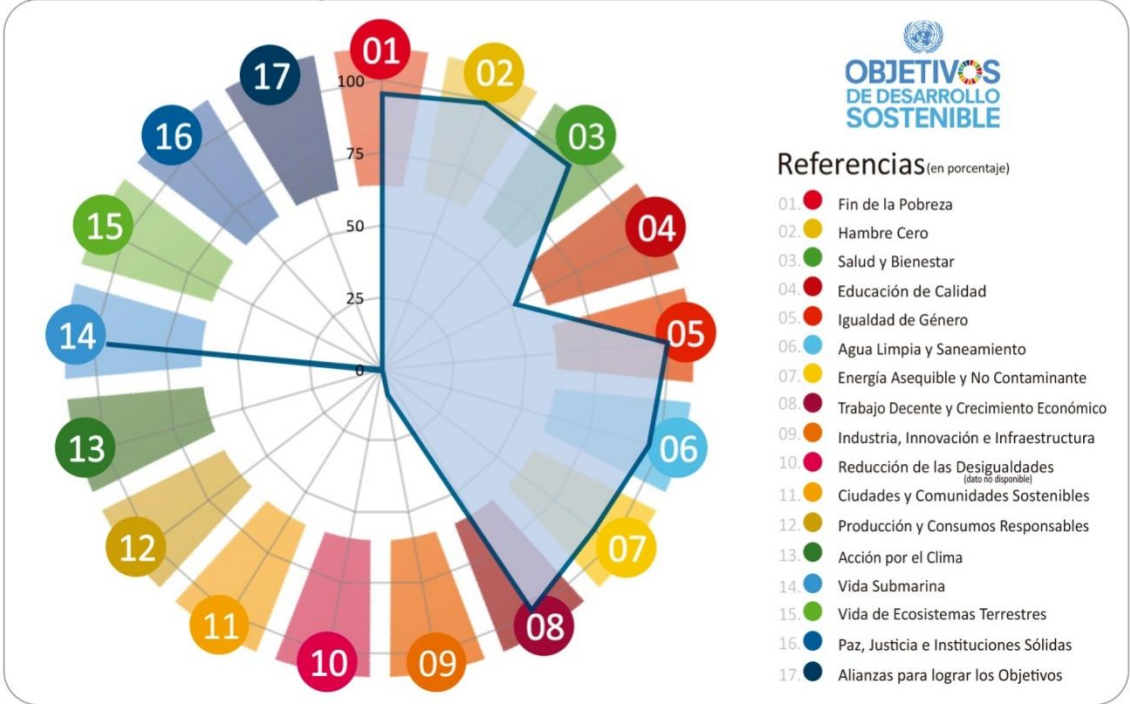

Fuente: SSPTIP en base a datos del Censo Nacional de Población, Hogares y vivienda. INDEC 2010 y Cuestionario Municipal 2016.

## Dimensión Física.

### Árboles de problemas.

#### CAUSAS

- Falta de intervención para vincular ambos lados de la RP24 y los márgenes del ex predio del ferrocarril.
- Falta de ordenamiento de la red de tránsito pesado.
- Falta de un ordenamiento físico y normativa para agrupar las industrias.

#### PROBLEMAS

- La Ruta Provincial N°24 y las vías del ferrocarril generan barreras urbanas.
- El tránsito pesado circula por cualquier calle de la localidad.
- Las industrias están dispersas por el tejido urbano, no cuentan con un polo industrial donde agruparse.

#### OBJETIVOS

- Permeabilizar el área verde del ex-ferrocarril y realizar cruces seguros en la RP24, minimizando el efecto barrera.
- Proponer un ordenamiento vial, restringiendo el paso del tránsito pesado por el centro de la localidad.
- Desarrollar un polo industrial donde puedan agruparse las industrias.

#### PROYECTOS

- Abrir calles peatonales y vehiculares en el predio del ferrocarril y dotarlo con cualidades paisajísticas, aprovechando su potencial como espacio verde público.
- Realizar cruces peatonales, marcar sendas y colocar reductores de velocidad.
- Normativa para restringir el paso del tránsito pesado en el centro de la localidad.
- Construir un Parque Industrial provisto de todas las instalaciones necesarias para el desarrollo de la actividad industrial.

## Dimensión Social.

Árboles de problemas.

### CAUSAS

- Falta de intervención del estado municipal y carencias sociales en las personas que habitan ese lugar.
- Falta de incentivo y proyectos para promover estudios superiores.
- Falta de capacitación al personal para el desarrollo de las tareas dentro de la industria láctea.

### PROBLEMAS

- Pequeña zona con asentamiento irregular y precario.
- Déficit en el porcentaje de personas que tienen estudio terciario y superior.
- Desconocimiento en el manejo de tecnologías vinculadas al proceso productivo lácteo, por parte del productor y su equipo de trabajo.

### OBJETIVOS

- Erradicar los asentamientos irregulares y mejorar las condiciones de vida de las personas que allí habitan.
- Aumentar el porcentaje de personas que accedan a estudios de nivel superior.
- Capacitar e instruir al personal para el desarrollo de las tareas industriales.

### PROYECTOS

- Plan de viviendas municipales para erradicar las viviendas en condición de precariedad.
- Regularizar la situación legal de la tenencia de lotes a personas que carezcan de ello.
- Promover un sistema de becas y convenios con Universidades para el fácil acceso de la población a estudios superiores.
- Incluir en el sistema educativo de nivel medio, la orientación a Técnicos en Lechería.

## Dimensión Ambiental.

### Árboles de problemas.

#### CAUSAS

- Falta de proyectos e intervenciones paisajísticas para mejorar el predio del ex ferrocarril.
- Falta de políticas de estado para erradicar el basural.

#### PROBLEMAS

- El predio del ex ferrocarril no cuenta con intervención paisajística, lo que lo hace un lugar inseguro y poco aprovechado.
- Contaminación ambiental por la presencia del basural a cielo abierto muy próximo a localidad.

#### OBJETIVOS

- Dotar de intervenciones paisajísticas el predio del ex ferrocarril.
- Erradicar el basural a cielo abierto.

#### PROYECTOS

- Proyecto de sendas peatonales y sectores con equipamientos recreativos. Iluminación pública a lo largo del predio.
- Proyecto de una comunidad regional para erradicar basurales a cielo abierto en la región y definir la disposición final de la basura orgánica e inorgánica.

## Dimensión económica.

Árboles de problemas.

### CAUSAS

- Falta de presupuesto para mejorar las condiciones de trabajo en los tambos locales.

### PROBLEMAS

- Falencias en la producción de forraje y manejo de la alimentación, la reproducción, la sanidad y bienestar ganadero, también en el manejo de los residuos, y los sistemas de gestión en los tambos.

### OBJETIVOS

- Mejorar las condiciones de trabajo en los tambos.

### PROYECTOS

- Gestionar el acceso a créditos para las mejoras necesarias en las instalaciones los tambos.



## Dimensión institucional.

Se entiende a las instituciones como mecanismos de orden social y cooperación a fin de normalizar el comportamiento de un grupo de individuos.

En este sentido, las instituciones trascienden la voluntad individual en pos de una instancia superior, el bien social. Desde nuestra perspectiva de análisis, esto comúnmente aplica a las organizaciones formales de gobierno y servicio público.

La situación actual del Sistema institucional de la localidad está basada principalmente sobre la determinación de las autoridades Municipales. Es el Presidente y su equipo de Secretarios los responsables de gestionar y llevar adelante todas las acciones e representación de la ciudadanía.

En general no existen sistemas de indicadores objetivos y métodos de monitoreo y evaluación objetiva de la gestión de los municipios y comunas.

Actualmente la participación ciudadana y los sistemas de gobernanza (Autoridad – Ciudadanía – Privado) resultan indispensables para el logro de ciudades más sostenibles.

El Banco Interamericano de Desarrollo implementa para su Iniciativa de Ciudades Sostenibles el cuadro de indicadores relativos a la participación ciudadana<sup>6</sup> y para los que tiene en cuenta los indicadores de:

- Planificación Participativa;
- Participación de la sociedad civil en la programación presupuestaria municipal y porcentaje del presupuesto definido;
- Cantidad de Sesiones anuales en las que el municipio rinde cuentas sobre su gestión públicamente;

- Sistemas electrónicos en Funcionamiento, para medir el cumplimiento de los objetivos y las metas de la municipalidad;
- Sistema electrónico para adquisiciones y contrataciones y finalmente
- Índice de transparencia del país.

Mediante un sistema de rojo, amarillo y verde determina el nivel de Participación Ciudadana de la Organización.

---

<sup>6</sup> ICES – Iniciativa de Ciudades Emergentes Sostenibles, Programa del Banco Interamericano de Desarrollo – BID.

# Segunda Parte

## Fase Propositiva



## CAPÍTULO III

### Lineamientos estratégicos

En la primera etapa de este trabajo la recopilación de información provino de diferentes fuentes que, luego de ser procesada y ordenada, decantó en un proceso de análisis hasta llegar a la elaboración de un Modelo de Situación Actual del Territorio poniendo de manifiesto los principales problemas sobre los que se debe trabajar a modo de diagnóstico.

La segunda etapa tiene como objeto configurar respuestas a las diferentes conceptualizaciones conformadas en la etapa de diagnóstico. Es deseable hacer foco en la innovación y el cambio institucional, ya que el plan requiere utilizar la prospectiva para definir escenarios que permitan la observación de los cambios sociales en curso.

Las políticas de ordenamiento se plantean con el fin de transformar la realidad territorial y expresan la voluntad política de la gobernanza y el fortalecimiento institucional. Estas políticas apuntan a la superación de conflictos y el aprovechamiento de las oportunidades locales para el mejoramiento de las condiciones de desarrollo siguiendo los objetivos de desarrollo sustentable de la Agenda 2030 de la ONU-hábitat, especialmente el objetivo 11 y sus metas.

Al definir los lineamientos estratégicos locales se procede respetando siempre los lineamientos de escala nacional publicados por el Consejo Federal de Planificación, así como los de escala provincial correspondientes y los que se desprenden de planes territoriales a escala regional o micro-regional que abarcan al municipio. Dichos lineamientos actúan como premisas básicas que deben armonizarse a nivel local.

Finalmente, se presentan líneas de acción que impulsan el fortalecimiento de la planificación y la gestión de los territorios municipales. Ejes que organizan el accionar y encauzan diferentes propuestas persiguiendo un mismo fin, la consolidación, planificación y cualificación de poblaciones postergadas a través del mejoramiento de indicadores que se traduzcan en bienestar social.

A partir del modelo deseado, se desagregarán las propuestas de intervención en el territorio:

- **Los lineamientos estratégicos** responden a los ejes problemáticos identificados. Deberán estar constituidos por una serie de programas de actuación, que involucren un conjunto de proyectos específicos y la definición de la normativa que permita soportar al Modelo Deseado definido.
- **Los Ejes de Acción** recopilan los programas
- **Los programas** como conjuntos de proyectos abordando los procesos detectados en el diagnóstico.
- **Los proyectos específicos** implican acciones concretas que impactarán en la realidad cotidiana, eliminando o transformando las situaciones problemáticas identificadas. Deberá percibirse una mejora en las condiciones territoriales y, por ende, en la calidad de vida de la población.

#### Lineamiento Estratégico

#### **Desarrollo urbano sostenible para la inclusión social y la erradicación de la pobreza.**

Implica propiciar el acceso al hábitat, es decir, a la vivienda y a los servicios urbanos de saneamiento y provisión de agua y al transporte público de

pasajeros, así como al equipamiento sanitario, educativo, recreativo, cultural y de seguridad. Deben contemplarse las distintas etapas del ciclo de vida, teniendo en cuenta la perspectiva de género y fomentando la diversidad cultural.

Lineamiento Estratégico.

### **Prosperidad urbana sostenible e inclusiva y oportunidades para todos.**

A través del desarrollo de las economías urbanas sostenibles, dinámicas y eficientes, que incluyan a la totalidad de los habitantes proveyendo de trabajo decente y seguro, articulando las distintas capacidades productivas regionales.

Este lineamiento incluye también la incorporación de energías renovables y eficientes que optimicen la utilización y aprovechamiento de los recursos naturales.

Lineamiento Estratégico

### **Desarrollo urbano resiliente y sostenible ambientalmente.**

Promover el ordenamiento sostenible de los recursos naturales en los centros urbanos de modo que proteja y mejore los ecosistemas urbanos, reduzca las emisiones de gases de efecto invernadero, la contaminación del aire y promueva la reducción y la gestión del riesgo de desastres. Garantizar la gestión racional y la reducción de los residuos sólidos urbanos mediante la reutilización, el reciclaje y la reconversión de los desechos urbanos en energía. Fomentar el control, gestión y monitoreo de los vertederos y desechos industriales.

Lineamiento Estratégico

### **Fortalecimiento de la estructura de gobernanza urbana.**

Mayor coordinación, articulación y cooperación entre los gobiernos nacionales, subnacionales y locales. Adoptando medidas para el debate y

establecimiento de marco jurídico y normativo desde un abordaje participativo, involucrando a todos los sectores de la sociedad.

Lineamiento Estratégico

### **Planificación y gestión del desarrollo espacial urbano.**

Propiciar la planificación integrada que concilie las necesidades a corto plazo con los resultados esperados a largo plazo respecto a la calidad de vida, a una economía competitiva y la sostenibilidad del medio ambiente.

La ejecución de los planes debe ser flexible para que puedan adaptarse a la evolución de las condiciones socioeconómicas.

La aplicación de estos planes y evaluación deberá sostenerse de manera sistemática, incorporando las innovaciones tecnológicas y apoyando la permanente formación a los planificadores urbanos a nivel nacional, subnacional y local.



## CAPÍTULO IV

### Modelo Territorial Deseado.

SAN BASILIO, se ha convertido en una localidad con un bajo perfil productivo y un gran desarrollo en empresas de servicios agropecuarios, por el entorno rural en el que está inserta.

La voluntad de las autoridades respecto al corto plazo, se enfoca al mejoramiento de la infraestructura básica, y presenta sectores inundables en un amplio sector de la localidad debido a los excedentes hídricos de la región.

La localidad presenta dos grandes barreras urbanas como es la Ruta Provincial N° 24 y las vías del Ferrocarril que dividen la trama en dos, con su consecuente resultado a nivel formal y funcional y, además, dificultan la convivencia y la integración social, dividiendo a la población en los del Norte y los del Sur.

En relación a la inclusión social, las expectativas se centran en desarrollar espacios recreativos con fondos de la Subsecretaría de Hábitat y Desarrollo Humano de la Nación que prevé inversiones y actividades recreativas y sociales en el sector del ex ferrocarril.

En el mediano y largo plazo, el municipio apuesta a dos factores centrales del Desarrollo Local como son la generación de empleo, y la Educación Formal y No Formal. En tal sentido, la creación de un Parque Industrial con el fin de promover la radicación de nuevas empresas del sector productivo se plantea como uno de los proyectos centrales de la Administración, confiando en la recuperación de la actividad agro industrial de y la ejecución de la obras.

En concordancia con esa visión y como consecuencia del impacto que la política industrial del Municipio puede llegar a dinamizar el territorio y sus ciudadanos y ciudadanas se hace indispensable el mejoramiento educativo y capacitación de los jóvenes para disminuir el éxodo a otras localidades con más oportunidades o el abandono del sistema educativo quedando en una posición de no estudiar y no trabajar.

SAN BASILIO no cuenta con Normativa de Ordenamiento Territorial y Plan de Usos de Suelo, y Plan Urbano Integral. Carece de una área Central única, el equipamiento comunitario está, a su vez, compuesto de numerosos edificios de servicios dispersos que ocasionan una gran movilidad de los habitantes dentro de la trama urbana.

Por último, la vivienda, la recuperación del espacio público, la movilidad y el fortalecimiento del uso de la bicicleta como medio de transporte facilita la integración social y funcional, es más económica y hace la Comuna más accesible y promueve una vida sana, en el corto, mediano y largo plazo.

### Visión Estratégica.

#### Definición de Escenarios.

La utilización de la prospectiva como herramienta permite anticipar diferentes escenarios posibles para ver las oportunidades y gestionar los riesgos futuros desde una posición de ventaja, conectando las acciones de corto plazo con la perspectiva de largo plazo.

Para lograr los objetivos deseados de Calidad de Vida Local se debe orientar el proceso *plan-proyecto-obra* en cada municipio de manera que las obras y proyectos sean priorizados de acuerdo a la planificación, y así tengan coherencia y sinergia entre sí y con inversiones nacionales, provinciales y de otros municipios, es decir, a la multiplicidad de

esfuerzos públicos que inciden en un mismo territorio.

#### Ejes de acción:

- Urbanización de asentamientos.
- Construcción de nuevas viviendas con criterios planificados.
- Mejorar viviendas de materialidad deficientes.
- Regularización dominial.
- Impulso al crédito hipotecario.
- Movilidad sostenible.
- Ingreso ciudadano.
- Educación de calidad y desde edades tempranas.
- Protección contra la violencia de género.
- Presencia del estado en los lugares en situación de pobreza extrema.

#### Comparativo de variables.

El desarrollo de la fase de diagnóstico y la elaboración de los mapas, permiten identificar las áreas deficitarias, los problemas y prioridades. A continuación se detalla un listado de mapas que contienen información esencial necesaria para un estudio expeditivo y una eventual localización de futuros proyectos. De esta manera, se logra dimensionar el impacto que generarían en el territorio y la población.

### Mancha Urbana.

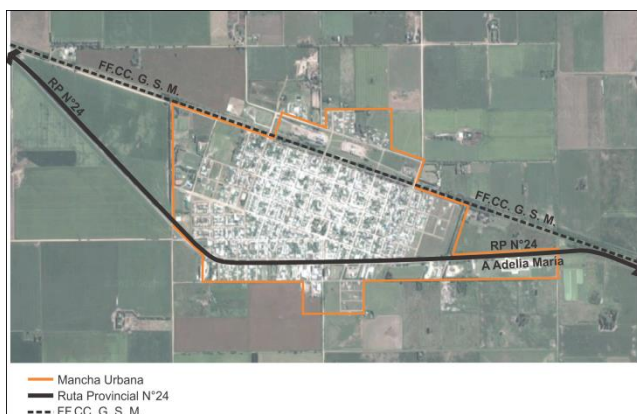

Se busca identificar la mancha urbana actual de la localidad de estudio. La definición de la situación actual del centro urbano desde lo físico. Por otro lado, la delimitación del límite deseado en coincidencia con los lineamientos de la extensión de las redes de agua y saneamiento y desagüe cloacal (infraestructura que conforma el denominado anillo hídrico), así como también de espacios verdes y equipamientos comunitarios.

La limitación a la extensión de la ciudad evita que el costo de proveer los servicios básicos de infraestructura sea cada vez mayor aumentando así su eficiencia, como también los efectos positivos que esto tiene en la movilidad local.

Si lugar a dudas el principal escollo a vencer para la extensión de la mancha urbana es el ferrocarril hacia el norte y la Ruta Provincial N°24 hacia el sur.

## Cobertura de Red de Agua Potable.

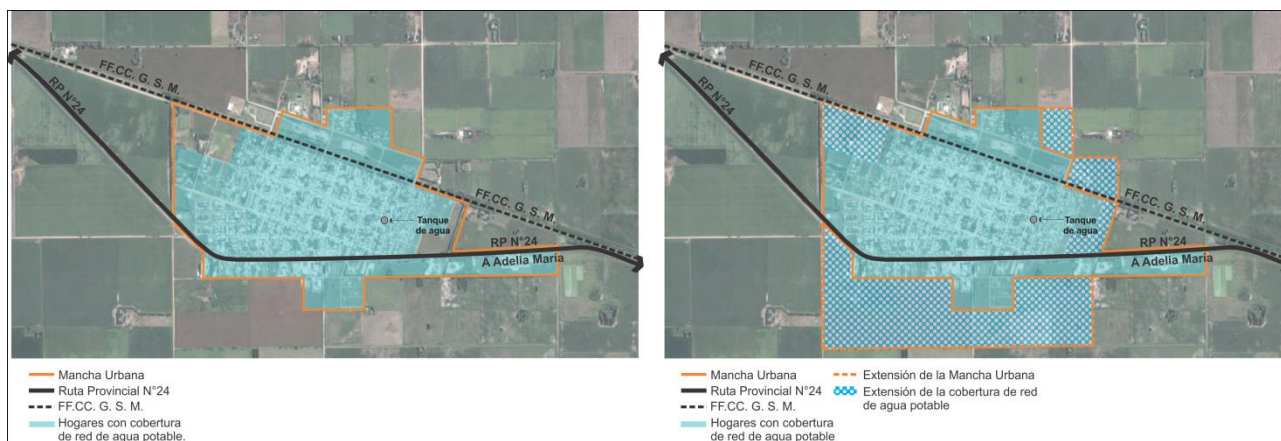

La comparación entre la zona actual donde se muestran las zonas cubiertas por el servicio de agua potable de red y la extensión y completamiento deseado permiten definir el orden de prioridades para la extensión de la red.

Identificar las zonas cubiertas por el servicio de agua potable de red es fundamental en esta planificación.

La comparación entre la zona actual y la posible extensión de la mancha permite definir las zonas deficitarias actuales y potenciales, es decir, las zonas donde es imperioso desarrollar proyectos de extensión de la red de infraestructura.

Esta extensión, junto con la de saneamiento y desagüe cloacal, son las que definen el anillo hídrico de la localidad, es decir, el modelo deseado.

Cabe destacar también la importancia de la consideración de las condiciones de vulnerabilidad social y las estrategias de crecimiento que permiten establecer un orden de prioridades en la extensión de la cobertura de la red.

Cobertura de Red de Cloacas.

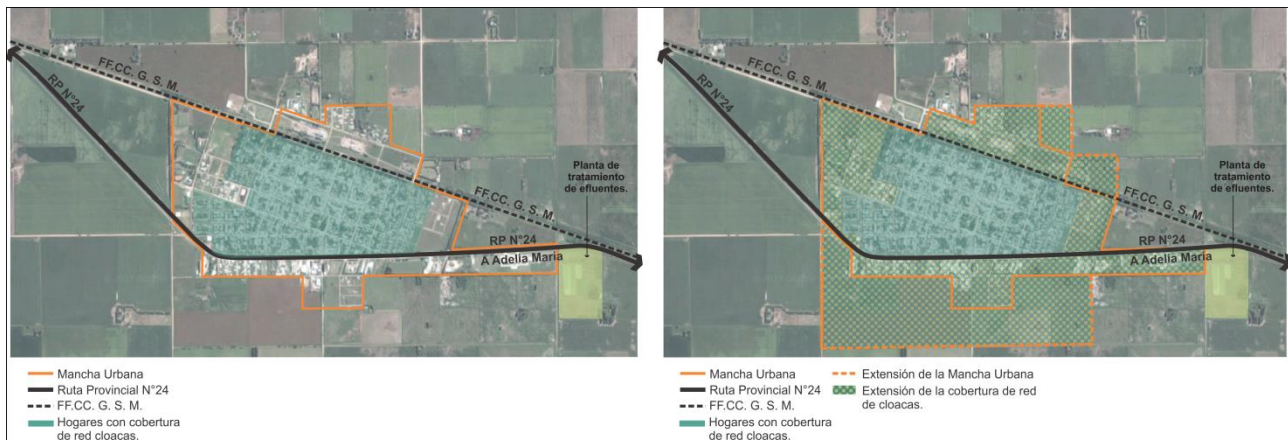

Al igual que la red de agua, la infraestructura de cobertura del saneamiento urbano resulta estratégica.

La localidad cuenta con una gran área de cobertura de red de cloacas, pero sería conveniente extenderla a los barrios de la periferia, sobre todo al norte de las vías del ferrocarril, donde hoy existen algunos asentamientos en condiciones de vulnerabilidad.

Cobertura de Red Eléctrica y Gas Natural.

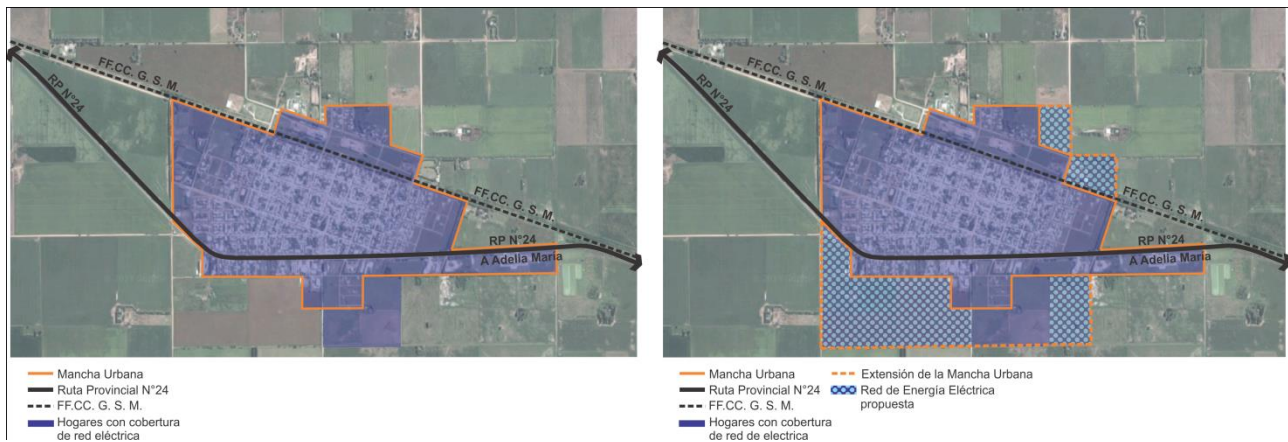



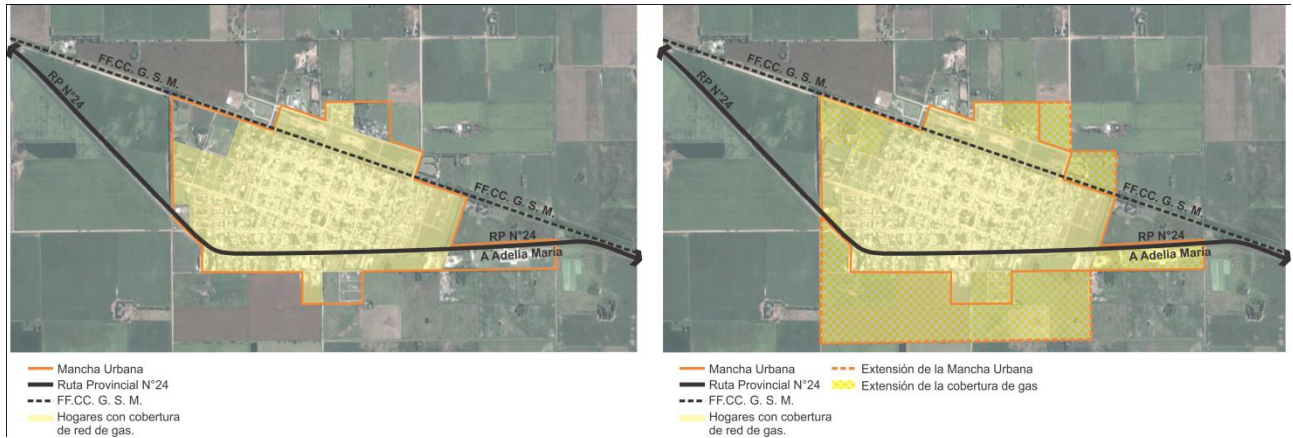

En cuanto a la cobertura de red eléctrica y gas natural, el municipio posee una gran cobertura. Es importante proyectar la ampliación de la red en caso de futuras ampliaciones de la mancha urbana. Sobre todo para la intalación de industrias, es necesario contar con todos los servicios e infraestructura para incrementar la prosperidad económica.

El municipio cuenta con 44 cámaras de vigilancia monitoreado desde la municipalidad, lo que da seguridad a los ciudadanos y ciudadanas. En caso de ampliarse la mancha urbana y del surgimiento de nuevos equipamientos, es necesario contemplar que esté cubierta la seguridad de los mismos con nuevas cámaras proyectadas.

## Equipamientos y Seguridad.

Son establecimientos fundamentales para la sustentabilidad de las ciudades, por lo que su localización determina niveles de accesibilidad de las mismas, mientras que la mala distribución de este tipo de equipamiento puede obstaculizar el desarrollo social local.

El mapeo de los equipamientos actuales en contraste con la mancha urbana existente, la densidad de población, y la mancha futura permiten reconocer las zonas en las que resultará conveniente proponer nuevas localizaciones.

También resulta de utilidad para lograr sinergias con el desarrollo de nuevas centralidades y nuevas viviendas.



## Espacios Verdes.

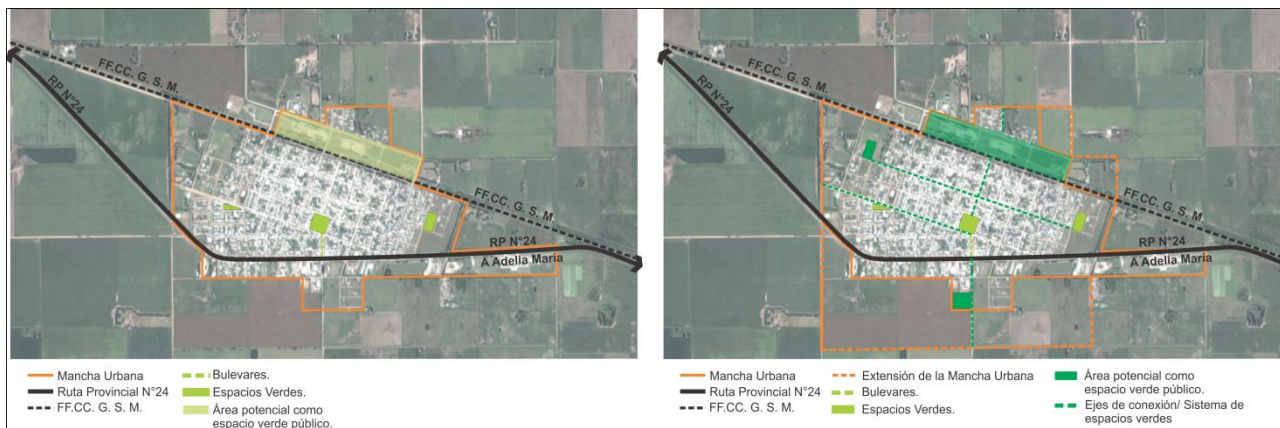

Dentro de la mancha urbana suelen existir espacios verdes públicos y muchas veces su distribución territorial no es equilibrada, por lo que barrios enteros pierden la posibilidad de aprovechar estas zonas de convivencia y recreación, además de no poder acceder a los servicios ambientales que este tipo de lugares puede brindar tanto de manera directa como en forma de externalidades positivas.

La localización de los existentes permite advertir rápidamente las zonas deficitarias, y en base al crecimiento futuro y a las condiciones de hábitat, se pueden priorizar las zonas que requieren proyectos de nuevos espacios verdes de manera tal que pueda trazarse un acercamiento a una situación socialmente deseada.

El área del ferrocarril es muy importante para realizar intervenciones de tipo paisajístico y de esparcimiento y así convertirlo en un espacio verde público de escala urbana.

También es necesario identificar ejes de conexión, como avenidas y bulevares con intervención paisajística, de los espacios verdes públicos, para así lograr un sistema de espacios verdes en el territorio.

## Riesgo ambiental.

La identificación de zonas que se encuentran bajo amenaza de fenómenos tales que pueden derivar en situaciones de desastre es fundamental para la planificación territorial: la localización de zonas de riesgo de inundación, deslizamientos, basurales, suelos contaminados, y las limitaciones derivadas de las zonas de reserva.

Estas zonas no deben ser urbanizadas de manera directa, por lo que es recomendable que la extensión de las redes de servicios no aliente a su ocupación espontánea.

Pueden ser áreas estratégicas para la protección del paisaje, y oportunidades para generar espacios públicos.

Existe un proyecto de canal sobre el ferrocarril y sobre la Ruta Provincial N°24 para desviar el curso

de las aguas que provienen de los campos al norte de la localidad.

Como otra problemática, nos encontramos con la presencia del basural a cielo abierto muy próximo a la localidad, con lo cual es necesario proyectar un enterramiento sanitario para poder acabar con este problema y así erradicar el mismo.

### Estructura vial jerarquizada.

En cuanto al acceso principal a la localidad es necesarios jerarquizarlo mediante rotondas que den ordenamientos al tránsito circulante evitando posibles accidentes.

### Área central.

La delimitación del área central remite a identificar la zona más consolidada, donde se concentran las actividades, el empleo y donde se encuentra una alta cobertura de equipamientos y servicios.

Muchas áreas céntricas pueden tener problemas, con espacios públicos degradados y con pérdida en su atracción de actividades, lo cual impulsa a la expansión urbana.

La recuperación del centro es una estrategia de importancia, así como el impulso de otras centralidades en zonas consolidadas.

## MODELO DESEADO

### Sistema Físico y Social

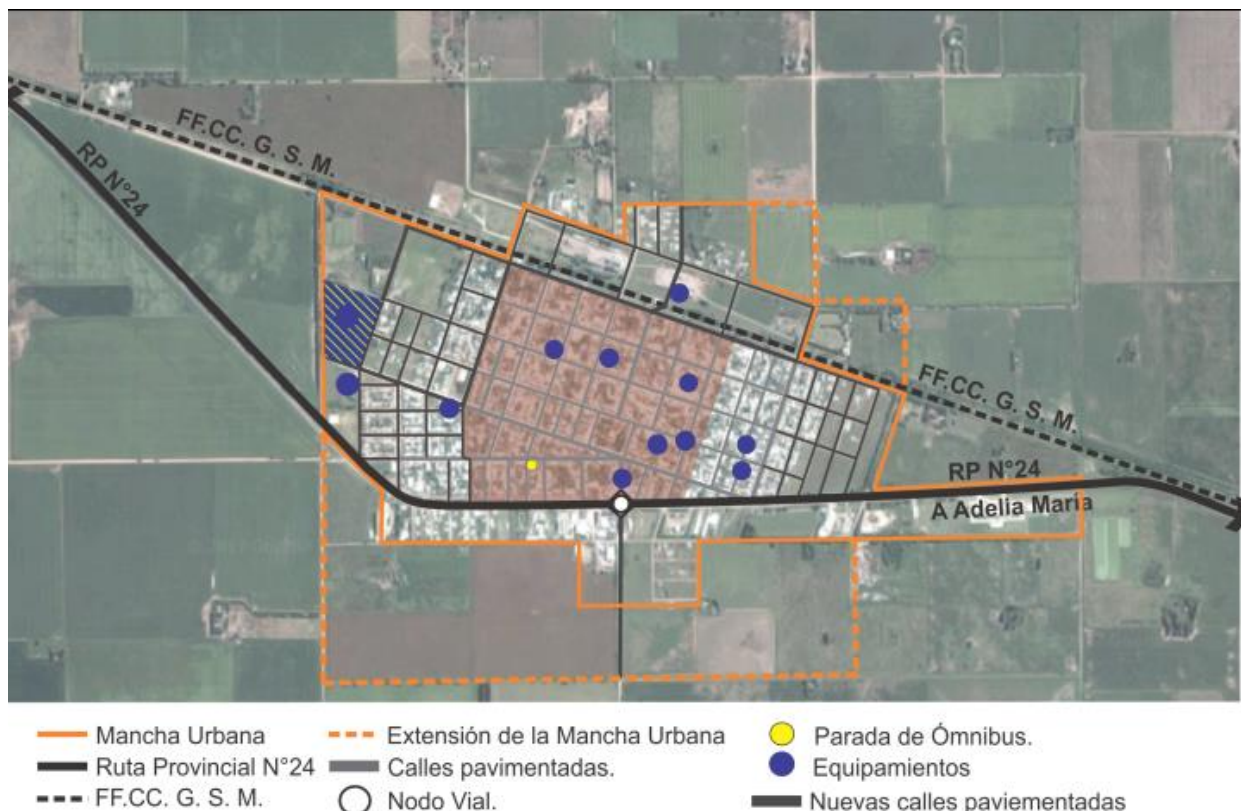

## MODELO DESEADO

### Sistema Ambiental y Económico

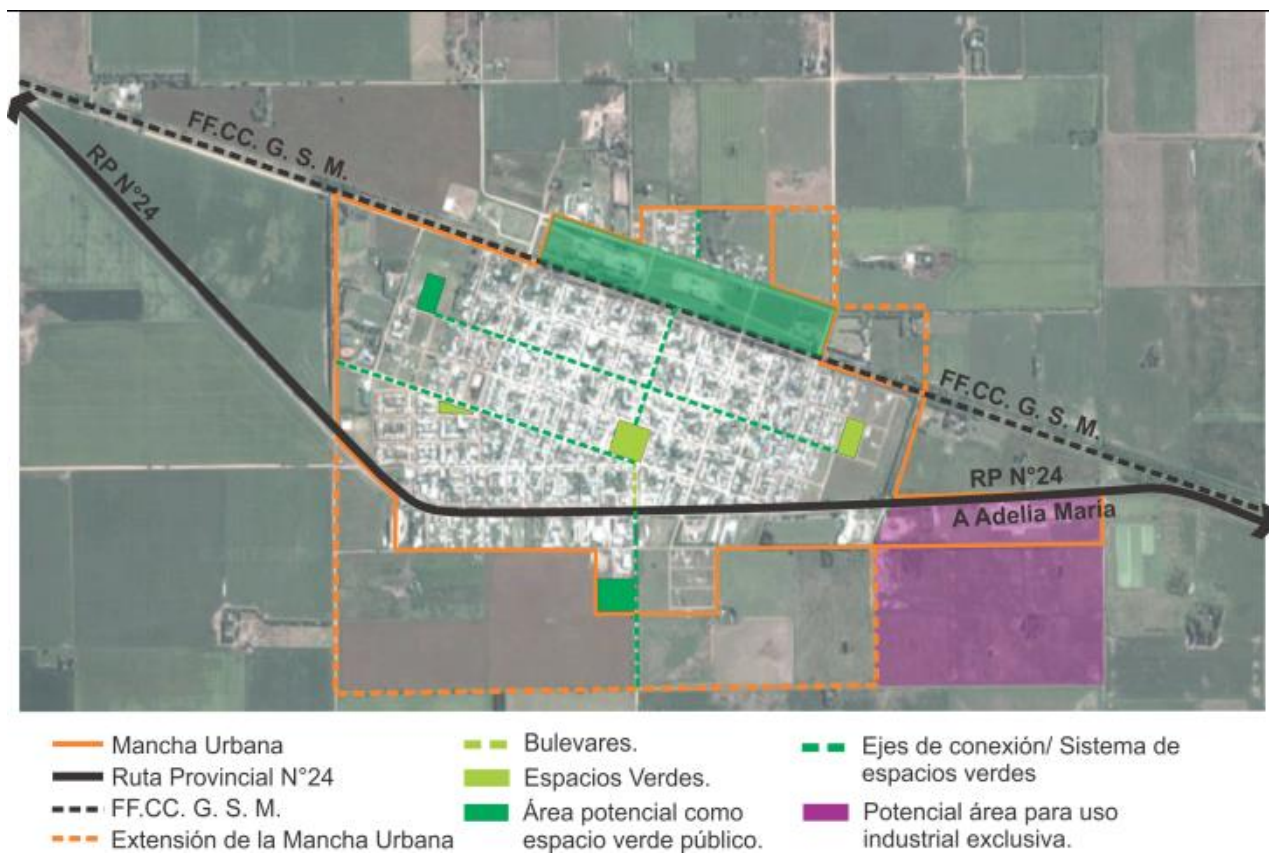



## MAPA DE SITUACION DESEADA

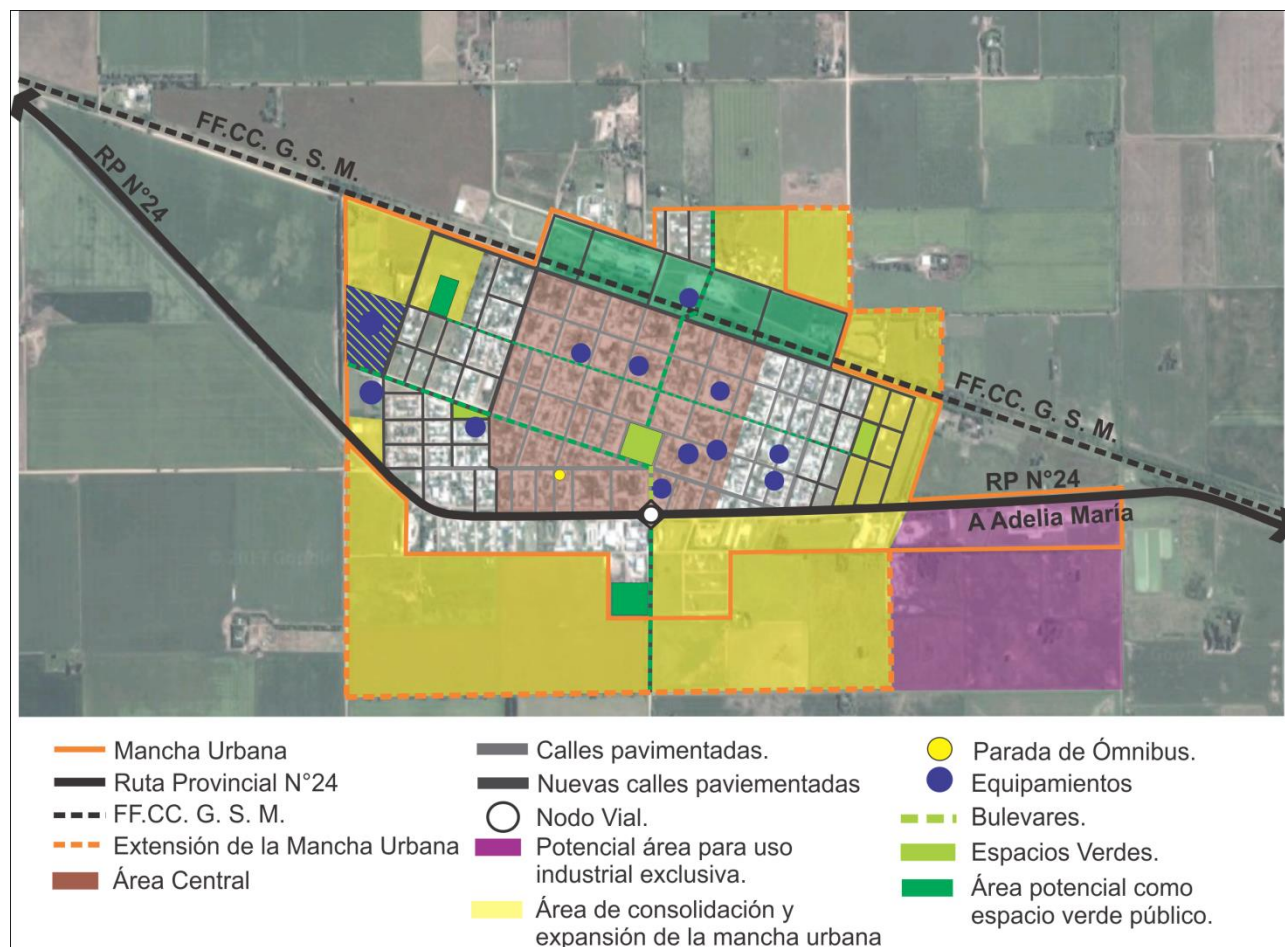

El MAPA DE SITUACION DESEADA surge como una respuesta superadora del modelo actual y representa la imagen objetivo de la estructura territorial que se propone construir mediante la implementación del plan.

Esta instancia supone la traducción de los lineamientos estratégicos en programas y proyectos concretos para accionar sobre el territorio.

Los programas se basan en una idea rectora para la transformación estructural de una problemática determinada y cada uno de ellos constituye la expresión sintética de una política pública que involucra diversos actores y recursos que inciden en el proceso de producción urbana.

Cada programa está compuesto por proyectos que remiten a diversas acciones necesarias para alcanzar los objetivos explicitados. Los proyectos pueden ser de diversa naturaleza: de obra pública, de gestión, normativos o de comunicación.

La realización simultánea del conjunto de acciones y obras de una cartera de proyectos es materialmente imposible, por lo que se hace necesario definir criterios de ponderación de proyectos a fin de determinar la secuencia temporal en la que se desarrollarán.



## CAPÍTULO V

### Programas y Proyectos

»Programas que tienen que ver con la planificación del crecimiento de la ciudad, cuyos proyectos pueden estar relacionados con: la ampliación y adecuación de la red de agua potable, la construcción de red de desagües cloacales, lagunas de estabilización construcción y mantenimiento de red de desagües pluviales, construcción de plazas, mejoramiento y puesta en valor de calles, creación de sub centros y nuevas centralidades urbanas, demarcación y consolidación de calles, regularización de dominios, recuperación de tierras fiscales, programa integrales de redes de infraestructura, planes de generación y mejora de espacios públicos, y definición de áreas de protección histórica.

»Programas que tienen que ver con la mejora de condiciones habitacionales, cuyos proyectos pueden ser: el mejoramiento de viviendas (construcción y mejora de núcleos húmedos y/o ampliación de viviendas), la creación de fondos de microcréditos.

»Programas que tienen que ver con la solución de problemas ambientales, cuyos proyectos pueden estar relacionados con: la relocalización de ciertos usos, la construcción de la planta de clasificación de residuos, creación de servicios de recolección de residuos sólidos urbanos y de separación de residuos en origen, creación de un sistema de monitoreo de recursos hídricos y edáficos, delimitación de líneas de ribera en ríos y arroyos, y sensibilización sobre colapsos de suelos por anegamiento, el uso responsable de agroquímicos y las ocupaciones en áreas inundables.

»Programas de mejora de movilidad y transporte, cuyos proyectos pueden estar relacionados con: el mejoramiento y jerarquización de la red vial, la construcción de caminos, la construcción de caminos para tránsito pesado, el trazado y construcción de caminos de circunvalación y la definición de trazas alternativas para alguna calle o ruta, corredores de transporte masivo y mejoras en los servicios de transporte público, mejoras en la operación de terminales de ómnibus, la definición de una red para vehículos de carga livianos y pesados, y el diseño y mejoramiento de la red peatonal y de ciclovías, centrales de transferencia de cargas y centrales alimentarias.

»Programas que tienen que ver con propuestas de ordenanzas, cuyos proyectos estarían relacionados con: creación de áreas de planificación y catastro, creación del fondos municipales de obras públicas, normativas de definición y procedimiento de aprobación de subdivisiones dentro del área urbana, revisión de los códigos de planeamiento y edificación, e instrumentos urbanísticos como la contribución por valorización de inmuebles, compensaciones, cesiones de suelo, convenios urbanísticos y bancos de suelo.

#### La consideración de sinergias.

El estudio de sinergias o impactos cruzados entre las alternativas de inversión busca identificar la manera en la cual cada uno de los proyectos incide en el cumplimiento de los objetivos de otros proyectos.

Muchos proyectos tienen incidencia en otros, lo cual permite potenciar el impacto de la inversión pública. Esta consideración ayuda a identificar proyectos que quizás no son prioritarios en sí mismos, sino por las sinergias que generan.

Este análisis complementa al análisis multicriterio, ya que su consideración conjunta permite una evaluación más exhaustiva del impacto territorial total de una determinada cartera de proyectos.

## Ponderación Multicriterio de Proyectos.

### Metodología.

Los sistemas de decisión y análisis multicriterio se basan en la construcción interdisciplinaria de conocimiento.

Son herramientas por medio de las cuales se procura orientar una decisión hacia la mejor opción posible, poniendo en juego varios objetivos simultáneos y un único agente decisor. Se busca superar el análisis desde un único criterio, cuya principal variable es la relación costo/beneficio.

El análisis multicriterio se lleva a cabo a partir de la construcción de una matriz en la que se desagrega el concepto de impacto territorial, definiendo dimensiones de análisis del impacto y, una vez determinadas estas dimensiones, abriendo niveles de subcriterios.

En función de las preferencias en los pesos asignados a los criterios y de la contribución que cada proyecto aporta a la consecución de objetivos, se realiza una selección de opciones, tanto para encontrar la mejor alternativa como para aceptar aquellas que parecen buenas y rechazar aquellas que parecen malas o para generar una ordenación de las alternativas de las mejores a las peores. Para concretar el análisis se utiliza una matriz en la que se desagrega el concepto de impacto territorial en cuatro dimensiones, ya tomadas en cuenta en ciclos anteriores de trabajo: las dimensiones económica,

ambiental, social y espacial. A su vez, cada una de esas dimensiones se desagrega en subcriterios.

**>Asignación de pesos** Cada equipo técnico asignan valor de relevancia (o peso relativo) a cada uno de los criterios y subcriterios, de manera tal que la suma resulte igual a uno tanto a nivel de criterios como de subcriterios. Estos pesos se asignan tomando como referencia las prioridades de desarrollo de cada territorio incluidas en los árboles de problemas y objetivos y definidas en consonancia con su Modelo Deseado.

**>Asignación de puntajes** El siguiente paso en el trabajo sobre la matriz multicriterio consiste en la asignación de puntajes a los proyectos según su impacto en cada uno de los subcriterios, es decir, en el mayor grado de desagregación de la matriz.

En la segunda columna se ubican los cuatro criterios principales, divididos cada uno en subcriterios (cuarta columna, empezando desde la izquierda). Las columnas primera y tercera presentan los pesos otorgados a cada criterio y subcriterio por el equipo multidisciplinario, con acuerdo del responsable político, a partir de los datos de la realidad territorial y los objetivos de desarrollo.

En las columnas de la derecha aparece el listado de proyectos ubicados en la microrregión (se incluyen dos a modo de ejemplo). En función de una escala previamente determinada, diferente de acuerdo a cada tipo de subcriterio de evaluación, y a través de la ponderación cualitativa del equipo, se asigna un puntaje a cada proyecto en cada subcriterio según la magnitud del impacto esperado del proyecto en cuestión sobre dicho subcriterio.

Esta traducción del juicio a un valor numérico permite que el SIPPE pondere esa puntuación por el peso de cada subcriterio y cada criterio,

adicionándolos y resultando en un valor final para cada proyecto. De esta forma, el SIPPE puede generar una escala jerárquica de proyectos microrregionales de acuerdo con su impacto territorial.

Ciclo de desarrollo de los proyectos

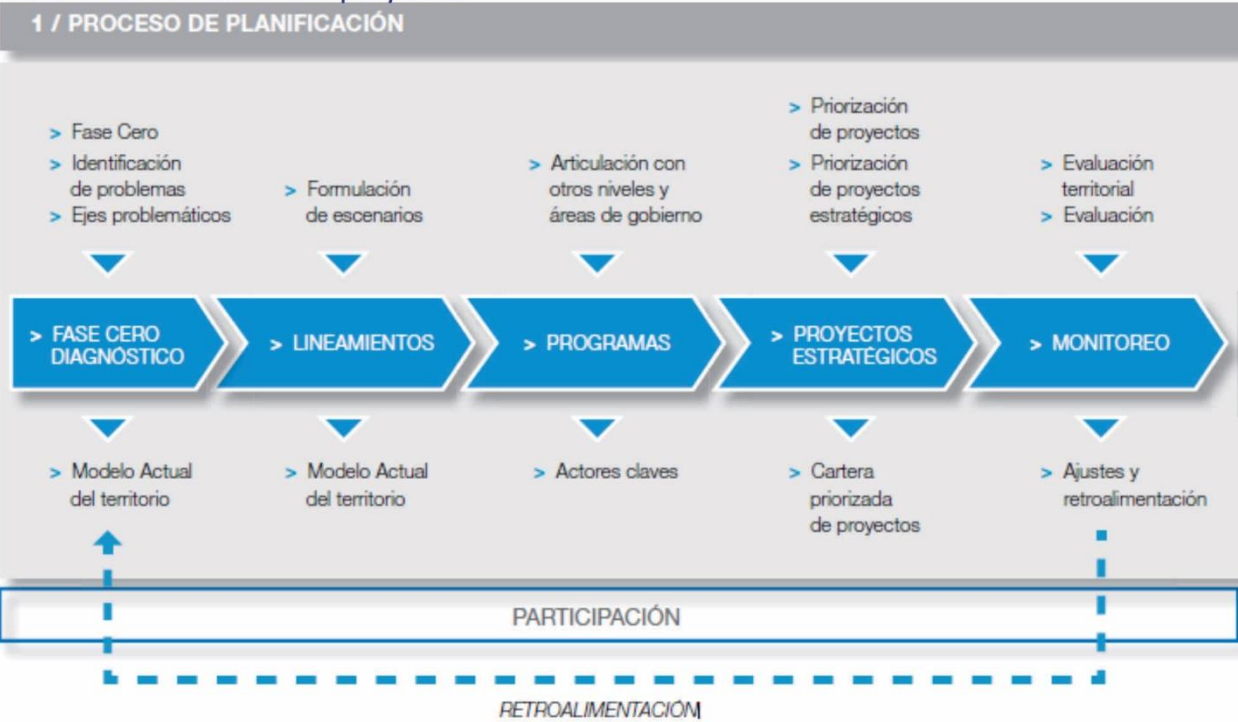

Fuente: Subsecretaría de Planificación Territorial de la Inversión Pública

## Desarrollo urbano sostenible para la inclusión social y la erradicación de la pobreza.

### Núcleo de Innovación y Desarrollo de Oportunidades

#### Descripción de la Situación:

Los sectores vulnerables no cuentan con espacios desde donde convocarse, reunirse o generar encuentros comunitarios. Tampoco se reciben ofertas de talleres culturales o de capacitación en oficios y/o de recreación.

Es necesario considerar que las personas con alguna discapacidad no disponen de ningún espacio para desarrollar actividades sociales, culturales y/o deportivas que los incluya.

#### Valoración

Por lo referido, es imperativo evaluar las posibilidades de mejorar las condiciones de infraestructura de este sector tan desfavorecido y garantizar las condiciones básicas de vida, el acceso a los servicios en especial a los de salud, educación, transporte y a los recursos institucionales.

Priorizando la situación de los niños, ancianos y discapacitados en quienes las condiciones descriptas impactan de modo más negativo.

Por datos propios del municipio, ha identificado que la vivienda es una de las principales prioridades de la población. La gestión municipal dispone lotes de propiedad municipal con factibilidad para la construcción de viviendas sociales dentro de la trama urbana, consolidando sectores de vacíos urbanos optimizando el uso de la infraestructura.

#### Solución propuesta:

Por lo referido evaluar las posibilidades de mejorar las condiciones de infraestructura de este sector tan desfavorecido y garantizar las condiciones básicas de vida, el acceso a los servicios en especial a los de salud, educación, transporte y a los recursos institucionales.

Priorizando la situación de los niños, ancianos y discapacitados en quienes las condiciones descriptas impactan de modo más negativo, para lo cual se proyectó:

#### Módulo NIDO (Núcleo de Innovación y Desarrollo de Oportunidades):

Espacio que permite a los ciudadanos y ciudadanas realizar reuniones en general, y establecer nuevos vínculos con toda la Localidad y recibir capacitación en talleres de oficios, Culturales, Artesanía y apoyo escolar.

**Módulo Deporte:** Orientado a los niños, jóvenes y adultos es un espacio para el desarrollo de las actividades en forma sostenida en el tiempo, Fomentar el sentido de pertenencia, alejar a los niños de la situación de calle.

**Módulo Mujer y Hábitat:** Espacio destinado a las mujeres que faciliten la participación que importan en la vida diaria, capacitarse, y decidir sobre las cuestiones cotidianas.

**Módulo Verde:** Actividades de recreación en el espacio público. Conectarse con el ambiente la apropiación y el cuidado de los espacios. Participar del diseño de los mismos como un modo de fortalecer la participación, la solidaridad y la apropiación del mismo.

**Módulo Cultura:** Espacios al aire libre que los convoque a actividades culturales, expresarse y participar del quehacer cultural de la localidad.

### **Refuncionalización del entorno FFCC.**

La localidad de SAN BASILIO, como muchos pueblos de la provincia de Córdoba, posee infraestructuras ferroviarias. En el caso de este Municipio, este eje divide en dos la localidad generando una barrera urbana de gran presencia física y funcional al cortar la trama en dos reduciendo la conectividad.

#### **Descripción de la situación:**

Las vías del Ferrocarril resultan protagonistas importantes en la vida del Pueblo. Actualmente las vías se encuentran fuera de uso y no hay movimiento de equipos hace largo tiempo.

El Ferrocarril dispone de tierras en la localidad, como la ex playa de maniobras, que funciona como principal espacio verde pero que tiene un uso limitado y funciona como “espacio de paso” del lado norte al sur y viceversa, con muy buen estado de mantenimiento municipal pero casi sin apropiación para otros usos de parte de los ciudadanos y ciudadanas. Similar situación ocurre con los espacios laterales de la línea férrea en su paso por el pueblo

#### **Solución propuesta:**

Se busca que el espacio público del Ferrocarril pase a ser un espacio conector e integrador de la comunidad, donde los ciudadanos y ciudadanas desarrollen actividades sociales, deportivas, recreacionales, etc., convirtiéndolo en un espacio de inclusión y de accesibilidad para todos.

Se propone un proyecto de mejoramiento del espacio Público zonificándolo y dotándolo de equipamiento e infraestructura a tal efecto, un circuito perimetral tipo bicienda que circunvale el predio del ferrocarril uniendo las diferentes estaciones de gimnasios urbanos y sectores del

mismo y se conecta con la red de ciclo vías de toda la localidad que vincula las escuelas, el centro de salud, la Municipalidad.

Recuperación de los laterales de las vías del Ferrocarril como espacios verdes lineales y bici sendas para el desarrollo de actividades al aire libre y vinculación de la futura área industrial con el área central y la red de ciclo vía de toda la localidad.

**Plan Mejor Hogar,  
Plan de Viviendas Sociales PRO.VI.SO  
Plan de Mejoramiento TECHO DIGNO  
Viviendas sociales Créditos UVA,  
Viviendas PROCREAR**

#### **Descripción de la Situación:**

La Municipalidad ha identificado un amplio sector de la comunidad que se encuentra en condiciones de vulnerabilidad. Los indicadores de Necesidades Básicas Insatisfechas y la precariedad de las viviendas requieren de la intervención del hábitat de manera integral. El déficit habitacional es de 100 viviendas aproximadamente.

#### **Solución propuesta:**

Estos programas vigentes actualmente en la Subsecretaría de Desarrollo Urbano y Vivienda buscan mejorar la calidad de la vivienda social financiada con fondos del estado mediante la inserción de estos nuevos proyectos de vivienda en estructuras urbanas existentes o en las zonas de expansión planificadas.

Los objetivos estratégicos son, desarrollar y densificar el suelo urbanizado para la vivienda social e impulsar su tenencia formal, desarrollar el acceso al crédito a más sectores de la sociedad, incrementar la oferta de viviendas a través de la asociación público-privada



## **Escuela Proa Municipal con énfasis en TICS**

### **Descripción de la Situación:**

Resulta evidente que la naturaleza simbólica de las tecnologías de la información y la comunicación en general y de las digitales en particular, ofrecen posibilidades inéditas para buscar y acceder a la información, representarla, procesarla, transmitirla y compartirla; y, a su vez, presentan un gran potencial para conformar un entorno formativo más ligado a las culturas juveniles. En este marco se crean las escuelas del Programa, con un plan de estudios que le permitirá a los egresados obtener el título de Bachiller en desarrollo de software.

### **Solución propuesta:**

La jornada escolar de los estudiantes de PRO-A es de 8 (ocho) horas -mínimo- de permanencia en el espacio educativo: este tiempo contempla las horas necesarias para el desarrollo de la propuesta curricular común, a las que se le agregan horas para clubes de Ciencias, de Arte y de Deportes y un taller de Inglés Aplicado, que contribuyen a la ampliación de los horizontes culturales y personales de cada uno de los estudiantes. Los jóvenes cuentan además con tutorías permanentes de una (1) hora cátedra semanal para los siguientes espacios curriculares: Matemática, Lengua y Literatura, Lengua Extranjera Inglés, Biología, Física, Química, Geografía e Historia, a cargo del mismo docente que los dicta. Los profesores cuentan además con una hora institucional para el trabajo colectivo con sus colegas.

Las Escuelas PROA buscan involucrar a todos los actores institucionales en una comunidad de aprendizaje que se nutre de la fortaleza de los vínculos que pueden estrecharse entre docentes, estudiantes, comunidad y colaboradores estratégicos.

## **Prosperidad urbana sostenible e inclusiva y oportunidades para todos.**

### **SAN BASILIO productivo.**

### **Descripción de la Situación:**

SAN BASILIO se encuentra en una región caracterizada por la ganadería, la lechería, cultivos extensivos, commodities, productos de bajo agregado de valor local y de servicios al agro. La pérdida de fuentes de trabajo y el desplazamiento hacia otras localidades en busca de empleo obligan al municipio a la gestión de radicación de iniciativas productivas que generen empleo genuino y que contribuyan al desarrollo sustentable de la localidad.

Las empresas que hoy funcionan en la localidad lo hacen en suelo urbano mixto, compatible con el uso residencial, que por la escala de la producción y logística la interferencia con los habitantes de San Basilio es baja.

La carencia de Normativa de uso del suelo y código de Planeamiento restringe y limita la expansión por la inexistencia de condiciones y control del impacto que las mismas ocasionan al ambiente, el suelo, el agua.

### **Solución propuesta:**

Se propone, iniciar una política de promoción de radicación de Industrias Sustentables y compatibles con el uso residencial, mediante incentivos y beneficios que conciten interés facilitado por la accesibilidad vial y conectividad con el territorio Provincial.

Como parte de esa política de promoción, y en el marco de la Ley Provincial N° 7255-Decreto-528385/ de Parques Industriales para la radicación

de nuevas industrias y relocalización de las existentes en el Parque Industrial San Basilio.

Mejorando las condiciones de trabajo y productividad, así como también para optimizar los controles ambientales, laborales y fiscales, adhiriendo al Programa Nacional de Parques Industriales Bicentenario para acceder al financiamiento de la infraestructura intramuros y nexos externos mediante Aportes No Reintegrables.

Un espacio dentro del Parque Industrial que promueva la Innovación y Desarrollo (I+D) como ejes principales y el trabajo en modo asociativo entre la industria, la universidad, la comunidad y los municipios de la región.

Las ejecuciones de las obras propuestas en el presente generan una importante ocupación de mano de obra local en los rubros de la construcción y sus especialidades, por lo que debe priorizarse que las empresas den al vecino de la Localidad al momento de ocupar trabajadores por sobre el resto que proviene de localidades vecinas.

**PPP - Plan Primer Paso**

**PPPA -Plan Primer Paso Aprendiz**

**Obra pública local**

**EPT -Entrenamiento para el Trabajo**

**PIL. Programa de inserción laboral**

**PROG.R.ES.AR**

#### **Descripción de la Situación:**

La creación de empleos genuinos ya sea en obra pública o facilitará el pleno empleo, la movilidad social, el ordenamiento del pueblo y un alto impacto en la organización municipal como responsable del cambio y el monitoreo de las consecuencias posibles producidas por el impacto industrial.

#### **Solución propuesta:**

Adherir a estos planes del gobierno provincial y nacional, a los fines de incrementar las oportunidades de trabajo de jóvenes y mujeres.

#### **Recambio de la Red de Alumbrado Público por Led.**

#### **Descripción de la Situación:**

La Red de alumbrado público de San Basilio era, hasta el año 2017, ineficiente y obsoleta.

Su diseño no respondía a las exigencias mínimas para la iluminación pública. El alumbrado público adecuado brinda una mejor percepción de seguridad a los ciudadanos y ciudadanas y disminuye las posibilidades de delitos en la vía y en espacios públicos.

En general, el municipio utilizaba lámparas de mercurio, menos eficientes y mayor consumo, solo algunas son de vapor de sodio, algo de mayor prestación que las de mercurio, y es por ello que se pretende avanzar utilizando lámparas de tecnología LED en la localidad.

Las experiencias con uso de artefacto LED han demostrado una mayor eficiencia en el consumo de hasta un 40 % en determinadas condiciones de medición, que representan una importante disminución del gasto y de consumo, mejorando la eficiencia energética.

Un reclamo permanente de los ciudadanos y ciudadanas en relación al alumbrado público es la pérdida de eficiencia por presencia de árboles sin poda o especies inadecuadas, que arrojan zonas oscuras, especialmente en plazas y veredas, afectando la percepción de inseguridad del vecino que abandona los espacios por esa causa.

### **Solución propuesta:**

Se propone un plan de reemplazo de las luminarias, para el año 2018, donde se reemplazarán las 500 luminarias para proceder a recambio total en un término de 3 años restantes, antes del 2020, a través de un Proyecto de Hábitat, que incorpora tecnología LED, considerando la potencia adecuada según la altura de la columna actual y la separación entre ellas por cuadra, mejorando la capacidad instalada y la cobertura de la red. Nuevas columnas peatonales para el mejoramiento lumínico a nivel inferior de los árboles y en plazas, y reforzar con columnas nuevas en aquellos lugares donde el alumbrado actual es insuficiente. Cuando sea necesario se colocarán artefactos en las bocacalles para mejorar las visuales de automovilistas como los peatones.

El plan de trabajo se iniciaría en calles principales y plazas como primera etapa y se finalizará con las calles secundarias hasta completar el 100 % de la Trama urbana.

En los nuevos emprendimientos se declarará obligatorio la provisión del servicio público con esta tecnología LED.

### **Descripción de la Situación:**

La Municipalidad de SAN BASILIO dispone los Residuos Sólidos Urbanos fuera del radio urbano. Existen procesos de separación y selección en Origen y es tratada como desechos. La tendencia actual en relación a los desechos urbanos es su tratamiento integral cambiando el concepto de “desecho” por un bien con valor.

### **Solución propuesta:**

Implementar el Programa de Gestión Integral de Residuos Sólidos Urbanos Regional, en etapas, de separación en origen, recolección diferenciada,

clasificación, acopio, enfardamiento, procesamiento de los residuos (con separación y clasificación de residuos) y, finalmente, la comercialización a cargo de estas últimas.

Para ello el GIRSU REGIONAL, formado por las localidades vecinas podría ser la posibilidad que tenga este municipio de enviar los desechos a un Vertedero Autorizado.

La participación ciudadana en el proceso resulta vital para el éxito del Plan. Se deben llevar adelante acciones de participación con los ciudadanos y ciudadanas y en la escuela a los efectos de lograr la concientización de la importancia para el ambiente y la economía local de la Región.

**Creación del Parque Industrial Municipal.  
Gestión Integral de los Residuos Sólidos Urbanos.  
Erradicación de basurales a cielo abierto**

### **Descripción de la Situación:**

SAN BASILIO se encuentra en una región caracterizada por cultivos extensivos y commodities y productos de bajo agregado de valor local y de servicios al agro. La pérdida de fuentes de trabajo y el desplazamiento hacia otras localidades en busca de empleo obligan al municipio a la gestión de radicación de iniciativas productivas que generen empleo genuino y que contribuyan al desarrollo sustentable de la localidad.

Las empresas que hoy funcionan en la localidad lo hacen en suelo urbano mixto, compatible con el uso residencial, que por la escala de la producción y logística la interferencia con los ciudadanos y ciudadanas es baja.

La carencia de Normativa de uso del suelo y código de Planeamiento restringe y limita la expansión por la inexistencia de condiciones y control del impacto

que las mismas ocasionan al ambiente, el suelo el agua etc.

### **Solución Propuesta:**

Se propone, iniciar una política de promoción de radicación de Industrias Sustentables y compatibles con el uso residencial, mediante incentivos y beneficios que conciten interés facilitado por la accesibilidad vial y conectividad con el territorio Provincial.

Como parte de esa política de promoción, proponer la creación de un "Parque Industrial y de servicios" en el marco de la Ley Provincial N° 7255-Decreto-528385/ de Parques Industriales para la radicación de nuevas industrias y relocalización de las existentes para mejorar las condiciones de trabajo y productividad, así como también para optimizar los controles ambientales, laborales y fiscales, adhiriendo al Programa Nacional de Parques Industriales Bicentenario para acceder al financiamiento de la infraestructura intramuros y nexos externos mediante Aportes No Reintegrables.

Un Área industrial que promueva la Innovación y Desarrollo (I+D) como ejes principales y el trabajo en modo asociativo entre la industria, la universidad y la comunidad y los municipios de la región.

Las ejecuciones de las obras propuestas en el presente generan una importante ocupación de mano de obra local en los rubros de la construcción y sus especialidades, por lo que debe priorizarse



que las empresas den prioridad al vecino de la Localidad al momento de ocupar trabajadores por sobre el resto que proviene de localidades vecinas.

Con la aprobación otorgada por el Ministerio de Industria de Córdoba y la inscripción en el Registro Nacional de Parques Industriales Bicentenario (RENPI), facilitara que los empresarios pueden acceder a líneas de crédito de bajas tasas de interés y Aportes No Reintegrables para la construcción de la infraestructura del Parque.

### **San Basilio inteligente Normativa Urbana Municipal.**

#### **Descripción de la Situación:**

La Constitución de la Provincia de Córdoba en su Artículo N° 180, "reconoce la existencia del Municipio como una comunidad natural fundada en la convivencia y asegura el régimen municipal basado en su autonomía política, administrativa, económica, financiera e institucional", entre otras cuestiones atribuye a los municipios que "Por ley el Gobierno Provincial delega a los municipios el ejercicio de su poder de Policía, en materias de competencia municipal en las zonas no sujetas a su jurisdicción territorial".

SAN BASILIO carece de Plan Urbano y normativa municipal para su desarrollo urbano. No posee el conjunto de normas que conforman el ordenamiento urbano y edilicio de la localidad como son el Código de Planeamiento Urbano y de Edificación, herramientas indispensables para controlar, ordenar y regular, desde el Municipio, el crecimiento y expansión del territorio haciendo valer el interés general sobre el particular, asegurando un desarrollo sostenible, armónico e inclusivo.

SAN BASILIO forma parte del conjunto de municipios y comunas que participan del Programa

de Fortalecimiento Institucional de la Subsecretaría de Planificación Territorial de la Inversión Pública.

#### **Solución propuesta:**

Es imprescindible la sanción del Plan Urbano Integral para dotar de una herramienta que organice el territorio de manera ágil, flexible y que incorpore los criterios de eficiencia energética, uso racional del agua, tratamientos de los Residuos Sólidos Urbanos, la movilidad urbana, las condiciones para un mejor hábitat y un Uso del Suelo equilibrado que establezca claramente la vocación del territorio incluyendo lo productivo como un área específica a considerar.



El Plan Urbano Denominado SAN BASILIO INTELIGENTE permitirá a la localidad disponer de una herramienta de objetivos y propuestas, un programa de acción y coordinación, con metas establecidas en el tiempo, lineamientos y recursos y cuatro características principales: integral, participativo, flexible y prospectiva.

**Centro de Capacitación de la Industria Láctea  
Centro de Innovación Productiva.**

#### **Descripción de la Situación:**

Necesidad de la creación de herramientas que faciliten el acceso de los jóvenes y desocupados a un empleo. Esta necesidad de preparar, actualizar y desarrollar las capacidades de las personas para y en el trabajo, cualquiera sea su situación educativa inicial, a través de procesos que aseguren la adquisición de conocimientos científicos tecnológicos y sociales para obtener ocupaciones con inserción en el ámbito económico productivo.

#### **Solución propuesta:**

Cursos ofrecidos por el Ministerio de Trabajo, Empleo y Seguridad Social de la Nación. Cada curso tiene distintos requerimientos de estudio para poder ingresar. Todos los cursos ofrecen un certificado oficial del Ministerio de Trabajo, Empleo y Seguridad Social de la Nación. El tomar un curso de formación del Ministerio de Trabajo mejora los incentivos que se perciben por los programas de Jóvenes y Empleo.

#### **Desarrollo urbano resiliente y sostenible ambientalmente.**

**Prevención y reducción de riesgos de incendios  
Prevención y reducción de riesgos de desastres  
Prevención y reducción de riesgos de inundaciones**

#### **Descripción de la Situación:**

La Asamblea General de las Naciones Unidas, en su resolución 42/169, de 1997, designó el decenio de 1990 como el período en que la comunidad internacional, con los auspicios de las Naciones Unidas, prestaría especial atención al formato de la cooperación internacional, en la esfera de la reducción de los desastres, El Mandato de Ginebra sobre Reducción de Desastres, adoptado durante el Foro del Programa del DIRDN (Decenio Internacional Reducción de los



Desastres Naturales<sup>7</sup> - julio de 1999), reafirma la necesidad de que tanto la reducción de desastres como el manejo de los riesgos sean elementos esenciales de las políticas gubernamentales. En este sentido, la experiencia del DIRDN, la Estrategia de Yokohama (1994) y la Estrategia titulada “Un Mundo más Seguro en el Siglo XXI: Reducción de los Desastres y de los Riesgos” (1999) proporcionan los cimientos para futuros esfuerzos en relación con la reducción de desastres. Basada en estos precedentes, la EIRD procurará:

Habilitar a las sociedades para resistir ante los peligros naturales y desastres tecnológicos y ambientales, con el propósito de reducir las pérdidas ambientales, humanas, económicas y sociales.

Esta visión podrá realizarse al centrarse en los cuatro objetivos siguientes:

- Incrementar la concienciación pública.
- Alcanzar compromisos con las autoridades públicas.
- Estimular la formación de sociedades interdisciplinarias e intersectoriales y ampliar la creación de redes sobre reducción de los riesgos a todo nivel.
- Mejorar el fomento del conocimiento científico relacionado con las causas de los desastres y los efectos de los peligros naturales, y de los desastres ambientales y tecnológicos que ocurren en las sociedades.

Además, la Asamblea General le encomendó a la EIRD, de forma independiente, lo siguiente:

- Continuar con la cooperación internacional para reducir los impactos del fenómeno de El Niño y otras variaciones climáticas.

- Fortalecer las capacidades para reducir los desastres a través de sistemas de alerta temprana.

### **Solución propuesta:**

SAN BASILIO se encuentra amenazado por riesgos de incendio por el entorno de la zona rural colindante, especialmente en épocas de sequía. La Provincia de Córdoba ha sancionado la Ley 8751 de manejo del fuego que establece el mapa de riesgo y las medidas de prevención, combate y penales para quien origina fuego.

Similar situación se origina con las inundaciones por estar ubicada en la cuenca de desagüe de los campos al norte de la localidad.

Se propone realizar corta fuegos en los campos colindantes, manteniendo libre de maleza y cultivo una franja contra la mancha urbana que recomienden los especialistas.

También se aconseja fortalecer el organismo de Defensa Civil local y regional para el monitoreo y la alerta temprana de incendios en coordinación con Bomberos de la Provincia de Córdoba y la instalación de un sistema de monitoreo y alerta temprana en diferentes sectores de la cuenca sur, que arrojen la señal con debida anticipación en coordinación con un ente regional de la cuenca.

### **Desagües Pluviales, Cordón Cuneta y Pavimento. Infraestructura Vial, Aceras y Movilidad.**

#### **Descripción de la Situación:**

El sistema vial se compone de calles de pavimento y de calles de tierra sin estabilizar con material de aporte, por lo que en un día de lluvia se convierten en intransitables.

<sup>7</sup>Oficina de las Naciones Unidas para la Reducción del Riesgo del Desastre

Las lluvias y las inundaciones frecuentes las convirtieron en intransitables y en días secos se produce excesivo polvo afectando a la población con dificultades respiratorias.

#### **Solución propuesta:**

Se propone la recuperación integral de las calles y Bulevares pavimentando con adoquines las principales estructurales con un perfil vial que incluya la calle, las aceras o veredas y bici sendas o ciclo vías con su correspondiente demarcación y señalización horizontal y vertical, señalética, basureros y árboles.

Las calles secundarias (resto de la trama urbana) se propone completar el cordón cuneta, badenes y estabilizado de las mismas con material de aporte.

Las aceras o veredas se proponen su construcción de hormigón peinado, con el fin de brindar una superficie para circulación peatonal con seguridad

En todas las esquinas deberán materializarse las rampas de acceso a personas con capacidades diferentes como lo establece la ley 26.378, Convención sobre los Derechos de las Personas con Discapacidad, que en su Artículo N° 9 impulsa la creación de condiciones generales para que las personas con discapacidad, limitadas en su movilidad, tengan un entorno físico accesible que les permita la libre movilidad en los distintos espacios urbanos y rurales.

**Ciclovías:** Se propone un plan maestro de red de ciclo vías que promueva el uso de la bicicleta como principal medio de transporte con seguridad vial, tal como lo estipula la Secretaría de Planificación del Transporte, Ministerio de Transporte de la Nación.

Un circuito Urbano que vincule los principales servicios y equipamiento de la mancha urbana en

el corto plazo y un futuro Circuito Productivo que vincule la localidad con el sector industrial y de servicios en el mediano y largo plazo.

### **Fortalecimiento de la estructura de gobernanza urbana.**

#### **Plan Estratégico Territorial San Basilio.**

##### **Descripción de la Situación:**

SAN BASILIO forma parte del conjunto de municipios y comunas que participan del Programa de Fortalecimiento Institucional de la Subsecretaría de Planificación Territorial de la Inversión Pública.

##### **Solución propuesta:**

El Plan Estratégico Territorial de SAN BASILIO pone en evidencia dos puntos clave para el desarrollo de las potencialidades y oportunidades dentro de su propio territorio y en el vínculo con sus localidades vecinas inmediatas.

Por un lado atender las Necesidades Básicas Insatisfechas donde el hábitat juega un papel principal para revertir la actual situación de ser un municipio de grandes y marcadas condiciones de desigualdad, es decir, construir un futuro de igualdad de oportunidades e inclusión.

Por el otro en lo concerniente a las obras de infraestructura son imprescindibles, la Red de gas natural y el vertedero regional de RSU, para la totalidad del territorio son necesarias para una mejor calidad de vida de los ciudadanos y ciudadanas.

## Planificación y gestión del desarrollo espacial urbano.

### Recuperación de corredores de vías del ferrocarril y Área Central.

#### Descripción de la Situación:

El área central de la localidad carece de jerarquía como tal, tanto en lo funcional, como en lo territorial y lo simbólico.

Esta carencia responde a una multiplicidad de factores que deben ser tratados de manera sistémica para lograr consolidar un área de servicios con un nivel óptimo de equipamiento público según la escala y los umbrales poblacionales del poblado de manera sustentable, cuidando usos y costumbres locales, pero sin perder el horizonte del progreso y la modernización generando un acceso igualitario para todos los habitantes de SAN BASILIO.

El equipamiento comunitario, el comercio y las Instituciones Públicas no siguen un patrón espacial definido lo que hace difícil la integración y el ordenamiento de corredores de características distintivas y, por lo tanto, el espacio público donde se desarrollan las actividades cívicas de la comunidad es un espacio carente en cuanto a calidad espacial como a cualidades identitarias que hagan reconocible su función impidiendo, así, la apropiación por parte de los habitantes de dichos espacios.

#### Solución propuesta:

Sería valioso poder dotar ciertas vías dentro de la trama de una jerarquía particular donde se ubiquen las principales Instituciones de la localidad. Brindar también al espacio público del equipamiento urbano necesario para facilitar la vida pública del área, así como el tratamiento de los espacios verdes que se encuentren dentro de ella.

Dentro de un plan integral de recuperación y puesta en valor de esta área es importante destacar la recuperación de fachadas nobles, dotación de arbolado en veredas con especies autóctonas.

Se proyecta estructurar la red vial de la localidad a partir de la resolución de la “barrera urbana” que conforma la Ruta Provincial N° 24, y la jerarquización de los accesos viales de SAN BASILIO, al Este y al Oeste.

La red estructurante debe conectar los puntos principales de la localidad con un perfil vial que incluya la calle, aceras para el peatón y una ciclovías para el desplazamiento de las bicicletas, sillas de ruedas, etc. como carril exclusivo, debidamente identificado y con la señalética correspondiente previendo dársenas de estacionamiento que no interrumpan la ciclo vía resuelto en pavimento articulado de hormigón.

Portafolio de proyectos según Lineamientos Estratégicos.

DIMENSIÓN	PROYECTOS	LINEAMIENTOS ESTRATÉGICOS				
		Desarrollo urbano sostenible para la inclusión social y la erradicación de la pobreza	Prosperidad urbana sostenible e inclusiva y oportunidades para todos	Desarrollo urbano resiliente y sostenible ambientalmente	Fortalecimiento de la estructura de gobernanza urbana	Planificación y gestión del desarrollo espacial urbano
Física	Recuperación y reordenamiento del Área Céntrica con restricción al tránsito pesado					
	Refuncionalización del entorno a la Estación FFCC mediante cuces peatonales .					
	Rediseño y Puesta en Valor del Sistema de Alumbrado Público con luminarias Led.					
Económica	Plan Industrial para actividades derivadas de la lechería.					
	Creación del Parque Industrial Municipal con orientación hacia Industrias Artesas.					
Ambiental	Recuperación del predio del Ferrocarril mediante equipamiento , iluminación y sendas...					
	Plan de Gestión Integral de los BSL mediante vertedero regional .					
	Eradicación de basural a cielo abierto.					
Social	Unidades de Inclusión Social para erradicar viviendas precarias. UDS.					
	Sistema Educativo de nivel medio técnico con especialidad en Lechería .					
	planes de viviendas municipales para paliar el déficit habitacional					
Institucional	Actualización y Reforma de la Normativa Urbana.					
	Plan de capacitación de los equipos técnicos del municipio					
	Talleres de Participación Ciudadana y Gobierno Abierto.					
		1	2	3	4	5

LINEAMIENTOS ESTRATEGICOS	EJES DE ACCIÓN	PROGRAMAS	PROYECTOS	CORTO PLAZO		MEDIANO PLAZO						LARGO PLAZO					
				2018	2019	2020	2021	2022	2023	2024	2025	2026	2027	2028	2029	2030	
1.	Desarrollo urbano sostenible para la inclusión social y la erradicación de la pobreza	1.1. Urbanización de villas y asentamientos	1.1.1. Programa Nacional Hábitat	1.1.1.1. Red NIDO. Núcleo de Innovación y Desarrollo de Oportunidades .													
			1.1.2. Programa Nacional Hábitat	1.1.2.1. Refuncionalización del entorno FFCC.													
			1.1.3. Programa Nacional Hábitat	1.1.3.1. Plan de Viviendas Sociales PRO.VI.SO													
		1.2. Mejorar viviendas de materialidad deficientes	1.2.1. Programa Nacional Hábitat	1.2.1.1. Plan de Mejoramiento TECHO DIGNO													
			1.2.1.2. Plan Mejor Hogar														
		1.3. Regularización domini	1.3.1. Programa para municipios DINAPREM ordenamiento urbano	1.3.1.1. Regularización domini Municipal													
		1.4. Impulso al crédito hipotecario	1.4.1. Programa Provincial LO TENGO	1.4.1.1. Viviendas sociales Creditas UVA .													
	1.4.1.2. Viviendas PROCREAR																
1.5. Educación de calidad y desde edades tempranas	1.5.1. Escuelas PROA	1.5.1.1. Escuela Proa Municipal con énfasis en TICs .															
2.	Prosperidad urbana sostenible e inclusiva y oportunidades para todos	2.1. Recuperación de mercados externos	2.1.1. Plan estratégico de desarrollo economico de SAN BASILIO	2.1.1.1. SAN BASILIO productiva													
			2.1.1.2. Planes de Agencia Cordoba Empleo	2.2.1.1. PPP - Plan Primer Paso													
		2.2. Formalización del empleo	2.2.1. Gestion Local del Empleo	2.2.1.2. PPFA-Plan Primer Paso Aprendiz													
				2.2.2. Otro publica local	2.2.2.1. RPT-entrenamiento para el trabajo												
				2.2.3. Programa de Insercion Laboral	2.2.3.1. PIL-Programa de insercion laboral												
				2.2.3.2. PROGRESAR													
		2.3. Desarrollo sustentable	2.3.1. Programa de financiamiento de desarrollo eléctrico del interior	2.3.1.1. Recambio de la Red de Alumbrado Público por led.													
			2.3.2. Programa Provincial R.S.U.	2.3.2.1. Gestion Integral de los Residuos Sólidos Urbanos .													
		2.4. Impulso a las economías regionales	2.4.1. Parques Industriales del Bicentenario	2.4.1.1. Creacion del Parque Industrial Municipal													
		2.5. Ciencia aplicada e independencia tecnológica, reconexión de la ciencia y la producción	2.5.1. Parques Industriales del Bicentenario	2.5.1.1. SAN BASILIO inteligente													
2.6. Fomento del emprendedurismo e innovación	2.6.1. Parques Industriales del Bicentenario	2.6.1.1. Centro de Capacitacion Industria Lactea y afines .															
3.	Desarrollo urbano resiliente y sostenible ambientalmente	3.1. Reducción de incendios	3.1.1. Programa Nacional	3.1.1.1. Prevención y reducción de riesgos de incendios													
		3.2. Reducción de inundaciones	3.2.1. Programa Nacional	3.2.1.1. Desagües Pluviales , Cordon Cuneata y Pavimento													
		3.3. Reducción de tormentas	3.3.1. Programa Nacional	3.3.1.1. Prevención y reducción de riesgos de desastres													
		3.4. Aumento de la permeabilidad, disminución del riesgo hídrico y mejora de las condiciones climáticas urbanas.	3.4.1. Programa Nacional	3.4.1.1. Prevención y reducción de riesgos de inundaciones													
				3.5.1. Programa Nacional	3.5.1.1. Recuperacion del espacio verde Ferrocaril												
		3.5. Proteccion y preservacion del patrimonio natural	3.5.2. Programa de renovacion de areas centrales	3.5.2.1. Recuperación y fortalecimiento de espacios verdes													
			3.5.3. Programa de Recalificacion y Creacion de nuevos espacios verdes	3.5.3.1. Infraestructura Vial, Aceras y Movilidad													
4.	Fortalecimiento de la estructura de gobernanza urbana	4.1. Protección contra la violencia de género	4.1.1. CONSAVIG- Comisión Nacional Coordinadora de Acciones para la Elaboracion de Sanciones de Violencia de Género.	4.1.1.1. Proyecto Pura Vida													
				4.1.1.2. Proyecto Boton Antipánico													
		4.2. Presencia del estado en los lugares en situación de pobreza extrema	4.2.1. PNUD-Programa de las Naciones Unidas para el Desarrollo	4.2.1.1. Seguro de desempleo													
		4.3. Interrelación municipal-provincial y entre municipios	4.3.1. Mesa Provincia Municipios	4.3.1.1. Comunidad Regional													
				4.3.1.2. P.A.M. Federación Argentina de Municipios													
		4.4. Gobierno abierto	4.4.1. Sistema Estadístico Municipal	4.4.1.1. Presupuesto Participativo													
				4.4.1.2. Presupuesto Abierto Ciudadano													
		4.5. Modernización de la gestión	4.5.1. Programa de Modernización del Estado	4.5.1.1. Sistema informático Georreferenciado (S.I.G)													
			4.5.2. Programa de Modernización del Estado	4.5.2.1. SAN BASILIO inteligente													
		4.6. Gobernabilidad y planeamiento participativo	4.6.1. Plan de Fortalecimiento Institucional	4.6.1.1. Plan Estratégico Territorial San Basilio													
4.6.2. Programa para municipios DINAPREM elaboración de códigos de ordenamiento urbano	4.6.2.1. Normativa Urbana Municipal																
4.7. Fortalecer la planificación a escala nacional, provincial y local como componente estratégico para las decisiones públicas	4.7.1. Plan de Fortalecimiento Institucional	4.7.1.1. Plan Estratégico Territorial San Basilio															
5.	Planificación y gestión del desarrollo espacio urbano	5.1. Construcción de nuevas viviendas con criterios planificados	5.1.1. Plan UVA . Bancos .	5.1.1.1. Plan Municipal PRO.MU.UVA													
				5.1.1.2. Vivienda Nación													
			5.1.2. Programa Municipal de Viviendas	5.1.2.1. Plan de Viviendas PRO.MU.VI.													
		5.2. Movilidad sostenible	5.2.1. Plan de Fortalecimiento Institucional	5.2.1.1. Plan CARITAS													
				5.2.1.2. Plan de Movilidad Urbana en Bicicleta .													
		5.3. Mejorar la infraestructura, disminuir tiempos y costos logísticos	5.3.1. Programa de Recalificación y Creacion de nuevos espacios verdes	5.3.1.1. Recuperación de corredores de vías del ferrocarril.													
		5.4. Planificar y asistir en el ordenamiento de los usos del suelo con criterios de sustentabilidad	5.4.1. Plan de Fortalecimiento Institucional	5.4.1.1. Código de Edificación y Urbanismo													
		5.4.1.2. Unidades territoriales															



## CAPÍTULO VI

### Monitoreo

Todo el proceso de planificación tiene un orden que es iterativo, constituye un ciclo que, sin ser lineal, se va profundizando en sucesivas revisiones.

Seguimiento, evaluación y retroalimentación  
Para poder medir el impacto de las intervenciones, es fundamental haber establecido en la fase de diagnóstico una línea base cualitativa y cuantitativa, que es el punto de partida en el proceso de seguimiento.

Es necesario establecer indicadores, que se refieren tanto a la forma de implementación del plan como a su impacto, respecto de las metas y objetivos que se miden a través del tiempo para lograr conocer los impactos.

Esta evaluación permite advertir la magnitud del impacto de determinado proyecto. Estos indicadores retroalimentan la fase de diagnóstico de análisis posteriores y permiten ajustar la evolución de los planes.

## Indicadores de Monitoreo.

Lineamiento	Temática	Indicador	Unidad de Medida	Datos de referencia / Metodología	Fuentes
Desarrollo urbano resiliente y sostenible ambientalmente	Amenazas (de origen natural)	Exposición de viviendas a tormentas severas	Escala de 1 a 4 que sintetiza la ponderación de las áreas de riesgo de tormentas severas y las viviendas expuestas.	Viviendas irremediables habitadas 604.518; porcentaje de vivienda irremediables habitadas sobre total país: 6,2 % (2001). Viviendas irremediables 490.848; porcentaje de vivienda irremediables sobre total país: 4,3% 2010	Atlas de Riesgos Agroclimáticos en el Área Agrícola Argentina 2001/2010. Ministerio de Agricultura, Ganadería y Pesca. <a href="http://www.ora.gov.ar">http://www.ora.gov.ar</a>
		Índice máximo de magnitud de inundaciones	Escala numérica de 1 a 30.	La magnitud se calcula a partir de datos relativos a daños materiales, personas evacuadas y duración de cada evento registrado	Desinventar Sistema de Inventario de Desastres Red de Estudios Sociales en Prevención de Desastres en América Latina. Corporación OSSO, 2004
		Exposición de viviendas a peligrosidad sísmica	Escala de 1 a 4 que sintetiza la ponderación de las áreas de peligrosidad sísmica y las características de las viviendas expuestas.	Se asignan valores de 1 a 4 a las zonas sísmicas definidas por INPRES, señalando niveles crecientes de amenaza. Ese valor se multiplica por el porcentaje de hogares en viviendas con baja calidad de materiales: Índice CALAMET III, IV y V (Censo 2001) e INMOT 3 y 4 (Censo 2010), en relación al total de hogares en viviendas particulares habitadas. A partir de la obtención de este resultado, se definen 4 categorías de exposición: 1) Baja, 2) Media, 3) Alta y 4) Muy Alta	<a href="http://www.inpres.gov.ar">http://www.inpres.gov.ar</a> <a href="http://www.inti.gov.ar/circoc">http://www.inti.gov.ar/circoc</a>
	Potencialidades ambientales	Conservación de la biodiversidad y uso sustentable de recursos	Porcentaje de superficie por departamento	Porcentaje de superficie cubierta por áreas protegidas sobre la superficie total del país: 7,7 (2005); 8,34 (2010); 10,7 (2014)	Fuente: Secretaría de Ambiente y Desarrollo Sustentable (2015)
	Agentes contaminantes	Cantidad de agentes contaminantes	Cantidad de basurales por superficie	Localización y extensión física del basural	
Planificación y gestión del desarrollo espacial urbano - rural	Distribución de la población	Urbanización y ruralidad	El porcentaje de población urbana, y de la cuenta de la aglomeración de la población y del peso relativo de la población rural	Total País: 89,4% 2001; 90,9% 2010 INDEC	
	Jerarquización del sistema urbano	Jerarquía urbana	Niveles de centralidad de 1 a 7 categorizados según combinación de datos cuantitativos y cualitativos		<a href="http://atlasid.planificacion.gob.ar/indicador.aspx?id=89">http://atlasid.planificacion.gob.ar/indicador.aspx?id=89</a>
	Pautas de crecimiento	Tejidos residenciales en áreas de expansión urbana	Porcentaje de superficie ocupada por cada tejido residencial	Lotero formal: Trama urbana regular, Grandes parcelas residenciales, Vivienda social, Villas y asentamientos, Vados urbanos <a href="http://atlasid.planificacion.gob.ar/download.aspx?id=826&amp;indicador=57">http://atlasid.planificacion.gob.ar/download.aspx?id=826&amp;indicador=57</a>	
		Densidades de población	Porcentaje de variación de habitantes por hectárea	Variación relativa del periodo 1991 a 2010	<a href="http://atlasid.planificacion.gob.ar/temas_3m/77.aspx?id=77">http://atlasid.planificacion.gob.ar/temas_3m/77.aspx?id=77</a>
		Consumo de suelo por habitante	Unidad de medida: metros cuadrados urbanizados por habitante (m2/hab)	Promedio del consumo de suelo por habitante (21 casos) 1991: 187 m2/hab; 2001: 194 m2/194; 2010: 241 m2/hab	INDEC, Censo Nacional de Población y Vivienda 2010.
	Consolidación urbana	Superficie servida por infraestructuras básicas de redes.	Porcentaje de superficie de cobertura de infraestructuras básicas de redes.	Promedio de superficie con cobertura de infraestructuras básicas ponderado (21 casos), 2001: alta cobertura: 40% Baja cobertura: 11% y 2010: alta cobertura 49%, Baja cobertura: 3%	INDEC, Censos 2001 y 2010.
		Hogares con dotación de infraestructuras básicas	Porcentaje de hogares según cobertura de infraestructuras básicas.	Porcentaje promedio de hogares con cobertura de infraestructuras básicas (21 casos), 2001: Alta cobertura: 54% Baja Cobertura: 5% y 2010: Alta cobertura 63% Baja cobertura 2%	INDEC, Censos 2001 y 2010.
	Dinámica de precios del suelo	Índice de accesibilidad al suelo	Ingresos Familiares mensuales necesarios para adquirir una parcela tipo.		EPH (INDEC).
		Oferta anual de suelo como porcentaje del área urbana	Oferta anual de suelo como porcentaje del área urbana		<a href="http://atlasid.planificacion.gob.ar/indicador.aspx?id=53">http://atlasid.planificacion.gob.ar/indicador.aspx?id=53</a>
	Redes de conectividad	Conectividad multimodal del transporte	Categorías basadas en la combinación de datos cuantitativos. Escala del 1 al 4.	a) La red vial, según la existencia de rutas pavimentadas y autopistas. b) La red ferroviaria, considerando su jerarquía y la distancia a la red en los departamentos que no tienen líneas ferroviarias. c) Los puertos, teniendo en cuenta la distancia a puertos. d) Los aeropuertos, considerando las distancias a aeropuertos con servicios.	<a href="http://atlasid.planificacion.gob.ar/indicador.aspx?id=53">http://atlasid.planificacion.gob.ar/indicador.aspx?id=53</a>
		Densidad vial	Km lineal de red cada 100 km2 de superficie	40.198 km de red vial nacional (2013); 198.289 km de red provincial (2013); densidad vial: 8,6 Argentina; Chile: 10; EEUU: 67; Francia: 192 (Banco Mundial)	Consejo Vial Federal y Dirección Nacional de Vialidad.
		Conectividad digital	Red de fibra óptica: km lineales de extensión; Acceso a Banda Ancha: porcentaje de variación del incremento de usuarios; Televisión Digital Abierta: porcentaje de cobertura de población; Internet: % de hogares con internet; Nódulos de acceso al conocimiento: cantidad instalada	Se registraron 13.532.071 de accesos residenciales a internet de Banda Ancha en el año 2014 en todo el país. El 82% de la población del país está incluido en el área de cobertura de las antenas de Televisión Digital Abierta.	<a href="http://www.indec.gov.ar/ftp/cuadros/menusuperior/entc/entc_id_registro.pdf">http://www.indec.gov.ar/ftp/cuadros/menusuperior/entc/entc_id_registro.pdf</a>
		Conectividad de transporte de pasajeros en rutas nacionales	Servicios semanales de Transporte Automotor Interurbano de Pasajeros de Jurisdicción Nacional sobre rutas nacionales pavimentadas.	El resultado se clasifica en 4 niveles de conectividad: - Bajo: <100 servicios/semana - Medio: de 101 a 400 servicios/semana - Alto: de 401 a 1.000 servicios/semana - Muy Alto: >1.000 servicios/semana	Comisión Nacional de Regulación del Transporte. (CNRT)
	Movilidad urbana	Acceso a telefonía	% de hogares con teléfono fijo; % de hogares con teléfono celular	En 2010 en Argentina había 24,2 líneas telefónicas fijas cada 100 habitantes. A su vez, en 2012, la cantidad de líneas telefónicas fijas era: 9.996.964. (Fuente: International Telecommunication Union Key Global Telecom Indicator, 2014)	INDEC, Censo Nacional de Población y Vivienda 2010.
		Subutilización de la red de transporte público	Porcentaje de kilómetros lineales	Promedio de subutilización de la red de transporte público en 100 casos de estudios: 2,9 %	INDEC, Censo Nacional de Población y Vivienda 2010.
		Accesibilidad al transporte público	Porcentaje de población servida por transporte público	El dato del INDEC establece que el 78% de la población del país cuenta con, al menos, un servicio de transporte público a 300 metros de su vivienda	INDEC, Censo Nacional de Población y Vivienda 2010.
		Cobertura de transporte público urbano	Porcentaje de superficie cubierta	La fórmula del indicador es: área servida por transporte urbano / área total	INDEC, Censo Nacional de Población y Vivienda 2010.
El desarrollo urbano sostenible para la inclusión social y la erradicación de la pobreza	Población	Índice de dependencia potencial	Porcentaje de población.	2001: 62% 2010: 56%	INDEC, Censo Nacional de Población y Vivienda 2010.
		Saldo migratorio	Personas	Población migrante dentro del país (2005-2010): 6% de la población total. INDEC	INDEC, Censo Nacional de Población y Vivienda 2010.
	Salud	Variación de población y de hogares	Cantidad de hogares y cantidad de población	Variación interseccional 1991 - 2001: 11,2 (población) 12,8 (hogares) 2001 - 2010: 10,6 (población) 20,6 (hogares)	INDEC, Censo Nacional de Población y Vivienda 2010.
		Camas hospitalarias cada mil habitantes	Camas cada mil habitantes	total país 2001: 4,2; 2010: 4,6 % de variación: 9,8 INDEC	INDEC, Censo Nacional de Población y Vivienda 2010.
	Educación	Tasa de mortalidad infantil	Tasa de defunciones en el primer año de vida por cada mil nacidos vivos.	2001: 56,3/1000; 2010: 11,1/1000 Ministerio de Salud - Chile: 8/1000; Brasil: 15/1000 Banco Mundial	Ministerio de Salud - Banco Mundial
		Tasa de escolarización secundaria	Nº de personas de 13 a 17 años que asisten a algún establecimiento educativo formal	A total Personas 13 a 17 años 8 Personas de 13 a 17 que asisten a un establecimiento educativo. Tasa de escolarización=8/100	INDEC, Censo Nacional de Población y Vivienda 2010.
		Mayor nivel alcanzado población mayor a 30	Población mayor de 30 años con estudios superiores completos		INDEC, Censo Nacional de Población y Vivienda 2010.
	Condiciones habitacionales	Analfabetismo	Total personas que no leen ni escriben / población total *100	tasa de analfabetismo Argentina: 7,31% 2010	INDEC, Censo Nacional de Población y Vivienda 2010.
		Déficit habitacional cualitativo	Porcentaje de hogares.	Resumen de la fórmula: (a + b + c + d) / e Surge de la observación de cinco series de datos: a) Hogares en departamentos y casas tipo A sin red de agua ni red de cloacas; b) Hogares en departamentos y casas tipo A con hacinamiento crítico; c) Hogares en casas tipo B (recuperables) d) Hogares en departamentos y casas tipo A sin agua de red ni red de cloacas; y a la vez, con hacinamiento crítico; e) Número total de hogares del ámbito geográfico a analizar Total país: 20% 2001 y 22,7% hogares 2010 INDEC	INDEC, Censo Nacional de Población y Vivienda 2010.
		Déficit habitacional cuantitativo compuesto	Hogares	Se calcula en dos pasos: 1º Déficit Habitacional Simple= Total de hogares - Total de Viviendas Particulares Habitadas. 2º Déficit habitacional cuantitativo compuesto= Déficit Habitacional Simple + Viviendas irremediables habitadas	INDEC, Censo Nacional de Población y Vivienda 2010.
	Viviendas	Tasa de tenencia irregular	Cantidad de hogares con régimen de tenencia irregular (propietario solo de la vivienda; ocupante por préstamo, por trabajo y otra situación) cada 100 hogares	Porcentaje total país: 16,33%	INDEC, Censo Nacional de Población y Vivienda 2010.
		Tasa de vivienda desocupada	Cantidad de viviendas desocupadas sobre total de las viviendas		INDEC, Censo Nacional de Población y Vivienda 2010.
Prosperidad urbana sostenible e inclusiva y oportunidades para	Diferenciación regional	Diversificación productiva	Categorías basadas en la combinación de datos cuantitativos: Industrial - Industrial/primaria - Primaria/Industrial - Primaria		<a href="http://atlasid.planificacion.gob.ar/indicador.aspx?id=56">http://atlasid.planificacion.gob.ar/indicador.aspx?id=56</a>
	Trabajo e ingresos	Ingresos familiares mensuales (promedio)	Pesos mensuales promedio por familia.	Porcentaje de ocupados urbanos sobre total de ocupados: 92, 6 % (Censo 2010). Promedio nacional de ingresos de hogares urbanos: 18.469 pesos (Encuesta Anual de Hogares Urbanos, 2013)	INDEC, Censo Nacional de Población y Vivienda 2010.
		Ocupados según rama de actividad	Porcentaje de ocupados según rama de actividad agrupada	Sector Primario; Industria manufacturera, Construcción y Suministros; Comercio, Hoteles y Restaurantes; Servicios empresariales; Salud y educación; Servicios sociales y Administración pública;	<a href="http://atlasid.planificacion.gob.ar/indicador.aspx?id=102">http://atlasid.planificacion.gob.ar/indicador.aspx?id=102</a>
		Coefficiente de Gini	Escala del 0 al 1. El cero sería la distribución ideal, perfecta, 100 % equitativa.	Año 2012 Total País: 0,42; Uruguay: 0,42; Chile: 0,52; Brasil: 0,53; Colombia: 0,55 BID	EPH (INDEC).
Fortalecimiento de la estructura de la gobernanza urbana	Situación económico financiera	Participación del impuesto inmobiliario en la recaudación provincial	Porcentaje del total de los recursos	En Argentina, en el año 2012, la recaudación del impuesto inmobiliario representó el 0,43% del PIB. En los países de América Latina ronda el 0,6%.	<a href="http://www2.mecon.gov.ar/hacienda/dncdp/index.php">http://www2.mecon.gov.ar/hacienda/dncdp/index.php</a>
		Fortaleza fiscal	Razón entre deuda e ingresos corrientes (ratio)	El total nacional es 0,32 en 2013.	<a href="http://www2.mecon.gov.ar/hacienda/dncdp/index.php">http://www2.mecon.gov.ar/hacienda/dncdp/index.php</a>
		Autonomía tributaria	Porcentaje del total de los recursos	El promedio de autonomía provincial es de 38%.	<a href="http://www2.mecon.gov.ar/hacienda/dncdp/index.php">http://www2.mecon.gov.ar/hacienda/dncdp/index.php</a>
	Legislación provincial	Presencia de principios de acceso al suelo urbano y rural en las Constituciones Provinciales	Presencia o ausencia del atributo		Constituciones provinciales
	Autonomía municipal	Competencias tributarias en los municipios	Presencia o ausencia de cobro de impuestos (inmobiliario, patentes e ingresos brutos).		Constituciones provinciales y Leyes Orgánicas Municipales

## Bibliografía.

- Censo Nacional de Población y Vivienda. Año 1991. Instituto Nacional de Estadística y Censos de la República Argentina.
- Censo Nacional de Población y Vivienda. Año 2001. Instituto Nacional de Estadística y Censos de la República Argentina.
- Censo Provincial de Población. Año 2008. Dirección General de Estadística y Censos. Gobierno de la Provincia de Córdoba.
- Dirección de Capacitación y Formación Profesional, Ministerio de Industria, Comercio y Trabajo de la provincia de Córdoba.
- Programa Nacional Mapa Educativo (2009).
- *Relevamiento Anual 2009 de Establecimiento Educativos de la República Argentina.*
- Subsecretaría de Planeamiento Educativo, Ministerio de Educación de la Nación. Disponible en: <http://www.mapaeducativo.edu.ar/>
- Sistema Integrado de Información Sanitaria Argentino (2011). *Registro Federal de Establecimiento de Salud.* Ministerio de Salud de la Nación.
- <https://www.google.com.ar/maps/@-33.5000944,-64.3121762,820m/data=!3m1!1e3>





**Ministerio del Interior, Obras Públicas y Vivienda**

Hipólito Yrigoyen 250 • C1086AAB  
Ciudad Autónoma de Buenos Aires, República Argentina  
[www.mininterior.gov.ar](http://www.mininterior.gov.ar)

**Subsecretaría de Planificación Territorial de la Inversión Pública**

Paseo Colón 189 piso 11 oficina 1108 • C1063ACB  
Ciudad Autónoma de Buenos Aires, República Argentina  
(54-11) 4349-7615 / 7672 / 7732  
[www.mininterior.gov.ar/planificacion/planificacion.php](http://www.mininterior.gov.ar/planificacion/planificacion.php)