



PLAN DE FORTALECIMIENTO INSTITUCIONAL

LA CESIRA

Provincia de Córdoba

FEBRERO 2017



Subsecretaría de Planificación
Territorial de la Inversión Pública
Ministerio del Interior,
Obras públicas y Vivienda

Esta publicación es resultado de los trabajos realizados para el Plan Estratégico Territorial -financiado por CAF, Banco de Desarrollo de América Latina- en el marco del Programa de Fortalecimiento Institucional de la Subsecretaría de Planificación Territorial de la Inversión Pública.

AUTORIDADES NACIONALES

Presidente

Ing. Mauricio Macri

Vicepresidente

Lic. Gabriela Michetti

Jefe de Gabinete de Ministros

Lic. Marcos Peña

Ministro del Interior, Obras Públicas y Vivienda

Lic. Rogelio Frigerio

Subsecretario de Planificación Territorial de la Inversión Pública

Lic. Fernando Álvarez De Celis

Director Nacional de Planificación Estratégica Territorial

Lic. Julián Álvarez Insúa

Director Nacional de Planificación de la Integración Territorial Internacional

Arq. Atilio Alimena

AUTORIDADES PROVINCIALES

Gobernador

Cdor. Juan Schiaretti

Vicegobernador

Dr. Martín Llaryora

AUTORIDADES MUNICIPALES

Intendente

Jorge Ryan

EQUIPO TÉCNICO

Subsecretaría de Planificación Territorial de la Inversión Pública

Consultor

Ing. Mauro Raúl Iriart

Índice

1. Introducción	7
1.1. Objetivos	7
1.2. La Agenda 2030 para el Desarrollo Sostenible	8
1.3. Los Objetivos de Desarrollo Sostenible	8
1.3.1. OBJETIVO 11 - Conseguir que las ciudades y los asentamientos humanos sean inclusivos	9
1.3.2. OBJETIVO 11 – Metas	10
1.4. La Iniciativa de la Ciudad Próspera - Marco de Monitoreo Mundial del Objetivo 11 y los ODS	11
1.5. Conceptualizando Prosperidad	11
1.5.1. Demografía urbana y desafíos para un nuevo programa urbano	14
3. Metodología	16
3.1. Fase cero	17
3.2. Fase propositiva	17
3.3. Fase de implementación	18
4. Mapa de Actores	18
4.1. Ámbito Nacional	19
4.2. Ámbito Provincial	19
4.3. Ámbito Local	19
5. Planes existentes	19
5.1. Plan Estratégico Territorial Argentina 2016	20
5.2. Plan estratégico para el desarrollo integral de Córdoba	22
5.3. Planes existentes de la localidad	24
6. Municipio de La Cesira - Fase cero	25
6.1. Características socio-demográficas	32
6.2. Zonas de marginalidad	34
6.3. Vivienda	34
6.4. Saneamiento básico	35
6.5. Economía	37
6.6. Educación	41
6.7. Salud y seguridad	41
6.8. Instituciones	41
6.9. Dimensión ambiental	42
6.10. Resumen de Indicadores	46
7. Mapa de situación actual	48

8. Áreas de acción	51
8.1. Dimensión Urbana	51
8.2. Dimensión Económica	52
8.3. Dimensión Ambiental	53
8.4. Dimensión Social	54
9. Participación Ciudadana y Gobierno Abierto	56
10. Planeamiento	57
10.1. Planeamiento Estratégico	57
10.2. Visión Estratégica del Municipio	58
11. Lineamientos Estratégicos	58
11.1. Lineamiento Estratégico: Calidad de Vida Local	59
11.2. Lineamiento Estratégico: Competitividad Territorial	69
11.3. Lineamiento Estratégico: Fortalecimiento Institucional	71
12. Mapa de Situación Deseada	73
13. Cuadro Resumen	75
14. Cartera de Proyectos Locales	77
15. Conclusión	78
Bibliografía	79

1. Introducción

En el desarrollo del presente escrito, se buscará definir todas aquellas acciones que puedan desarrollarse dentro del territorio que comprende el **Municipio de La Cesira** de forma positiva y buscando potenciar las características intrínsecas del mismo en la búsqueda de mejorar la calidad de vida de sus habitantes. Identificando, a su vez, aquellos actores que presenten competencia entre esta y otras jurisdicciones, generando una agenda común a ser desarrollada, con el objetivo de lograr el mayor impacto territorial.

Se proponen diferentes ejes de acción en la conformación de un Modelo Deseado buscando la integración, la inclusión y el ordenamiento de la estructura habitacional productiva característica del Municipio de La Cesira.

En la búsqueda de un mayor equilibrio territorial, el Municipio identifica las temáticas de trabajo que son de prioridad para asegurar el crecimiento urbano de manera organizada y sostenible, garantizando que todos los habitantes tengan acceso a aquellos servicios y oportunidades que resultan indispensables para el desarrollo de una vida digna.

Además, se señala la importancia de “fortalecer el planeamiento urbano como herramienta de previsibilidad y formación de consenso, con el objetivo de garantizar la sostenibilidad futura”. Y concluye: “la concientización respecto de la necesidad de regulación del uso de suelo y la consecuente orientación de las inversión pública y privada en materia de emprendimientos e inversiones en infraestructura, constituye un elemento fundamental para garantizar un desarrollo urbano sostenible. Esto es, que atienda a la mitigación de los impactos ambientales negativos y a los procesos de segregación socio-espacial que se suscitan en las grandes ciudades”.

1.1. Objetivos

Los municipios son las unidades de administración y gobierno que están más próximas a la gente que habita y conforma los territorios. La responsabilidad primordial de estos gobiernos es promover y sostener un desarrollo local sustentable, entendido como aquel que armoniza el crecimiento económico, cuidado ambiental y equidad social.

Contar con un marco de planificación territorial es esencial para lograr este objetivo, ya que señala el rumbo y las características del modelo de desarrollo buscado, articula y coordina las diferentes acciones sobre el territorio, da respuesta a problemas y conflictos y desarrolla sus potencialidades.

La planificación territorial se presenta entonces como una herramienta que busca dar racionalidad política y técnica a los procesos de decisión de acciones vinculadas al

gobierno del territorio en sus tres niveles: nacional, provincial y municipal. A su vez, es una herramienta de articulación horizontal, que busca superar la segmentación sectorial propia de las estructuras de gobierno permitiendo priorizar carteras de proyectos y entender sus impactos cruzados. Para esto, la planificación ofrece una diversidad de instrumentos de gestión como planes de ordenamiento, normativas territoriales y urbanas, opciones de financiamiento, estrategias de comunicación y participación y procedimientos de monitoreo y evaluación de políticas.

1.2. La Agenda 2030 para el Desarrollo Sostenible

La Agenda 2030 para el Desarrollo Sostenible es un plan de acción en favor de las personas, el planeta y la prosperidad. Este plan será implementado por todos los países y partes interesadas mediante una alianza de colaboración. Los 17 Objetivos de Desarrollo Sostenible y las 169 metas, que están integradas y son indivisibles, demuestran la magnitud y ambición de este nuevo programa universal. Los objetivos y metas equilibran las tres dimensiones del desarrollo sostenible: económica, social y ambiental.

Los nuevos Objetivos y metas entraron en vigencia el 1 de enero 2016, y guiarán las decisiones que tomaremos los siguientes quince años. Todos los países trabajarán para implementar la Agenda a niveles regionales y globales, teniendo en cuenta las diferentes realidades, capacidades y niveles de desarrollo nacionales, incluidas las políticas y prioridades de cada país.

Los gobiernos también reconocen la importancia de las dimensiones regionales y subregionales, la integración económica regional y la interconectividad en el desarrollo sostenible. Los marcos regionales y subregionales pueden facilitar la traducción efectiva de las políticas de desarrollo sostenible en medidas concretas a nivel nacional.

Es por esto que debemos tener la mirada puesta en esto y tratar de encauzar esfuerzos con vistas a concretar los objetivos de la AGENDA.

ONU-Hábitat ha desarrollado una posición única de apoyo al desarrollo sostenible y a la planificación y construcción de un mejor futuro urbano para las nuevas generaciones. El proceso clave apoya el desarrollo económico y social, además de la reducción de la pobreza y la desigualdad.

Las prioridades de ONU-Hábitat se concentran en siete áreas:

- Legislación urbana, suelo y gobernanza
- Planificación urbana y diseño
- Economía urbana
- Servicios básicos urbanos
- Vivienda y mejoramiento de asentamientos
- Reducción de riesgos y rehabilitación de áreas urbanas
- Investigación urbana y desarrollo

1.3. Los Objetivos de Desarrollo Sostenible

1. Poner fin a la pobreza en todas sus formas en todo el mundo.
2. Poner fin al hambre, lograr la seguridad alimentaria y la mejora de la nutrición y promover la agricultura sostenible.
3. Garantizar una vida sana y promover el bienestar para todos en todas las edades.
4. Garantizar una educación inclusiva, equitativa y de calidad y promover oportunidades de aprendizaje durante toda la vida para todos.
5. Lograr la igualdad entre los géneros y empoderar a todas las mujeres y niñas.

6. Garantizar la disponibilidad de agua y su gestión sostenible y el saneamiento para todos.
7. Garantizar el acceso a una energía asequible, segura, sostenible y moderna para todos.
8. Promover el crecimiento económico sostenido, inclusivo y sostenible, el empleo pleno y productivo y el trabajo decente para todos.
9. Construir infraestructuras resilientes, promover la industrialización inclusiva y sostenible y fomentar la innovación.
10. Reducir la desigualdad en y entre los países.
11. Conseguir que las ciudades y los asentamientos humanos sean inclusivos, seguros, resilientes y sostenibles.
12. Garantizar modalidades de consumo y producción sostenibles.
13. Adoptar medidas urgentes para combatir el cambio climático y sus efectos.
14. Conservar y utilizar en forma sostenible los océanos, los mares y los recursos marinos para el desarrollo sostenible.
15. Proteger, restablecer y promover el uso sostenible de los ecosistemas terrestres, efectuar una ordenación sostenible de los bosques, luchar contra la desertificación, detener y revertir la degradación de las tierras y poner freno a la pérdida de diversidad biológica.
16. Promover sociedades pacíficas e inclusivas para el desarrollo sostenible, facilitar el acceso a la justicia para todos y crear instituciones eficaces, responsables e inclusivas a todos los niveles.
17. Fortalecer los medios de ejecución y revitalizar la alianza mundial para el desarrollo sostenible.



Figura 1 – Objetivos de desarrollo sostenible.

1.3.1. OBJETIVO 11 - Conseguir que las ciudades y los asentamientos humanos sean inclusivos

Las ciudades son hervideros de ideas, comercio, cultura, ciencia, productividad, desarrollo social y mucho más. En el mejor de los casos, las ciudades han permitido a las personas progresar social y económicamente.

Ahora bien, son muchos los problemas que existen para mantener ciudades de manera que se sigan creando empleos y prosperidad sin ejercer presión sobre la tierra y los recursos. Los problemas que enfrentan las ciudades se pueden vencer de manera que les permita seguir prosperando y creciendo, y al mismo tiempo aprovechar mejor los recursos y reducir la contaminación y la pobreza.

1.3.2. OBJETIVO 11 – Metas

11.1- Para 2030, asegurar el acceso de todas las personas a viviendas y servicios básicos adecuados, seguros y asequibles y mejorar los tugurios.

11.2- Para 2030, proporcionar acceso a sistemas de transporte seguros, asequibles, accesibles y sostenibles para todos y mejorar la seguridad vial, en particular mediante la ampliación del transporte público, prestando especial atención a las necesidades de las personas en situación vulnerable, las mujeres, los niños, las personas con discapacidad y las personas de edad.

11.3- Para 2030, aumentar la urbanización inclusiva y sostenible y la capacidad para una planificación y gestión participativas, integradas y sostenibles de los asentamientos humanos en todos los países.

11.4- Redoblar los esfuerzos para proteger y salvaguardar el patrimonio cultural y natural del mundo.

11.5- Para 2030, reducir de forma significativa el número de muertes y de personas afectadas por los desastres incluidos los relacionados con el agua, y reducir sustancialmente las pérdidas económicas directas vinculadas al producto interno bruto mundial causadas por los desastres, habiendo especial hincapié en la protección de los pobres y las personas en situaciones vulnerables.

11.6- Para 2030, reducir el impacto ambiental negativo per cápita de las ciudades incluso prestando especial atención a la calidad del aire y la gestión de los desechos municipales y de otro tipo.

11.7- Para 2030, proporcionar acceso universal a zonas verdes y espacios públicos seguros, inclusivos y accesibles, en particular para las mujeres y los niños, las personas de edad y las personas con discapacidad.

11.a- Apoyar los vínculos económicos, sociales y ambientales positivos entre las zonas urbanas, periurbanas y rurales mediante el fortalecimiento de la planificación del desarrollo nacional y regional.

11.b- Para 2020, aumentar sustancialmente el número de ciudades y asentamientos humanos que adoptan y ponen en marcha políticas y planes integrados para promover la inclusión, el uso eficiente de los recursos, la mitigación del cambio climático y la adaptación a él y la resiliencia ante los desastres, y desarrollar y poner en práctica, en consonancia con el Marco de Sendai para la Reducción del Riesgo de Desastres 2015-2030, la gestión integral de los riesgos de desastre a todos los niveles.

11.c- Proporcionar apoyo a los países menos adelantados, incluso mediante la asistencia financiera y técnica, para que puedan construir edificios sostenibles y resilientes utilizando materiales locales.

La Asamblea General reconoció que siguen sin existir los datos de referencia para varias metas y pidieron un mayor apoyo para fortalecer la recopilación de datos y la creación de capacidades en los Estados miembros, a fin de establecer bases de referencia nacionales y mundiales cuando aún no existan. Se comprometieron a subsanar esas lagunas en la recopilación de datos para informar mejor la medición de los progresos, en particular para las metas que no incluyen objetivos numéricos claros.

Se están elaborando un conjunto de indicadores globales para ayudar en la labor de seguimiento y examen requerida por los gobiernos. Se necesitarán datos desglosados de calidad, accesibles, oportunos y fiables para ayudar a medir los progresos y asegurar que nadie se quede atrás. Esos datos son fundamentales para la adopción de decisiones. Deberán utilizarse, siempre que sea posible, datos e información facilitados por los mecanismos de presentación de informes existentes.

1.4. La Iniciativa de la Ciudad Próspera - Marco de Monitoreo Mundial del Objetivo 11 y los ODS

Un análisis comparativo de las metas propuestas para el Objetivo 11 y el Índice de Prosperidad Urbana muestra una alta convergencia entre los posibles indicadores. En términos generales, es evidente que todas las metas del Objetivo 11 pueden ser cubiertas por el marco del CPI y sus indicadores. El CPI, como una herramienta de monitoreo local (y como índice compuesto), puede ser utilizado para identificar, cuantificar, evaluar, monitorear e informar sobre los progresos realizados por las ciudades y países hacia el Objetivo 11. Sin duda, la adopción del marco del CPI y sus indicadores representa un valor añadido, con varias ventajas.

ONU-Hábitat y sus socios en la agenda del desarrollo están convencidos de que el Objetivo 11 no se puede lograr de manera aislada, ni los mismos objetivos de los ODS. En este sentido, mientras que el CPI se propone como una/la herramienta de monitoreo para el Objetivo 11, varias otras metas pueden ser localizadas y controladas a nivel de ciudad dentro del mismo marco.

El CPI proporciona el marco de análisis de las interrelaciones del Objetivo 11 y los objetivos estratégicos a través de los ODS que tienen una dimensión urbana.

1.5. Conceptualizando Prosperidad

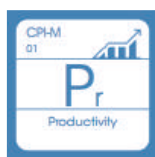

Productividad. Una ciudad próspera contribuye al crecimiento económico y el desarrollo, a la generación de ingresos, al empleo y a la igualdad de oportunidades que proporcionan aún mejores niveles de vida para toda la población.



Infraestructura. Una ciudad próspera despliega la infraestructura, los bienes físicos y servicios – agua adecuada, saneamiento, suministro de energía, red de carreteras, las tecnologías de información y comunicación, etc. – necesarios para sostener a la población y la economía, y proporcionar una mejor calidad de vida.



Calidad de Vida. Una ciudad próspera ofrece servicios tales como los servicios sociales, la educación, la salud, la recreación, la seguridad y protección necesarios para el incremento de los niveles de vida, lo que permite a la población maximizar el potencial individual y llevar una vida plena.



Equidad e Inclusión Social. Una ciudad sólo es próspera en la medida en que la pobreza y las desigualdades son mínimas. Ninguna ciudad puede presumir de ser próspera cuando grandes segmentos de la población viven en abyecta pobreza y en privación. Esto implica reducir la incidencia de tugorios y nuevas formas de pobreza y marginación.

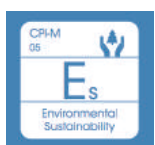

Sustentabilidad Ambiental. El crecimiento y desarrollo económico de una ciudad próspera no destruye ni degrada el medio ambiente; por lo contrario, los recursos naturales de esta ciudad se conservan por el bien de la urbanización sostenible. Las ciudades bien planificadas promueven la sostenibilidad ambiental.



Gobernanza y Legislación. Las ciudades son más capaces de combinar la sostenibilidad y la prosperidad compartida a través de una gobernanza urbana eficaz y un liderazgo transformador, implementando políticas, leyes y reglamentos adecuados y eficaces, y creando marcos institucionales adecuados con instituciones locales fuertes y arreglos institucionales sólidos.

La República Argentina es un país federal, constituido por 23 provincias y una ciudad autónoma que dictan sus propias constituciones, se administran mediante sus respectivos poderes ejecutivo, legislativo y judicial y detentan todas las competencias no delegadas explícitamente por la Constitución Nacional al gobierno nacional. En el plano territorial específicamente, los gobiernos provinciales ejercen el dominio originario sobre los recursos naturales existentes en su territorio y las atribuciones para establecer regulaciones sobre el uso de este último. A su vez, cada constitución provincial establece qué competencias delega a los gobiernos municipales, constituyendo así cada provincia un caso diferente en lo que respecta a su distribución.

En cuanto al nivel federal, la Constitución le otorga la responsabilidad de intervenir en la dinámica de producción del territorio estableciendo los “presupuestos mínimos” para garantizar que todos los habitantes gocen del derecho a un ambiente sano, equilibrado y sostenible (Art. 41). Asimismo, le otorga al Congreso nacional la potestad de “proveer al crecimiento armónico de la Nación y al poblamiento de su territorio” y de “promover políticas diferenciadas que tiendan a equilibrar el desigual desarrollo relativo de provincias y regiones” (Art. 75 inc.19).

La Argentina es uno de los países más urbanizados del mundo, los altos niveles de urbanización constituyen un fenómeno de larga data. En la actualidad se estima que asciende a un 92%. En relación con América del Sur, la tasa de urbanización es similar a la de Uruguay y la de Venezuela y algo superior a la del resto de la región, que promedia el 80,2%.



Figura 2 - Total de aglomeraciones urbanas del país (2010). Fuente: Subsecretaría de Planificación Territorial de la Inversión Pública, Ministerio del Interior. Obras Públicas y vivienda de la Nación en base al Censo Nacional de Población, Hogares y Viviendas de 2010.

Esto plantea la posibilidad de que se profundice más el proceso de urbanización, y conduce a preguntarse sobre las condiciones en las que ese proceso se desarrollará en el futuro, particularmente en referencia a las dinámicas productivas rurales y a la migración hacia las ciudades.

A su vez, la estructura del sistema urbano nacional está conformada por 1.044 aglomeraciones urbanas. En primer lugar, se destaca la Región Metropolitana de Buenos Aires y 4 grandes ciudades de más de 1.000.000 de habitantes (Córdoba, Rosario, Mendoza y Tucumán), que reúnen casi el 50% de la población del país. Por otra parte, se reconocen 34 ciudades intermedias, entre 1.000.000 y 100.000 habitantes; 330 ciudades chicas, entre 100.000 y 10.000 habitantes y 675 pequeñas aglomeraciones entre 10.000 y 2.000 habitantes. Finalmente, población rural, menos de 2.000 habitantes que representan 9% de la población.

Muchos de los déficits actuales son resultado de la escasa relación entre la planificación tradicional y la inversión. En este sentido, es importante recuperar la planificación territorial como herramienta para racionalizar y transparentar la toma de decisiones en la inversión pública. Es un desafío fomentar la participación; definir patrones urbanos sostenibles aumentando la resiliencia y disminuyendo los riesgos ambientales; planificar el crecimiento de las ciudades y la ubicación de las viviendas a construir promoviendo el uso racional del suelo para optimizar recursos; orientar infraestructura y servicios de acuerdo al patrón de crecimiento deseado para lograr una infraestructura eficiente; orientar la inversión pública impulsando la inversión privada; fortalecer las economías locales y su autonomía (actualización de información, planes estratégicos, aprovechamiento de recursos, estrategias productivas).

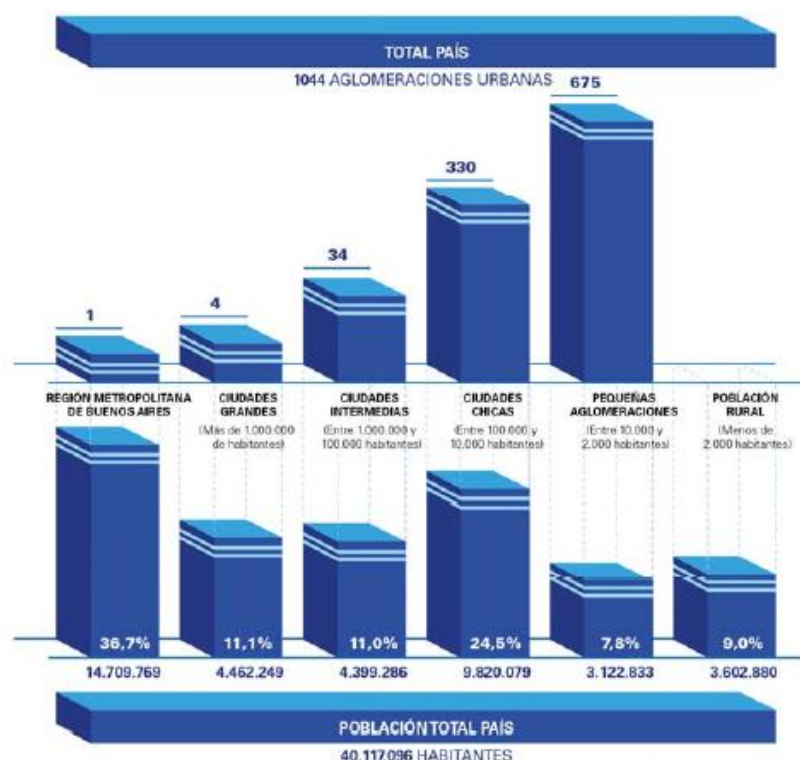
Para lograr esto se propone poner en práctica el sistema de priorización de proyectos para todas las áreas y escalas de gobierno; fortalecer el proceso de identificación y ponderación de la inversión en infraestructura y equipamiento; utilizar sistemas de

información de fácil acceso como herramienta para los decisores políticos y para la comunidad e implementar sistemas de indicadores para el monitoreo y la evaluación de resultados.

1.5.1. Demografía urbana y desafíos para un nuevo programa urbano

Es necesario recuperar el rol del Estado Nacional como promotor de políticas públicas orientadas hacia una configuración del territorio más equilibrado e inclusivo. Independientemente de la densidad de población de cada aglomeración, la cuestión urbana debe ser entendida en términos relacionales, esto es, asumiendo los vínculos que la condicionan en términos de inclusión o segregación con el objetivo de mejorar la calidad de vida de todos los habitantes, tales como:

- Acceso a redes de conectividad (de transporte, movilidad, digitales)
- Acceso a mercados de trabajo regional (políticas productivas)
- Acceso a infraestructuras básicas (agua y energía)



Figura 3 – Estructura de ponderación de los indicadores de desarrollo. Fuente: Subsecretaría de Planificación Territorial de la Inversión Pública, Ministerio del Interior, Obras públicas y vivienda de la Nación, 2016.

2. Marco conceptual

¿Qué es el ordenamiento territorial?

El ordenamiento territorial es la expresión espacial de las políticas económicas, sociales, culturales y ecológicas de toda la sociedad, que se llevan a cabo mediante determinaciones que orientan el accionar de los agentes privados y públicos sobre el uso del suelo. El ordenamiento territorial es una política pública, destinada a orientar el proceso de producción social del espacio mediante la aplicación de medidas que tienen por finalidad la mejora de la calidad de vida de la población, a través de su integración social en el territorio y el uso y aprovechamiento ambientalmente sustentable y democrático de los recursos naturales y culturales.

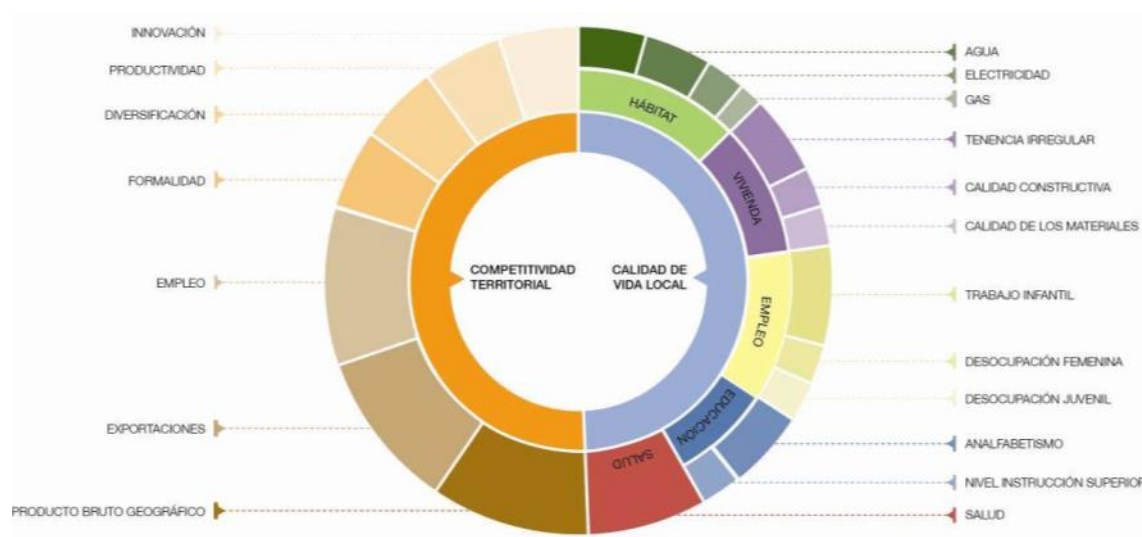
¿Qué es un plan?

El plan es una herramienta de planificación. Constituye un conjunto de objetivos y propuestas que se expresa a través de un modelo determinado dentro un programa de acción y coordinación, con metas establecidas en el tiempo. Contiene decisiones de carácter general que expresan los lineamientos políticos fundamentales, las prioridades que se derivan de esas formulaciones, la asignación de recursos acorde a esas prioridades, las estrategias de acción y el conjunto de medios e instrumentos para alcanzar las metas y objetivos propuestos.

¿Para qué sirve?

Supone crear una herramienta para obtener resultados y clarificar dudas acerca del trabajo a realizar: define objetivos y actividades, establece prioridades, identifica recursos y cuantifica niveles de desempeño. En resumen, es una guía que orienta objetivos, actividades y recursos de forma coherente y articulada.

¿Qué características debe tener?

El plan debe tener cuatro características principales: ser sistémico o integral, ser participativo, ser flexible y ser prospectivo.

- Sistémico e integral: debe abordar todas las dimensiones territoriales (social, económica, ambiental, física, jurídico-administrativa) de forma integrada, ya que es preciso entender sus vinculaciones y su funcionamiento en conjunto.
- Participativo: el diseño y la implementación de un plan genera efectos directos e indirectos sobre diversos actores públicos y privados del territorio sobre el que se interviene, cuanto mayor sea el conocimiento que éstos tengan sobre las acciones de planificación, mejores serán las posibilidades de consensuar su validez, ajustar sus procedimientos y potenciar sus resultados.
- Flexible: el plan debe ser lo suficientemente dúctil para adaptarse a los cambios que se producen en el territorio, de modo que se pueda reorientar según nuevos contextos y necesidades y, de modo que pueda ser parte de un proceso de planificación continuo que tiende a mejorarse en el tiempo.
- Prospectivo: el plan debe pensarse con una visión a corto, mediano y largo plazo, teniendo en cuenta diferentes escenarios posibles y planteando un escenario deseado a futuro, a fin de encauzar las acciones del presente, tomando medidas proactivas.

¿Cuáles son los componentes de un plan?

El proceso de formulación del plan se divide en dos momentos interrelacionados: una instancia diagnóstica y una propositiva. Un tercer momento consiste en el seguimiento del plan, a partir del cual se actualizan y ajustan las dos primeras etapas, retroalimentando el proceso de planificación.

¿Cómo se relaciona con otros planes?

El plan de ordenamiento territorial debe tener en cuenta otros planes municipales, provinciales o nacionales, planes o programas estratégicos sectoriales existentes y la articulación entre ellos y contemplar la articulación e integración con otros instrumentos legales que afectan usos y organización del territorio.

¿De qué depende el éxito del plan?

Existen condiciones básicas para que un plan territorial logre constituirse en un instrumento de gobierno:

- Respaldo político de las autoridades involucradas, responsables directos de la implementación de las propuestas.
- Legitimación y apropiación por parte de la sociedad, destinatarios directos de las propuestas de desarrollo territorial.
- Solidez del equipo técnico, intérpretes y redactores de las propuestas que se adecuan a la realidad objeto del planeamiento.
- Recursos necesarios para hacer efectivas las acciones propuestas.

La articulación entre estos factores resulta clave para el éxito de un plan, habida cuenta de la multiplicidad de actores involucrados y de la complejidad de las problemáticas que caracterizan a toda dinámica territorial.

¿Quiénes participan de un plan?

En los procesos de planificación participan:

- Los decisores políticos.
- El equipo técnico, que puede ser interno o externo o una combinación de ambos.
- Los diferentes organismos gubernamentales que tienen injerencia en el territorio, incluyendo a los de otros niveles de gobierno.
- La sociedad, incluyendo a la academia, las cámaras empresarias, las asociaciones profesionales, las asociaciones de la sociedad civil y la comunidad en general.

3. Metodología

La metodología propuesta se divide en tres grandes fases:

- La **fase cero**, que incluye las actividades preparatorias, el pre diagnóstico, el diagnóstico y el modelo actual.
- La **fase propositiva**, que incluye la definición de escenarios, el modelo deseado con sus lineamientos estratégicos, programas y proyectos.
- La **fase de implementación**, que incluye la fase técnica de ejecución de los programas y los proyectos y el monitoreo y evaluación del proceso de planificación, que lleva a su retroalimentación y actualización.

Comunicación: relaciones institucionales, participación y difusión

- **Relaciones institucionales:** gestión de vínculos (mapeo de actores).
- **La participación:** convocatoria a los actores involucrados.

- **Difusión:** producción de piezas comunicacionales con información sobre la intervención territorial.

3.1. Fase cero

La primera etapa del plan se desarrolla desde el análisis más simple de datos observables de la realidad, inventarios, proyectos existentes y entrevistas hasta el entendimiento de procesos más complejos que ocurren en el territorio, que son las primeras construcciones conceptuales del análisis y plantean el territorio en términos dinámicos. La relación entre procesos da lugar a la conceptualización de los ejes problemáticos, que estructuran y dan forma al territorio y que son sintetizados en el modelo actual del territorio.

Para la elaboración del diagnóstico es necesario recopilar la información con que cuenta el municipio: antecedentes y planes anteriores y estadísticas. Si existen planes que se estén implementando es necesario revisarlos y analizar cómo interactúan con el plan que se pretende formular verificando si contiene información de base de utilidad.

El objetivo del diagnóstico es el conocimiento integral del territorio desde un punto de vista descriptivo y también desde el punto de vista explicativo de por qué suceden las cosas expresadas en diversas dimensiones (la realidad y los procesos que la explican).

El diagnóstico incluye la sistematización y análisis de información recopilada con el fin de orientar la toma de decisiones para el desarrollo del municipio, tanto en base a sus potencialidades y limitaciones como a la identificación de los procesos críticos que influyen en su actual funcionamiento.

En esta etapa se busca caracterizar una situación local determinada, considerando aspectos vinculados a la competitividad territorial (empleo, exportaciones, diversificación económica, producto bruto geográfico, innovación) y a la calidad de vida local (condiciones del hábitat y la vivienda). Se analizan, además, la cobertura y calidad de los servicios públicos, las condiciones ambientales, la capacidad de respuesta y adaptabilidad a los riesgos, las vulnerabilidades ambientales, la gobernabilidad y la estructura de actores del territorio dado.

Modelo actual. Sintetiza los principales componentes que estructuran el territorio a partir de la integración del conocimiento alcanzado a través del análisis de sus dimensiones. Es una representación espacial de los conflictos y las oportunidades asociadas al proceso de producción territorial.

La representación gráfica del modelo actual tiene la forma de un mapa síntesis donde se grafica la organización espacial y el funcionamiento del territorio. Para llegar a este mapa síntesis se puede partir de cinco mapas temáticos (sistema ambiental, social, económico, físico y jurídico-administrativo), no obstante, el objetivo es representar gráficamente el análisis de esa información de manera articulada y no meramente superponiendo capas.

3.2. Fase propositiva

La segunda etapa de trabajo tiene como objeto configurar las respuestas a las diferentes conceptualizaciones conformadas en la etapa de diagnóstico. Es deseable pensar la prospectiva enfocada en la innovación y el cambio institucional, ya que el plan requiere utilizar la prospectiva para definir escenarios que permitan la observación de los cambios sociales en curso. A partir del modelo deseado, se desagregarán las propuestas de intervención en el territorio:

- Los lineamientos estratégicos responden a los ejes problemáticos identificados. Deberán estar constituidos por una serie de programas de actuación, que

involucra un conjunto de proyectos específicos y la definición de la normativa que permita soportar al Modelo Deseado definido.

- Los programas como conjuntos de proyectos abordando los procesos detectados en el diagnóstico.
- Los proyectos específicos para resolver las deficiencias detectadas en los datos duros en las primeras fases de la etapa de diagnóstico. Implican acciones concretas que impactarán en la realidad cotidiana, eliminando o transformando las situaciones problemáticas identificadas. Deberá percibirse una mejora en las condiciones territoriales y, por ende, en la calidad de vida de la población.

Así, se busca ordenar y correlacionar de manera coherente las diferentes escalas de análisis con sus correspondientes instancias temporales (corto, mediano y largo plazo).

Modelo deseado. Surge como una respuesta superadora del modelo actual y representa la imagen objetivo de la estructura territorial que se propone construir mediante la implementación del plan. En esta instancia se proponen políticas públicas específicas en función de las problemáticas detectadas en la fase cero y considerando los diferentes escenarios posibles en el futuro teniendo en cuenta los aportes de los actores involucrados.

3.3. Fase de implementación

Monitoreo, Evaluación y Retroalimentación.

Para poder medir el impacto de las intervenciones, es fundamental haber establecido en la FASE CERO una línea base cualitativa y cuantitativa, que es el punto de partida en el proceso de seguimiento.

Es necesario establecer indicadores, que se refieren tanto a la forma de implementación del plan como a su impacto, respecto de las metas y objetivos.

Los resultados del plan y el impacto logrado pueden medirse con indicadores de la actividad económica (tasas de empleo y de desempleo); indicadores sociales (nivel de educación; tasas de alfabetización); e indicadores físicos y ambientales (acceso a servicios; calidad de la vivienda; calidad del aire y del agua).

4. Mapa de Actores

El mapeo de actores clave, también conocido como mapa social o sociograma, supone el uso de esquemas para representar la realidad social, comprenderla en su extensión más compleja y establecer estrategias de cambio para la realidad así comprendida.

Con esto se busca no solo tener un listado de los diferentes actores que participan en una iniciativa, sino conocer sus acciones y los objetivos de su participación, identificando roles y poderes de los actores sociales más relevantes. Se debe mirar más allá del panorama superficial de roles de los diferentes actores: ¿Quién presiona y por qué? ¿Quién no es escuchado? ¿Quiénes son los afines y quiénes los opuestos?, ¿Qué capacidad de influenciar las acciones de otros tienen determinados actores?, ¿Cuáles son más vulnerables?, etc. Esto nos ayuda a representar la realidad social en la que se intervendrá, comprenderla en su complejidad y diseñar estrategias de intervención con más elementos

que solo el sentido común o la sola opinión de un informante calificado. Permite seleccionar mejor los actores a los que se deba dirigir en tal o cual momento.

Para esto se procede a la identificación de las distintas instituciones, grupos organizados o personas que podrían ser relevantes en función del proyecto de acción o investigación. Para proyectos de intervención, resulta clave identificar en forma concreta los posibles actores con las que se vincularán, que tipo de relaciones se establecerá con ellos y cuál será el nivel de participación de cada uno de los actores.

Usualmente son considerados actores aquellos individuos, grupos o instituciones que son afectados o afectan el desarrollo de determinadas actividades, aquellos que poseen información, recursos, experiencia y alguna forma de poder para influenciar la acción de otros para generar propuestas de intervención, el objetivo acá es reconocer las principales funciones de los actores respecto del proyecto o programa, así como identificar las posibles acciones que podrían desarrollar los actores sociales e institucionales perfilando una red de alianzas interinstitucionales en relación con la propuesta de intervención.

4.1. Ámbito Nacional

Presidencia de la Nación: Administración general de la República Argentina. Presidente: Mauricio Macri.

Ministerio del Interior, Obras Públicas y Vivienda: Asistencia a Presidencia en temas relacionados al gobierno político interno en un régimen republicano, representativo y federal en relación a políticas públicas. Ministro: Rogelio Frigerio.

Subsecretaría de Planificación Territorial de la Inversión Pública: Subsecretario: Fernando Alvarez de Celis.

4.2. Ámbito Provincial

Gobernación de la Provincia de Córdoba: Poder Ejecutivo a cargo de la Provincia de Córdoba. Gobernador: Cdor. Juan Schiaretti.

4.3. Ámbito Local

Intendencia de la Municipalidad de La Cesira: Máxima autoridad del municipio de La Cesira: intendente Jorge Ryan.

5. Planes existentes

Diferentes instrumentos realizados como una guía para el despliegue de la inversión pública en el territorio con el objeto de construir una Argentina integrada, equilibrada, sustentable y socialmente justa donde la Subsecretaría de Planeamiento, junto a otros sectores nacionales, provinciales y municipales conforma líneas de acción actualizadas para lograr un desarrollo sostenible a largo plazo con el objeto de formular un plan federal de inversión en infraestructura y equipamiento.

Esta meta se diversificó y hoy comprende una gran cantidad de líneas de acción en constante actualización, en el convencimiento de que la planificación estratégica territorial es un proceso más que un producto, que debe ser flexible para contemplar tanto las demandas urgentes del corto plazo como las visiones de desarrollo del largo plazo.

5.1. Plan Estratégico Territorial Argentina 2016

Objetivo del plan

Cumplir los lineamientos planteados en la política de estado donde cada logre:

- Desarrollar su identidad territorial y cultural y su sentido de pertenencia al territorio nacional; alcanzar el progreso económico y proyectos personales.
- alcanzar la sustentabilidad ambiental de su territorio para garantizar la disponibilidad actual y futura de los recursos del mismo.
- participar plenamente en la gestión democrática del territorio en todas sus escalas
- acceder a los bienes y servicios esenciales, posibilitando el desarrollo personal y colectivo y una elevada calidad de vida.

Metodología

Es una estrategia flexible y participativa, donde el Gobierno del Estado Nacional asume el liderazgo, pero cuya elaboración es consensuada con las Provincias asumiendo una dinámica de trabajo conjunta, no definida desde estamentos técnicos del Estado Nacional, sino apelando al conocimiento de los protagonistas de cada realidad provincial como plataforma de trabajo entre los equipos técnicos de las distintas jurisdicciones para la construcción del Plan Estratégico Territorial.

- Diagnóstico de la situación actual o “Modelo Territorial Actual”; modelo resultante de la caracterización del ambiental, social, el medio físico, económico.
- Formulación de estrategias reparadoras de los conflictos y promotoras de las potencialidades detectadas en el territorio.
- Un “Modelo Territorial Deseado”
- Cartera de iniciativas y/o proyectos de infraestructura” funcionales a la construcción de dicho modelo.

Síntesis del Modelo Actual del Territorio

El Modelo Actual del Territorio Nacional, caracteriza la interrelación existente entre el medio biofísico y el medio socio-económico –población y actividades productivas– que tienen lugar en las distintas regiones del país, representando al mismo tiempo la dinámica de flujos de bienes y servicios que las vincula.

Así, el territorio nacional quedó dividido en 25 subregiones que se agrupan en tres grandes categorías:

- Categoría A: núcleos dinamizadores del territorio, corresponden a regiones relativamente pequeñas en términos de superficie, altamente pobladas, y urbanizadas, con alto desarrollo socio-productivo y del medio construido, donde confluyen los principales flujos de cargas y pasajeros (contienen a la mayoría de las regiones metropolitanas del país y el porcentaje mayor de la población urbana).
- Categoría B: territorios de media o alta urbanización, con sistemas urbanos integrados y de media a alta consolidación socio-productiva y del medio construido.
- Categoría C: territorios con bajo nivel de urbanización y sistemas urbanos con baja integración, y baja consolidación socio-productiva y del medio construido.



Figura 4 – Modelo actual del Territorio Nacional.

Este mapa síntesis no hace más que confirmar las limitaciones del soporte físico nacional, con áreas más desarrolladas e integradas e inmensos territorios con baja ocupación e integración, en el que predominan las relaciones interregionales unidireccionadas hacia el principal centro de consumo nacional y que retroalimentan el desigual desarrollo socioproductivo del país.

El Modelo Deseado comprende las siguientes líneas de acción integradoras:

- A. Áreas de Intervención: a cualificar, a desarrollar y a potenciar.
- B. Corredores de conectividad que articulan el territorio.
- C. Sistema Policéntrico de Núcleos Urbanos.

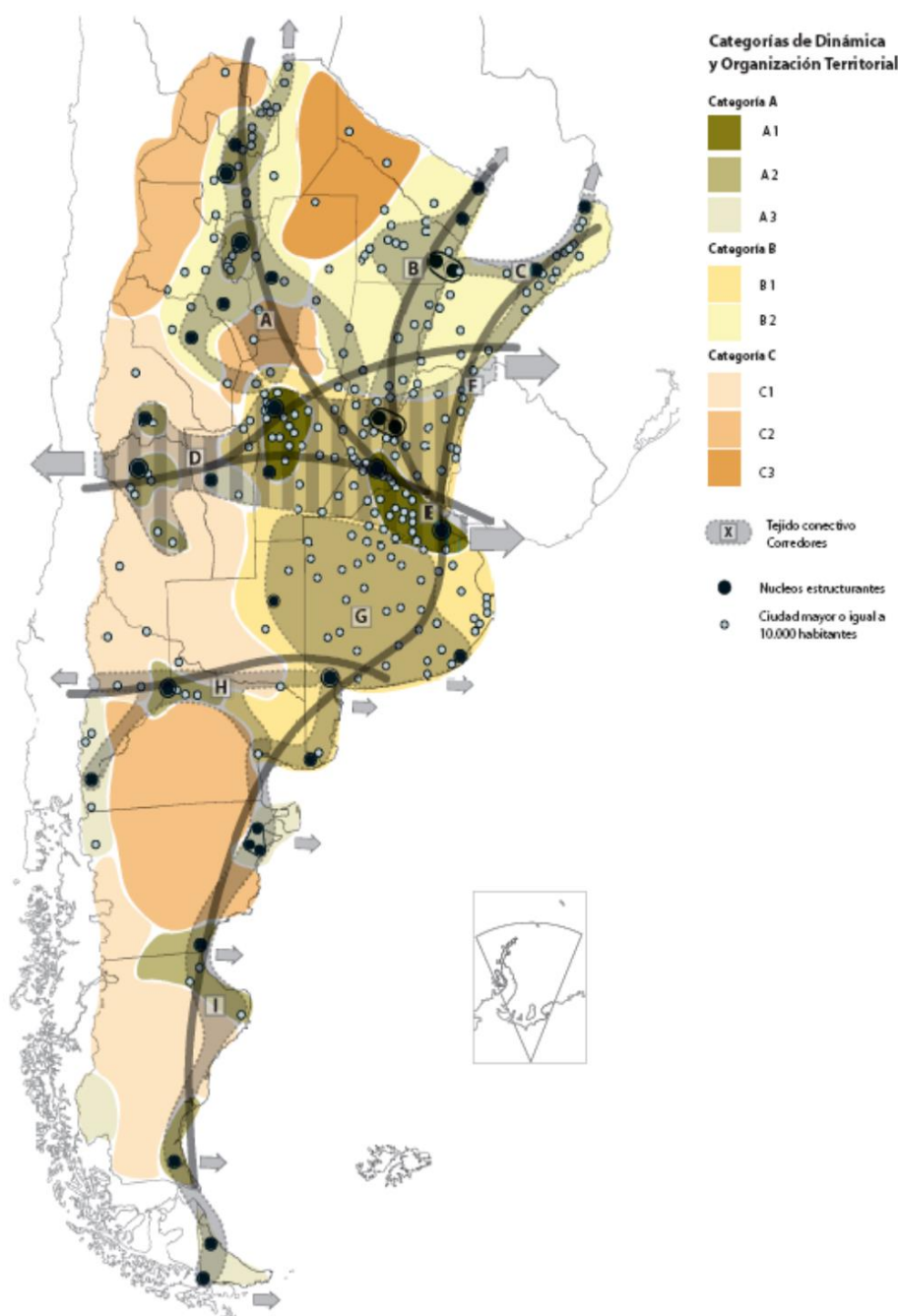
A. ÁREAS DE INTERVENCIÓN

Se clasifica el territorio nacional según tres categorías –a cualificar, a desarrollar y a potenciar–, las cuales se distinguen por el tipo de acciones que se necesita promover en cada una.

B. CORREDORES DE CONECTIVIDAD

El patrón espacial de la red de los corredores de conectividad en la Argentina presenta como característica más relevante la existencia de unas pocas áreas en las que se concentran los flujos de cargas y pasajeros y el aislamiento de una gran parte del territorio nacional.

Se propone como estrategia de intervención reforzar las dotaciones existentes, descongestionando los tramos más solicitados y articular áreas del territorio nacional hoy desconectadas del sistema principal. El esquema propuesto plantea ejes de conectividad necesarios para articular territorios aislados y paralelamente intervenciones específicas sobre los corredores con mayor intensidad de ocupación que apunten a mejorar su eficiencia.

C. SISTEMA POLICÉNTRICO DE NÚCLEOS URBANOS

Supone comprender al territorio ya no en términos de áreas y corredores sino como la combinación de ambas dimensiones de análisis: como sistema de asentamientos humanos.

La premisa es que todos los habitantes del país deben tener adecuada accesibilidad a los recursos que históricamente se han concentrado en las grandes ciudades y capitales provinciales fortaleciendo a las ciudades intermedias que articulan el sistema nacional y que en las últimas décadas muestran una alentadora tendencia de crecimiento.

5.2. Plan estratégico para el desarrollo integral de Córdoba

El Consejo para la Planificación Estratégica de la Provincia de Córdoba (COPEC) comenzó en 2014 un Plan Estratégico para el Desarrollo Integral de Córdoba (PEDICor), cuya misión es brindar insumos estratégicos para la planificación, formulación, implementación y evaluación de políticas públicas de mediano y largo plazo, que posibiliten pensar y vivir en una sociedad mejor en materia social, económica y política, contribuyendo al desarrollo individual y colectivo de la población.

El Plan Estratégico para el Desarrollo Integral de Córdoba se divide en cuatro etapas, a saber:

- 1) Identificación de problemas y prioridades
 - a) Consulta con actores políticos
 - b) Validación con actores sociales
- 2) Formulación de alternativas
- 3) Búsqueda de consensos
- 4) Diseño del Plan Estratégico para el Desarrollo Integral de Córdoba

Al día de la fecha se ha finalizado la Etapa 1 que comprende la identificación de problemas y prioridades, los cuales se separaron en cuatro ejes fundamentales:

- Capital físico: vivienda, obras y servicios.
- Actividad económica: empleo y crecimiento de la economía regional.
- Capital humano: educación, salud y ambiente.
- Capital social: seguridad y convivencia y fortalecimiento de la sociedad civil.

En el siguiente gráfico se observa que, de las priorizaciones realizadas por los actores políticos, más del 50% refieren al Capital Físico, posicionándose como el componente

clave para el desarrollo. Así, la resolución de problemáticas relativas a la Vivienda, Obras y Servicios (gas, agua, luz y cloacas) resulta preeminente en la provincia.



Figura 5 – Prioridades de la Provincia de Córdoba, Año 2015.

La localidad de La Cesira se ubica en el Departamento Presidente Roque Sáenz Peña, que determino como prioridades las listadas debajo:

Capital Físico

- Vivienda: si bien no fue elegida como prioridad principal, se señaló la necesidad de trabajar en la refacción y ampliación de viviendas en el departamento. En este grupo se incluye a las viviendas que necesitan refacción debido a la calidad de los materiales de construcción; y también a las viviendas que necesitan ampliaciones debido al hacinamiento y los espacios reducidos.
- Obras: comprende la infraestructura y los servicios de conectividad tales como telecomunicaciones y entramado vial. Este punto fue considerado como prioridad por el Departamento Presidente Roque Sáenz Peña. Debe trabajarse en el mantenimiento de los caminos primarios, secundarios y terciarios y en el trazado de nuevos caminos.
- Servicios: esta es una de las prioridades Departamento Presidente Roque Sáenz Peña, ya que tiene un gran déficit de infraestructura con respecto a los servicios de Agua, Gas y Cloacas. Por otra parte, respecto del tendido eléctrico se necesita continuar con la extensión de las redes eléctricas y el aumento de la capacidad del sistema.

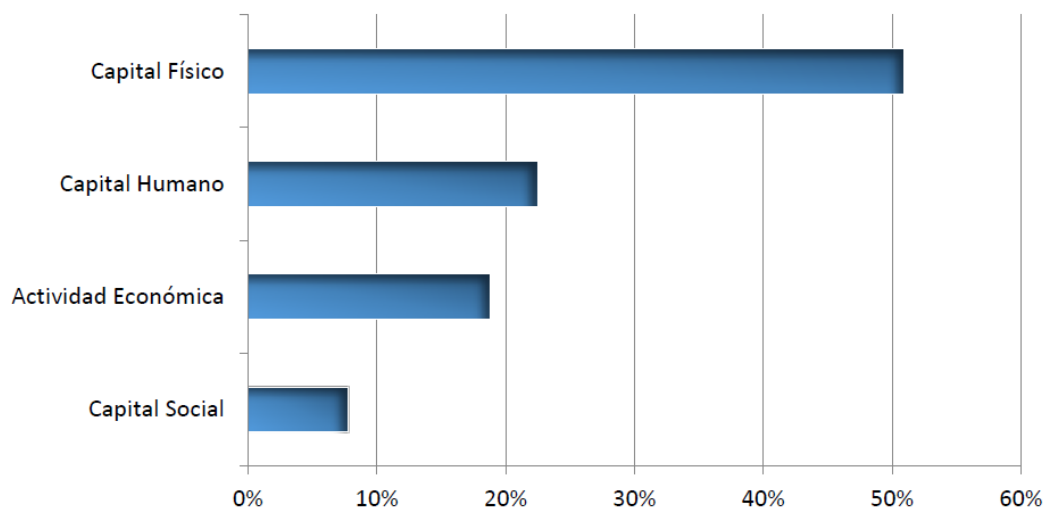
Actividad Económica

- Empleo: el departamento identificó la necesidad de radicación de emprendimientos privados que generen mano de obra.
- Crecimiento de la economía regional: el principal problema del Departamento Presidente Roque Sáenz Peña respecto a la Actividad Económica es la falta de instalación de nuevos emprendimientos productivos debido a la ausencia de condiciones necesarias para que nuevas empresas se radiquen en el territorio.

Capital Humano

- Educación: se identificó como primordial en el departamento la necesidad de instalar extensiones universitarias de carreras de grado en distintas localidades de la provincia, de manera de incrementar la oferta de educación superior.
- Salud: se identificó como un aspecto primordial. El déficit de recursos humanos, la falta de oferta privada de salud, la deficiencia en los recursos materiales disponibles amerita un planeamiento del acceso a la atención médica de la región.
- Ambiente: el departamento señaló la importancia de trabajar en la prevención de inundaciones en la región. Deben realizarse obras de canalización que eviten o minimicen las consecuencias de las inundaciones en las zonas urbanas.

Capital Social

- Seguridad y convivencia: se percibe como prioridad la necesidad de brindar tratamiento y contención profesional a las víctimas de violencia de género y familiar; y a su vez, la necesidad de articular políticas para la prevención de estos problemas.
- Fortalecimiento de la Sociedad Civil: se remarcó la necesidad de generar condiciones para que las instituciones de la sociedad civil accedan a la personería jurídica y distintos beneficios monetarios disponibles.

5.3. Planes existentes de la localidad

Plan Estratégico Territorial de la Municipalidad de La Cesira (año 2016)

Incluye un análisis de la situación actual y evaluación de puntos críticos en los que es necesario trabajar en pos del desarrollo del municipio. Se realiza una descripción del marco socio-cultural, económico y territorial, las características topográficas, antecedentes históricos, evolución poblacional y actividades económicas.

Propuesta de Lineamientos Estratégicos:

- a) Áreas urbanizadas y expansión urbana futura.

Se prevé la expansión en los sectores Norte y Oeste del actual ejido urbano, debido principalmente a características topográficas del nivel de los terrenos.

- b) Integración de áreas urbanas al ejido urbano.

Desarrollo de vacío urbano existente en área de ferrocarril.

- c) Desagües pluviales.
- d) Residuos Sólidos Urbanos
- e) Red de Gas Natural

La distribución del servicio se da a través de un “Sistema Virtual” con plantas de almacenamiento. En espera de obra de gasoductos en el sur de Córdoba.

- f) Desagües cloacales.

Realización de proyecto de red de desagües cloacales, el cual consiste en:

- Red urbana, bocas de registro y conexiones domiciliarias.
- Estación de bombeo ubicada en el sector sudeste de los terrenos del Ferrocarril Pacífico.
- Planta de tratamiento mediante dos series de lagunas facultativas primarias y secundarias a ejecutarse en un terreno ubicado al sur del ejido municipal.

6. Municipio de La Cesira - Fase cero

Dimensión Administrativa – Ubicación dentro del Territorio Nacional

La provincia de Córdoba se encuentra ubicada en la región centro del país. La mayor longitud de la Provincia se encuentra en dirección norte-sur con 615 km y la menor de este-oeste con 165 km. El territorio limita con las provincias de Santiago del Estero, Catamarca, La Rioja, San Luis, La Pampa, Buenos Aires y Santa Fe.



Figura 6 – Ubicación de la provincia de Córdoba dentro del territorio de la República Argentina.

El Municipio pertenece al Departamento Roque Sáenz Peña, ubicado en el Sur de la provincia. Su cabecera es Laboulaye, y se encuentra en latitud 34°50'00"S y longitud 64°35'00"O.



Figura 7 – Ubicación del departamento Roque Sáenz Peña dentro del territorio de la Provincia de Córdoba.

La localidad de La Cesira pertenece a la pedanía San Martín y dista a 370km de la ciudad de Córdoba Capital y a 60km de la ciudad de Laboulaye. Las coordenadas geográficas de emplazamiento de la localidad son latitud 33°57'00"S y longitud 62°59'00"O.

Se encuentra rodeada de una red vial importante que le permite a través de la RP N°3 conectarse a las RN N°7 y N°8, mediante las cuales se llega a ciudades importantes de la región y el país, como: Buenos Aires (550km), Rosario (320km) y Río Cuarto (200km).

La RP N°3 conecta La Cesira con Canals (45km)

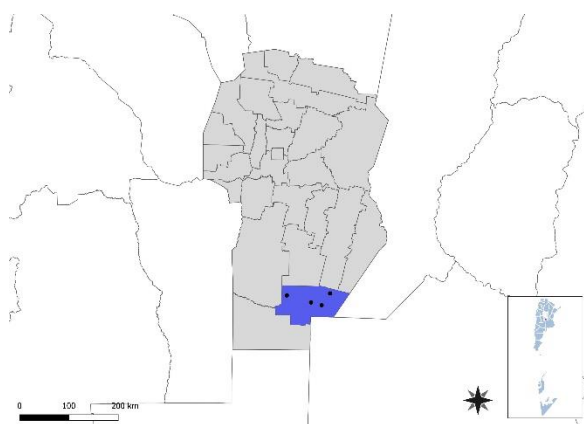

Figura 8 – Ubicación de La Cesira dentro del territorio del departamento Roque Sáenz Peña.



Figura 9 – Ubicación regional de la localidad de La Cesira

Dimensión física- Redes energéticas y grandes equipamientos

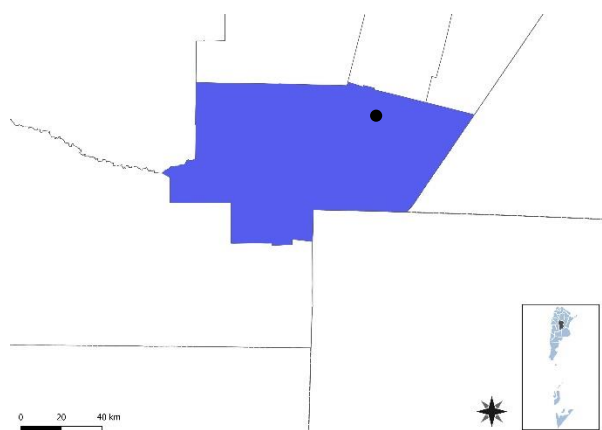
Cobertura red gas

La Cesira cuenta con una red de provisión de gas mediante el uso de un “Sistema Virtual”. Se trata de un sistema conformado por 8 municipios, los cuales cuentan cada uno con una planta de reserva que abastece periódicamente. El servicio se brinda a través de la Cooperativa de Servicios Públicos y se estima que actualmente existe un 28% de hogares sin conexión (150 viviendas sobre un total de 535). Esta conexión no se realiza porque los socios no acceden a pagar el gasto de la conexión a la red o no le dan la importancia que se merece el acceso a este servicio y continúan utilizando garrafas.

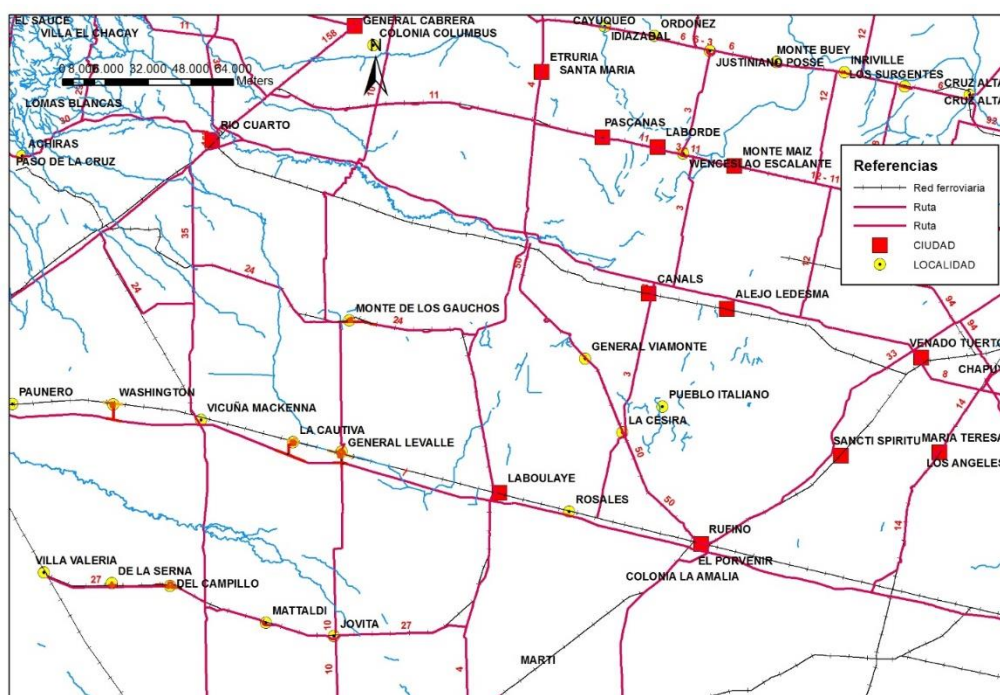

Figura 10 – Población con acceso al servicio de red de gas (INDEC 2010)

En la actualidad se encuentran en obra los gasoductos del Sur de Córdoba que en el futuro servirían a la localidad de La Cesira.

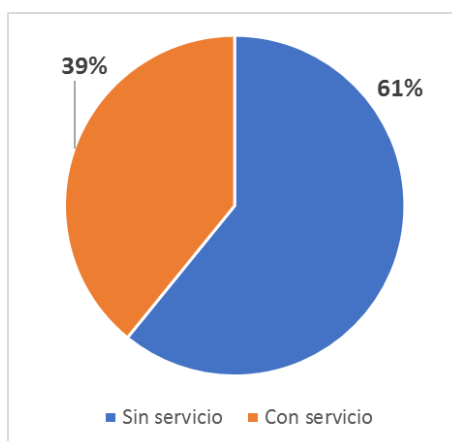

Figura 11 – Población con acceso al servicio de red de gas (Municipalidad de La Cesira, 2016)

Cobertura red eléctrica

El tendido de red eléctrica está disponible en toda la localidad. El 2,1% deficitario corresponde a algunas urbanizaciones informales que aún no cuentan con este servicio.

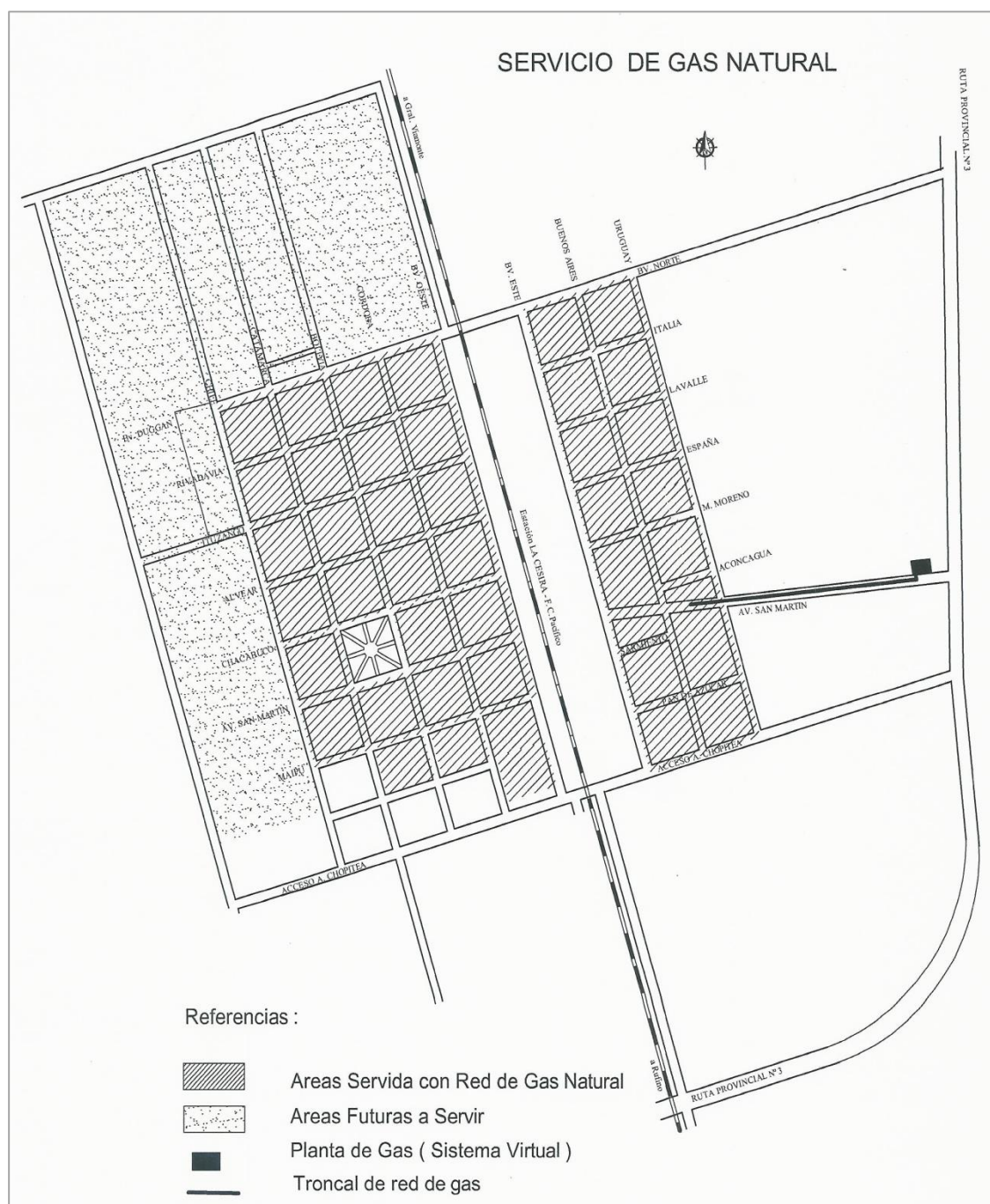

Figura 12 – Población con acceso al servicio de red eléctrica (INDEC 2010)



Figura 13 – Población con acceso al servicio de eléctrica (Municipalidad de La Cesira, 2016)

Dimensión física- Redesde Infraestructura de transporte y movilidad

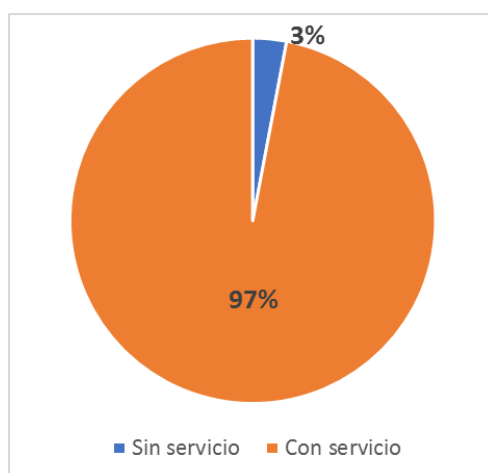
La Cesira se encuentra a la vera de la RP N°3 y, a través de ésta tiene acceso a las Rutas Nacionales N°7 y N°8, las cuáles le dan conexión directa con la región y las principales ciudades del país. Las ciudades más cercanas con las que La Cesira tiene relación son: Laboulaye (suroeste, 64km), Canals (norte, 47km) y Rufino (sureste, 65km).

La ciudad cuenta con un acceso principal desde la RP N°3, que ingresa a la localidad por la cara sur de la mancha urbana (Acceso A. Chopitea). Este acceso se encuentra en buen estado para la circulación de vehículos livianos y de carga. La Calle Chopitea se conecta con los dos boulevares que recorren de Norte a Sur el predio de ferrocarril y dan acceso al trazado urbano, también es una vía de acceso muy utilizada la Avenida San Martín, se trata de una calle de tierra en buen estado.

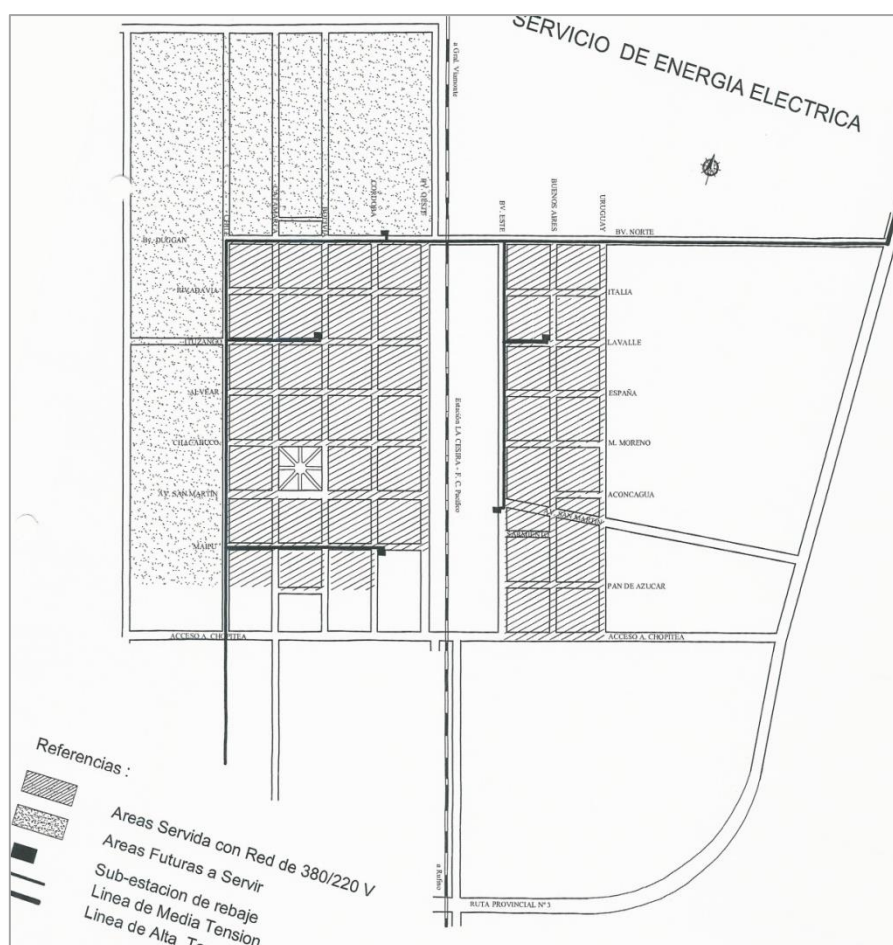
Un problema a solucionar en el pueblo es la circulación del tránsito pesado, si bien se definieron caminos específicos para este uso no se logra controlar totalmente el flujo de los vehículos de carga y continúan atravesando las vías céntricas, lo que causa su deterioro y el empeoramiento del tránsito interno.

Además, La Cesira está atravesada por el ferrocarril de noroeste a sureste, el cual genera una barrera urbana dividiendo la ciudad. Se trazaron 5 vías de pasaje entre el sector este

y oeste a través del área del ferrocarril, de éstas se han ejecutado 3 hasta el momento y resta realizar las 2 vías del sector sur del área del ferrocarril.



Figura 14 – Accesos a ejido municipal (Municipalidad de La Cesira, 2016)



Figura 15 – Redes de infraestructura de transporte y movilidad.

Dimensión Social - Población

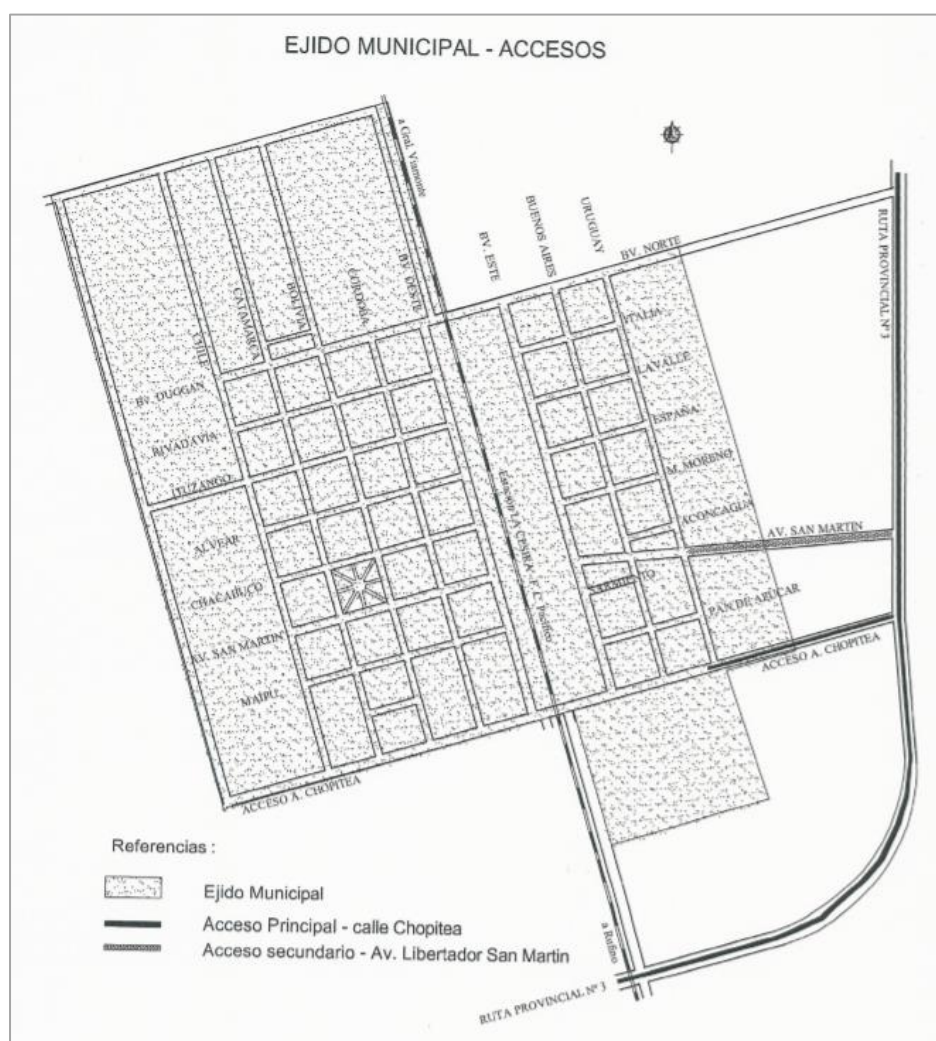
Según las autoridades locales la localidad cuenta con una población de aproximadamente 2000 habitantes, número que refleja un incremento del 51,7% respecto del CENSO 2010. El aumento de la población se vio favorecido por la radicación de familias provenientes de provincias del litoral principalmente, que arriban a la región en búsqueda de oportunidades laborales en las actividades rurales.

6.1. Características socio-demográficas

La variación intercensal entre los últimos censos demuestra un crecimiento demográfico significativo y sostenido. Según los datos oficiales relevados por el INDEC, la población aumentó un 37% en el período 1991-2001; y un 16% en el período 2001-2010. De acuerdo a la estimación de las autoridades locales, se estima que la población habría ascendido a 2000 habitantes para el año 2017, lo que representaría un crecimiento de alrededor del 52% respecto al 2010.



Figura 16 – Variación de la población en el municipio de Huinca Renancó. Fuente: INDEC.

La pirámide poblacional tiene una base ancha, lo cual indica una población en crecimiento. La disminución de la población a partir de los 19 años se debe a la migración de jóvenes a centros urbanos para realizar estudios universitarios y en búsqueda de mejores oportunidades laborales.

El índice de masculinidad es de 104,98%, la distribución por género es pareja, con una diferencia masculina de 32 hombres según censo oficial del año 2010.

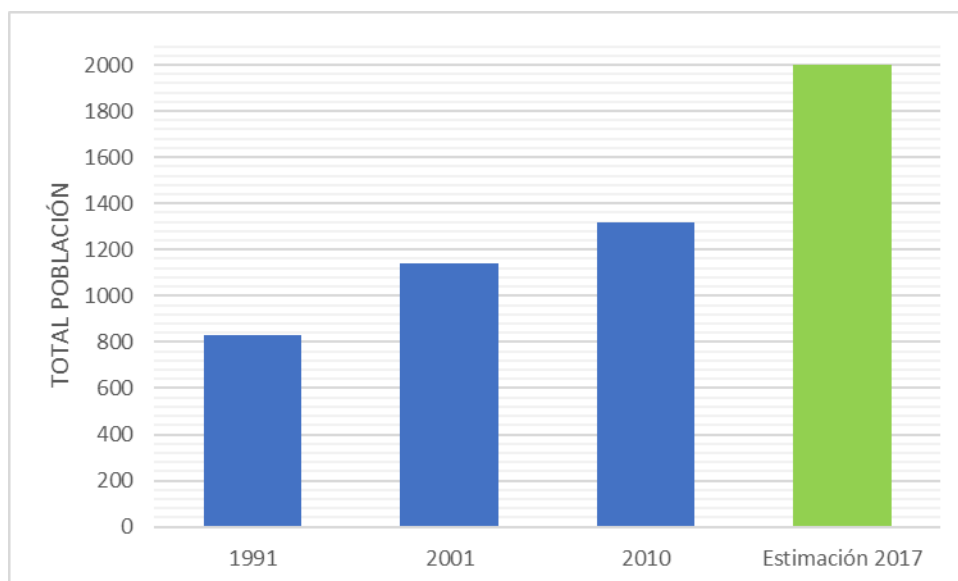

Figura 17 – Pirámide poblacional de la Localidad de La Cesira. Fuente: Censo Nacional 2010 INDEC.

Dimensión Social

La sociedad de La Cesira no posee fragmentación social. Se trata de una sociedad distribuida de manera heterogénea en la mancha urbana.

La infraestructura urbana, la calidad constructiva de los hogares y los ingresos familiares no se agrupan por sectores en la localidad, la distribución según estas condiciones es heterogénea.

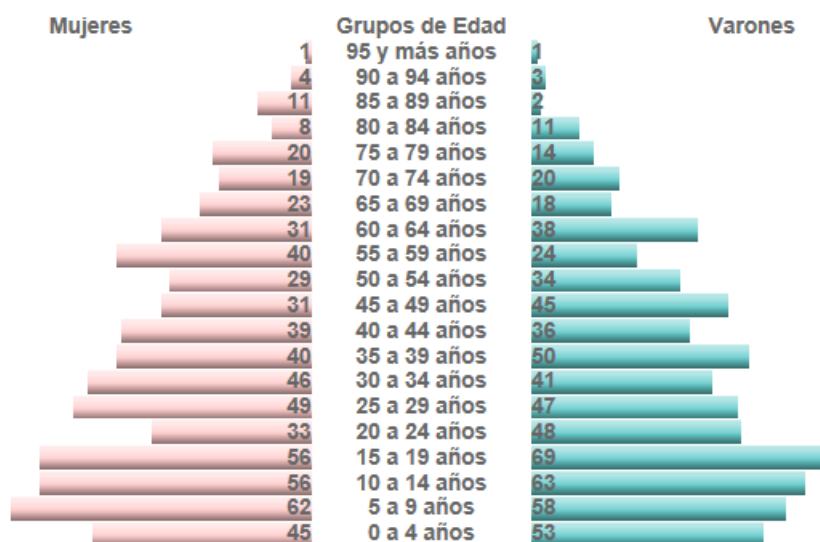
Las principales instituciones, la plaza principal y la zona céntrica se localizan en el Sector Oeste de la ciudad, donde residen la mayor cantidad de familias.

La población en su mayoría posee un nivel de vida adecuado para satisfacer las necesidades básicas. Son pocas las familias que viven en condiciones de precariedad, y no se registran casos de indigencia.

6.2. Zonas de marginalidad

Por los motivos descritos en Dimensión Social es que no se reconoce claramente una zona específica con condiciones de marginalidad. Vale destacar el Sector Suroeste de la mancha urbana donde, por las condiciones de infraestructura existente y el nivel del terreno se presentan inundaciones que impiden el tránsito y perjudican el desarrollo de las actividades.



Figura 18 – Zona con características de marginalidad (abril 2017)

6.3. Vivienda

Tenencia irregular de la vivienda

Se registra un 8% de población con tenencia irregular de la vivienda (INDEC 2010). El principal motivo es que en los barrios estatales los propietarios no pagan sus cuotas, motivo por el cual no regularizan su tenencia.



Figura 19 – Tenencia irregular de la vivienda. Fuente: Censo 2010 (INDEC).

Viviendas irrecuperables y con calidad constructiva insuficiente

El porcentaje de hogares que residen en viviendas irrecuperables es de 1,6% y las viviendas con calidad constructiva insuficiente constituyen el 8,4% según censo INDEC 2010. Actualmente se estima que existen 40 casas con construcción deficiente (36 casas año 2010).

Derecho a la vivienda

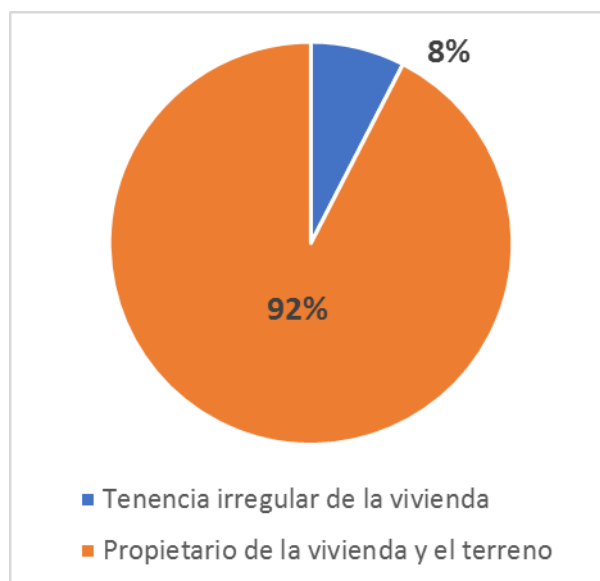
El crecimiento de la población en los últimos años ha sido superior al crecimiento de viviendas. Esto conlleva a que exista una demanda significativa de viviendas. Las razones principales por la cual está demanda no ha sido satisfecha en la última década son:

- Ausencia de líneas de crédito para acceder a la vivienda.
- No ejecución de barrios estatales.
- Incremento del valor de la tierra.
- Incremento de los precios de la construcción.

La falta de viviendas para la población es un fenómeno general de la localidad, afectando a los distintos sectores socioeconómicos.

6.4. Saneamiento básico

Red de Agua Potable

La localidad cuenta con servicio de red de agua potable/corriente domiciliaria. Este servicio se distribuye a través de la Cooperativa de Servicios Públicos, la cual recibe el agua en bloque provista por los acueductos de Sudeste Cordobés, y es la concesionaria de los acueductos de la Cooperativa Sudeste de la Ciudad de Bell Ville.



Figura 20 – Áreas a servidas y a servir según proyecto de Red de Agua. Fuente: Municipalidad de La Cesira

Red de Cloacas

La localidad no cuenta con red de desagües cloacales. Los efluentes son desechados en pozos absorbentes domiciliarios que luego son retirados por un camión atmosférico municipal. No existe un plan de tratamiento de los efluentes.

El Municipio está desarrollando un proyecto para ejecutar la obra. Esta es una de las obras prioritarias a ejecutarse en el corto o mediano plazo, el proyecto contempla prestar el servicio al 100% de la población para el año 20 del periodo de diseño(2037).

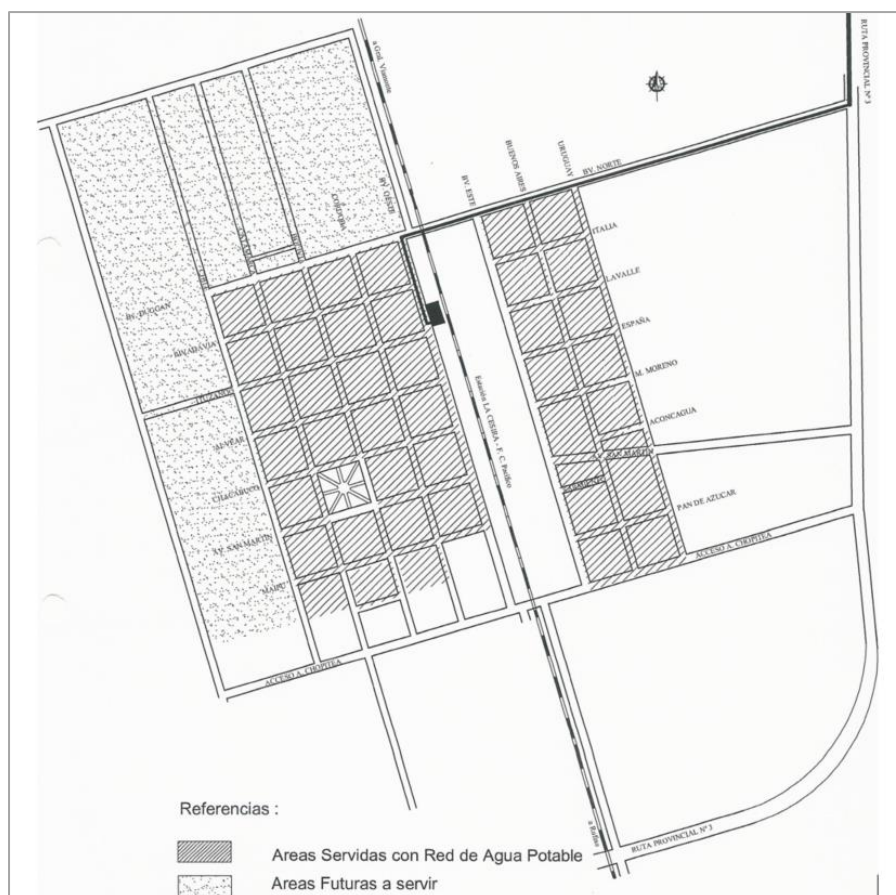
El proyecto contempla la ejecución de:

- Red urbana, bocas de registro y conexiones domiciliarias.
- Estación de bombeo ubicada en el sector sudeste de los terrenos del Ferrocarril Pacífico.
- Planta de tratamiento mediante dos series de lagunas facultativas primarias y secundarias a ejecutarse en un terreno ubicado al sur del ejido municipal.



Figura 2110 – Cobertura de red cloacal según proyecto en desarrollo. Fuente: Municipalidad de La Cesira

6.5. Economía

Los principales complejos productivos de la región donde se emplaza la localidad son:

- Complejo productivo cerealero (trigo, sorgo y maíz).
- Complejo productivo de ganado bovino.
- Complejo productivo oleaginoso (girasol, maní y soja).

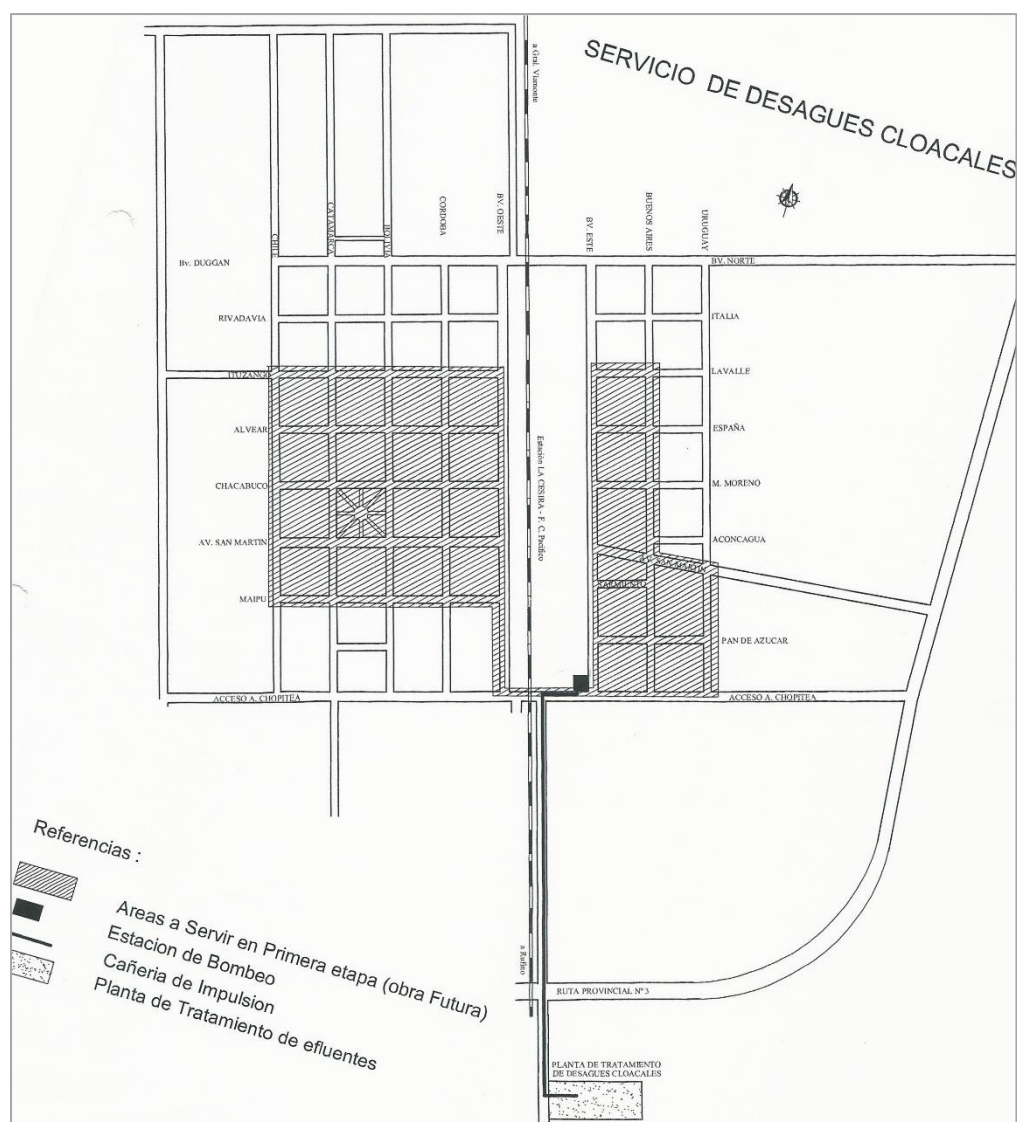
A continuación, se muestra la jerarquía de cada complejo productivo en correspondencia con la Provincia de Córdoba.

La producción de trigo de la región se encuentra entre las más altas de la provincia, aunque no es la actividad principal de la región. Durante el año 2013/14 se sembraron 65.200 hectáreas y la producción alcanzó las 152.400 toneladas.



Figura 2211 – Producción de trigo en la provincia de Córdoba. Fuente: Secretaría de Política Económica y Planificación del Desarrollo.

La producción de sorgo de la región es baja. Durante el año 2012/13 se sembraron 13.000 hectáreas y la producción alcanzó las 64.660 toneladas.

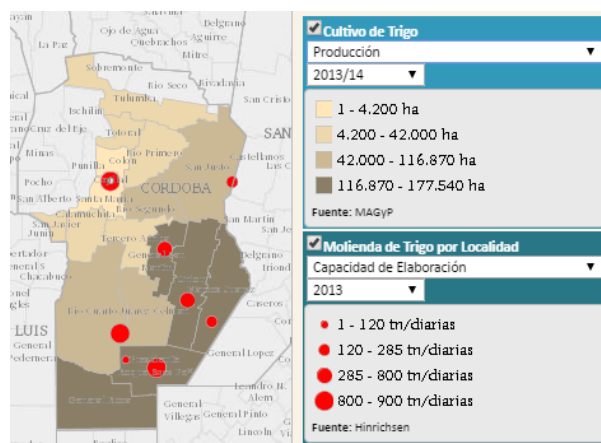

Figura 23 – Producción de sorgo en la provincia de Córdoba. Fuente: Secretaría de Política Económica y Planificación del Desarrollo.

La producción de maíz de la región se encuentra entre las más altas de la provincia. Durante el año 2012/13 se sembraron 156.300 hectáreas y la producción alcanzó las 833.580 toneladas.

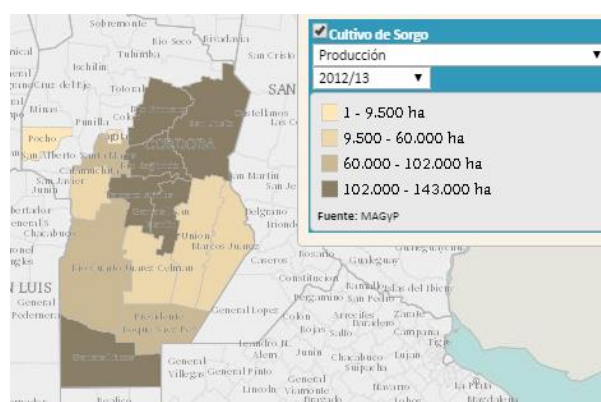

Figura 24 – Producción de maíz en la provincia de Córdoba. Fuente: Secretaría de Política Económica y Planificación del Desarrollo.

La ganadería representa una de las principales actividades de la región. En el año 2014 el departamento contaba con un stock de 289.019 animales bovinos.

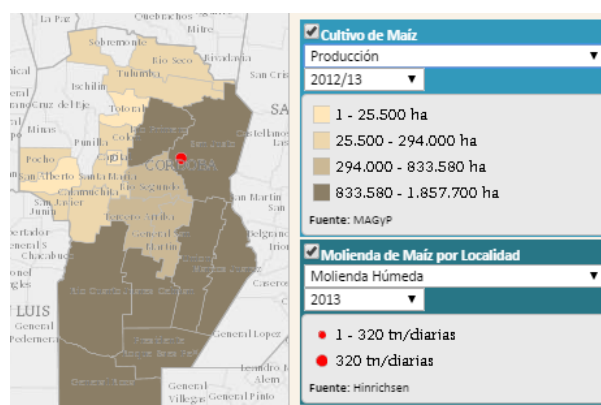

Figura 25 – Stock de Ganado Bovino. Fuente: Secretaría de Política Económica y Planificación del Desarrollo

La producción de girasol de la región es baja. Durante el año 2013/14 se sembraron solamente 4.000 hectáreas y la producción alcanzó las 7.600 toneladas.

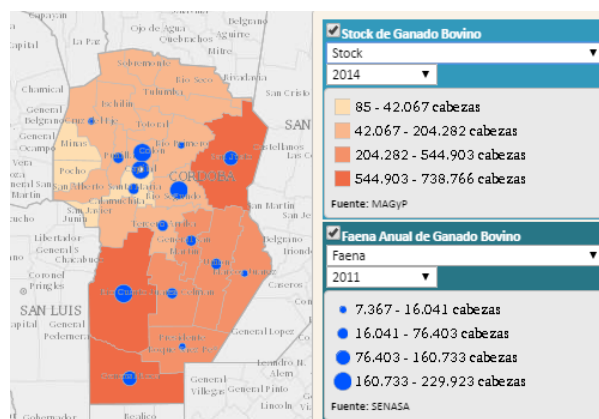

Figura 26 – Producción de girasol en la provincia de Córdoba. Fuente: Secretaría de Política Económica y Planificación del Desarrollo.

En cuanto a la producción de maní, durante el año 2012/13 se sembraron 28.200 hectáreas y la producción alcanzó las 64.250 toneladas.

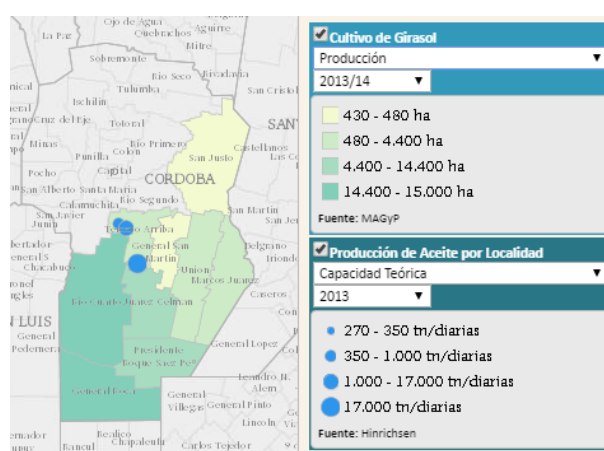

Figura 27 - Producción de maní en la provincia de Córdoba. Fuente: Secretaría de Política Económica y Planificación del Desarrollo.

La producción de soja es una de las principales actividades de la región. Durante el año 2012/13 se sembraron 313.200 hectáreas y la producción alcanzó las 727.830 toneladas.

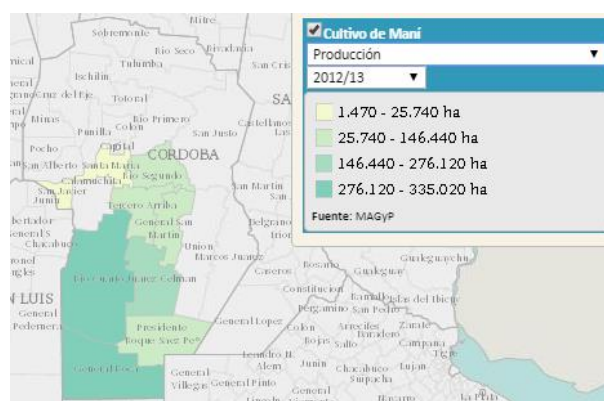

Figura 28 – Producción de soja en la provincia de Córdoba. Fuente: Secretaría de Política Económica y Planificación del Desarrollo.

La principal actividad económica de la localidad es la producción agrícola-ganadera, con el cultivo principalmente de soja, trigo, maíz y maní y el trabajo de ganadobovino.

Vale destacar la importancia de la producción lechera en la región, se estima una producción de 120.000 litros diarios.

Una de las principales fuentes de empleo en la localidad es la agroindustria C.A.L.O S.A. (Compañía Agroindustrial La Oriental), la cual se dedica a la actividad agrícola ganadera, cuenta con una planta desactivadora de soja y, además, se dedican a la fabricación de alimentos balanceados. La actividad es alta y gran parte de la producción es exportada a Chile. La empresa emplea aprox. A 150 personas y es uno de los motores del crecimiento poblacional registrado en la localidad.

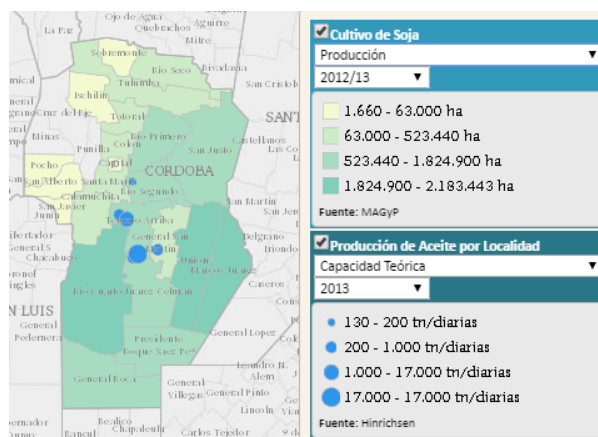
La Cesira se emplaza en una región sumamente productiva y el transporte de cereales es una de las principales actividades en la localidad. Alrededor de 200 camiones circulan por el pueblo, por este motivo se ha creado una playa de estacionamiento exclusiva para estos vehículos de carga, ubicada en el sector sur del área del Ferrocarril.

Otra actividad que contribuye al desarrollo y crecimiento de la localidad es el comercio. Entre los rubros comerciales que existen en La Cesira están:

- Venta de comestibles y artículos de primera necesidad (supermercados, carnicerías, verdulerías, panaderías, pollerías, bebidas y rotiserías).
- Venta de artículos del hogar y electrodomésticos.
- Venta de ropa, calzado, artículos deportivos
- Ferreterías.
- Librerías.
- Venta de combustibles y aceites (2 estaciones de combustibles líquidos y 1 estación de GNC).
- Farmacias.
- Acopio de cereales y venta de semillas.
- Venta de máquinas cosechadoras, tractores y otros implementos agrícolas.
- Venta de repuestos y reparaciones para maquinarias agrícolas.
- Veterinarias y venta de fertilizantes, agroquímicos y fumigaciones.
- Servicios mecánicos.
- Bar, restaurantes, heladería y sala de video juegos.

6.6. Educación

La Cesira cuenta con 1 escuela primaria pública (188 alumnos), 1 escuela secundaria pública con especialización en gestión y administración (107 alumnos), 1 jardín de infantes (79 alumnos) y, además, existen 3 escuelas rurales de educación primaria y una además ofrece el CBU (55 alumnos). Se realizaron edificios anexos para el jardín de infantes ya que se superaba su capacidad, este es otro indicio del crecimiento poblacional que se registra en la localidad.

Se radica un centro de formación terciaria a distancia y, en la localidad de Rufino a 60km existe una extensión de la Universidad de Lomas de Zamora, donde es posible realizar estudios de grado.

6.7. Salud y seguridad

La ciudad cuenta con 1 Centro de Salud con internación (10 camas) alrededor del cual gira toda la atención sanitaria ya que no existen consultorios privados en el pueblo. El centro cuenta con dos médicas y dos odontólogos permanentes y, recibe la atención periódica de otras especialidades como: kinesiología, radiología, traumatología, ginecología, pediatría y nutricionista. En este centro se realiza atención primaria, y los casos de mayor complejidad son trasladados al Hospital Regional de Laboulaye, para lo cual el municipio cuenta con 2 ambulancias.

Anexo al centro Centro de Salud funciona un Geriátrico de ancianos, q cuenta con 15 abuelos y cinco personas permanentes para sus cuidados.

En materia de seguridad el municipio cuenta con 1 destacamento de la Provincia de Córdoba.

6.8. Instituciones

El Municipio cuenta con un Centro de Atención al Menor y la Familia, su función es atender las diversas necesidades y problemáticas sociales de la localidad y posee un equipo de profesionales para realizarlo: 2 asistentes sociales, 1 sicóloga, 1 fonoaudióloga, 1 psicopedagoga y 2 maestras de apoyo escolar. Actualmente el centro atiende a unos 30-40 niños.

Una importante institución del pueblo es la Cooperativa de Servicios Públicos, que brinda los servicios de: energía eléctrica, telefonía fija, agua potable, tv, Internet, gas, telefonía celular, sepelio, odontología, servicios de nichos y banco de sangre.

Vale destacar la participación de otras instituciones y asociaciones en la localidad como son: la Parroquia Santa Isabel de Hungría, el Club Atlético Sportivo La Cesira, el Centro de Jubilados, la Casa de la Cultura (Centro Cívico) y la Asociación Civil “Juntos a la Par” que brinda atención a personal con capacidades diferentes.



Figura 2912 – Equipamiento comunitario según relevamiento (abril 2017)

6.9. Dimensión ambiental

Espacios verdes

Los principales espacios verdes de la localidad son dos: la Plaza Principal, ubicada en el sector oeste frente a la municipalidad, y el área del ferrocarril. Respecto a esta última, se localiza en el centro de la mancha urbana corriendo de norte a sur y se encuentra en desarrollo, con el objetivo de constituir el principal espacio de ocio y esparcimiento para los habitantes. Se están realizando en este espacio: parques recreativos, parques lineales, senderos y espacios con vegetación autóctona.

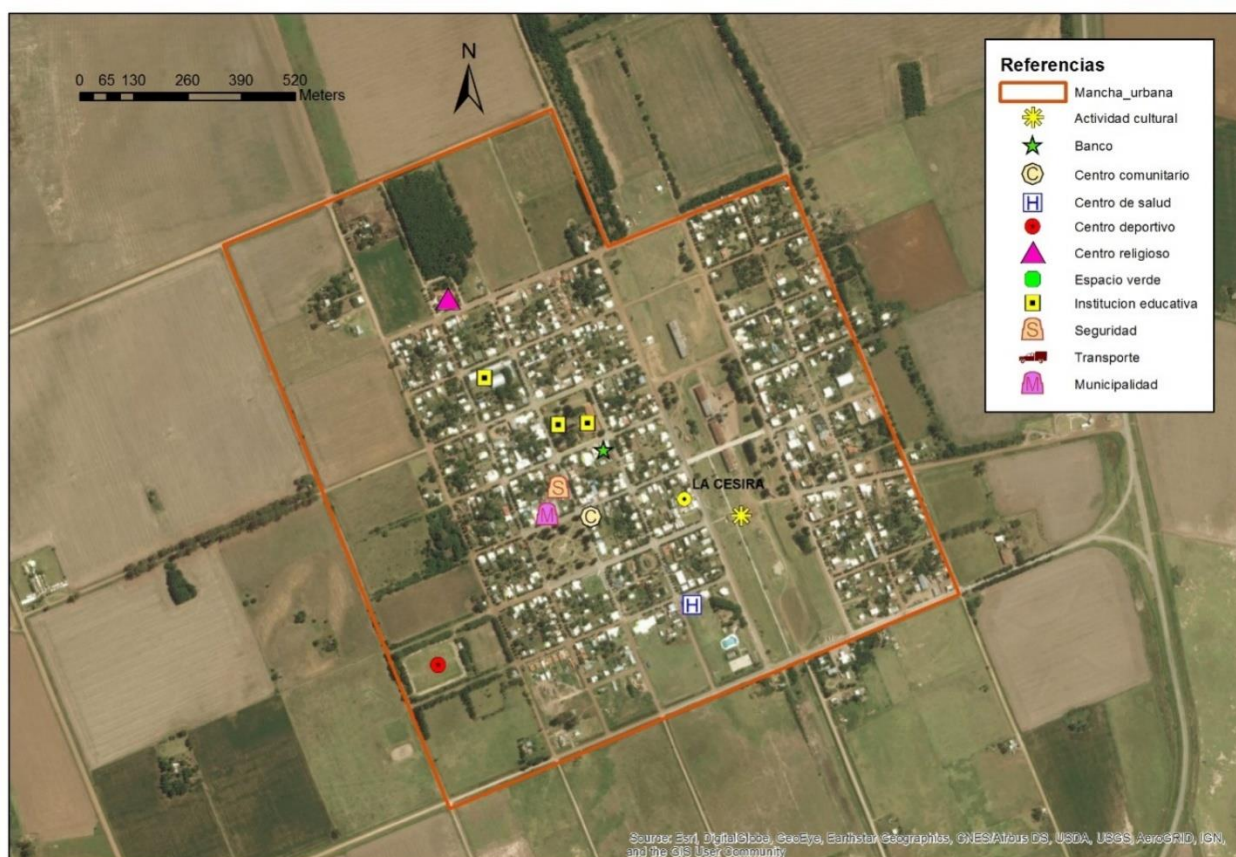

Figura 3013 – Espacios verdes de acuerdo a relevamiento (abril 2017).

Residuos Sólidos Urbanos (RSU)

La Cesira cuenta con servicio de recolección de residuos domiciliarios, que se realiza con una frecuencia de 3 veces/semana.

El Municipio creó en el año 2013 un plan de Gestión integral de Residuos Sólidos Urbanos (GIRSU). El servicio de recolección se realiza con una frecuencia de 3 veces/semana, y se recolectan desechos separados en origen. Estos residuos son trasladados a un basural a cielo abierto ubicado en el sector suroeste a 500m de la mancha urbana. En este basural se realiza un ordenamiento de los residuos, se ejecuta el transporte de los residuos secos a la Planta de Tratamiento de RSU de Laboulaye y periódicamente se realiza la quema de algunos desechos.

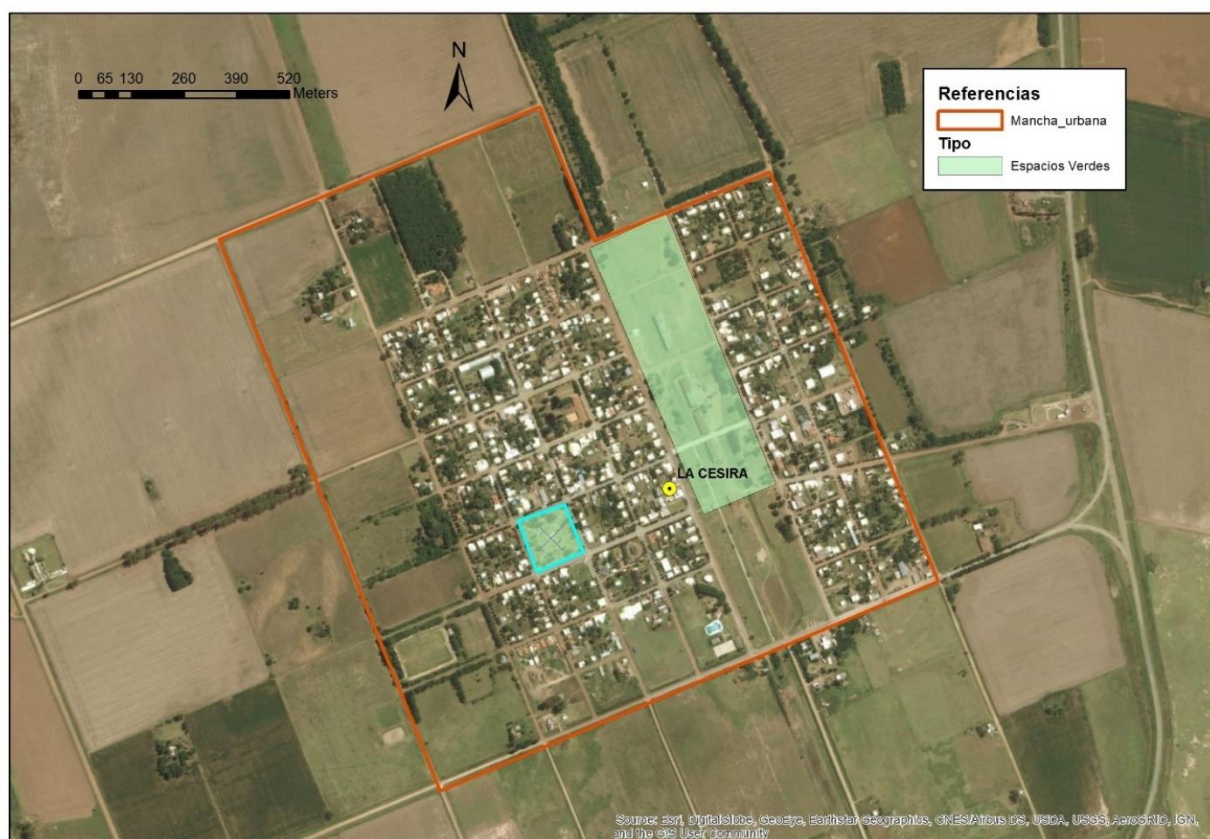
El tamaño del basural a cielo abierto ha disminuido desde la implementación de la GIRSU.

El Municipio cuenta con instalaciones de almacenamiento y camiones de recolección en el área urbana y camiones de traslado a planta procesadora.

Zonas inundables

Los desagües pluviales de la Cesira consisten en canales a cielo abierto sin revestir y están trazados desde hace muchos años siguiendo el sentido de escurrimientos de las aguas, de norte a sur, hacia depresiones naturales ubicadas al sur de la localidad y que actualmente se encuentran inundadas. Por las características de los canales es que debe realizarse un mantenimiento periódico de los mismos.

En el año 2008 se llevó adelante un proyecto para revestir los canales existentes en el costado Norte del acceso Calle Chopitea, proyecto aprobado y sin ejecución por falta de partida presupuestaria.

Estos canales afluyen a un agrupamiento de lagunas que se sitúan en el sector suroeste de la localidad, al oeste de la RP N°3. Estas lagunas reciben los desagües pluviales de La Cesira, Rosales y Pueblo Italiano y demás zonas circundantes de mayor nivel de altitud. En épocas de alto régimen de lluvias, como se han registrado en los últimos años, esta laguna crece significativamente en nivel y aumenta el riesgo de causar inundaciones en la región sur de la localidad. De hecho, este verano 2017 debió cerrarse el sistema de alcantarillas que atraviesa la RP N°3 porque el agua estaba devolviéndose desde las lagunas hacia el pueblo y generaba acumulamiento de agua en el barrio sureste de la mancha urbana.



Figura 31 – Red de desagües pluviales. Fuente: Municipalidad de La Cesira



Figura 142 – Dimensión ambiental (abril 2017). Basural, espacios verdes y zonas Inundables.

6.10. Resumen de Indicadores

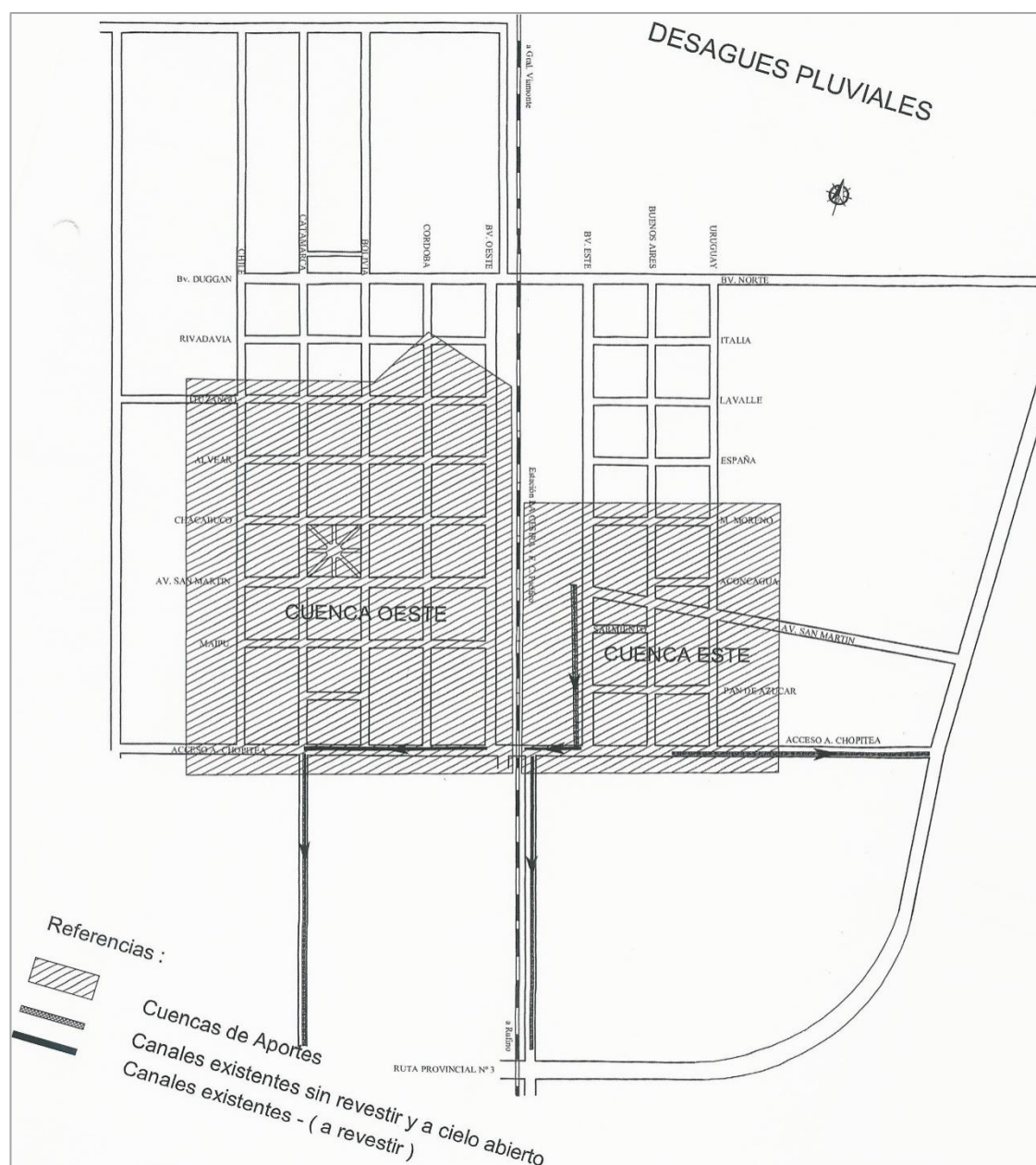
Tabla 1 – Resumen de indicadores de la localidad de La Cesira. Fuente: SSPT en base a datos del Censo Nacional de Población 2010 INDEC.

Dato	%
Hogares Sin Agua	93.37
Hogares sin cloacas	67.28
Hogares sin electricidad	2.38
Hogares sin gas	99.97
Hogares con tenencia irregular de la vivienda	11.71
Viviendas irrecuperables	0.47
Viviendas con materiales inconvenientes	7.16
Desocupación general	3.95
Trabajo Infantil	2.50
Desempleo Juvenil	9.97
Desocupación Femenina	2.76
Tasa Analfabetismo	6.44
Población adulta sin educación superior	88.97
Mortalidad Infantil (%)	1.49



Figura 33 – Resumen de indicadores de la localidad de La Cesira. Fuente: SSPT en base a datos del Censo Nacional de Población 2010 INDEC.

7. Mapa de situación actual

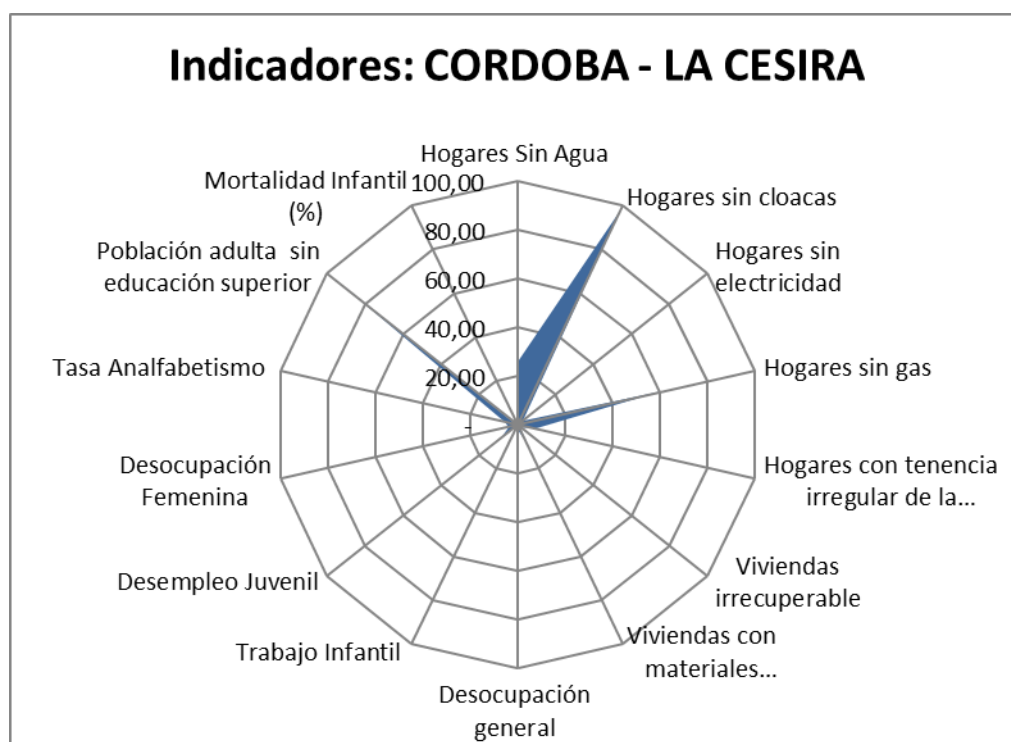

Figura 34 – Mapa de situación actual de acuerdo a relevamiento realizado en abril 2017.

El mapa de situación actual, síntesis del diagnóstico previo, pone en evidencia los problemas preponderantes del municipio sobre los que será clave enfocar los programas y proyectos.

El territorio se conforma por diferentes elementos que interactúan entre sí, unos propios del medio biofísico, otros como resultado del desarrollo social y económico del área. Así, el medio natural y el medio construido presentan límites a veces claros y plausibles de medición milimétrica. Otras veces, la línea divisoria no llega a ser totalmente categórica y se desdibuja en una zona difusa, tentacular, pixelada o simplemente mixturada y es difícil decir donde empieza o donde termina uno u otro.

Áreas centrales, residenciales, industriales, infraestructuras, accidentes geográficos, etc. y la relación entre ellos definirán el modelo territorial al cual nos acercaremos en un intento de tomar una instantánea, una imagen de un momento determinado y definitorio que nos permita comenzar un camino hacia algo mejor, hacia algo ideal.

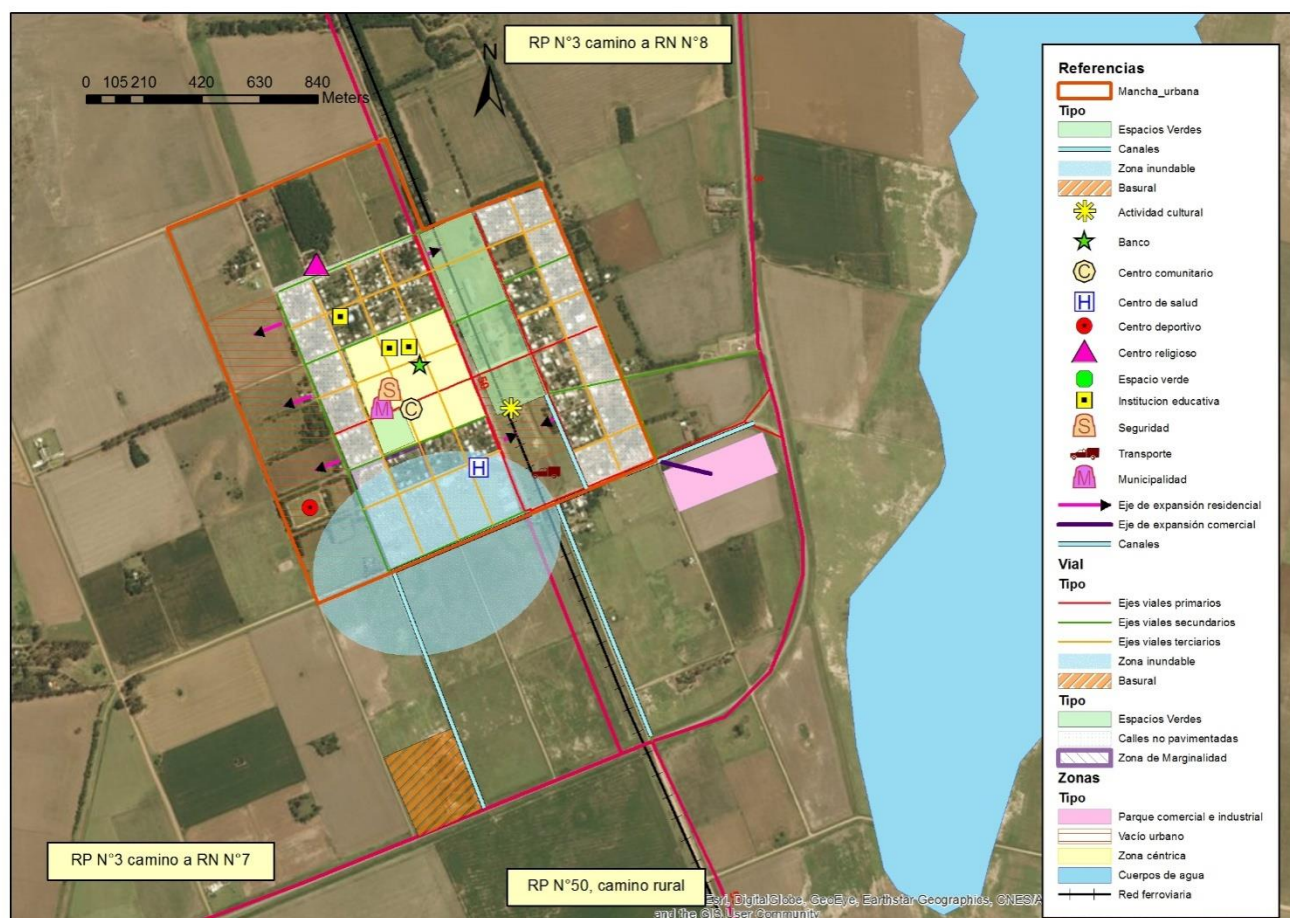
La localidad de La Cesira se encuentra a la vera de la Ruta Provincial N°3, a través de la cual se conecta con las Rutas Nacionales N°7 al sur y N°8 al norte, que constituyen importantes vías de conexión con la región y el país. El Ferrocarril atraviesa el pueblo de noroeste a sureste, sin embargo, se encuentra fuera de uso.

La mancha urbana tiene una buena densidad poblacional, aunque posee un gran vacío urbano en el área del ferrocarril, espacio que se está proyectando para la construcción de nuevas viviendas y áreas de ocio y esparcimiento. De esta manera, se logrará aprovechar este vacío y conectar los sectores este y oeste del pueblo, que se encuentran fragmentados por el ferrocarril.

El centro de la localidad se encuentra en el sector oeste, donde se ubican la mayoría de las instituciones públicas, instituciones educativas, centros bancarios, plaza principal, comercios, etc. Además, en este sector, la mayor parte de la superficie vial se encuentra pavimentada.

El principal espacio verde de la localidad se encuentra en desarrollo y se localiza en el sector norte del área del ferrocarril. Aquí se planea realizar senderos, parques infantiles, forestación y colocar equipamiento para el ocio y esparcimiento.

El 43% de la superficie vial no se encuentra pavimentada en el pueblo. Se trata de las calles de las manzanas que se ubican en los extremos este y oeste de la mancha urbana. Esta situación es crítica principalmente para las manzanas del barrio suroeste, donde se registran zonas inundables.

En La Cesira se registran unos 200 vehículos de carga que transportan principalmente cereales de la región, por ello es un tema fundamental la resolución de su circulación a través del pueblo. Si bien se han definido vías específicas para ello, este trazado de calles no es respetado y los camiones se transportan por las calles internas del pueblo, provocando su destrucción y deterioro. En el sector sur del área del ferrocarril se delimitó una zona de estacionamiento para estos vehículos.

La fragmentación social no constituye un problema en La Cesira, la infraestructura urbana, la calidad constructiva de los hogares y los ingresos familiares no se agrupan por sectores en la localidad, la distribución según estas condiciones es heterogénea.

El Centro de Apoyo al Menor y la Familia es el principal centro de acción del municipio para hacer frente a los casos de vulnerabilidad que se reconocen en la población. En este centro, un grupo interdisciplinario de profesionales les brinda atención y contención a 30-40 niños.

En cuanto a las actividades culturales, el municipio cuenta con la Casa de la Cultura (Centro Cívico) que se ubica en el área del ferrocarril y realiza diferentes talleres artísticos, deportivos y de oficios. En el aspecto deportivo, el Club Atlético Sportivo La Cesira es una institución con mucho peso en la localidad.

El mayor problema actual en la localidad es la falta de infraestructura necesaria para el acceso a servicios básicos: red de desagüe cloacal domiciliario y provisión de gas natural (actualmente poseen “Sistema Virtual” de abastecimiento de gas. En el caso de las cloacas, el proyecto se encuentra en desarrollo, y respecto al gas, la red de distribución interna ya está ejecutada y se están gestionando con la provincia las obras necesarias para instalar una planta reductora en el pueblo.

El acceso a estos servicios es fundamental para un apropiado crecimiento de La Cesira, asegurando un saneamiento básico y la posibilidad de contar con gas natural como recurso energético para una vida de calidad con costos coherentes.

Otra prioridad principal respecto de la infraestructura es la pavimentación, la ejecución de canales, alcantarillas y obras de arte para sistematizar los desagües pluviales de la localidad. Debe realizarse un estudio de la cuenca para diseñar y ejecutar las obras de arte requeridas para evitar la inundación de zonas residenciales y cercanas a la mancha urbana (sector suroeste).

El crecimiento urbano se prevé hacia el centro de la mancha urbana, ocupando el vacío de la zona del ferrocarril, y en una segunda instancia a largo plazo, hacia el sector oeste

de la localidad. Estos lotes ya se encuentran registrados dentro del ejido urbano municipal.

Un problema que afecta a toda la localidad es la falta de viviendas, ya que en los últimos años la tasa de crecimiento de la población ha superado a la tasa de crecimiento de hogares. La falta de acceso al crédito, valores elevados de los terrenos, ausencia de barrios estatales y altos precios de las construcciones son las principales causas del déficit de viviendas en La Cesira.

Los planes de vivienda social y entrega de terrenos constituyen un eje de acción primordial para asegurar el acceso a una vivienda digna a todos los habitantes y evitar la condición de hacinamiento o el uso de viviendas en condiciones inapropiadas.

La actividad industrial es baja y su desarrollo sería de vital importancia para el crecimiento de la localidad, contribuyendo al desarrollo económico y a la generación de empleo de calidad. No existe un parque industrial y comercial en el pueblo, por lo que este sería un punto a desarrollar en pos de promover la radicación de nuevas industrias y comercios.

Uno de los puntos que el intendente resaltó como de relevancia es el desempleo femenino. En La Cesira, la mayoría de los puestos laborales existentes son dirigidos a la población masculina por sus características (tareas rurales, transporte de carga) y no hay oportunidades laborales para las mujeres en edad económicamente activas.

Respecto al ambiente, si bien existe una GIRSU desde el año 2013, debe mejorarse su implementación y continuar con los objetivos de separación en origen, reducción de área de basural, elaboración de tratamientos para los residuos que no pueden ser transportados hacia la localidad de Laboulaye.

8. Áreas de acción

A partir del diagnóstico se presentan una serie de problemáticas a mejorar o áreas a potenciar mediante su desarrollo, que se han agrupado según distintas temáticas. Surgen así áreas de acción que proponen identificar las causas de la situación actual que generan algún problema o incompatibilidad en el día a día de sus habitantes para poder identificar los objetivos necesarios que permitan desarrollar programas y proyectos para lograr el tipo de ciudad deseada.

8.1. Dimensión Urbana

El soporte físico de la ciudad, el suelo urbano, su calidad y cualidad, tiene directa influencia en el desarrollo de la misma. El estado de los elementos de la estructura urbana permite o (impide) el asentamiento de determinadas actividades, de la creación de relaciones sociales, de que los habitantes puedan usar y disfrutar de los espacios, etc. El correcto estado y funcionamiento de estos elementos es prioridad en el desarrollo de cualquier pueblo o ciudad y de su planificación.

En La Cesira, se debe mejorar la infraestructura vial dentro de la mancha urbana de manera de evitar la fragmentación de la localidad y facilitar el tránsito tanto de peatones como del tránsito vehicular, aumentando la calidad de vida de sus ciudadanos.

Árboles de problemas

Causas	Problemas	Objetivos	Proyectos
<ul style="list-style-type: none"> • Ausencia de vías de tránsito pesado adecuadas • Barrera urbana creada por el ferrocarril • Falta de jerarquización de vías de tránsito • Falta de infraestructura • Falta de planificación 	<ul style="list-style-type: none"> • Separación urbana entre Barrio Este y Barrio Oeste • Priorización de tránsito vehicular • Falta de jerarquización de calles • Rotura de pavimentos existentes 	<ul style="list-style-type: none"> • Conectar ambos Barrios de la localidad • Revalorizar al peatón • Jerarquización de la red vial • Solucionar el tránsito pesado 	<ul style="list-style-type: none"> • Pavimentación de cruces sobre el ferrocarril • Jerarquización vial • Semaforización • Mejoramiento de la infraestructura vial y aceras • Equipamiento urbano para movilidad y señalética • Rampas accesibles

8.2. Dimensión Económica

El aparato económico de una ciudad cualquiera conlleva a la interacción de diferentes mecanismos en un área territorial limitada en el espacio. Estos diferentes mecanismos, o partes componentes de la máquina urbana, están íntimamente relacionados entre sí, ya que dependen de uno o de otro para su normal funcionamiento (por ejemplo, los servicios públicos, la infraestructura, el transporte, etc.).

El eje principal es la falta de promoción industrial en la ciudad. Para ello es necesario desarrollar un parque industrial y comercial complementario a las actividades agrícolas y ganaderas que se desarrollan en la región. Paralelamente se debe proveer de la infraestructura necesaria y promover el estudio de carreras técnicas.

Árboles de problemas

Causas	Problemas	Objetivos	Proyectos
<ul style="list-style-type: none"> • Ausencia de proyectos de promoción industrial tanto locales como regionales • Políticas nacionales favorecen un modelo agroexportador sin sumar valor agregado a la materia prima • Falta de profesionales • Falta de infraestructura básica 	<ul style="list-style-type: none"> • Escasa actividad industrial • Emigración de personal calificado por falta de oportunidades • La falta de empleo genuino aumenta la función social que debe desarrollar la municipalidad para minimizar la tasa de desempleo. • Alta tasa de desempleo femenino. 	<ul style="list-style-type: none"> • Aumentar la actividad industrial en la localidad • Diversificar las actividades económicas • Generación de empleo • Disminuir desempleo femenino. 	<ul style="list-style-type: none"> • Desarrollar parque industrial con toda la infraestructura correspondiente • Promover políticas de desarrollo industrial • Promover e incentivar el estudio de carreras técnicas • Promover oficios y desarrollar puestos laborales para la población femenina.

8.3. Dimensión Ambiental

Es necesario contar con un plan de acción integral para proteger el sistema ambiental natural.

Árboles de problemas

Causas	Problemas	Objetivos	Proyectos
<ul style="list-style-type: none"> • Escasa pendiente natural • Falta de infraestructura • Incremento de la superficie impermeable dentro del ejido urbano • Cambio de régimen de lluvias • Falta de equipos para trabajos de mantenimientos 	<ul style="list-style-type: none"> • Zonas inundables • Calles en mal estado • Transito peatonal y vehicular dificultoso 	<ul style="list-style-type: none"> • Sistematizar la cuenca de la ciudad • Evitar inundaciones • Mejorar el tránsito vehicular y peatonal 	<ul style="list-style-type: none"> • Pavimentación de calles • Ejecución de canales, estructuras de regulación y obras de arte
Causas	Problemas	Objetivos	Proyectos
<ul style="list-style-type: none"> • No existen espacios verdes en el sector este de la localidad 	<ul style="list-style-type: none"> • El sector este se ve desfavorecido en el acceso a espacios verdes 	<ul style="list-style-type: none"> • Facilitar el acceso a espacios verdes del sector este • Aumentar la calidad de vida de los ciudadanos 	<ul style="list-style-type: none"> • Desarrollo de espacio verde para el ocio y esparcimiento en el área del ferrocarril. Este espacio integra toda la población.

Causas	Problemas	Objetivos	Proyectos
<ul style="list-style-type: none"> • No se respeta al 100% la GIRSU. • Falta de planificación • Equipos y herramientas insuficientes • Poca conciencia social • Descarga de basura dentro de la mancha urbana por parte de los vecinos 	<ul style="list-style-type: none"> • Se generan focos de basura en la ciudad • Contaminación del suelos, aire y agua (subterránea y superficial) • Presencia de animales transmisores de enfermedades (roedores, insectos, microorganismos, etc.) • Efectos adversos por la quema incontrolada, deliberada o espontánea de la basura 	<ul style="list-style-type: none"> • Reforzar la separación en origen • Concientización de la sociedad • Adquisición de equipos y herramientas para la recolección 	<ul style="list-style-type: none"> • Rediseñar el proceso y la implementación de la Gestión Integral de Residuos Sólidos Urbanos

8.4. Dimensión Social

Se deben mejorar las condiciones de habitabilidad y la calidad de vida, no por ello destruyendo la convivencia de las diferentes actividades que son características en la localidad y, por sobre todo prestando vital atención a la situación actual en las zonas de marginalidad del territorio.

Para esto, es necesario el desarrollo de una serie de políticas públicas de corto, mediano y largo plazo para dar respuesta a los sectores más vulnerables de la población; al poner al alcance de estos una mejora sustancial en la calidad de vida, ya sea a través de la mejora de la habitabilidad, la convivencia con la industria o con políticas habitacionales serias que ataquen las problemáticas existentes de raíz.

Se proponen algunas situaciones a atender, las principales son: proveer los servicios básicos a toda la ciudad y, por otro lado, facilitar el acceso a la vivienda por parte de todas las familias de la localidad.

Árboles de problemas

Causas	Problemas	Objetivos	Proyectos	
<ul style="list-style-type: none"> • 50% de os hogares no están conectados a la red de gas. • Aún no se cuenta con gas natural, se provee mediante un "sistema virtual" • No hay red de desagües cloacales. • Tendido eléctrico insuficiente 	<ul style="list-style-type: none"> • Contaminación de napas freáticas • Costo elevado de la calefacción de los hogares • Calles con mala iluminación 	<ul style="list-style-type: none"> • Proveer los servicios básicos y aumentar la calidad de vida de los ciudadanos de La Cesira 		<ul style="list-style-type: none"> • Conexión de todos los hogares a la red de gas. • Ejecución de planta reductora y provisión de gas natural. • Ejecución de red de cloacas. • Finalización del tendido eléctrico de toda la localidad

Causas	Problemas	Objetivos	Proyectos
<ul style="list-style-type: none"> • Ausencia de generación de barrios estatales • Valor elevado de los terrenos • Falta de líneas de crédito para los sectores medio y bajo de la sociedad • Precio de la construcción alto 	<ul style="list-style-type: none"> • Familias sin acceso a viviendas 	<ul style="list-style-type: none"> • Posibilitar a las familias poder acceder a su vivienda 	<ul style="list-style-type: none"> • Desarrollo de barrios estatales • Loteo de terrenos fiscales • Generar líneas de crédito accesibles para los sectores medio y bajo de la sociedad

9. Participación Ciudadana y Gobierno Abierto

Los gobiernos locales están jugando un papel más importante en el diseño de políticas y la prestación de servicios públicos esenciales a menudo en un contexto de estructuras institucionales y de gobernanza débiles. La transparencia y la rendición de cuentas son esenciales para las ciudades hoy en día como medio para mejorar los niveles de confianza de los ciudadanos en las instituciones públicas.

Gobernar sin el ciudadano se ha convertido en una alternativa casi imposible, por lo que los gobiernos locales necesitan mejores canales de comunicación para comprender las necesidades de sus representados. Así mismo, los ciudadanos de todo el mundo también están solicitando mejores instrumentos para controlar que la administración pública sea eficiente y responsable

10. Planeamiento

Se entiende como Planeamiento a un instrumento de gestión del territorio para el acondicionamiento progresivo del recurso físico a las necesidades de sus habitantes. Su objetivo es lograr un desarrollo ordenado para una mejor calidad de vida de la población, aportando razonabilidad al equilibrio de los usos, de manera de asegurarle armonía al crecimiento.

El planeamiento será la herramienta para la expansión de la comunidad actual, de una manera organizada, teniendo en cuenta una serie de condiciones medioambientales para sus ciudadanos, así como necesidades sociales y facilidades recreacionales.

10.1. Planeamiento Estratégico

El planeamiento estratégico aporta la visión sobre el futuro del Municipio permitiendo direccionar la movilización de voluntades, la convergencia de intereses, y la obtención de recursos para su desarrollo y aplicación. Se trata de una visión a mediano plazo que debe ser construida con un amplio consenso y con la elaboración de escenarios que incluyan la evolución de las conductas comunitarias y sociales acorde con el cambio propuesto. Esta direccionalidad apunta a lograr un verdadero equilibrio territorial, de manera de mejorar las condiciones del hábitat, infraestructura, servicios, vivienda, educación y salud.

Para esto se desarrollarán diferentes propuestas buscando el equilibrio urbano territorial, ofreciendo las condiciones necesarias para el crecimiento urbano organizado asegurando el acceso a los servicios básicos de vivienda, para lo que deberán desarrollarse las obras de infraestructura básica. La estimulación al asentamiento de industrias en la localidad también forma parte del planeamiento estratégico de desarrollo, siendo la oportunidad para promover el desarrollo económico y la generación de empleo de calidad.

A continuación, se enumeran los aspectos principales del planeamiento estratégico de la localidad:

- I. Obra de red de descarga de efluentes cloacales.**
Actualmente la ciudad no cuenta con el servicio. Se necesita realizar el proyecto y ejecutar la obra para la red de desagüe y la planta de tratamiento de los efluentes.
- II. Provisión domiciliaria de gas natural.**
Actualmente la localidad cuenta con el servicio a través de un “sistema virtual”. La red está disponible en toda la localidad, sin embargo, sólo el 54% de los hogares están conectados a la misma. Para tener acceso al servicio de gas natural deben ejecutarse las obras para localizar una planta reductora en la localidad. En la actualidad se encuentran en obra los Gasoductos del Sur de Córdoba que en el futuro servirían a la localidad de La Cesira.
- III. Red de Tránsito Pesado**
Realizar una circunvalación para el tránsito pesado, de manera que no dificulten el tránsito local ni destruyan la infraestructura existente dentro de la mancha urbana.
- IV. Corredor Centro**
Objetivo: para lograr un centro que propicie el encuentro y se convierta en un paseo, el plan de mejoramiento concentra los siguientes puntos: cartelería, estacionamientos, ciclovías, veredas, equipamiento y arbolado.
- V. Área residencial**
La municipalidad tiene prevista la expansión urbana hacia el sector centro y el sector oeste de la localidad. Se deben desarrollar loteos y planes de vivienda que permitan suplir el déficit habitacional de la localidad.

VI. Parque industrial y comercial a mediana escala.

Es vital la provisión de los servicios básicos que permitan el asentamiento de industrias. Además, se debe desarrollar la promoción industrial. La posición estratégica en el centro del País es una ventaja competitiva significativa.

VII. Cinturón Verde

Se propone la creación de un cinturón verde, generando unidades de producción de hasta 5 has. Este cinturón más las cortinas forestales aminorarían la erosión eólica del suelo y eliminarían el impacto del uso de agroquímicos en los campos adyacentes a la localidad.

VIII. Red de Espacios Verdes

La ciudad cuenta con dos espacios verdes públicos principales. La propuesta se basa en facilitar el acceso de toda la población a los espacios verdes, revalorizando los espacios verdes existentes y desarrollando como espacio verde central el vacío urbano ubicado en el área del ferrocarril.

IX. Red de Ciclovías y Bicisendas

La propuesta está formada por una red de ciclovías y bicisendas que permiten conectar puntos estratégicos y generar paseos recreativos.

X. R.S. U; R.L.U y Energías

Rediseño y mejoramiento de la GIRSU (gestión integral de residuos sólidos urbanos), se trata de un conjunto de actividades que conforman un proceso de acción para el manejo de RSU con el objeto de proteger el ambiente y la calidad de vida de los habitantes.

10.2. Visión Estratégica del Municipio

La voluntad de las autoridades de La Cesira es promover un **desarrollo dinámico y sustentable** para la localidad.

Para lograr esto, primero deben ejecutarse las **obras básicas de infraestructura urbana y de saneamiento**, de manera de ofrecer las condiciones suficientes para que los pobladores puedan gozar de una buena calidad de vida e incentivar la radicación de nuevos habitantes.

Las autoridades ponen especial énfasis en **aprovechar el vacío urbano existente en el área del ferrocarril**. Para ello, se diseñaron planes de construcción de nuevas viviendas y desarrollo de nuevos espacios verdes para el ocio y esparcimiento. Esto aumentará la conexión entre los sectores este y oeste.

La Cesira se ubica a la vera de la RP N°3 y a través de ésta accede a las RN N°7 y N°8, lo cual constituye una posición estratégica considerando las ventajas que pueden obtenerse de la conectividad con localidades vecinas, especialmente para la actividad industrial. La Cesira se encuentra sumamente relacionada debido a aspectos comerciales y culturales con las ciudades de Laboulaye, Rufino y Canals.

La localidad no cuenta con un área con la infraestructura requerida para la instalación de industrias, y, constituyen ventajas competitivas la ubicación geográfica y el crecimiento productivo que se observa en la región. Por esto, es una prioridad impulsar políticas para el establecimiento de nuevas industrias y ejecutar las obras necesarias para lograr el **desarrollo de un Parque Industrial moderno y eficiente**.

11. Lineamientos Estratégicos

En la primera etapa de este trabajo la recopilación de información provino de diferentes fuentes que, luego de ser procesada y ordenada, decantó en un proceso de análisis hasta llegar a la elaboración de un Modelo de Situación Actual del Territorio poniendo de manifiesto los principales problemas sobre los que se debe trabajar a modo de diagnóstico.

La segunda etapa tiene como objeto configurar respuestas a las diferentes conceptualizaciones conformadas en la etapa de diagnóstico. Es deseable hacer foco en la innovación y el cambio institucional, ya que el plan requiere utilizar la prospectiva para definir escenarios que permitan la observación de los cambios sociales en curso.

Las políticas de ordenamiento se plantean con el fin de transformar la realidad territorial y expresan la voluntad política de la gobernanza y el fortalecimiento institucional. Estas políticas apuntan a la superación de conflictos y el aprovechamiento de las oportunidades locales para el mejoramiento de las condiciones de desarrollo siguiendo los objetivos de desarrollo sustentable de la Agenda 2030 de la ONU-habitat, especialmente el objetivo 11 y sus metas.

Al definir los lineamientos estratégicos locales se procede respetando siempre los lineamientos de escala nacional publicados por el Consejo Federal de Planificación, así como los de escala provincial correspondientes y los que se desprenden de planes territoriales a escala regional o micro-regional que abarcan al municipio. Dichos lineamientos actúan como premisas básicas que deben armonizarse a nivel local.

Finalmente, se presentan líneas de acción que impulsan el fortalecimiento de la planificación y la gestión de los territorios municipales. Ejes que organizan el accionar y encauzan diferentes propuestas persiguiendo un mismo fin, la consolidación, planificación y cualificación de poblaciones postergadas a través del mejoramiento de indicadores que se traduzcan en bienestar social.

A partir del modelo deseado, se desagregarán las propuestas de intervención en el territorio:

- **Los lineamientos estratégicos** responden a los ejes problemáticos identificados. Deberán estar constituidos por una serie de programas de actuación, que involucren un conjunto de proyectos específicos y la definición de la normativa que permita soportar al Modelo Deseado definido.
- **Los Ejes de Acción** recopilan los programas
- **Los programas** como conjuntos de proyectos abordando los procesos detectados en el diagnóstico.
- **Los proyectos específicos** implican acciones concretas que impactarán en la realidad cotidiana, eliminando o transformando las situaciones problemáticas identificadas. Deberá percibirse una mejora en las condiciones territoriales y, por ende, en la calidad de vida de la población.

11.1. Lineamiento Estratégico: Calidad de Vida Local

Es un concepto que hace alusión a varios niveles de generalización pasando por sociedad, comunidad, hasta el aspecto físico y mental, por lo tanto, el significado de calidad de vida es complejo y abarca en muchas disciplinas, como ser la sociología, las ciencias políticas, la medicina, estudios del desarrollo, etc.

Un indicador comúnmente usado para medir la calidad de vida es el Índice de Desarrollo Humano (IDH), establecido por las Naciones Unidas para medir el grado de desarrollo de los países a través del Programa de las Naciones Unidas para el Desarrollo (PNUD), cuyo cálculo se realiza a partir de las siguientes variables:

1. Esperanza de vida.
2. Educación, (en todos los niveles).
3. PIB per capital.

El IDH es un importante indicador del desarrollo humano que elabora cada año Naciones Unidas. Se trata de un indicador que, a diferencia de los que se utilizaban anteriormente que medían el desarrollo económico de un país, analiza la salud, la educación y los ingresos.

Para lograr los objetivos deseados de Calidad de Vida Local se debe orientar el proceso plan-proyecto-obra en cada municipio de manera que las obras y proyectos sean priorizados de acuerdo a la planificación, y así tengan coherencia y sinergia entre sí y con inversiones nacionales, provinciales y de otros municipios, es decir, a la multiplicidad de esfuerzos públicos que inciden en un mismo territorio.

Ejes de acción:

- Ordenamiento territorial
- Obras de infraestructura para proveer los servicios básicos
- Fomentar el desarrollo de nuevos emprendimientos
- Protección del medio ambiente
- Urbanización de la comuna
- Posibilitar el acceso a la vivienda propia
- Mejorar la calidad constructiva de las viviendas existentes
- Regularización dominial
- Educación de calidad para todos los estratos sociales
- Contención social ante problemáticas contemporáneas
- Presencia del Estado en toda la comuna

A continuación, se enumeran los proyectos principales del planeamiento estratégico de la localidad para mejorar la calidad de vida local:

I. Programa de vivienda digna y propia

Caracterización del problema

Existe un amplio sector de la población que no tiene acceso a la vivienda propia. Causas de este problema son: la no generación de barrios estatales, la falta de líneas de crédito para los sectores medio y bajo de la sociedad y el elevado precio de la construcción.

Además, muchas de las viviendas presentes no poseen una adecuada calidad constructiva, por lo que se debería dar herramientas y estímulos para mejorar dicha situación.

Solución propuesta

La pretensión de este programa es ofrecer las condiciones para que toda la población tenga el derecho de acceso a la vivienda propia como base para alcanzar la igualdad social. Para ello, se proyecta el desarrollo de viviendas sociales realizando el loteo de terrenos fiscales. Estas viviendas serán construidas con mano de obra local y las cuotas serán acordes al nivel de ingresos de los beneficiarios.

Para aquellas familias que poseen viviendas con calidad constructiva insuficiente, el Municipio se propone dar soluciones habitacionales para que puedan resolver la situación de una manera accesible.

II. Obra de descarga de efluentes cloacales.

Caracterización del problema

La localidad no cuenta con red para desagües cloacales. La población utiliza pozos absorbentes donde los efluentes son vertidos sin ningún tratamiento previo.

Esta obra beneficia la salud y por lo tanto la calidad de vida local.

Solución propuesta

La propuesta es desarrollar el proyecto y la ejecución de las obras de la red de descarga de efluentes cloacales y la planta de tratamiento.

III. Red de espacios verdes

Caracterización del problema

La localidad posee dos espacios verdes principales: la plaza principal en el sector oeste y el área del ferrocarril, que se encuentra en desarrollo. El Sector Este no posee espacios verdes con la infraestructura necesaria para atraer a los vecinos a compartir y disfrutar estos sitios.

Solución propuesta

La propuesta se basa en revalorizar la plaza principal y ejecutar las obras para desarrollar el área del ferrocarril como principal espacio verde de la población para el ocio y el esparcimiento. Se propone realizar senderos y parques infantiles, forestar con especies autóctonas y equipar con bancos y mesas.



Figura 15 – Espacios verdes a crear y revalorizar en La Cesira.

IV. Ordenamiento urbano

Caracterización del problema

La localidad no posee una adecuada planificación de las vías de tránsito, no hay una jerarquización apropiada de las mismas y la separación urbana creada por el ferrocarril entre el Barrio Oeste y Este dificulta la circulación vehicular y peatonal.

Solución propuesta

Para solucionar la situación el Municipio se propone conectar ambos barrios de la localidad, revalorizar al peatón y mejorar la circulación vial.

Se sugiere jerarquizar como vía principal las calles:

- Chopitea, que es el acceso a la localidad desde la RP N°3,
- Bvard. Este y Oeste, que permiten conectar de sur a norte la mancha urbana,
- Chacabuco-M. Moreno, que conecta la localidad de este a oeste, atravesando la zona céntrica y el área del ferrocarril,

Por otro lado, las calles externas que rodean a la mancha urbana se las deberá jerarquizar de manera que sean vías secundarias. Además, en el sector oeste se sugieren como vías secundarias las calles Ituzaingó y Av. San Martín, y, en el sector este las calles Lavalle y Av. San Martín. La vía que atraviesa el ferrocarril y se ubica entre las calles Alvear e Ituzaingó también se propone como vía secundaria.

El resto de calles se propone que tengan una calzada reducida de manera que sean solamente de un sentido, y donde se prioricen los espacios verdes y a los peatones y ciclistas.

En cuanto al equipamiento urbano se necesita instalar señalética, rampas, luminarias y forestar apropiadamente de acuerdo al plan de espacios verdes.



Figura 16– Tipología del perfil transversal de las calles primarias.



Figura 17 – Tipología del perfil transversal de las calles terciarias.

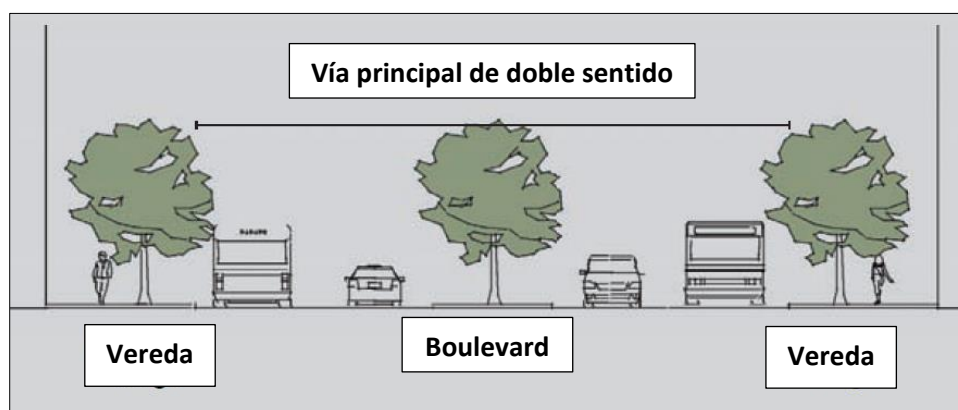

Figura 18 – Red de Infraestructura de transporte y movilidad.

V. Cinturón Verde

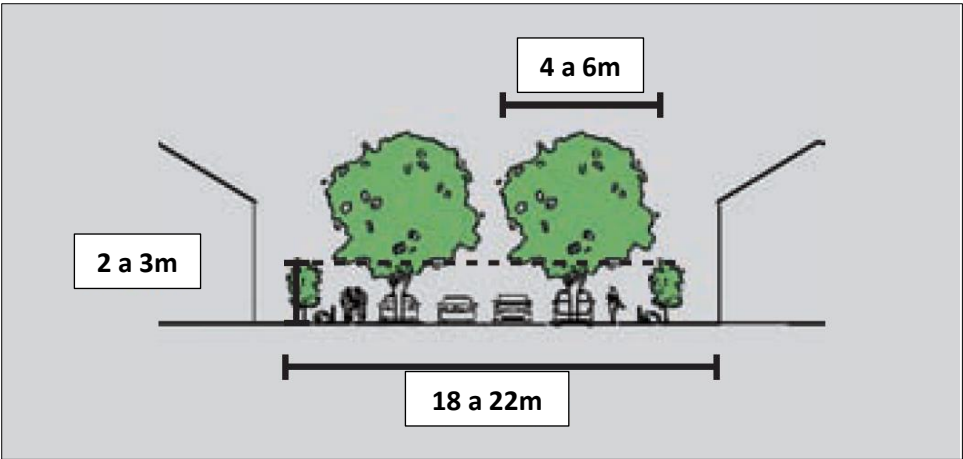
Caracterización del problema

Debido a la puesta en vigencia de las leyes provinciales de agroquímicos, en la periferia de la mancha urbana quedaron lotes inutilizados para la producción extensiva, por la prohibición de químicos tóxicos.

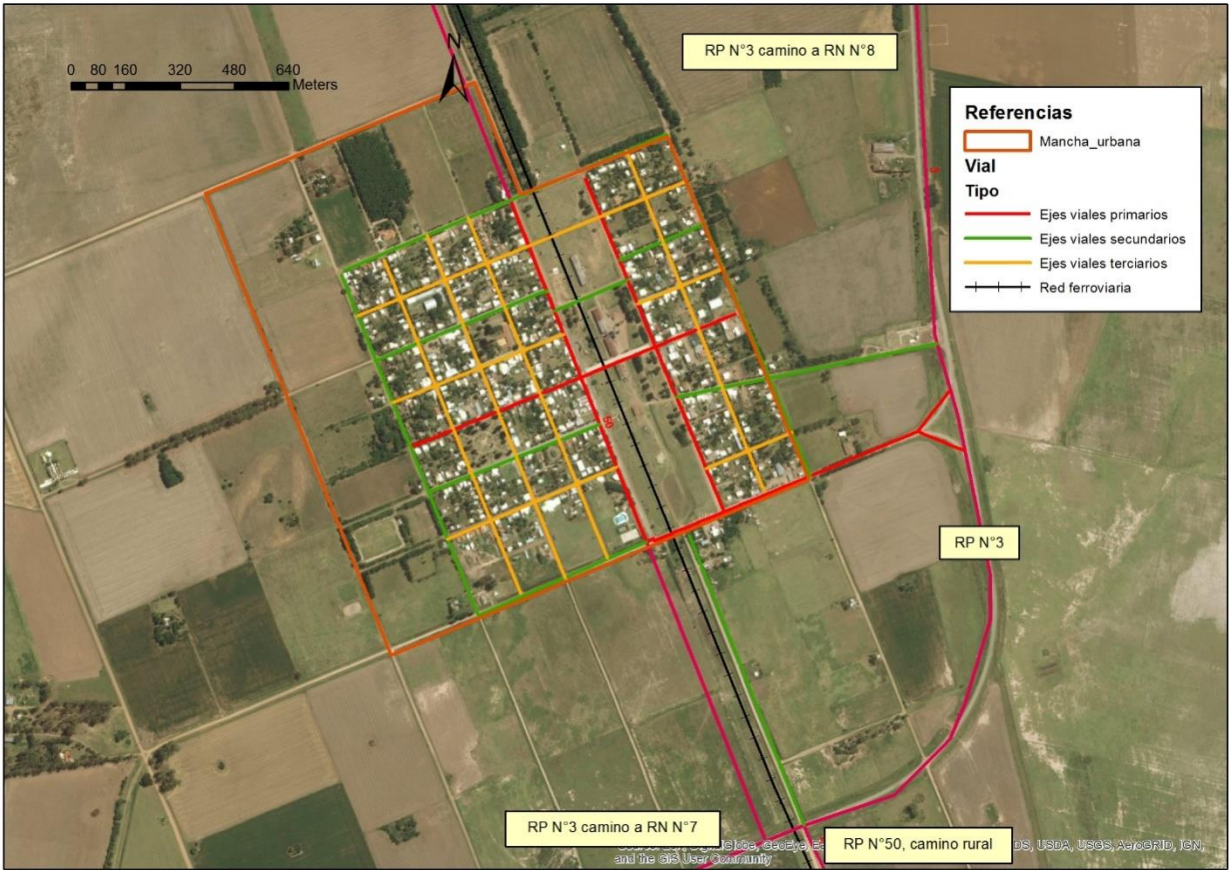
El municipio se abastece de frutas y verduras desde diferentes regiones, lo que incrementa su costo y no genera empleo genuino. Además, se cuenta con un canal de desagües pluviales, el cual podría ser utilizado para el riego de estas áreas productivas.

Solución propuesta

Se propone la creación de un cinturón verde, generando unidades de producción de hasta 5 has, que conllevarán la ampliación de la base económica con la que cuenta la localidad y la demanda de mano de obra.

Se plantea un sistema de producción primaria dividido en dos niveles según sus dimensiones y capacidades de producción:

- Huertas privadas: viviendas unifamiliares, de nivel socioeconómico bajo, con producción de pequeña escala.
- Huertas productivas: son las que conformarán el grueso del cinturón verde. Deberá poseer un nivel productivo alto destinado a la región.

El cinturón verde disminuirá el impacto de tormentas de tierra y viento en la localidad, como también eliminará cualquier riesgo de contaminación por uso de agroquímicos para cultivo extensivo.

Se propone diseñar un canal de riego para todo el cinturón verde.



Figura 19 – Huertas privadas. Fuente: Maggio/Perondi.



Figura 20 – Hectáreas productivas. Fuente: Maggio/Perondi.

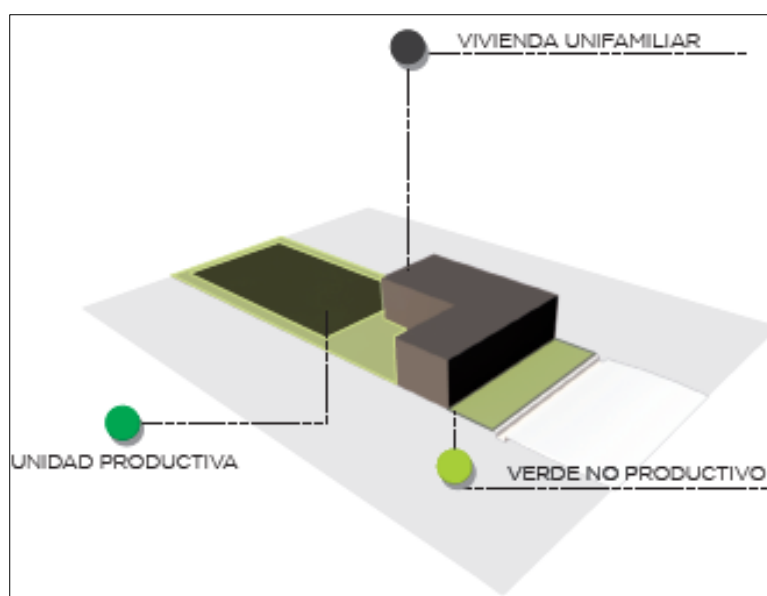

Figura 21 – Cinturón verde a implantar en la localidad

VI. Gestión de los R.S.U.

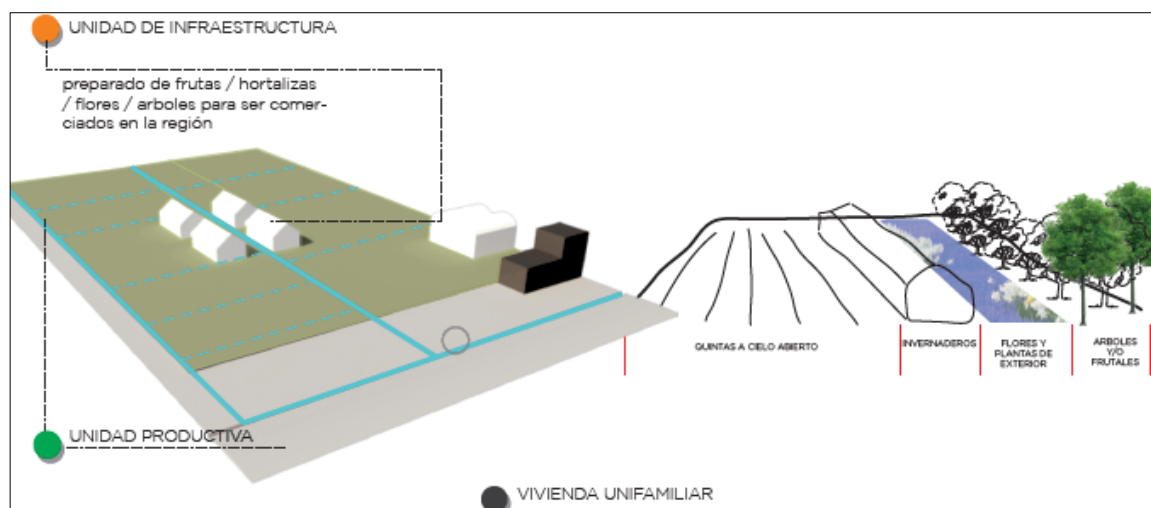
Caracterización del problema

Los Residuos Sólidos Urbanos (RSU) son productos, materias o sustancias, resultantes de las actividades humanas o de la naturaleza, que ya no tienen ninguna función para la urbanización.

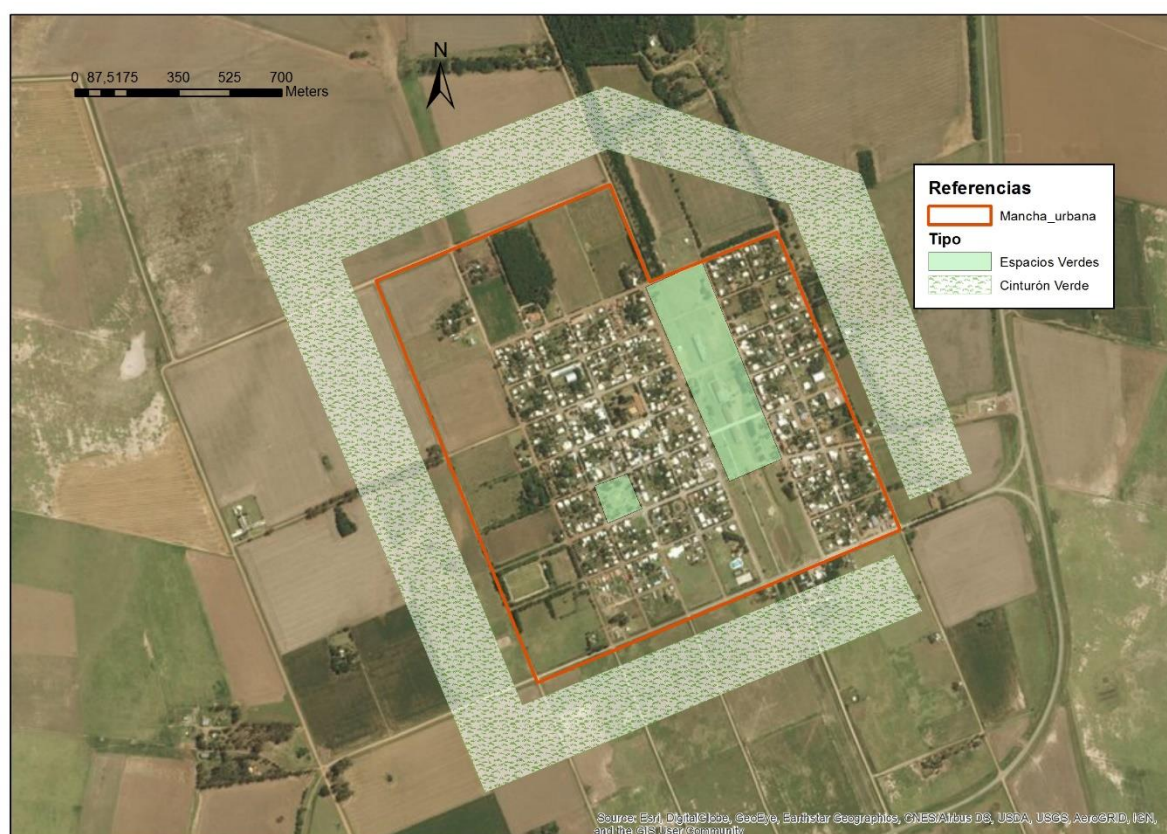
En La Cesira se implementó una Gestión de los RSU en el año 2013, sin embargo, aún no se ha logrado un manejo eficiente y sustentable de los residuos. Los residuos son separados en origen y el servicio de recolección de RSU se realiza con una frecuencia de 5 veces por semana. Estos desechos son llevados al basural a cielo abierto ubicado al sur de la localidad, donde se lleva a cabo un ordenamiento de los mismos para trasladar los residuos secos a la Planta de Separación de Laboulaye. En el basural se realizan quemas periódicas para eliminar el resto de los RSU.

Los impactos que genera la ausencia de una gestión efectiva de los RSU son:

- Contaminación de los recursos hídricos.
- Contaminación atmosférica por quema de residuos.
- Contaminación del suelo.
- Perturbación sobre la flora y fauna local.
- Devaluación de las propiedades aledañas.
- Impacto negativo sobre la salud pública por transmisión de enfermedades.

Solución propuesta

Rediseño e implementación de la GIRSU (gestión integral de residuos sólidos urbanos). La GIRSU es un conjunto de actividades que conforman un proceso de acción para el manejo de RSU con el objeto de proteger el ambiente y la calidad de vida de la población.

Para rediseñar e implementar esta gestión, se deberán estudiar los RSU de la localidad y analizar qué tipo de programación se encastra mejor de acuerdo a la idiosincrasia local siempre respetando el esquema presentado en la Figura 22.



Figura 22 – Esquema de funcionamiento de la GIRSU. Fuente: Maggio/Perondi.

VII. Desarrollo territorial de predio de ferrocarril

Caracterización del problema:

El área del ferrocarril constituye un vacío urbano de 156x885m que se localiza en el medio de la mancha urbana, dividiendo el pueblo en sector oeste y sector este.

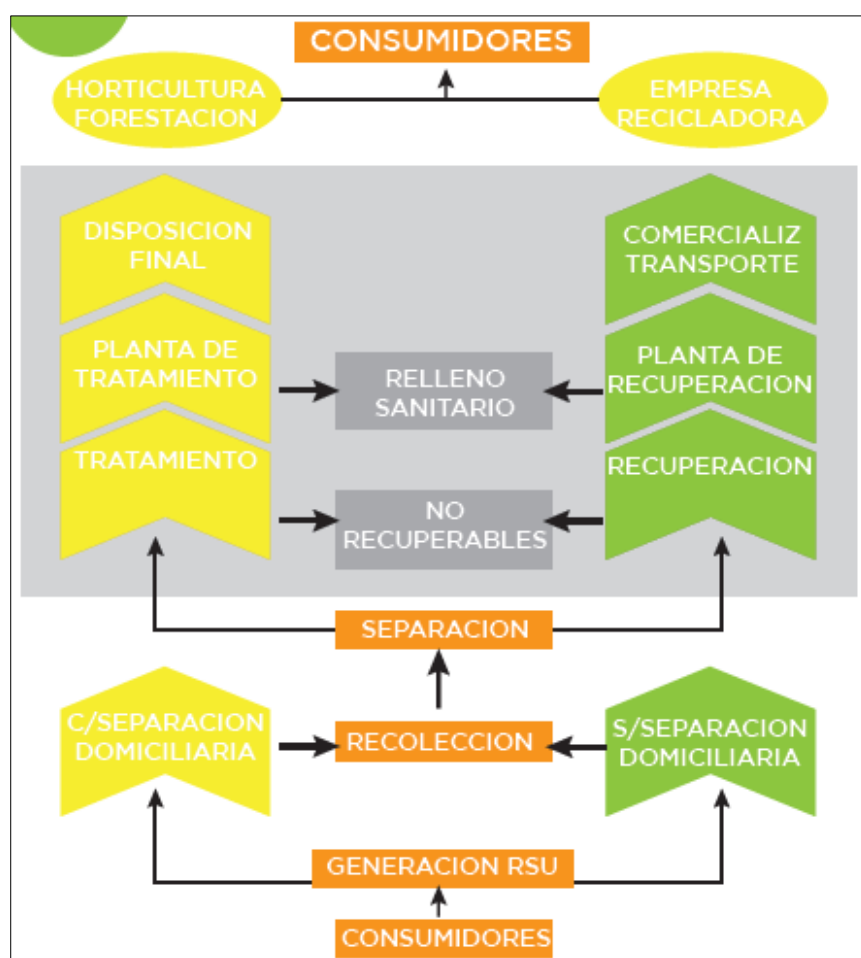
La localización de este predio genera la fragmentación urbana del pueblo y dificulta la circulación vehicular y peatonal para atravesar de un barrio a otro.

Solución propuesta:

El municipio se propuso el aprovechamiento de este vacío urbano. Para ello, se diseñó un plan que incluye el desarrollo del área como:

- Área residencial,
- Principal espacio verde de la localidad,
- Área de transporte, playa de estacionamiento para vehículos de carga en el sector sur,
- Área cultural, ubicación de la Casa de la Cultura (Centro Cívico).



Figura 9 – Estructura Urbana Territorial-Predio Ferrocarril. Fuente: Municipalidad de La Cesira

VIII. Sistematización de la cuenca hídrica de La Cesira

Caracterización del problema:

La Cesira se encuentra ubicada en una zona con riesgo de inundación, principalmente en el sector sur de la localidad. Los desagües pluviales de los pueblos de la zona drenan hacia un grupo de lagunas ubicadas al sur de La Cesira, donde el nivel es menor; sin embargo, en épocas de alto régimen de lluvia el nivel de esta laguna creció hasta superar el nivel de la mancha urbana y el agua corrió en sentido inverso, inundando el sector sur de la mancha urbana.

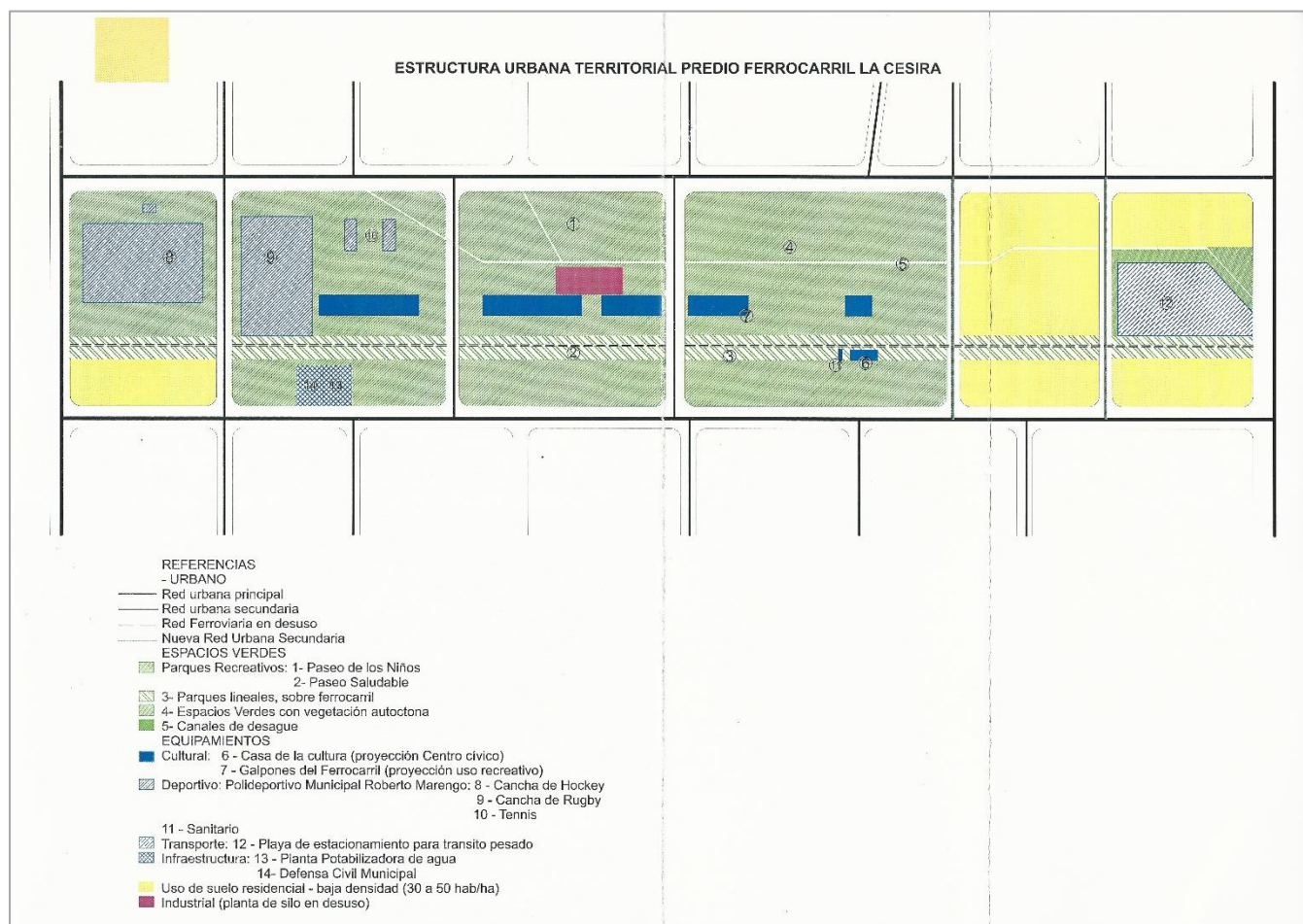
Sumado a esta condición natural, se registran otros factores que potencian el riesgo de inundación, entre ellos: el incremento de las actividades agrícolas en detrimento de la ganadería, la canalización de las escorrentías en campos adyacentes, el incremento de la superficie impermeable dentro del ejido urbano y el cambio en el régimen de lluvias que se ha registrado en la región.

Solución propuesta:

Lo anteriormente descrito obliga a trabajar en la sistematización de la cuenca. Para ello, debe estudiarse la cuenca en que se ubica La Cesira y ejecutar los canales, estructuras de regulación y obras de arte que se determinen como prioritarias para garantizar un apropiado escurrimiento en la localidad.



Figura 10–Relevamiento de zonas inundables (abril 2017)

11.2. Lineamiento Estratégico: Competitividad Territorial

La competitividad territorial tiene a priori un sentido estrictamente económico. Esto conduce al planteo de un sentido más amplio que el de competitividad, plasmado en el concepto de competitividad territorial: un territorio adquiere carácter competitivo si puede afrontar la competencia del mercado y garantizar al mismo tiempo la viabilidad medioambiental, económica, social y cultural, aplicando lógicas de red y de articulación interterritorial. En otros términos, la competitividad territorial supone:

- Recursos territoriales.
- Implicación de los agentes e instituciones.
- Integración de los diferentes sectores en una lógica de innovación.
- Cooperación con otros territorios.
- Articulación de políticas regionales y nacionales.

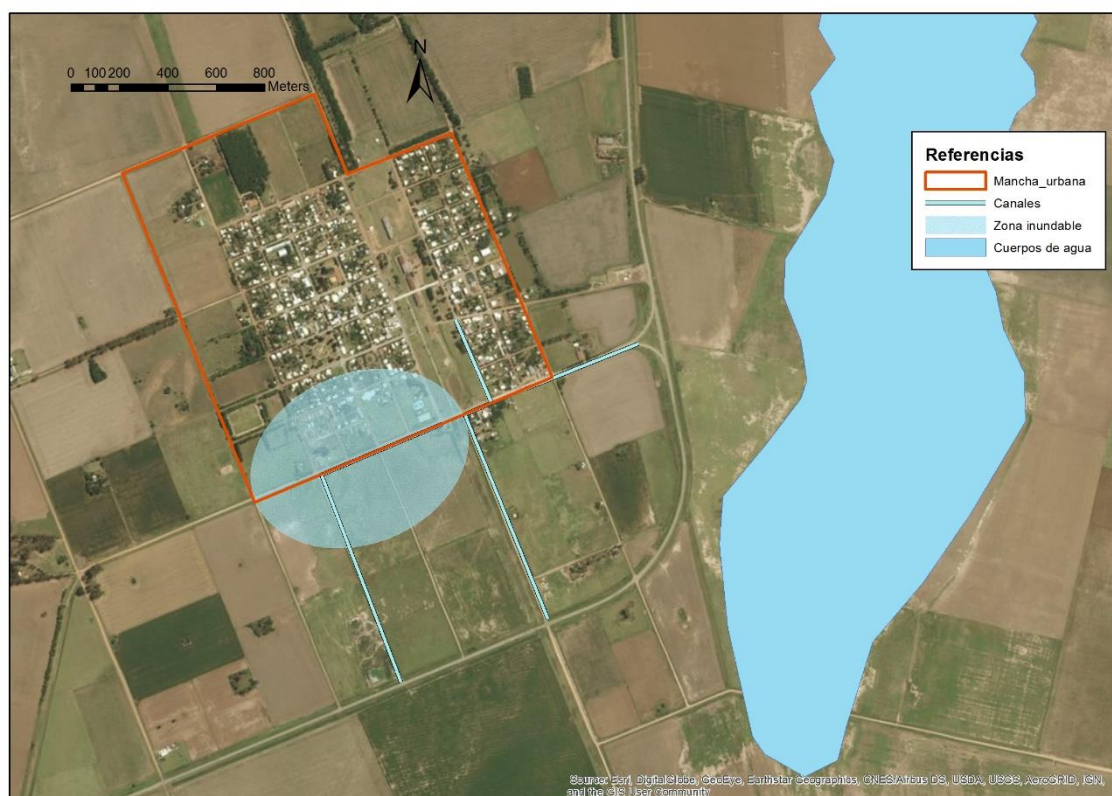
La elaboración de un proyecto territorial es un proceso destinado a dotar a los agentes locales y a las instituciones cuatro capacidades: capacidad de valorizar su entorno, de actuar de manera conjunta, de crear vincular sectores y, por último, establecer relaciones con otros territorios y con el resto del mundo.

Estas cuatro capacidades pueden correlacionarse con lo que llamamos “las cuatro dimensiones” de la competitividad territorial, que se combinarán de manera específica en cada territorio, y que son las siguientes:

- **Competitividad social:** Capacidad de los agentes para actuar eficazmente de manera conjunta y consensuada a distintos niveles institucionales.
- **Competitividad medio ambiental:** Capacidad de los agentes para valorizar su entorno como un elemento “distintivo”, garantizando al mismo tiempo la conservación y la renovación de los recursos naturales y patrimoniales.
- **Competitividad económica:** Capacidad de los agentes para producir y mantener el máximo de valor añadido en el territorio mediante el refuerzo de los vínculos entre sectores.
- **Localización en el contexto global:** Capacidad de los agentes para situarse con relación a los otros territorios con el objeto de hacer progresar su proyecto de territorio y de garantizar su viabilidad en el contexto de la globalización.

Ejes de acción:

- Recuperación de mercados externos.
- Formalización del empleo.
- Mejorar la infraestructura, disminuir tiempos y costos logísticos.
- Desarrollo sustentable.
- Impulso a las economías regionales.
- Ciencia aplicada e independencia tecnológica, reconexión de la ciencia y la producción.
- Fomento del emprendedurismo e innovación.

I. Creación de un Parque Industrial y Comercial a mediana escala

Caracterización del problema:

La Cesira posee escasa actividad industrial. Esto, es motivo de que personal calificado emigre a otros lugares por no encontrar oportunidades de desarrollo y la localidad se va quedando con menos posibilidades de contar con gente capacitada que aporte al desarrollo del territorio. Además, debido a que no hay industrias que generen empleo genuino, la municipalidad se ve forzada a ejercer una función social que minimice la tasa de desempleo.

Esta situación fue causada por la ausencia de proyectos locales o regionales de promoción agro-industrial y la existencia de políticas nacionales que impulsan un modelo agroexportador que no contribuye al desarrollo de actividades que sumen valor agregado a la materia prima.

Solución propuesta:

El municipio se propone fomentar la generación de nuevos emprendimientos y el establecimiento de nuevas industrias en la localidad, de manera de lograr diversificar las actividades económicas y generar puestos de empleo genuino.

Para esto, se propone la construcción de un parque industrial y comercial, de manera de poder ofrecer a las industrias un espacio adecuado con la infraestructura y servicios requeridos para el desarrollo industrial y comercial.

Este espacio debe ser acompañado por la promoción de políticas de desarrollo industrial que impulsen a los habitantes de la región a generar micro y medianos emprendimientos en la localidad y a nuevas empresas a ver a La Cesira como una ubicación alternativa para su establecimiento.

Paralelamente, se deben realizar proyectos que promuevan e incentiven el estudio de carreras técnicas, de manera que la localidad comience a aumentar su población capacitada.

II. Red de Tránsito Pesado

Caracterización del problema

La Cesira se encuentra en una región agrícola ganadera por lo que posee mucho tránsito pesado, sobre todo en las épocas de cosecha. Si bien se han definido vías específicas para su circulación, este trazado de calles no es respetado y los camiones circulan por las calles internas del pueblo, lo que conlleva a su desmejoramiento y a dificultar el tránsito de vehículos livianos.

Solución propuesta

Se propone realizar una circunvalación para permitir una adecuada circulación de los vehículos de tránsito pesado. Esta vía debe atravesar el pueblo de N-S y de E-O, para poder acceder fácilmente desde cualquier punto del pueblo a la RP N°3. Además, debe tener un acceso adecuado a la playa de estacionamiento ubicada en el sector sur del ferrocarril y al área donde se prevé desarrollar el parque industrial en el futuro.

III. Provisión domiciliaria de gas natural.

Caracterización del problema

El pueblo posee la red de distribución de gas y ésta es abastecida a través de un “Sistema Virtual” que obtiene el gas de una planta de almacenamiento.

Se están ejecutando las obras del Gasoducto del Sur, a través del cual La Cesira tendría acceso al gas natural, para ello se está gestionando la instalación de una planta reductora en la localidad.

Actualmente, el 46% de las viviendas no tienen acceso al servicio de gas. Esto sucede porque los habitantes no pagan la conexión, no ven el beneficio potencial de hacer uso de este recurso.

Solución propuesta

Se pretende ejecutar las obras para instalar una planta reductora en la localidad, de manera de poder acceder al servicio de gas natural. Esto traería aparejado una disminución en los gastos diarios de las viviendas (gas natural es más económico) y una ventaja competitiva fundamental para la instalación de nuevas industrias.

11.3. Lineamiento Estratégico: Fortalecimiento Institucional

Difundir la planificación existente y en curso, lo que no sólo facilita los procesos mismos de planificación, sino que mejora las condiciones para la participación ciudadana y la sustentabilidad política de la planificación en general.

Fortalecer la relación entre municipios y con sus provincias en base a la planificación como proceso concreto.

- Gobernabilidad y planeamiento participativo.
- Fortalecer la planificación a escala nacional, provincial y local como componente estratégico para las decisiones públicas.
- Planificar y asistir en el ordenamiento de los usos del suelo con criterios de sustentabilidad.
- Interrelación municipal-provincial y entre municipios.

I. Normativa Urbana Municipal

Caracterización del problema

El municipio no cuenta con un plan urbano y una normativa para su desarrollo. No posee el conjunto de normas que conforman el ordenamiento urbano y edilicio de la localidad como son el Código de Planeamiento Urbano y de Edificación. Estas herramientas son indispensables para controlar, ordenar y regular, desde el municipio, el crecimiento y expansión del territorio, haciendo valer el interés general sobre el particular, asegurando un desarrollo sostenible, armónico e inclusivo.

Solución propuesta

Creación y sanción de un Plan Urbano Integral, herramienta fundamental para lograr organizar el territorio de manera ágil, flexible y que incorpore los criterios de eficiencia energética, uso racional del agua, tratamientos de los Residuos Sólidos Urbanos, la movilidad urbana, las condiciones para un mejor hábitat, seguro e integrado y un uso del suelo equilibrado que establezca claramente la vocación del territorio incluyendo lo productivo como un área específica a considerar.

El Plan Urbano permitirá a la localidad disponer de una herramienta de metas y propuestas, un programa de acción y coordinación, con objetivos planificados en plazos, lineamientos y recursos. Teniendo en cuenta la promoción de una localidad segura, integrada, limpia y productiva.

II. Regularización dominial

Caracterización del problema

Según el último Censo oficial realizado en el 2010, el 14,4% de las viviendas en La Cesiraposeen tenencia irregular de la misma.

Se registran diferentes motivos, pero la causa predominante es la morosidad de pago de las cuotas por parte de los beneficiarios que, como principal consecuencia, arroja la imposibilidad de acceder a la escrituración de estas viviendas

Solución propuesta

Una solución posible es iniciar una gestión conjunta con el registro de la propiedad de la Provincia de Córdoba y la Dirección General de Catastro para realizar el rastreo e intimar a los propietarios legales a regularizar su situación dominial e impositiva. Esto se puede llevar adelante mediante planes de moratoria, canjes de deuda por lotes en forma de pago, etcétera.

Además, se brindará asistencia para que los vecinos logren obtener la titularización de los predios en los que habitan, articulando las acciones con la Nación y la Provincia en los casos que fuese necesario. También se ayudará a tramitar la titularidad de los inmuebles construidos en terrenos fiscales, transmitiendo su dominio a quienes por distintas vías hayan sido o sean sus adjudicatarios.

Los objetivos que se persiguen con esta operativa son:

- Obtener la titularidad de los inmuebles construidos en terrenos fiscales, o terrenos en los cuales sus propietarios no han regularizado su situación dominial e impositiva.
- Sentar las bases para una recaudación estable y previsible.
- Prevenir conflictos de tenencia de la tierra entre particulares y para con el Estado.
- Crear un “Banco de Suelos Públicos” para reserva municipal.

III. Revalorizar el rol de la Comunidad Regional

Caracterización del problema:

Muchos de los municipios tienen las mismas problemáticas y potencialidades, para ello el gobierno de la provincia de Córdoba creó las llamadas “Comunidades Regionales”, sin embargo, en la práctica estas no han tenido un éxito sobresaliente. Reactivar estas instituciones es un desafío pendiente que atañe a todos los municipios.

Solución propuesta

Hacer a La Cesira protagonista dentro de la comunidad regional. Identificar problemas que acudan a la localidad y a municipios vecinos para poder afrontar soluciones en conjunto a través de la implementación de políticas públicas.

12. Mapa de Situación Deseada

El Modelo Deseado surge como una respuesta superadora del modelo actual y representa la imagen objetivo de la estructura territorial que se propone construir mediante la implementación del plan.

En esta instancia se proponen políticas públicas específicas en función de las problemáticas detectadas en la fase diagnóstica y considerando los diferentes escenarios posibles en el futuro teniendo en cuenta los aportes de los actores involucrados (modalidades de participación, consenso intersectorial, etc.).

Las componentes del modelo deseado se encuadran en las Metas 2019 de la República Argentina, las cuales se listan a continuación:

- Promover un fuerte crecimiento de las economías regionales.
- Estado Presente en zonas con pobreza extrema.
- Crear 1.500.000 nuevos empleos privados, combatir el empleo en negro y Plan Primer empleo para jóvenes.
- Construir más de 3000 salas y jardines en todo el país.
- Urbanizar 400 villas y asentamientos.
- Finalizar las 200.000 viviendas aun no terminadas.
- Construir 400.000 viviendas nuevas y terminar 130.000 viviendas en remodelación.
- 750.000 escrituras para regularización de las viviendas.
- 1.000.000 de créditos hipotecarios.
- Incorporar 2.000.000 de hogares en la red de cloaca.
- Todos los hogares con agua potable.
- Combatir inundaciones y mejorar las condiciones del entorno de los hogares.
- Implementar un Plan de Ordenamiento Territorial en cada localidad tendiente a generar mayor mixtura y densidad poblacional.

Las áreas de acción desarrolladas en la sección previa agrupan las problemáticas del municipio buscando dar respuesta con una serie de proyectos acordes a cada temática. Sin embargo, cada área tiene un impacto profundo en las demás y por lo tanto no pueden tomarse de forma separada. Por esto, es necesario englobarlos para que tengan un desarrollo óptimo y holístico en el área a intervenir resolviendo las necesidades básicas en el corto plazo en concordancia con las metas a largo plazo.

El Municipio de La Cesira se propone emprender un Plan Estratégico Territorial con el fin de promover el desarrollo territorial a nivel local, consolidar un sistema urbano equilibrado, logrando ser una localidad dinámica y competitiva que promueva el desarrollo integral de las áreas rurales a través de la diversificación, la generación de nuevas actividades y la valorización de todos sus recursos.

El Modelo Deseado pretende, en lo institucional, un estado eficaz, eficiente y moderno, que cumpla el rol de socio del desarrollo y constructor de equilibrios sociales y territoriales.

Se trata de una localidad en continuo crecimiento, que focaliza sus objetivos de trabajo en ofrecer a los habitantes las condiciones suficientes para lograr una calidad de vida digna y además, promover el asentamiento de nuevos pobladores que colaboren a la visión de desarrollo pensada para el pueblo. Por esto, el principal eje de acción del Modelo Deseado es el de ejecutar las obras de infraestructura prioritarias para mejorar la calidad de vida de los ciudadanos y lograr un desarrollo urbano eficiente y sustentable.



Figura 11 – Modelo deseado de la mancha urbana y alrededores de La Cesira

En la **dimensión social**, los ejes de acción se centran en asegurar el acceso de todos los habitantes a una vivienda apropiada y a los servicios básicos. Para esto, deben desarrollarse políticas de viviendas y terrenos sociales y, por otro lado, ejecutarse la obra de desagüe cloacal y el acceso a la red de gas natural, logrando conectar a la misma a todos los habitantes.

Respecto a la **dimensión urbana**, la localidad requiere obras de pavimentación y mejoramiento de aceras para garantizar una adecuada circulación vial y peatonal, la creación y revalorización de espacios verdes, la ejecución de los cruces vehicular y peatonal a través del ferrocarril, la realización de la jerarquización vial y la colocación de señalética y rampas.

En cuanto a la **dimensión ambiental**, se propone una ciudad equilibrada e integrada con una marcada identidad ambiental y ecológica. Para esto, es fundamental rediseñar e implementar un Sistema de Gestión Integral de los Residuos Sólidos Urbanos acompañado de campañas de concientización referidas al correcto manejo de los residuos. También se debe sistematizar la cuenca hídrica del pueblo, integrando las escorrentías al sistema de riego propuesto para el cinturón verde planteado.

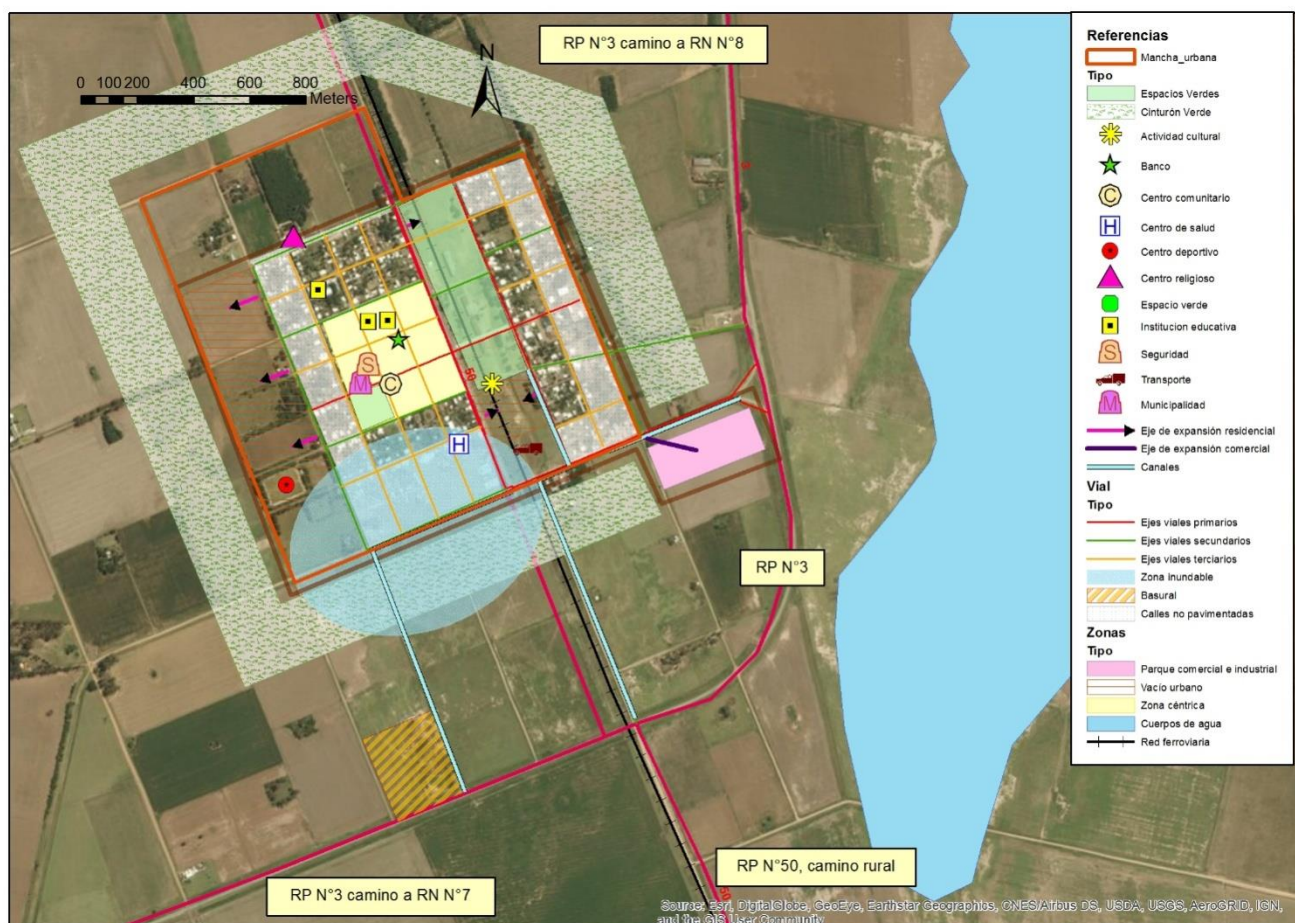
El objetivo estratégico de la ciudad en la **dimensión económica** es potenciar su perfil de productora y exportadora de alimentos, evolucionando desde el actual predominio de los commodities hacia productos con mayor valor agregado.

El Modelo Deseado se caracteriza por una economía diversificada que fortalezca el desarrollo de los sectores de la economía, tienda a una especialización relativa en la agroindustria y a un impulso cualitativo de los servicios vinculados a la actividad

agroindustrial. A largo plazo el Modelo promueve el establecimiento de nuevas industrias y a corto y mediano plazo la creación un cinturón verde que ayude a generar fuentes de trabajo local.

13. Cuadro Resumen

DIMENSION	PROYECTOS	CALIDAD DE VIDA LOCAL	COMPETITIVIDAD TERRITORIAL	FORTALECIMIENTO INSTITUCIONAL
URBANA	Jerarquización vial			
	Pavimentación de calles y veredas			
	Señalética, rampas, luminarias y equipamiento urbano en general			
	Revalorización de plaza principal y desarrollo de área de ferrocarril como espacio verde central			
	Creación de cruce vehicular y peatonal a través del ferrocarril			
	Normativa urbana municipal			
	Regularización dominial			
ECONOMICA	Proyecto de huertas productivas			
	Circunvalación para el tránsito pesado			
	Acceso a red de gas natural (Gasoducto del Sur)			
	Creación de Parque Industrial			
	Revalorizar el rol de la comunidad regional			

AMBIENTAL	Proyecto de GIRSU			
	Proyecto de reforestación de vías de acuerdo al proyecto de jerarquización vial			
	Proyecto de riego del cinturón verde			
	Sistematización de la cuenca hídrica de La Cesira			
SOCIAL	Plan de viviendas sociales			
	Readecuación de viviendas con calidad constructiva deficiente			
	Ejecución de obra de descarga de efluentes cloacales			
	Conexión de todos los hogares a red de gas			

14. Cartera de Proyectos Locales

[illegible]

15. Conclusión

El Plan Estratégico Territorial para el Municipio de La Cesirapone en evidenciacinco aspectos principales para el desarrollo de las potencialidades y oportunidades dentro de su propio territorio y en el vínculo con sus vecinos inmediatos.

El primer aspecto principal es proveer los servicios básicos a la población: cloacas y gas natural.

El segundo aspecto principal es diversificar las actividades económicas de la localidad, generando empleo genuino y de calidad. Para ello es primordial promover el desarrollo de un Parque Industrial y Comercial, dotando al parque con la infraestructura necesaria para el asentamiento de nuevas empresas.

El tercer aspecto principal es garantizar el acceso a una vivienda digna. Existe un amplio sector de la población que no tiene acceso a la vivienda propia. Es por ello que se debe generar el desarrollo de planes de vivienda social y de regularización de terrenos y viviendas existentes.

El cuarto aspecto es sistematizar la cuenca de La Cesira, para ello se deben pavimentar las calles, construir canales, alcantarillas y las obras de arte necesarias. Esta obra revalorizará las zonas marginales y las conectará con el resto de barrios de la ciudad.

El quinto aspecto es mejorar el ordenamiento urbano, para ello se deben generar nuevos espacios verdes y revalorizar los existentes, rediseñar la gestión de residuos, señalar las calles, construir veredas, conectar calles y veredas con rampas, crear biciesendas, etc.

La Cesira es un pueblo en crecimiento, ubicado en una región pujante que impulsa su desarrollo. Para afrontar el crecimiento previsto, el planeamiento del desarrollo urbano es primordial, de manera que se realice en forma organizada, asegurando el acceso de todos los hogares a los servicios básicos (ODS 06/07) y garantizando la inclusión social (ODS 11).

Los lineamientos estratégicos propuestos tienen una marcada vocación de mejorar la calidad de vida de los habitantes respecto a lo residencial y de potenciar políticas públicas que apunten al desarrollo del municipio promoviendo la radicación de nuevas familias en el pueblo y la instalación de industrias.

El Plan cumplimentó con la metodología propuesta, se inició en una instancia de diagnóstico, según cada una de las cuatro dimensiones para luego responder a los ejes problemáticos con lineamientos estratégicos y así llegar a un Modelo Deseado que permita la transformación del territorio.

El modelo deseado, esa imagen que remite a un territorio planificado, donde las oportunidades se brindan por igual a todos sus habitantes sin restricciones, con seguridad jurídica y transparencia es el objetivo último para poder garantizar necesidades satisfechas, un marco propicio para la creatividad y el desarrollo de la innovación y el acceso a las oportunidades.

Bibliografía

- Consejo para la Planificación Estratégica para la Provincia de Córdoba. Plan estratégico para el Desarrollo Integral de Córdoba. Córdoba, febrero de 2015.
- Informe Nacional de la República Argentina. Conferencia de las Naciones Unidas sobre la Vivienda y el Desarrollo Urbano Sostenible (Hábitat III): “Evaluación del progreso y medidas orientadas a futuro”. Septiembre de 2016.
- ONU-HABITAT: Los objetivos de desarrollo sostenible & La iniciativa de ciudades prósperas. Nueva York. Septiembre de 2015.
- Plan Estratégico Territorial LANÚS. Banco de Desarrollo de América Latina y Secretaría de Planificación Territorial de la Inversión Pública. Buenos Aires, 2016.
- Design Manual for Urban Roads and Streets. Department of Transport, Tourism and Sport, Ireland. Marzo de 2013.
- Plan estratégico de desarrollo y ordenamiento urbano paisajístico sustentable. Maggio y Perondi. Noviembre de 2013.
- <http://www.mininterior.gov.ar/municipios/datos-municipio.php>
- <http://mapasplanificacion.economia.gob.ar/#>



Ministerio del Interior, Obras Públicas y Vivienda

Hipólito Yrigoyen 250 • C1086AAB
Ciudad Autónoma de Buenos Aires, República Argentina
www.mininterior.gov.ar

Subsecretaría de Planificación Territorial de la Inversión Pública

Paseo Colón 189 piso 11 oficina 1108 • C1063ACB
Ciudad Autónoma de Buenos Aires, República Argentina
(54-11) 4349-7615 / 7672 / 7732
www.mininterior.gov.ar/planificacion/planificacion.php