



# Panorama mensual del Trabajo Registrado

Datos de agosto y septiembre de 2023



Ministerio de Trabajo,  
Empleo y Seguridad Social  
**Argentina**

Subsecretaría de Planificación,  
Estudios y Estadísticas

# Panorama mensual del Trabajo Registrado<sup>1</sup>

---

## Datos a agosto (SIPA) y septiembre (EIL) de 2023

La información elaborada a partir del Sistema Integrado Previsional Argentino (SIPA) y de la Encuesta de Indicadores Laborales (EIL) correspondiente a los meses de agosto y septiembre de 2023 muestra una desaceleración en el ritmo de creación del empleo asalariado registrado del sector privado. No obstante, cabe destacar que esta situación se produce en el marco de la fase expansiva del empleo formal privado más prolongada de, al menos, los últimos 14 años.

Según la información que surge del SIPA, la actual fase expansiva del empleo asalariado formal privado acumula 37 meses de crecimiento consecutivo, lo que permitió la incorporación de 615 mil personas a puestos de trabajo asalariados registrados del sector privado.

Asimismo, el total del trabajo registrado en el sistema de seguridad social también muestra un crecimiento continuo. Entre diciembre de 2019 y agosto de 2023, cerca de 1,3 millones de personas se incorporaron al trabajo formal bajo las distintas modalidades que implican registración en el sistema de seguridad social.

## *Evolución reciente del trabajo registrado*

De acuerdo a la información procesada del Sistema Integrado Previsional Argentino (SIPA), el empleo asalariado registrado del sector privado creció, en agosto de 2023, un 0,1% con respecto al mes anterior (serie sin estacionalidad). De este modo, en agosto, cerca de 8 mil nuevos trabajadores y trabajadoras accedieron al empleo asalariado formal privado.

A pesar de que la tasa de crecimiento del empleo registrado privado se desacelera en relación con los niveles observados en los últimos dos años (durante dicho período presenta un crecimiento promedio mensual de 0,3%), con la expansión verificada en agosto se acumulan 37 meses de crecimiento consecutivo del empleo asalariado registrado del sector privado. A lo largo de esta fase expansiva, 615 mil personas lograron acceder a puestos de trabajo asalariados formales en empresas privadas. De este modo, la fase actual es el período de crecimiento más prolongado de los últimos 14 años (la única fase que se aproxima a la actual es la que se extendió durante 28 meses entre septiembre de 2009 y diciembre de 2011).

---

<sup>1</sup> Elaborado el 1° de noviembre de 2023 por la Subsecretaría de Planificación, Estudios y Estadísticas, del Ministerio de Trabajo, Empleo y Seguridad Social.

## Evolución del empleo asalariado registrado del sector privado

Período ago-09 / ago-23. En miles. Serie desestacionalizada.

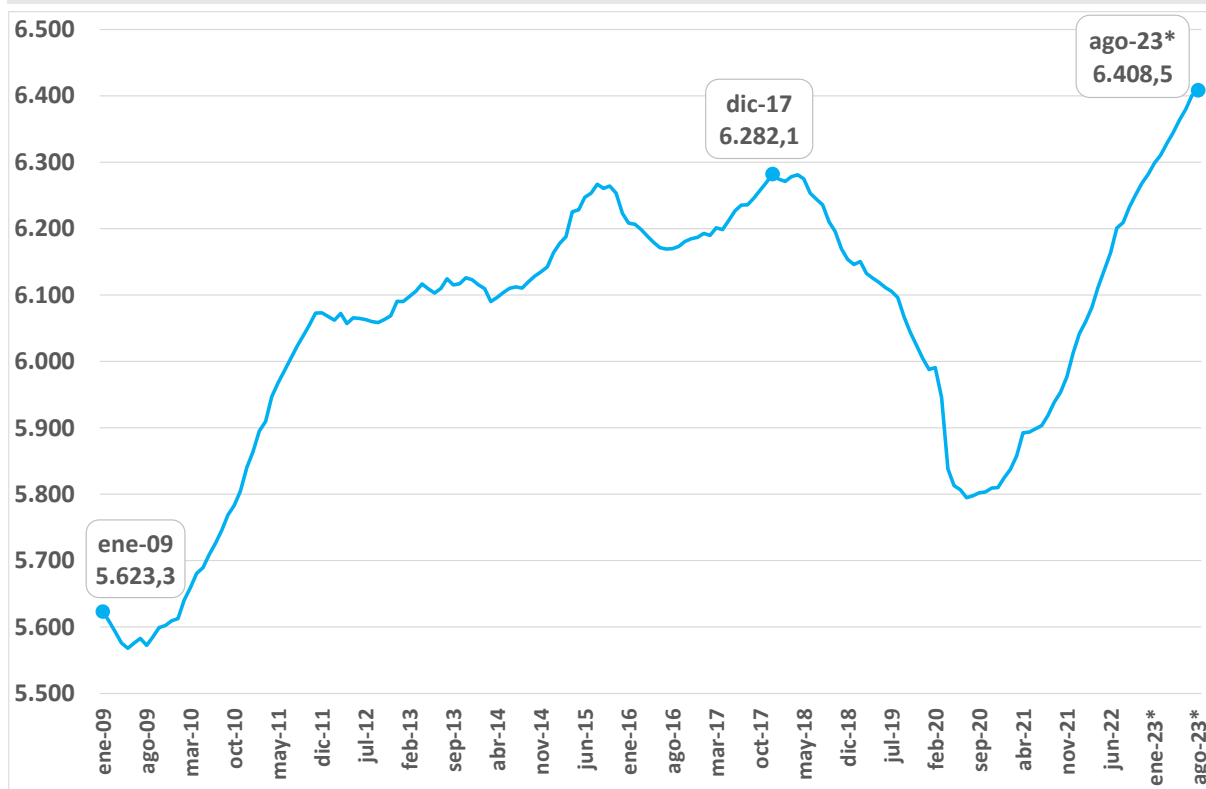

**Nota:** \*Datos provisorios.

**Fuente:** MTEySS, en base a SIPA.

El número de trabajadoras y trabajadores con empleo asalariado registrado del sector privado en agosto de 2023 es el más elevado desde 2009, cuando se inicia la serie estadística. En efecto, en este último mes, el nivel de empleo es un 2% mayor al verificado en diciembre de 2017, cuando se había alcanzado el máximo en la etapa previa a este último año. Esto implica que en agosto de 2023 se contabilizaron 125 mil trabajadoras y trabajadores más con empleo asalariado registrado privado que en el máximo histórico anterior.

En agosto, la mayoría de las actividades económicas mantuvieron constante el nivel de empleo asalariado registrado con relación al mes anterior. Las excepciones a esa tendencia y con dinámicas opuestas son: Comercio (con un crecimiento intermensual del 0,5%) y Construcción (con una caída del 0,5%).

No obstante, es importante destacar que, en el año 2023, 8 de los 14 sectores de actividad, alcanzaron el máximo nivel de empleo registrado privado desde enero de 2009 (inicio de la serie). Entre los sectores que consiguieron este record se encuentran: Comercio, Construcción, Hoteles y restaurantes, Enseñanza, y Salud.

En el año 2023, 14 de las 24 jurisdicciones alcanzan el máximo número de trabajadoras y trabajadores con empleo asalariado registrado privado desde el año 2009. Entre las provincias que alcanzaron el máximo histórico se encuentran: Buenos Aires, Córdoba, Santa Fe, Entre

Ríos, Salta y Neuquén.

En cuanto al conjunto del trabajo registrado (incluyendo en esta categoría al empleo público, al trabajo de casas particulares y al trabajo independiente encuadrado en el régimen monotributista y autónomo) se verifica un crecimiento mensual del 0,3%, lo cual implica que cerca de 36 mil personas accedieron a un puesto de trabajo formal.

En un análisis de más largo plazo, entre diciembre de 2019 y agosto de 2023, cerca de 1,3 millones de personas se insertaron laboralmente bajo las modalidades que implican registración en el sistema de seguridad social.

Por otra parte, el nivel de empleo registrado privado en el mes de septiembre de 2023 – relevado por la Encuesta de Indicadores Laborales (EIL) en un conjunto de 12 centros urbanos– se mantuvo constante con

al mes anterior. Al igual que con los datos que surgen de los registros administrativos del SIPA, la EIL muestra en el último mes una desaceleración en la creación del empleo formal. Cabe destacar que esto se produce en el marco de una de las fases expansivas más duraderas desde el año 2001, luego del extenso período iniciado en 2002 (cuando el crecimiento del empleo se extendió por seis años consecutivos).

La desaceleración del nivel de empleo verificada en septiembre de este año es el resultado de una sensible baja en la movilidad laboral en las empresas privadas. Tanto las incorporaciones como las desvinculaciones de personal se contrajeron con respecto al mes anterior y en relación con septiembre el año pasado. En este sentido, la tasa de rotación del personal es una de las más bajas de los últimos dos años (1,9%).

Sin embargo, se comprueba que la mayoría de los sectores de actividad presentan crecimiento intermensual del empleo registrado privado, a excepción de Transporte (que no presenta variación) y Construcción (con una variación negativa de 1,1% en relación con el mes de agosto).

La demanda laboral, expresada por la tasa de búsqueda, resultó también levemente inferior a la del mes pasado; no obstante, sostiene un nivel equivalente al promedio observado desde que comenzó la fase de crecimiento continuo del empleo. Por su parte, los puestos que quedaron sin cubrir, representados en la tasa de no-cobertura, resultaron también en un nivel inferior al mes pasado. En relación con el mismo mes de los años anteriores, se observa un nivel inferior de búsquedas a los años de recuperación post pandemia, aunque superior a los años pre pandemia (2018 y 2019), mientras que la tasa de no-cobertura se mantiene en un nivel bajo en comparación con los valores del presente año y los registros históricos. Esto quiere decir que la proporción de puestos de trabajo que quedaron sin cubrir en el período actual resulta relativamente baja en relación con el nivel de búsquedas laborales.

Finalmente, las expectativas netas de las empresas en lo referente a la contratación de personal para los próximos tres meses se mantuvieron positivas (1,3%), con un leve incremento con relación a agosto. De esta manera, las expectativas resultan positivas para la contratación de personal en forma ininterrumpida desde febrero de 2021, es decir, más de dos años de manera consecutiva.

## Evolución de las expectativas sobre la evolución del empleo.

Total aglomerados relevados. Septiembre de 2018 a septiembre de 2023.

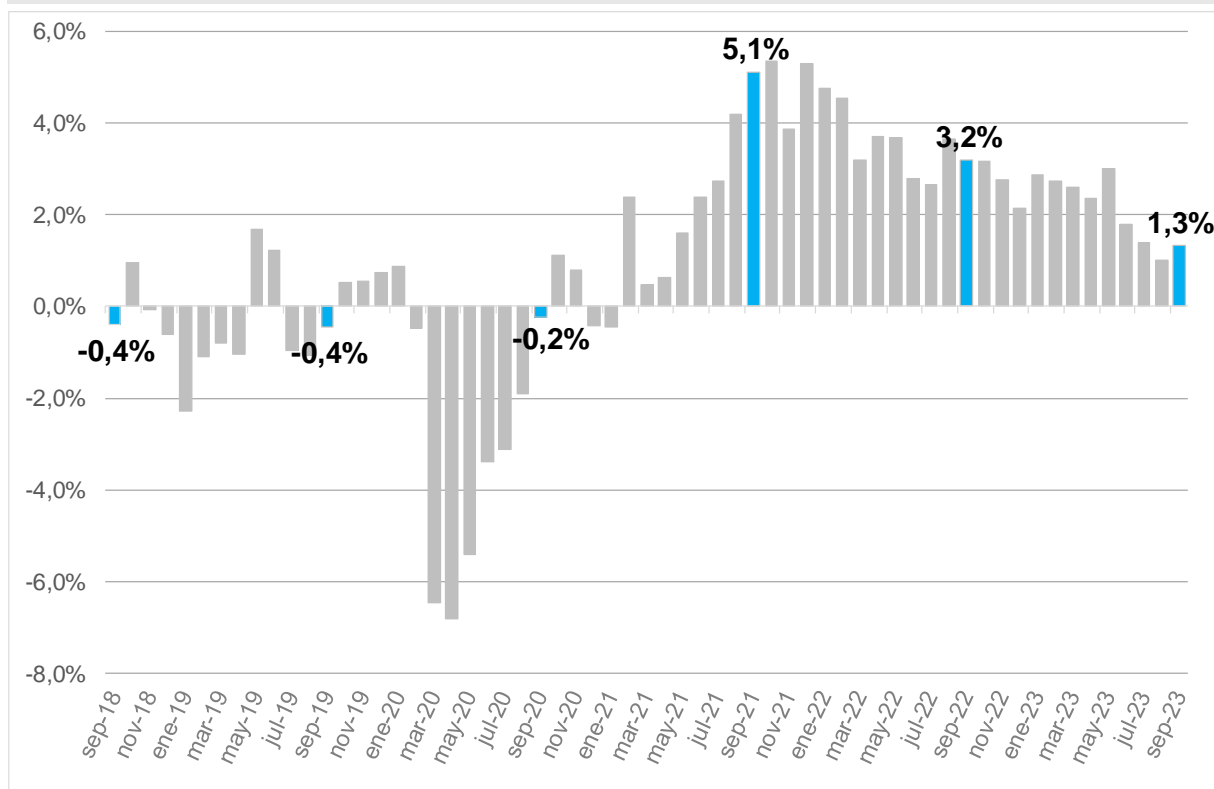

**Fuente:** Encuesta de Indicadores Laborales (EIL), DEL, SsPEyE, MTEySS.

## *Dinámica del empleo y rotación de empresas*

En esta sección se analiza la incidencia de los procesos de la demografía empresarial (cierres, aperturas, y empresas que continúan) sobre la dinámica del empleo asalariado registrado privado. Particularmente, se analiza el efecto de la apertura y cierre de empresas y los movimientos de expansión y contracción del empleo en las firmas existentes.

Los indicadores analizados refieren al empleo asalariado registrado del sector privado de todo el país. A diferencia de los indicadores analizados previamente —que describen el comportamiento mensual de las personas ocupadas en el trabajo registrado—, en este caso, se analizan los puestos de trabajo registrados y con una periodicidad trimestral, de acuerdo a los requerimientos específicos que plantean el uso estadístico de este tipo de información. Los indicadores se encuentran disponibles en el boletín estadístico «Flujos de creación y destrucción de empleo registrado». ([https://www.argentina.gob.ar/sites/default/files/inf\\_dinamica202301.xlsx](https://www.argentina.gob.ar/sites/default/files/inf_dinamica202301.xlsx)).

El objetivo de esta sección es analizar la dinámica general del empleo registrado desde el año 2016, teniendo en cuenta la creación y destrucción de empleo neto por parte de las empresas y observar si estas situaciones se producen en el marco de aperturas o cierres de las firmas o en empresas que se mantienen en operaciones a lo largo del período evaluado. A

continuación, se realiza un breve diagnóstico respecto a la evolución de los flujos del empleo asalariado registrado privado entre los períodos 2016-2019 y 2020-2023 (hasta el primer trimestre de 2023, de acuerdo a la información disponible).

Desde el punto de vista de la dinámica del empleo asalariado registrado del sector privado, los períodos 2016-2019 y 2020-2023 muestran una evolución opuesta: entre 2016 y 2019 se destruyeron 13 mil puestos de trabajo promedio por trimestre; en cambio, entre 2020 y 2023 se crearon más de 25 mil puestos por trimestre. Esta notable diferencia se destaca aún más si se tiene en cuenta la irrupción de la pandemia a principios de 2020.

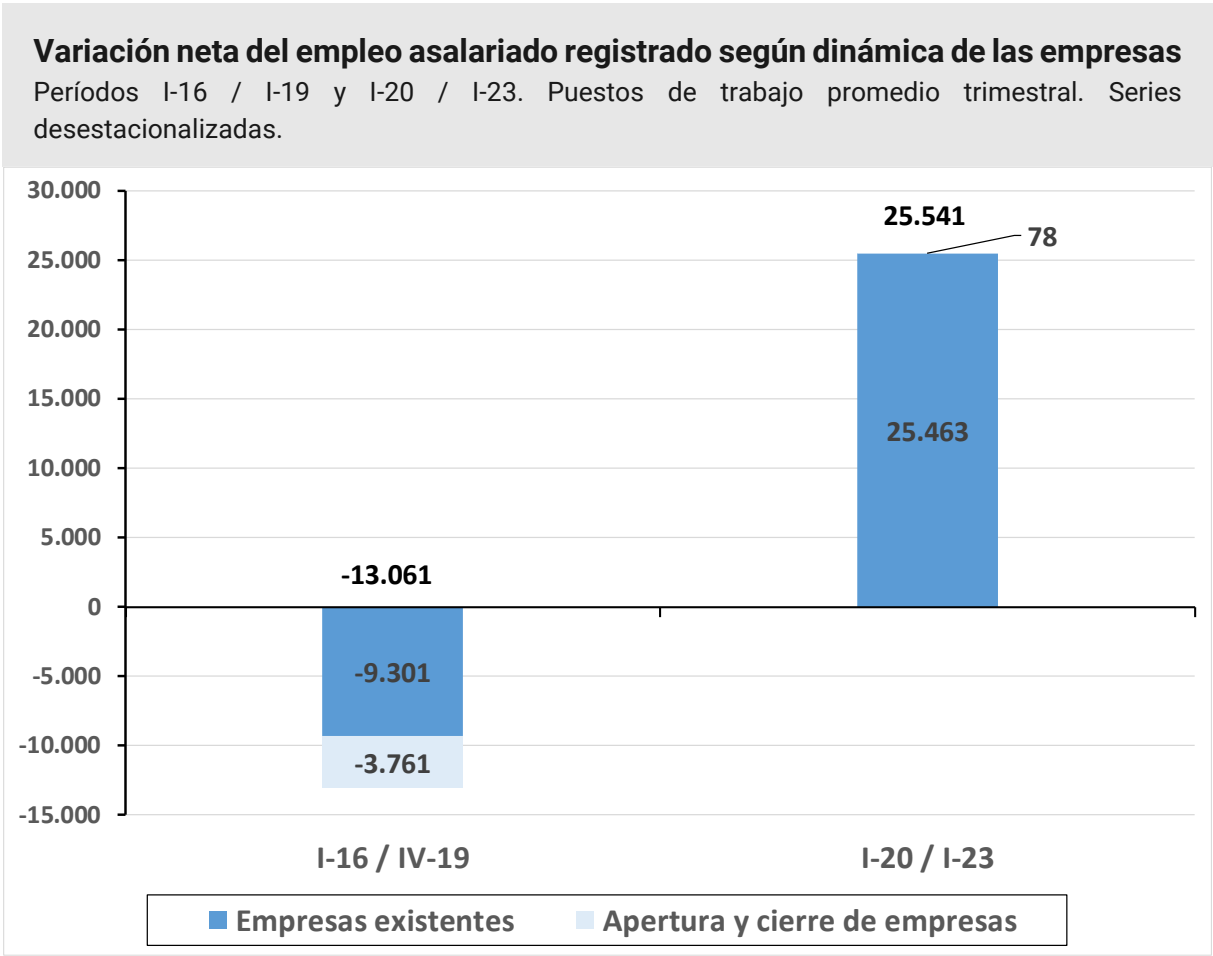

**Fuente:** MTEySS, en base a SIPA.

La expansión del empleo neto entre 2020 y 2023 (en relación con el período 2016-2019) es el resultado de que, si bien las empresas que expandieron su dotación crearon —en términos netos— un número similar de puestos de trabajo con relación al período anterior, la cantidad de puestos de trabajo destruidos por las empresas que redujeron sus dotaciones fue sensiblemente inferior a la cantidad observada entre 2016 y 2019. En otros términos: la menor destrucción de empleo explica el resultado neto positivo alcanzado por la dinámica del empleo entre 2020 y 2023.

Es habitual que las empresas que continúan con su actividad sean el principal motor de la dinámica del empleo asalariado registrado; en cambio, las aperturas y los cierres de empresas

aportan en menor medida a este proceso. Este fenómeno se verifica con distinta intensidad en los dos períodos evaluados. La contracción del empleo en el período 2016-2019 se explica en un 71% por la destrucción de empleo de las empresas existentes (alrededor de 9.300 puestos trimestrales perdidos) y en un 29% por la caída del empleo que surge del balance negativo entre las aperturas y los cierres de empresas (poco menos de 3.800 puestos de trabajo). En cambio, la expansión del empleo verificada en el período 2020-2023 obedece a las empresas existentes, debido a que el balance entre las empresas que abrieron y cerraron no dio lugar a un cambio significativo en la variación neta del empleo (apenas 78 puestos de trabajo se crearon como resultado de la apertura y el cierre de empresas durante este período).