

Panorama mensual del Trabajo Registrado

Datos a agosto y septiembre de 2022



Ministerio de Trabajo,
Empleo y Seguridad Social
Argentina

Panorama mensual del Trabajo Registrado¹

Datos a agosto y septiembre de 2022

En el mes de septiembre el nivel de empleo registrado en las empresas localizadas en los aglomerados urbanos relevados por la EIL aumentó un 0,2%, manteniendo un incremento de igual magnitud al mes pasado. Asimismo, las expectativas de las empresas respecto a la contratación de personal para los próximos tres meses siguen siendo positivas.

Los registros administrativos del Sistema Integrado Previsional Argentino (SIPA), muestran para el mes de agosto un crecimiento del 0,1% del empleo asalariado registrado. Esta variación implica que unas 6,5 mil personas ingresaron al empleo asalariado registrado. Si bien el incremento es menor al de los meses anteriores, en agosto se contabilizan 20 meses de crecimiento consecutivo del empleo asalariado formal privado.

Evolución reciente del trabajo registrado

De acuerdo con la información relevada por la Encuesta de Indicadores Laborales (EIL), en septiembre de 2022, el nivel de empleo privado registrado en empresas de más de 10 personas ocupadas, del total de los aglomerados relevados, mantuvo un incremento de igual magnitud al mes pasado (0,2%).

Con respecto a los meses de septiembre de los años anteriores, se observa un crecimiento similar al de 2021, luego de 3 años consecutivos de caída del empleo en septiembre de cada año.

En materia de distribución espacial, es el interior del país el que se muestra más dinámico. En efecto, el comportamiento del empleo en el conjunto de los aglomerados del interior resultó 0,2 puntos porcentuales superior al del mes pasado, ubicándose en 0,4%. Mientras que en el Gran Buenos Aires, en septiembre, el nivel de empleo se mantuvo constante en relación al mes anterior.

En todos los sectores de actividad evaluados por la EIL se observa crecimiento de sus dotaciones de personal, a excepción de servicios financieros y a las empresas. En términos de dinamismo, se destaca en particular la expansión del empleo en comercio, que alcanzó un crecimiento mensual del 0,5%.

¹ Elaborado por la Subsecretaría de Planificación, Estudios y Estadísticas, del Ministerio de Trabajo, Empleo y Seguridad Social. 7 de noviembre de 2022.

En cuanto a los movimientos de personal, tanto las incorporaciones como las desvinculaciones de personal mostraron una reducción en relación al mes pasado. Sin embargo, como la reducción porcentual de ambos flujos presenta la misma magnitud (9%), se mantiene la misma variación neta del empleo verificada en agosto.

En relación al pasado reciente, el flujo de incorporaciones y desvinculaciones es similar al observado el año pasado, que a su vez resulta análogo al de los años 2016 y 2017. Es decir, que tanto el valor que asume la variación mensual del empleo como el de las contrataciones y desvinculaciones de personal actuales remiten a la situación observada en los años 2016 y 2017, mientras que en 2018, 2019 y 2020 (año de irrupción de la pandemia) se registraron escasos movimientos de personal con caída neta del empleo.

Expectativas netas.

Total aglomerados relevados. Septiembre de 2018 a septiembre de 2022.

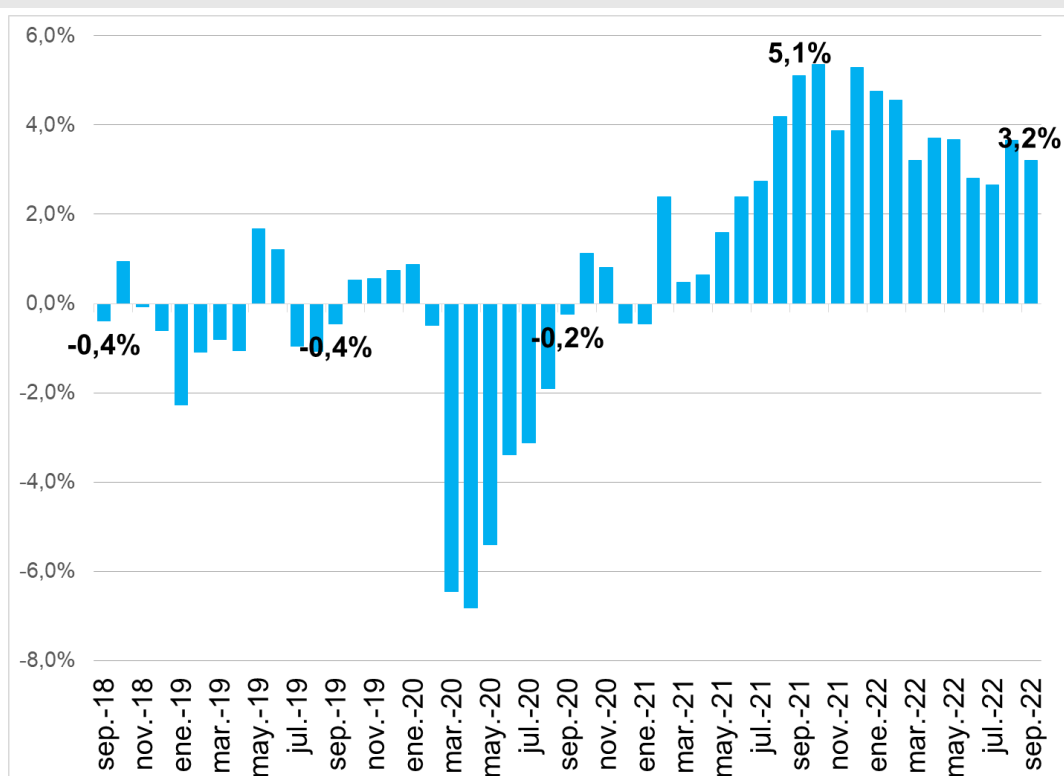

Fuente: Encuesta de Indicadores Laborales (EIL), DEL, SSPEyE, MTEySS.

Por su parte, las expectativas netas de las empresas en relación con la contratación de personal para los próximos tres meses continúan siendo positivas, ubicándose en 3,2%. Este indicador surge de la diferencia entre las proporciones de empresas que esperan aumentar y disminuir sus respectivas dotaciones de personal. Del 5,1% del total de las empresas que prevén realizar cambios en sus dotaciones en los próximos 3 meses, el 4,1% espera aumentar la dotación y apenas el 0,9% estima que la reducirá. Cabe señalar que las expectativas empresarias con

relación a la contratación de personal mantienen su tendencia positiva en forma ininterrumpida desde hace ya 20 meses.

De acuerdo con la información proveniente de los registros administrativos del Sistema Integrado Previsional Argentino (SIPA), en agosto de 2022 el empleo asalariado registrado del sector privado creció un 0,1% con respecto al mes anterior (en términos desestacionalizados). Esta variación significa que unas 6,5 mil personas se incorporaron al empleo asalariado registrado durante el último mes.

De este modo, en agosto se produce una desaceleración en las tasas de crecimiento mensual que presentaba el empleo asalariado registrado del privado en los últimos meses. El crecimiento de 0,1% en agosto contrasta con el incremento promedio del 0,5% entre marzo y julio de 2022.

No obstante, cabe destacar que el resultado verificado en este último período continúa incrementando el número de meses en que el empleo registrado del sector privado crece en la comparación mensual. En efecto, con la expansión verificada en agosto, se contabilizan 20 meses de crecimiento consecutivo del empleo formal privado.

Este proceso de creación de empleo asalariado registrado en empresas privadas tiene pocos antecedentes en la historia reciente. Desde enero de 2009 hasta agosto de 2022 (período que incluye a 163 variaciones mensuales), solo se identifican dos períodos en los que el empleo formal privado crece de manera consecutiva² durante 18 meses o más:

- El primer período es el que se inicia en septiembre de 2009 y finaliza en diciembre de 2011, con 28 meses de expansión consecutiva del empleo, verificando un crecimiento a lo largo de toda la fase del 9%.
- El segundo período es el actual, que se inicia en enero de 2021 y se extiende durante 20 meses hasta agosto de 2022, por el momento. El crecimiento del empleo acumulado hasta agosto alcanza al 6,8%.

² Los períodos se identificaron a partir de la contabilización de los meses en que el número de empleo asalariado registrado del sector privado (desestacionalizado que surge del SIPA) crece respecto al mes anterior.

Variación mensual del empleo asalariado registrado del sector privado*

Período ago-21 / ago-22. En porcentaje.

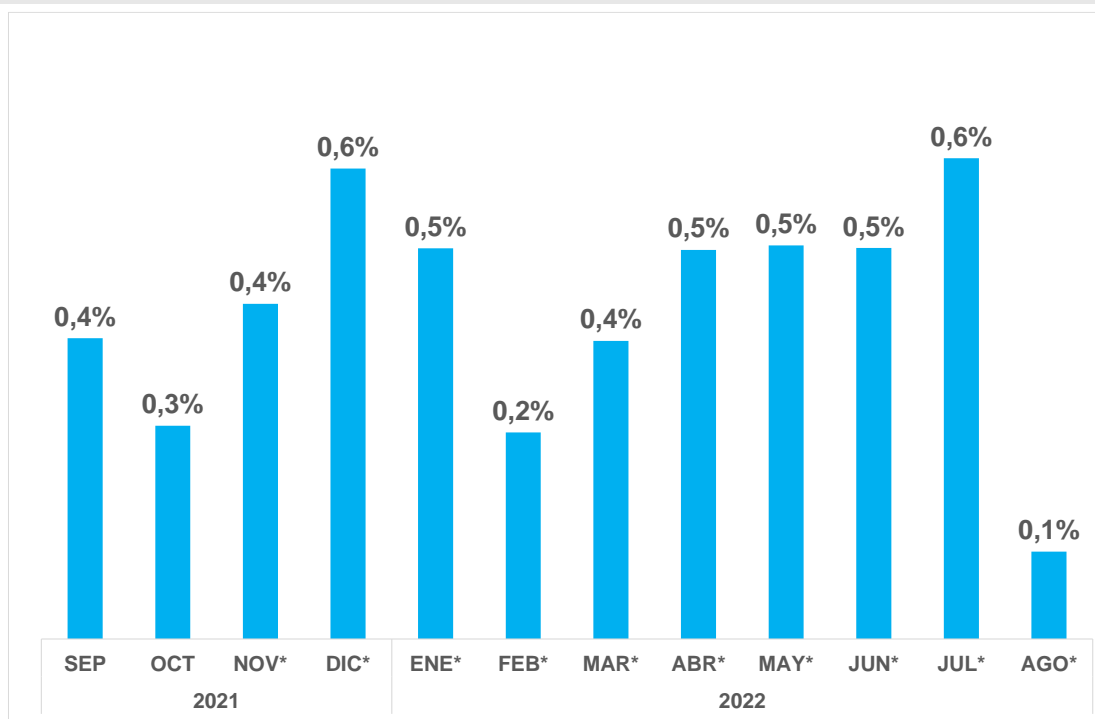

Fuente: SSPEyE - MTEySS, en base a SIPA.

La actual expansión sostenida del empleo formal configura un proceso de transición de trabajadoras y trabajadores del empleo informal y del desempleo hacia el empleo asalariado registrado del sector privado. Así, la inserción en el trabajo registrado tiene un impacto significativo en las condiciones socio-económicas de las personas en situación de vulnerabilidad y se convierte en el principal instrumento de inclusión social.

Como resultado de este proceso, en agosto se consigue recuperar la totalidad del empleo perdido en la pandemia, en todo el año 2019 y en el cuarto trimestre de 2018. El número de trabajadoras y trabajadores con empleo registrado privado se encuentra en un nivel levemente superior al verificado en septiembre de 2018.

Evolución del empleo asalariado registrado del sector privado*

Período ene-19 / ago-22. En miles. Serie desestacionalizada

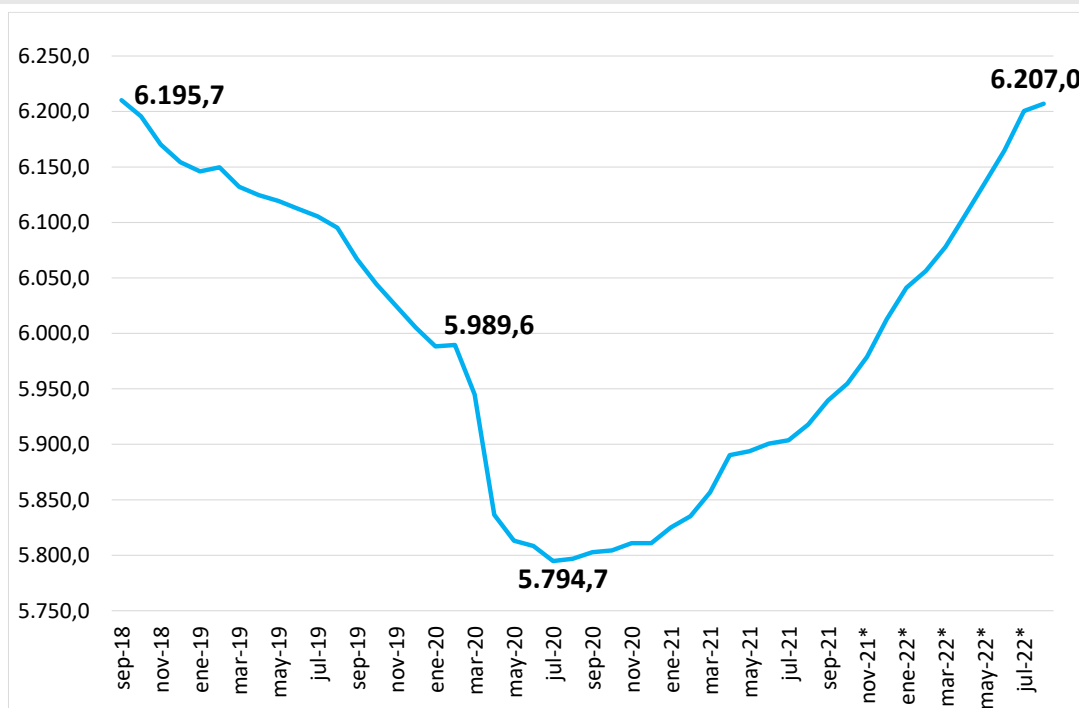

Fuente: SSPEyE - MTEySS, en base a SIPA.

Con respecto a la evolución sectorial, el crecimiento del empleo registrado se reflejó en 9 de los 14 sectores de actividad. Si bien los sectores que explican el crecimiento de los últimos meses se mantienen, en agosto se observa una reducción del dinamismo.

El sector que mostró mejor desempeño fue el de Hoteles y Resaurantes, con un crecimiento de 0,9%. En agosto 2022 acumula 14 meses de resultados positivos.

Le sigue la Explotación de minas y canteras, con una variación positiva de 0,8%, con este crecimiento la actividad lleva 21 meses de variaciones positivas.

Por su parte, la Construcción creció 0,3% y en los últimos 25 meses presentó aumento del empleo. La dinámica del mes de agosto llevó su nivel de empleo un 13,2% por encima del registrado al inicio de la pandemia.

La evolución del sector comercio, dada su importancia como sector empleador, resulta relevante para entender el comportamiento del conjunto del empleo asalariado formal. En agosto, el sector registró un crecimiento de 0,2%. Con tasas de crecimiento positivas desde enero 2021, el empleo supera el nivel previo al comienzo de la pandemia (febrero 2020) en +4,6%.

El sector de Transporte, almacenamiento y comunicaciones también creció 0,2%. Desde agosto de 2021 el sector viene atravesando un proceso de recuperación que lleva 12 meses. En agosto 2022, el empleo se encuentra aún 1,7% por debajo del nivel prepandemia.

A nivel regional, en la comparación mensual sin estacionalidad, 15 de las 24 jurisdicciones mostraron variaciones positivas. Entre las que más crecieron se destacan: La Rioja (+0,9%), Misiones (+0,9%), Catamarca (+0,7%) y Río Negro (+0,6%). La provincia de Buenos Aires y CABA lograron crecer por encima del conjunto del empleo asalariado formal y privado (+0,3% y +0,2% respectivamente), mientras que Córdoba se mantuvo estable.

Por su parte, el total del trabajo registrado (que además del empleo asalariado privado incluye al empleo asalariado público y al trabajo encuadrado en los regímenes monotributistas y autónomo) creció 0,2% (en la variación sin estacionalidad) con respecto al mes anterior. En el mes de agosto 30,8 mil personas se incorporaron al trabajo registrado en el sistema de seguridad social. Entre diciembre de 2019 y agosto de 2022, 690 mil trabajadoras y trabajadores en situación de desempleo, inactividad o informalidad laboral accedieron a un puesto de trabajo formal.