

***La lectura del presente material es necesaria para la  
REACREDITACIÓN de veterinarios privados.***

## **MÓDULO II. Marco Normativo Nacional**

### **I Pilares Normativos**

Las principales normas que enmarcan la actividad son:

- ⊗ LEY Nº 3.959 de POLICÍA SANITARIA
- ⊗ LEY Nº 27.233 SENASA
- ⊗ LEYES DE COLEGIACIÓN
- ⊗ RESOLUCIÓN SENASA 434/2001 Diagnóstico negativo de "Arteritis Viral Equina" previo al registro anual de servicios.
- ⊗ RESOLUCION EX SAGPYA Nº 617/2005 (Creación del Programa-Enfermedades bajo Programa-Veterinarios Acreditados- CONASE)
- ⊗ RESOLUCIÓN SENASA 521/2016 Cambio de la estrategia de vacunación
- ⊗ RESOLUCIÓN SENASA 386/2017 Patagonia-Región Libre de Anemia Infecciosa Equina
- ⊗ DISPOSICIONES SENASA DNSA Nº04 Y 05/2010

De todas ellas, la RESOLUCION EX SAGPYA Nº 617/2005 es sin duda la de mayor importancia. En ella se contempla:

Anexo I Programa de Control y Erradicación de las Enfermedades Equinas

Anexo II Reglamento de Control Sanitario

Anexo III Nuevos Modelos de Formulario Libreta Sanitaria

Anexo IV Comisión Nacional Asesora en Sanidad Equina (CONASE)

## **II. RESOLUCION EX SAGPYA Nº 617/2005**

El Anexo I da origen al Programa de Control y Erradicación de las Enfermedades Equinas.

Este Programa busca disminuir el impacto negativo de las enfermedades de los equinos que afectan al comercio internacional y a la producción de caballos rurales y deportivos.

Reforzando y reorientando el programa nacional según las necesidades sanitarias y de comercio interior y exterior; mejorando el status sanitario por disminución o ausencia del impacto negativo que producen las distintas enfermedades; coadyuvando al ordenamiento de la producción equina nacional; detectando precozmente los posibles cambios de la situación sanitaria del sector; ejecutando sistemas de vigilancia epidemiológica y control epidemiológico continuo.

A la creación del Programa de Equinos se le asocian en esta Resolución una serie de componentes, a saber:

Registro de Predios.

Servicios Veterinarios Privados Acreditados.

Certificados – Libreta Sanitaria.

Vacunas – Vacunación.

Movimientos.

Sistema nacional de vigilancia epidemiológica.

## **II.I Registro de Predios**

Todos los predios con equinos (1 o más) deben estar inscriptos en el Registro Nacional Sanitario de Productores Agropecuarios (RENSPA). Es un número de registro que identifica a cada productor en cada establecimiento agropecuario, predio o lugar físico donde la explotación agropecuaria está asentada, y posee un subcódigo que puede ser numérico, alfabético o alfanumérico, que identifica a los distintos productores que coexisten en un mismo predio. El número de RENSPA consta de DIECISIETE (17) caracteres (00.000.0.00000/00). Es único e intransferible.

La inscripción es obligatoria y gratuita para todos los productores agropecuarios del país. El trámite se realiza en la Oficina Senasa de la jurisdicción presentando DNI, CUIL – CUIT.

## **II.II Servicios Veterinarios Privados Acreditados.**

Las entidades e instituciones con equinos deben contar con un Servicio Veterinario Privado Acreditado (SVPA). El mismo estará conformada por profesionales veterinarios acreditados que estarán facultados para:

- Estar a cargo de un Servicio Veterinario Privado.
- Retirar y dar apertura de la Libreta Sanitaria Equina o Pasaporte.
- Extracción de muestra para diagnóstico de AIE y confección de certificado.
- Certificar las vacunaciones de Influenza y Encefalomiелitis (facultativa).
- AVE: extracción de muestras, vacunación ME e identificación con microchip de los mismos.(Resolución 494/2011 y disposición N° 04/2010)

## **II.III Certificados – Libreta Sanitaria**

La certificación de las vacunaciones contra Influenza Equina de manera obligatoria o la vacunación facultativa contra Encefalomiелitis Equinas Este y Oeste y Arteritis Viral Equina (machos enteros), así como la toma de muestras para el diagnóstico de Anemia Infecciosa Equina y Arteritis Viral Equina deben realizarse en certificados oficiales, Libreta Sanitaria Equina o Pasaporte consignando siempre todos los datos que estos solicitan y acompañando de los autoadhesivos correspondientes (estampilla oficial).

**La omisión, falsificación, adulteración de datos se considera una falta grave y es motivo de baja del Registro de Veterinarios Acreditados.**

Los documentos utilizados para la identificación de los équidos corresponden a la LIBRETA SANITARIA EQUINA (LSE), PASAPORTE EQUINO (PE) O DOCUMENTO DE IDENTIDAD.

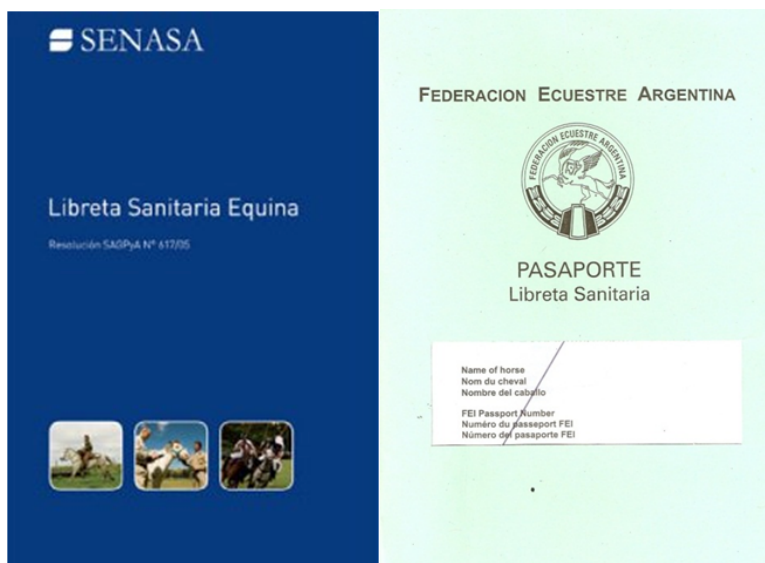

DOCUMENTO de IDENTIDAD		
DOCUMENT OF IDENTIFICATION for the identification of Pure & Thoroughbred, Fleischschaff, Sportponies & Halfbloods pour l'identification des pur de sang, des chevaux de viande, des poulains et des demi-sang		
NOMBRE: MATRERO AZUL (ARG)	SPC Thoroughbred	
FECHA DE NACIMIENTO: 05/09/2010	PELO: CH Color (Pelage) Alazan	SEXO: Horse Sex (Sexe) Macho
PAIS DE NACIMIENTO: Argentina Country of Birth (Pays de naissance)		
PADRE: Russian Blue (IRE) Sire (Père)		
MADRE: Las Matras Dam (Mère)		
ABUELO MATERNO: Hidden Prize (USA) Grand sire (Père de mère)		
CRIADOR: Siele, Gustavo Alberto Breeder (Éleveur)		
STUD BOOK ARGENTINO Stut Book number (Numéro du stud-book) 40	AUTOREDAD: Weaning Auctioning (Autorité) (Achat)	
NUMERO DE PASAPORTE: 1149-973 Passport Number (N° du passeport)		

This document is issued as proof of the identification of the horse to which it refers and the information therein has been entered into the Stud Book of origin. It is not a certificate of ownership. While the owner of the document believes the information contained in it to be correct, they cannot guarantee its accuracy. In particular, unless it is supported by information supplied to them, they cannot accept liability for any loss resulting from errors that may arise. If found, this document should be returned to the Stud Book.

Figura V Documentos para identificación equina

Estos documentos en el caso que corresponda son retirados por los profesionales acreditados en el Colegio o Consejo Profesional de competencia o en la entidad de registro que corresponda (Asociación Argentina de Fomento Equino-AAFE- o Stud Book Argentino-SBA-).

Para dar apertura al documento el profesional realiza la carga de todos los datos inherentes al équido y al responsable del mismo, incluyendo su radicación (Nº RENSPA) e identificación (reseña, foto). Se debe incorporar también una foto perfil izquierdo con la cabeza girada hacia el mismo lado, mostrando su frente, adhiriéndola en el lugar especialmente asignado. Cumplida la identificación, y en forma previa a sellar las tres páginas con el autoadhesivo, solicitar la conformidad del titular responsable del equino. A continuación se colocará la fecha, el lugar, la firma y sello con el nº de matrícula para autenticar la identidad del caballo.

Posteriormente y en vista de gestionar su habilitación el titular debe dirigirse a la oficina local del Senasa de su jurisdicción. SIN LA CORRESPONDIENTE HABILITACIÓN LOS DOCUMENTOS NO SON VÁLIDOS.

LIBRETA SANITARIA EQUINA	
Distribuida por: _____	
Veterinario responsable de la apertura _____	
Nombre y apellido _____	
Nº y tipo de documento _____	
Teléfono _____	
Nº de credencial Senasa _____	
Fecha de habilitación: _____	
En oficina local: _____	
	
	
	
	
	
	
	
	
	
	
	
	
	
	
	
	
	
	
	
	
	
	

**PROPIETARIO, REPONSABLE O TENEDOR**

Los datos consignados en el presente documento son de carácter reservado, al solo efecto de responder frente al SENASA por cualquier infracción a las normas sanitarias vigentes y como fuente de información sanitaria.

Apellido y nombre .....

Documento tipo ..... N° .....

Domicilio legal .....

Localidad ..... Partido/Dpto. ....

Provincia .....

Datos de radicación del equino

Tipo de establecimiento .....

Renspa .....

Nombre .....

Ciudad/Localidad .....

Partido/Dpto. ....

Provincia .....

Radicado desde: ...../...../.....

Declaro bajo juramento que los datos que se consignan son ciertos, que convalido la reseña del equino, que conozco las normas de control de la Anemia Infecciosa Equina y que seré el custodio del equino hasta la intervención del SENASA si resultara POSITIVO el diagnóstico de esta enfermedad.

Fecha .....

Firma del responsable .....

Aclaración .....

Figura VI Primer y segunda, Libreta Sanitaria equina.



Figura VII Reseña

Consideraciones para una correcta reseña:

- Pelajes utilizados: Alazán – Blanco – Bayo – Cebruno – Colorado – Gateado – Lobuno – Moro – Oscuro – Overo – Rosillo – Tordillo – Zaino– Doradillo.
- Se utilizará bolígrafo **rojo** sólo para las marcas blancas, dibujando el contorno de las mismas, sin llenar. Los cascos decolorados, o las zonas de piel carentes de pigmento serán contorneadas y coloreadas en rojo. En los tobianos, overos o pintados, se dibujarán las manchas, remarcando con línea neta o punteada según se trate de bordes netos o difusos y coloreando con un rayado oblicuo de color rojo las partes blancas. En los pintados, destacar las zonas de mayor o menor concentración en la silueta del animal o alguna mancha blanca que se destaque por su mayor tamaño.

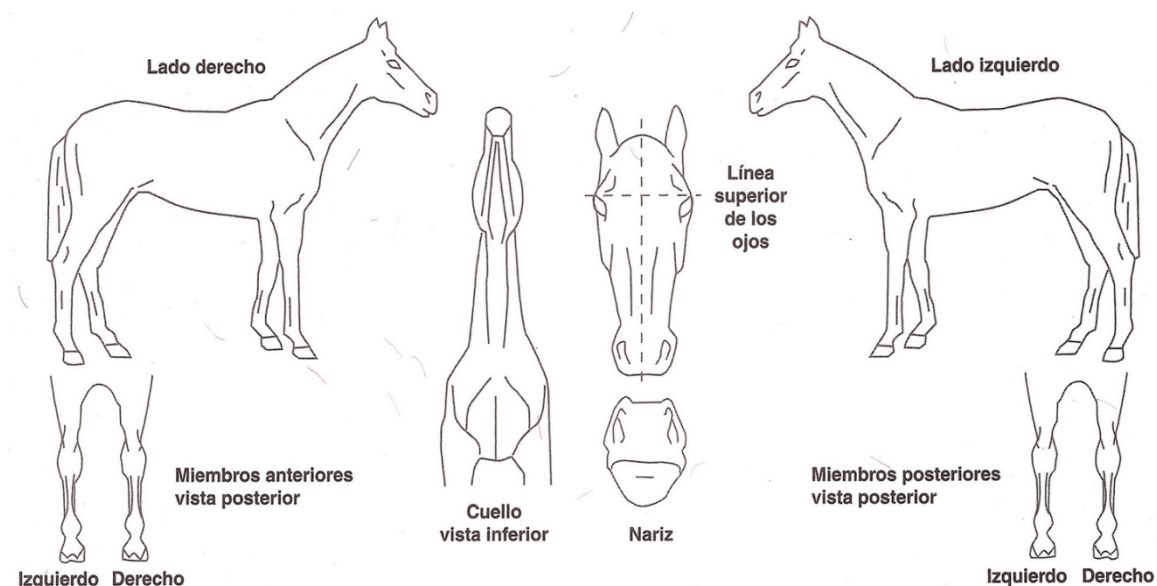

- Se utilizará bolígrafo **negro** para los remolinos y otras marcas. Los **remolinos** se marcarán como una cruz **(X)** y si poseen **espiga** se trazará una línea negra que cubra su trayectoria **(X X)** destacando el movimiento del pelo. Se tendrá especial cuidado en los remolinos de la cabeza, del cuello y los de la región yugular, así como los de los miembros vistos de atrás. Los **pozos** se marcarán como un **círculo sin llenar**. Los **lunares** se marcarán en **su contorno y se rellenarán**. Las **cicatrices** permanentes serán indicadas por una **flecha** dirigida al sitio de su ubicación. Las **marcas y/ o tatuajes** se dibujarán en el lugar respectivo de la ficha y se asentarán a su vez en el lugar correspondiente de la hoja con los datos del equino.
- Se recomienda el uso de los **espejuelos en los Certificados de AIE, LSE y Pasaporte Equino**.

Respecto a este ítem las responsabilidades como,  
Veterinario acreditado son:

- ❖ La guarda de la LSE hasta su entrega al propietario.
- ❖ La fidelidad de los datos, en particular los de residencia del equino.
- ❖ Poner en conocimiento al responsable de sus obligaciones para el cumplimiento de las normas sanitarias obligatorias y de traslado.
- ❖ Al intervenir en la extracción de muestras o vacunación, convalidar con firma la correspondencia de los datos de filiación reseñados, con los del equino a la vista.
- ❖ Consignar la marca y serie de la vacuna utilizada y adherir la estampilla oficial.

Titular del équido:

- ❖ Cumplimiento de las normas sanitarias.
- ❖ Habilitar la LSE o PE en la Oficina local de la jurisdicción de radicación del equino.
- ❖ Ser el depositario y custodio del equino que resulte positivo a AIE.



- ❖ Verificar que el veterinario sea acreditado y que la certificación de éste sea legible y clara.

Director Técnico del Laboratorio:

- ❖ Confirmar de manera previa a procesar la muestra que la LSE/P está debidamente refrendada por el acreditado, y debidamente habilitada.
- ❖ Consignar el resultado diagnóstico con su firma y adhiriendo la estampilla oficial.
- ❖ Retener la LSE/P en el laboratorio en casa de resultado positivo.
- ❖ Comunicar el resultado diagnóstico positivo a la oficina local y al Veterinario Acreditado que extrajo la muestra.

## **II.IV Vacunas – Vacunación**

Actualmente y según lo establece la Resolución Senasa 521/2016 la única vacuna de uso obligatorio en équidos es Influenza equina, exceptuándose de ella a aquellos que permanezcan o se movilicen desde y hacia predio rurales.

En modalidad facultativa pero de aplicación exclusiva por veterinarios acreditados encontramos a Encefalomiелitis Equina Este y Oeste y Arteritis Viral.

Todas sin excepción deben certificarse en: Libreta Sanitaria Equina o Pasaporte, certificados de vacunación expedidos por Colegios o Consejos de Veterinarios, certificados establecidos en la Resolución SAGPyA 617/05.

## **II. V. Movimientos**

En líneas generales el movimiento de équidos se divide en dos grandes grupos:

- ☐ **Con DT-e (Documento de tránsito electrónico):**
  - Documento que ampara el tránsito de animales.
  - Emitido por Senasa en la Oficina Local de origen y cerrado en la de destino.

- Gestionado a través del SIGSA.
  - Condiciones sanitarias (AIE/IE) permanentemente actualizadas en SIGSA.
- ❑ **Con LSE (Libreta Sanitaria Equina)**

Si el animal no retorna al origen, se debe asentar el movimiento en la Oficina Local. Requisitos sanitarios vigentes.

Requisitos sanitarios para el movimiento de equinos:

- **ANEMIA INFECCIOSA:** test diagnóstico negativo dentro de los 60 días posteriores a la fecha de extracción de la sangre, exceptuando para el ingreso a la Zona Libre (Patagonia) en donde la vigencia es de 15 días desde la extracción. Dentro de la zona libre no es requisito para realizar un movimiento.
- **INFLUENZA EQUINA:** obligatoriedad de vacunación con una vigencia de 90 ó 180 días según la vacuna utilizada

## **II. VI. Sistema Nacional de Vigilancia Epidemiológica**

### **II. VI. I Vigilancia Epidemiológica Pasiva**

La vigilancia epidemiológica pasiva que se realiza en la Rep. Argentina cuenta con una normativa precisa. Siendo la Ley N° 3.959 del 5 de Octubre de 1900-Ley de Policía Sanitaria de los Animales- la madre de todas ellas.

La base normativa de la notificación de enfermedades está fundada en las resoluciones Senasa N° 422/2003 y 540/2010, las cuales dan lugar a la notificación de sospechas y su correspondiente investigación epidemiológica hasta la confirmación o no de la enfermedad sospechada.

La Resolución Senasa N° 422 de 20 de agosto de 2003 establece que todos aquellos individuos que tienen contacto directo o indirecto con animales son "sensores" del Sistema Nacional de Vigilancia Epidemiológica y están obligados a

denunciar ante el Senasa la detección temprana o la sospecha de una enfermedad, permitiendo de este modo un control eficaz en la difusión de la misma. Asimismo esta norma establece como enfermedades de notificación obligatoria, aquellas del listado de enfermedades denunciables para las aves en la Organización Mundial de Sanidad Animal (OIE).

Por otro lado la Resolución Nº 540/2010 establece los procedimientos de notificación frente a una sospecha incluyendo la protocolización y registro de su ocurrencia temporal y geográfica.

El sistema se activa con la denuncia de un productor, veterinario privado, transportista, etc. en una Oficina Local preferentemente de la jurisdicción en donde se encuentra el predio con el o los animales sospechosos.

Esta responsabilidad de productores y profesionales, personal de transporte u otros, es la inmediata denuncia ante el veterinario local del Senasa quien debe actuar inmediatamente. Pero también la responsabilidad de productores, veterinarios y otros, hasta que actúe el veterinario oficial, es: proceder al aislamiento del animal enfermo, separándolo de los sanos en cuanto sea posible; declaración y aislamiento de los animales muertos o que se supongan muertos de enfermedades contagiosas, debiendo sus despojos ser enterrados o destruidos en la forma que el Poder Ejecutivo determine.

El SENASA de la República Argentina considera como fuente de información de enfermedades a:

a) Personal oficial del SENASA: El Organismo Oficial cuenta dentro de su estructura con agentes profesionales (Veterinarios) y no profesionales calificados y entrenados para la captación de información sanitaria que resulte de importancia epidemiológica. Estos se encuentran distribuidos a nivel nacional en Oficinas Locales, Plantas Frigoríficas, Laboratorios y Mercados Concentradores.

b) Otros Organismos Oficiales:

La integración de otros agentes oficiales como los profesionales del Instituto Nacional de Tecnología Agropecuaria (INTA) destinados en las distintas agencias de extensión en el medio rural de cada partido y/o departamento, los veterinarios regionales dependientes de la Dirección de Ganadería Provinciales y los profesionales veterinarios dependientes del ámbito municipal de cada localidad, complementan el espectro de informantes calificados, que aportan mayor eficiencia al sistema.

c) Profesionales Privados Acreditados: La participación del sector profesional privado en el Sistema de Vigilancia, mediante la modalidad de Veterinario Privado Acreditado y su Registro Nacional de Veterinarios Privados Acreditados en Sanidad Equina (Resolución Nº 617 del 19 de Agosto de 2005), amplía considerablemente la fuente de información calificada, al incorporarse al mismo, SEIS MIL (6000) veterinarios insertos en la actividad hípica, capaces de generar el alerta ante situaciones sanitarias de emergencia. Los diferentes programas oficiales de lucha implementados oficialmente por el SENASA, para con varias enfermedades contempladas, incorporan a estos profesionales, mediante acreditaciones específicas, para la ejecución de las diferentes acciones sanitarias.

## **II. VI. II. Sistema de vigilancia activa**

Mediante diferentes mecanismos de inspección y monitoreo se controla en forma continua el estado sanitario de la población, a los fines de detectar precozmente cualquier enfermedad o actividad viral. Por medio de encuestas epidemiológicas, muestreos serológicos y otros indicadores se obtiene información acerca de ambas enfermedades y sus determinantes.

- Inspección clínica de los equinos que se movilicen a distintos lugares de concentración tales como remates ferias y exposiciones así como aquellas cuyo destino final sea faena exportación, en el momento de su carga. Estas acciones son efectuadas por veterinarios privados acreditados y veterinarios oficiales de Senasa.
- A la vez, al momento del arribo de los animales a los lugares de concentración, personal oficial inspecciona nuevamente a los animales que arriban y a su vez controlan la documentación sanitaria.
- Inspección individual de predios. En los establecimientos agropecuarios, el SENASA participa de actividades, como habilitación de predios para provisión de equinos con destino faena exportación a Unión Europea, controles cuarentenarios de importación, acciones zoonosanitarias para garantizar las exportaciones, entre otros aspectos de índole veterinaria.
- Vigilancia serológica: Predominante de las enfermedades bajo Programa (AVE/IE/AIE).
  - \*Influenza Equina (2015). Muestreo de la población de riesgo (deporte y recreación).
  - \*Arteritis Viral Equina (2015 y 2017). Muestreo de la población de riesgo (centros de inseminación artificial, transferencia embrionaria, cría).
  - \*Anemia Infecciosa Equina (2016 y 2017). Muestreo de la población de riesgo (deporte y recreación).