

Módulo

FOP

Guía de Ayuda para el Usuario

PRINCIPALES FUNCIONES OPERATIVAS DE USO

Índice

1. Introducción.....	3
1.1 Propósito del documento	3
1.2 Descripción General de la Interfaz	3
2. Principales funciones operativas	6
2.1 Consulta de Escenarios	8
2.2 Crear Escenario FOP	10
2.3 Modalidad de incorporación de datos	11
2.4 Exportar (Copiar).....	18
2.5 Etapas.....	21
2.6 Filtrar Elementos	28
2.7 Totales	30
2.8 Modificaciones Masivas	32
3. Auditores	34
4. Cerrar, Reabrir y Anular Escenarios	36
5. Formularios generados por el Usuario.....	37
6. Listados FOP	40

1. Introducción

1.1 Propósito del documento

El presente instructivo tiene por objeto brindar una ayuda al usuario para operar en el esidif sobre las funcionalidades de la Formulación del Presupuesto.

1.2 Descripción General de la Interfaz

Al ingresar al sistema el usuario accederá (en función de los roles que tenga asignado) a la siguiente visualización de pantalla.

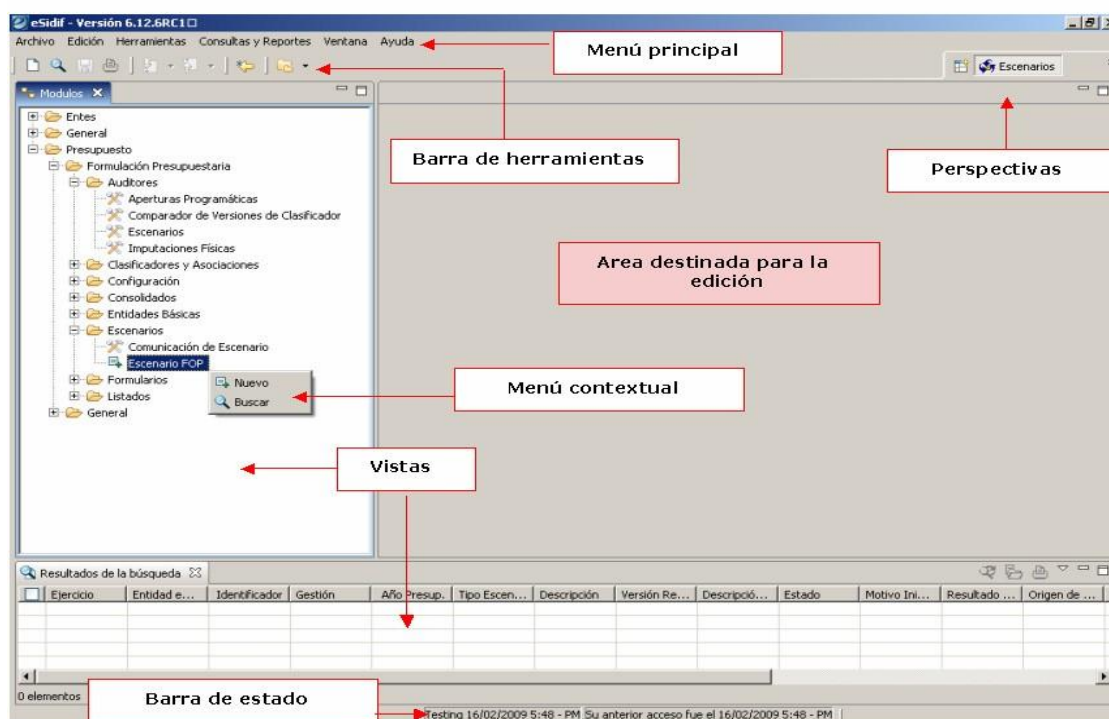

Barra del Menú o Menú Principal

El menú principal se activa de acuerdo a los roles otorgados en el módulo de seguridad. Asimismo, algunos los ítems del menú se activarán o no en forma automática, dependiendo del comprobante que se encuentre disponible en el área de edición.

Barra de Herramientas

Acceso visual y rápido a acciones frecuentes, constituye una alternativa de uso que evita la acción de desplegar el menú principal.

La barra de herramientas también funciona en forma contextual con el editor activo. Cada comando posee un texto que describe su función el cual se despliega cuando el puntero del mouse se posiciona sobre él.

La barra de herramientas se encuentra visible por defecto, pero el usuario podrá ocultarla mediante el comando correspondiente, en el menú “Ventana”.

Exponemos a continuación la representación gráfica de cada uno, y su funcionalidad.

Nuevo

A través de este botón se habilitan los campos que componen una ventana, la cual permite seleccionar las opciones para generar un nuevo comprobante.

Buscar

Nos da la opción de Buscar, despliega una ventana con menús de alternativas a consultar

Guardar

Este botón permite guardar los cambios que surgen de la operatoria. Si bien antes de salir de un comprobante nos informa que debemos guardar, también lo identificamos cuando se encuentra encendido para su uso. En los comprobantes existe un asterisco que indica la necesidad de guardar el cambio.

Imprimir

El mismo le permitirá previsualizar, exportar e imprimir los registros de una grilla o comprobante a partir de la selección realizada.

Refrescar

Permitirá actualizar los escenarios que hayan seleccionado en el Resultado de Búsquedas.

Aplicar

El mismo le permitirá la apertura de lo comprobante seleccionado.

Perspectivas

Es la configuración del espacio de trabajo en base a tipologías de interacción (por ejemplo usuarios con perspectiva de Administración de Seguridad y/o Otras). Las perspectivas presentan al usuario una agrupación predefinida de Vistas. Otra manera de llegar a las perspectivas es dirigiéndonos a Menú: Ventana /Abrir Perspectiva/Otros.

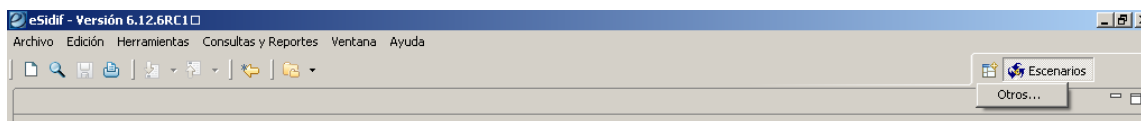

Vistas

Las vistas pueden estar visibles u ocultas. La perspectiva activa sugiere una configuración predeterminada de vistas al usuario, sin embargo éste podrá ocultarlas o visualizarlas en cualquier momento y según sus preferencias. Cuando el usuario finalice la sesión, el sistema guardará la configuración del escritorio automáticamente, que será recuperada en futuras sesiones. Las mismas se observan en el punto 1.2 de la pantalla principal.

Menú contextual

Constituyen una herramienta muy eficaz para el usuario a fin de evitar la apertura del menú, ya que los mismos se acceden por medio del clic derecho del mouse, generando las opciones de “nuevo” y “buscar”. Tal como se observa en el punto 1.2 de la pantalla principal.

Barra de Estado

La barra de estado se encuentra visible por defecto, pero el usuario podrá ocultarla a través del comando correspondiente del menú “Ventana”. Tal como se observa en el punto 1.2 de la pantalla principal.

Módulo FOP *e-sidif*

2. Principales funciones operativas

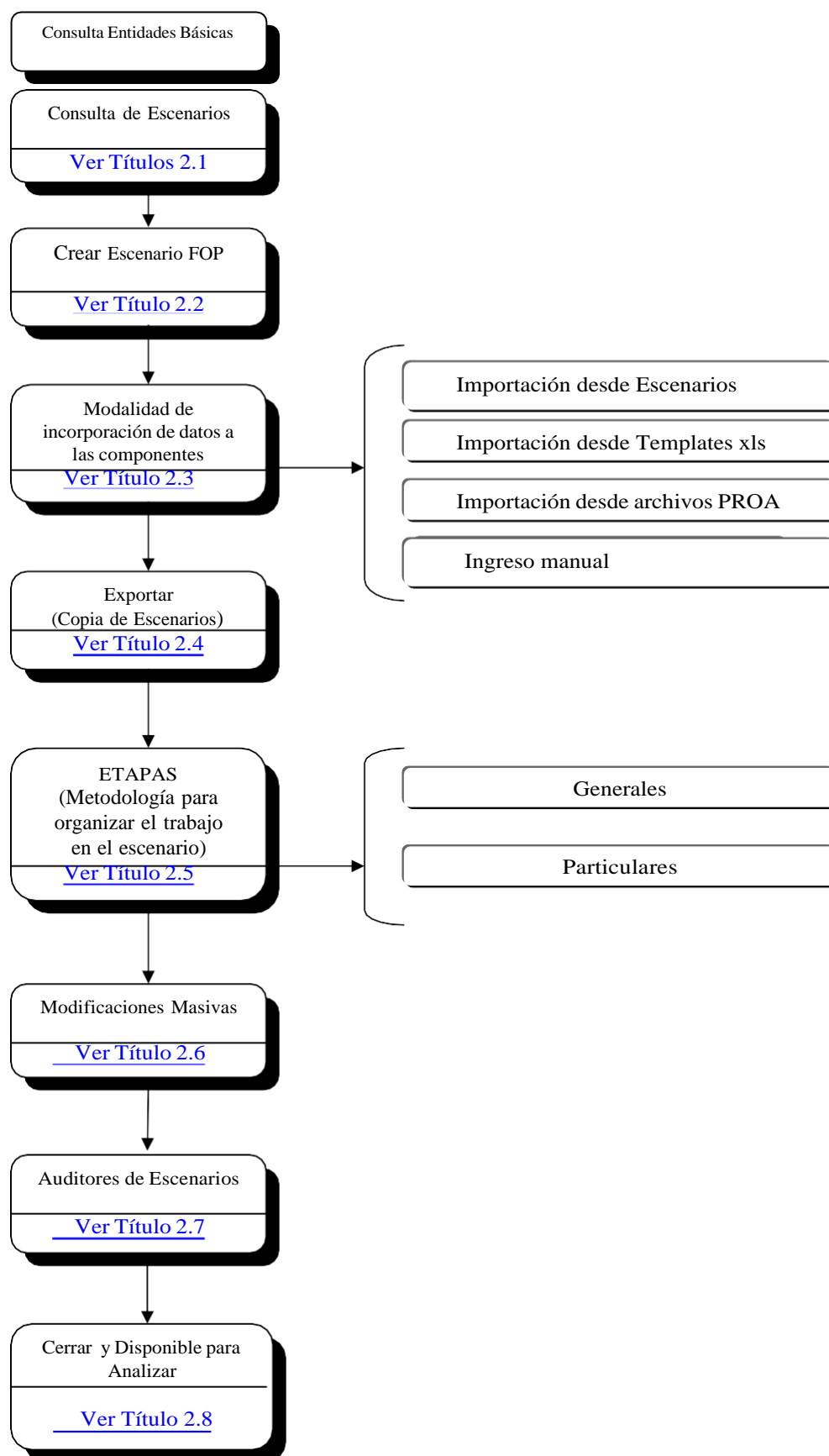

Módulo FOP *e-sidif*

Entidades Básicas

Las entidades Básicas presentan el conjunto de clasificadores y asociaciones disponibles en el Sistema, las cuales son actualizadas por la ONP.

Se accederá por la ruta a esta opción de Menú: Archivo/Buscar/Otros o con el botón que se indica con la lupa en la barra de herramientas, a partir de ello dentro del ítem Formulación Presupuestaria se podrán acceder a las consultas de las entidades disponibles.

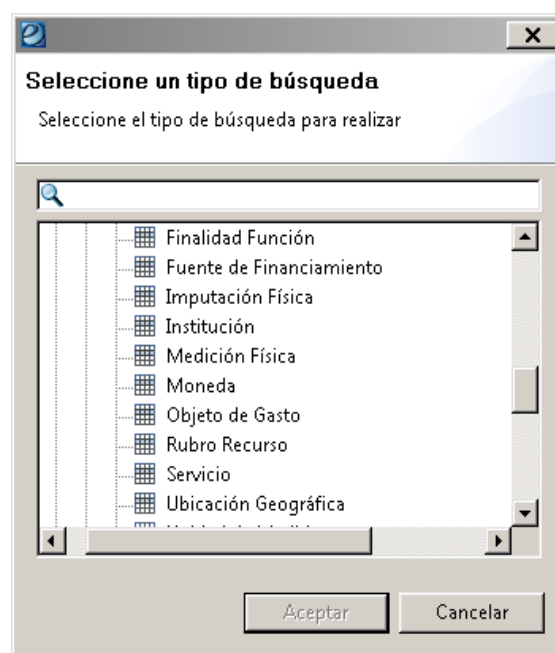
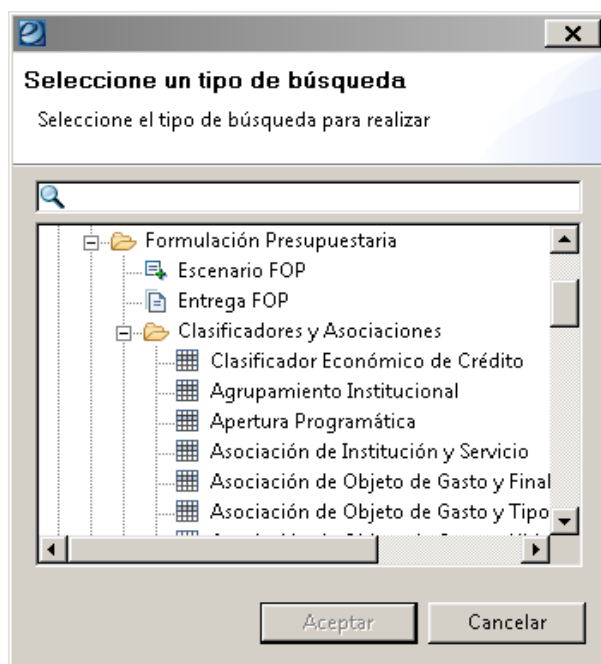
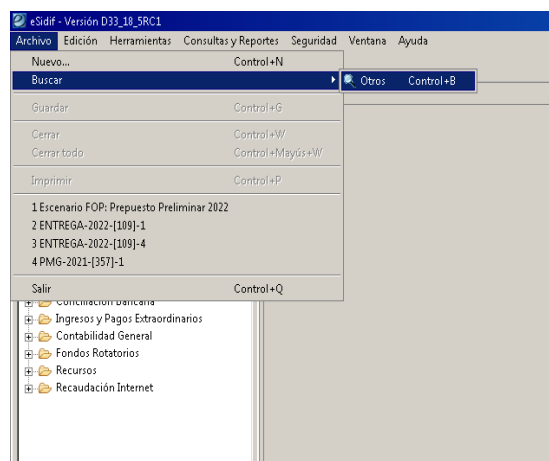

Es importante destacar que dentro del ítem de menú de Entidades Básicas / Presupuesto / Formulación / Entidades Básicas, se encuentran los ítems Versión de Simulación y Concepto de Formulación los cuales han sido privatizados, es decir que pueden ser manejadas por el usuario para altas, bajas o modificaciones.

Módulo FOP *e-sidif*

2.1 Consulta de Escenarios

Para consultar un Escenario debemos dirigimos al Menú: Archivo / Buscar / Búsqueda Escenarios FOP o por el menú contextual.

Para ello, deberá completarse la información del filtro de la ventana de búsqueda procedente con los datos necesarios para la obtención del resultado esperado o directamente aceptamos y nos traerá todos los escenarios existentes. La información del o los Escenarios filtrados se presentará en la parte inferior de la pantalla en la solapa titulada “Resultados de la Búsqueda”.

Seleccionamos el escenario que se desea abrir y hacemos doble clic sobre el ícono  (Aplicar), que nos aparece en la parte superior de la ventana de dicho Resultado, la cual nos permite visualizar y corroborar la información que se encuentra en el mismo.

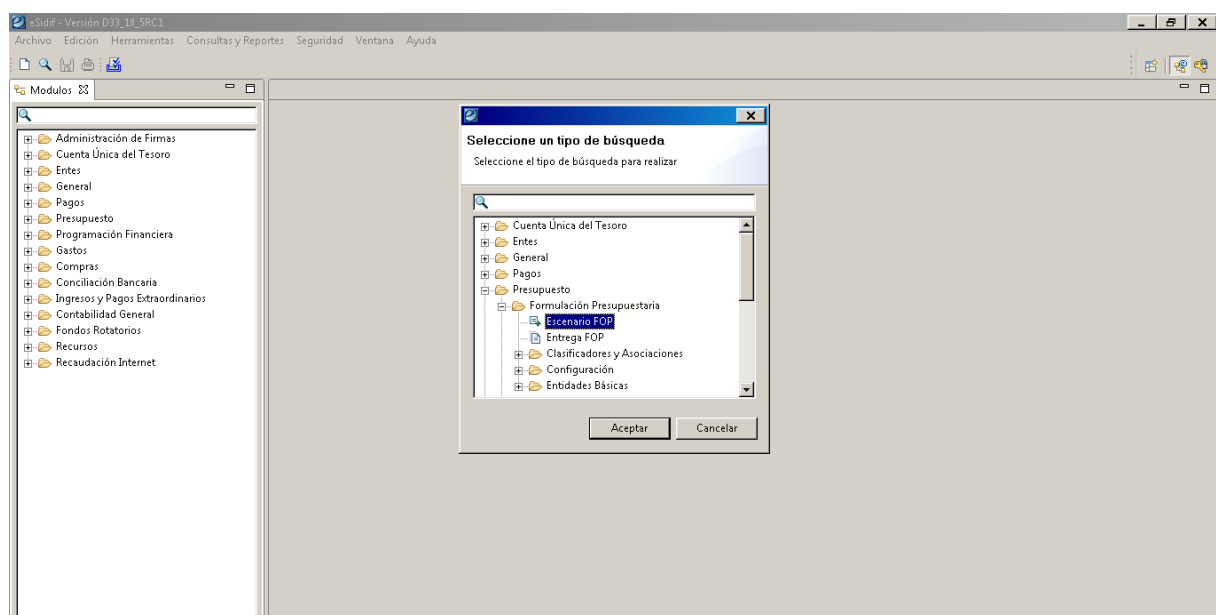
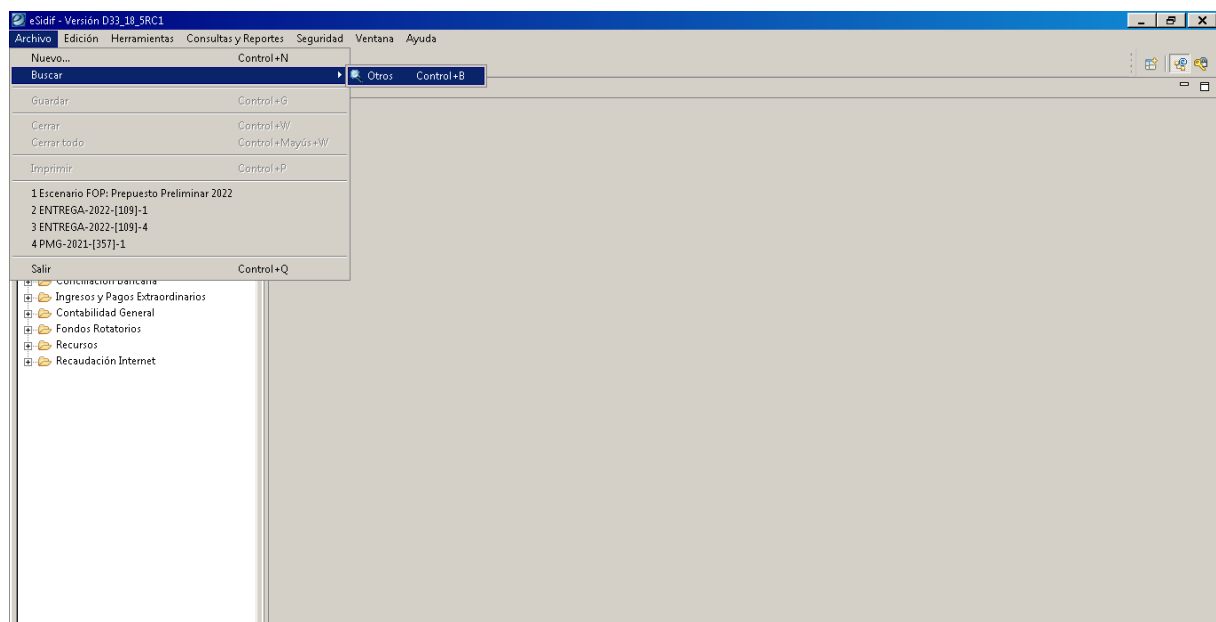

Instructivo de Ayuda para el usuario – Presupuesto Preliminar

Módulo FOP *e-sidif*

Búsqueda de Escenarios

Básica | Avanzada | Orden

Búsqueda de Escenarios

Identificador: 2

Entidad Emisor: - ...

Entidad Proceso: 109 - Sindicatur: ...

Descripción:

Gestión:

Tipo Escenario:

Ejercicio: 2022

Período:

Versión:

Usuario Creación:

Aceptar Cancelar

eSidif - Versión D32_10_SRC1

Archivo Edición Entidad Herramientas Consultas y Reportes Seguridad Ventana Ayuda

Escenario FOP: Presupuesto Preliminar 2022

Entidad Emisora: Sindicatura Gral de la N Ejercicio: 2022 Identificador: 2 Gestión: Presupuestario Prelimir Año Presup.: 2022 Fecha Estado: 29/04/2021

Entidad Proceso: Sindicatura Gral de la N Estado: Abierto Versión: 2022.ONP.2 Período: Año: Versión clasif.: 2022.ONP.6

Descripción: Presupuesto Preliminar 2022 Tipo Escenario: Preliminar ☐ Sup SAF ☐ Sup PRIG

Más Datos

Credito (Credito) - Detallada Crédito (CREDET) | Recurso (Recurso) - Detallada Recurso (RECDDET) | Formulación Física de Programa (Físico) - Física Programas (FISPRIG)

4 cantidad de elementos filtrados

<input type="checkbox"/>	Agrupamiento Institucional	Institución	Servicio	Apertura Programática	Ubicación Geográfica	Objeto del Gasto	Fuente de Financiamiento	Mone...	Préstamo Externo	Bapin	Economico de Crédito	Finalidad Funci
<input type="checkbox"/>	1.1.2	20.0.109	109	16.0.0.1.0	2	2.1.1.0	1.1	1	0	0	212221000	1.7
<input type="checkbox"/>	1.1.2	20.0.109	109	16.0.0.1.0	2	2.3.1.0	1.1	1	0	0	212221000	1.7
<input type="checkbox"/>	1.1.2	20.0.109	109	16.0.0.1.0	2	3.1.1.0	1.1	1	0	0	212222000	1.7
<input type="checkbox"/>	1.1.2	20.0.109	109	16.0.0.1.0	2	3.7.9.0	1.1	1	0	0	212222000	1.7

Búsqueda

Ejercicio	Entidad emisora	Identificador	Gestión	Año Presup.	Tipo Escenario	Descripción	Versión Referencia Clasificadores	Descripción Largo	Estado	Motivo Inicio Gestión	Resultado
2022	109	2	Presupuestario Preliminar	2022	Preliminar	Presupuesto Preliminar 2022	2022.ONP.6		Abierto		

1 elemento

Módulo FOP *e-sidif*

2.3 Modalidad de incorporación de datos

Al abrir el Escenario Detallado observamos que existen cinco componentes, las mismas son las siguientes:

1. Crédito
2. Recurso
3. Física de Programa
4. Física de Proyecto
5. Financiera de Proyecto

La regla general para la importación de registros, es estar situado en la componente a la cual se desea importar datos, a partir de ello se podrán optar por distintas modalidades u orígenes de donde proviene la información, y el sistema, en forma lógica, actuará validando la estructura de los datos y campos de cada componente.

Para operar la importación se debe acceder por el Menú: Entidad / Importar Elemento. El mismo nos suministrará una ventana para seleccionar la modalidad / origen de la importación (Recordar que actúa automáticamente sobre la componente en la cual estamos haciendo foco).

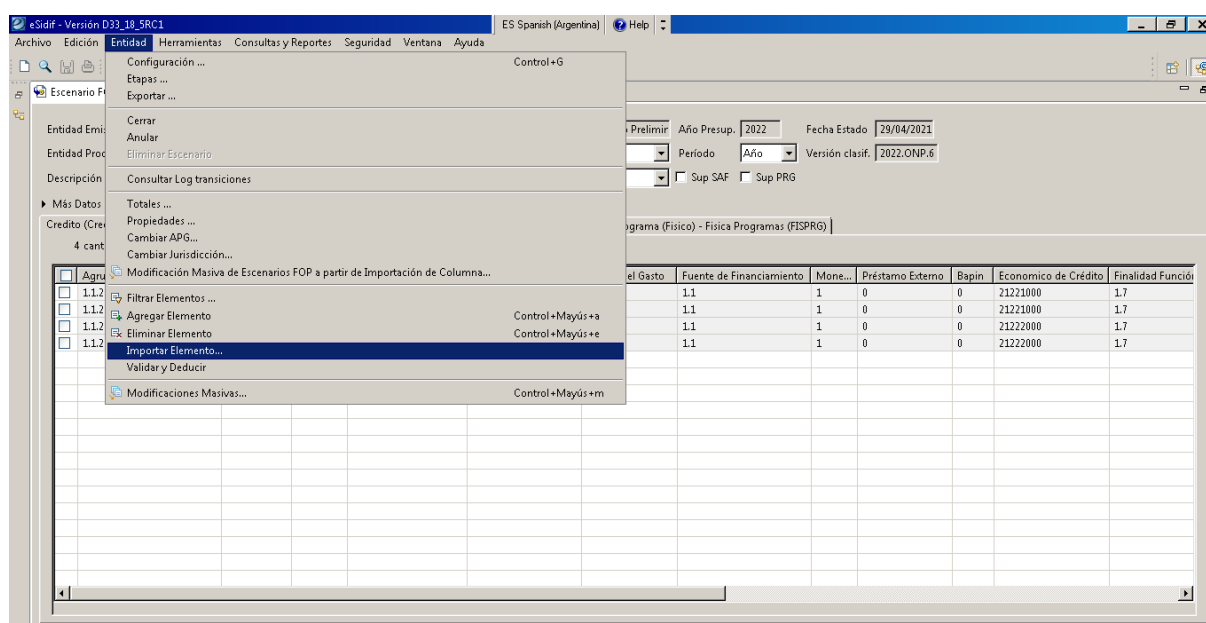

Módulo FOP *e-sidif*

Paso 5: Es condición para continuar con dicho procedimiento, que nos poseionemos en los campos Filtro y Criterio, pudiendo optar por impactar segmentos de datos a partir de los filtros disponibles.

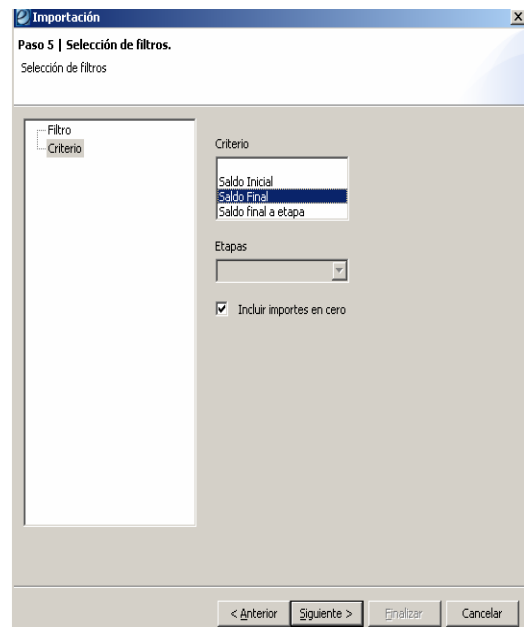
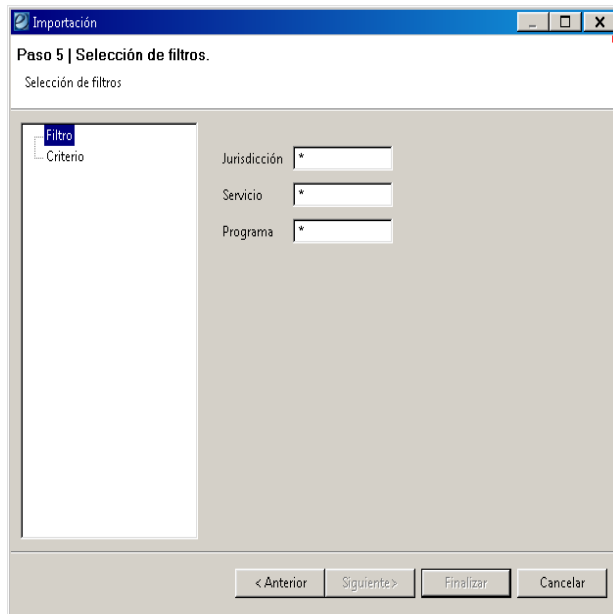

Cuando cliqueamos sobre el campo Criterio, podemos observar que se encuentran 3 posibles alternativas, de origen del saldo, las mismas pueden ser: Saldo inicial, Saldo Final, Saldo Final a Etapa.

Paso 6: Permite seleccionar las distintas políticas de importación de datos, teniendo en cuenta el impacto que cada una de ellas genera de acuerdo al siguiente detalle:

- Agregar o reemplazar: En caso que el elemento de origen exista en destino, se borra físicamente el elemento destino y se importa el de origen.
- Agregar o Ignorar: En caso que el elemento de origen exista en destino, se ignora el elemento origen y no se altera el de destino.
- Agregar o Acumular: En caso que el elemento de origen exista en destino, se suma la cantidad de origen a la ya existente en el destino.
- Agregar o Igualar: Se ajusta el elemento de destino para igualarlo al valor del de origen.

Opcional: Con recarga, Impactarán los importes en la columna de Ajuste, el mismo dependerá de la opción de importación y se la suma al Saldo Inicial General (de constitución).

Módulo FOP *e-sidif*

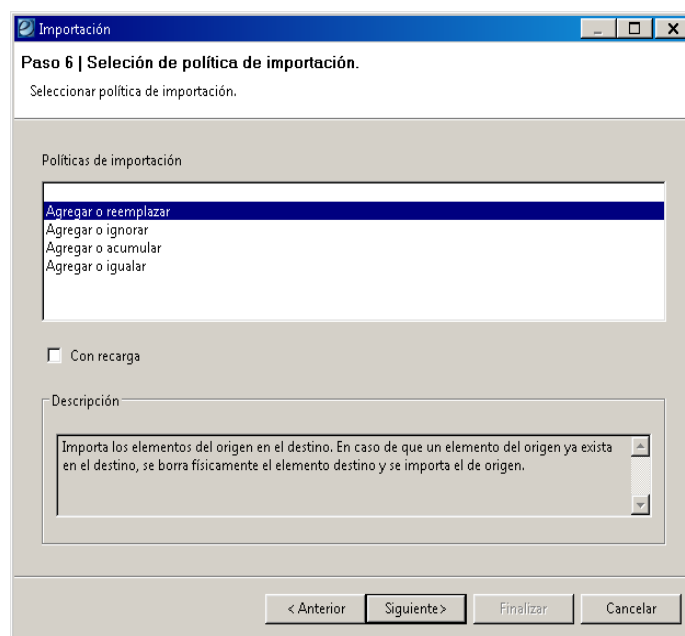

Asimismo, si se realiza la importación de datos de las Componentes Físicas o Financieras de otro Escenario FOP del ejercicio anterior al que se está formulando, los wizard son los mismos que mostramos con anterioridad, sólo que en el paso 5 existe la posibilidad de importar la componente con Desfasaje de columnas (se desfasarán las columnas correspondientes a los ejercicios para permitir que impacten en el ejercicio correspondiente al nuevo escenario). De optar por la opción con acumulación, toma los datos del último ejercicio informado de ejecución y los suma al último ejercicio informado en el acumulado del nuevo escenario.

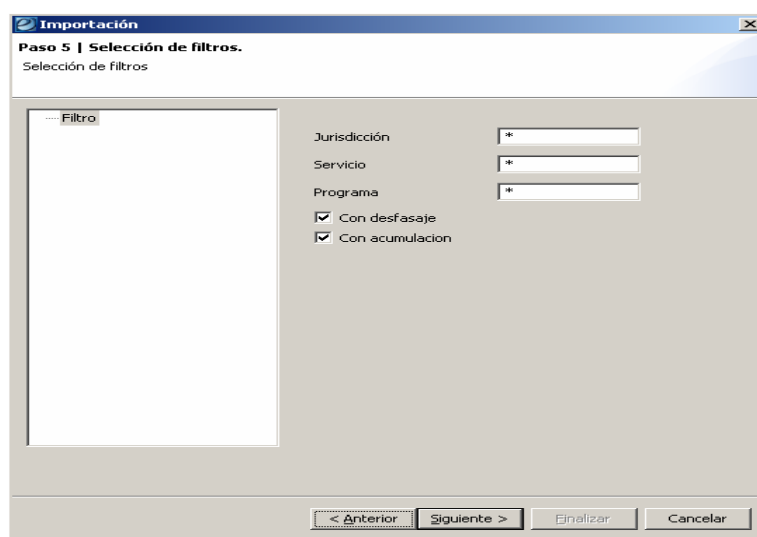

Instructivo de Ayuda para el usuario – Presupuesto Preliminar

Módulo FOP *e-sidif*

- Si optamos Importar desde archivos Excel, esta opción permite impactar los registros que se encuentran en dicho archivo al escenario, teniendo en cuenta que se debe respetar la estructura de datos de los “Templates” definidos (Tener en cuenta tener los templates actualizados, deben tener incorporadas las columnas de PEX y BAPIN ya que actualmente es un dato obligatorio).

Paso 1

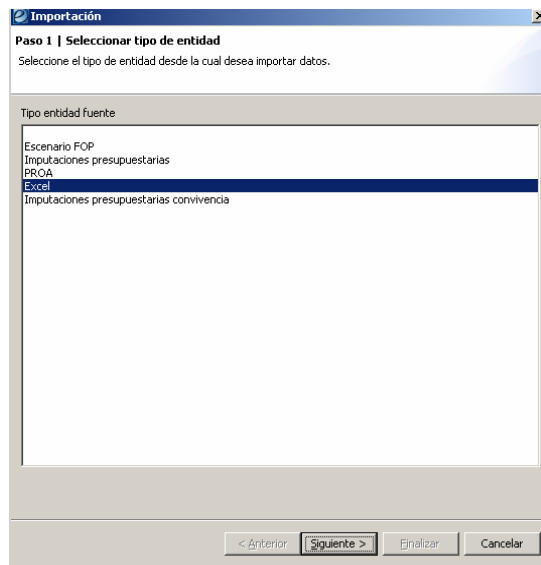

Paso 2 (Indico la opción correspondiente)

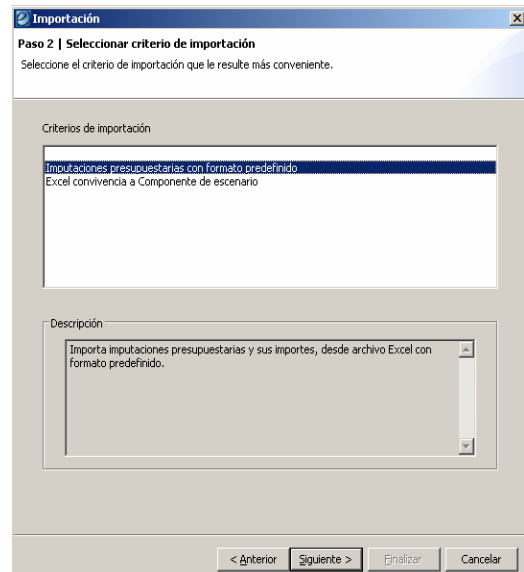

Paso 3

Buscar el archivo donde fue guardado

Es importante destacar que deben existir tantos archivos de Excel como componentes pretendamos importar y siguiendo la misma metodología de importación de escenarios, debemos posesionarnos en la componente y optar por el Template que sea acorde a la misma.

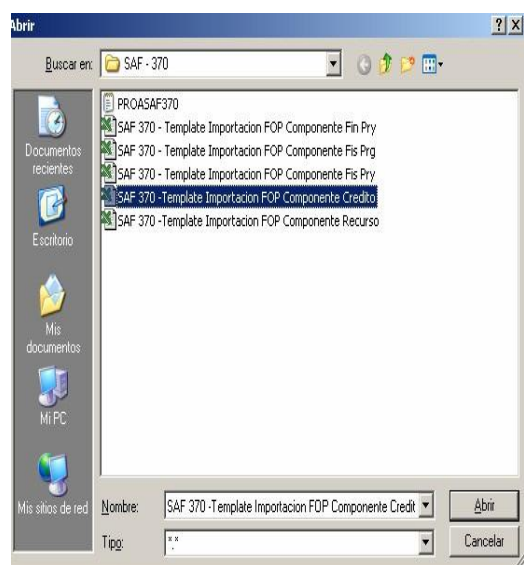
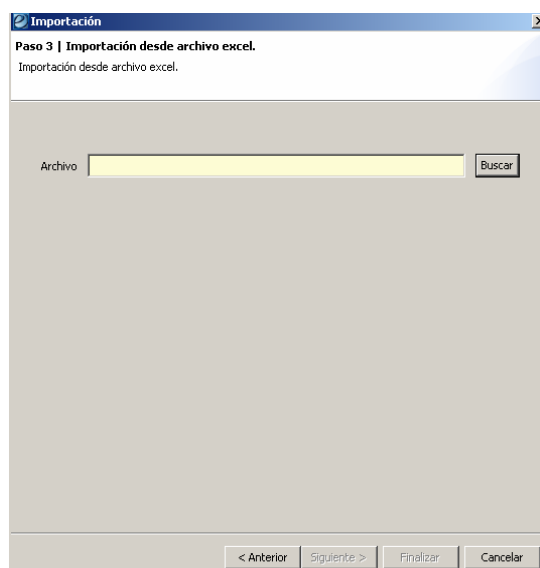

Módulo FOP *e-sidif*

Paso 4

Aceptar el archivo y presionar siguiente

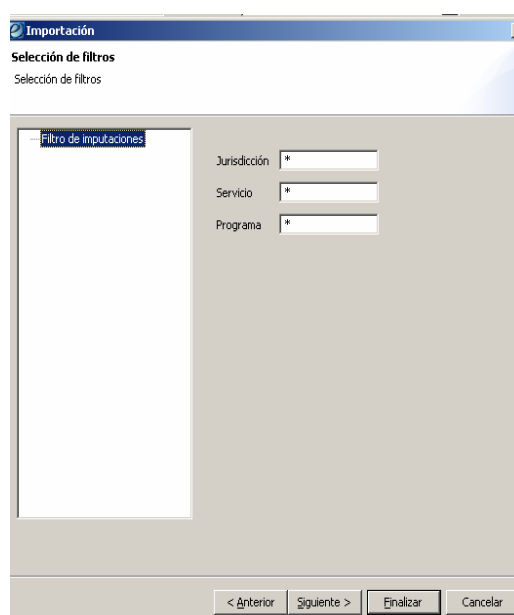
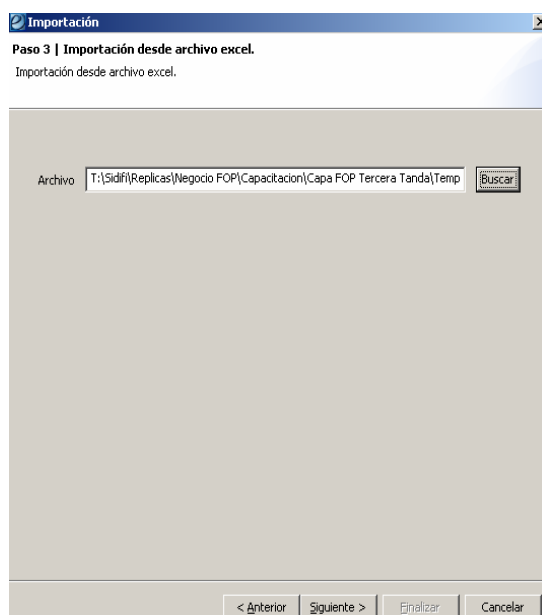

El procedimiento concluye con los Pasos 5 y 6 mencionados anteriormente.

- Si optamos importar archivos generados desde el PROA, esta opción permite importar los registros a la componente de crédito, del archivo (TXT) que produce el sistema PROA.

Paso 1

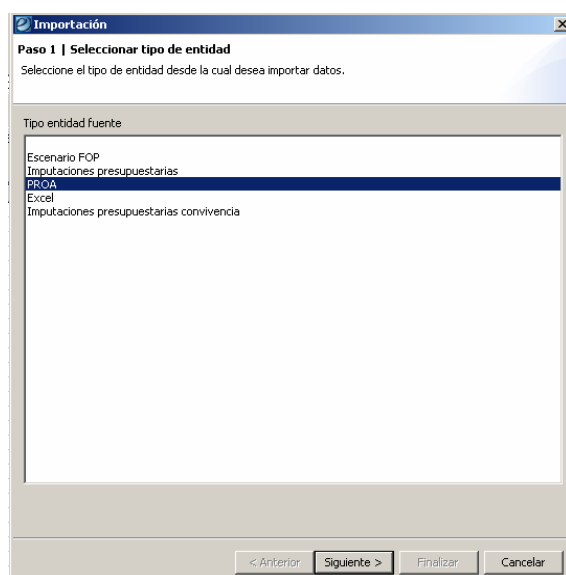

Paso 2

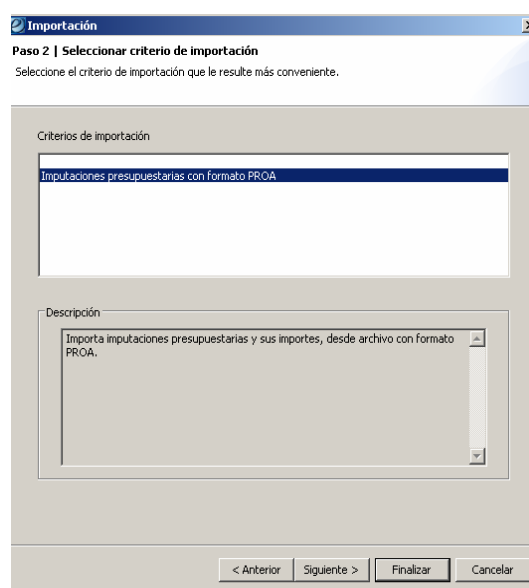

Instructivo de Ayuda para el usuario – Presupuesto Preliminar

Módulo FOP *e-sidif*

El procedimiento concluye con los Pasos 4, 5 y 6 mencionados anteriormente.

- Si optamos por agregar / eliminar registros en forma Manual sobre la grilla de datos de las componentes, debemos dirigir al Menú: Entidad / Agregar Elemento y automáticamente habilita en la grilla una fila en blanco para ser completada por el usuario. Si decidimos eliminar uno o varios registros, nos posesionamos sobre los mismos, los seleccionamos y nos dirigimos al Menú: Entidad / Eliminar Elemento.

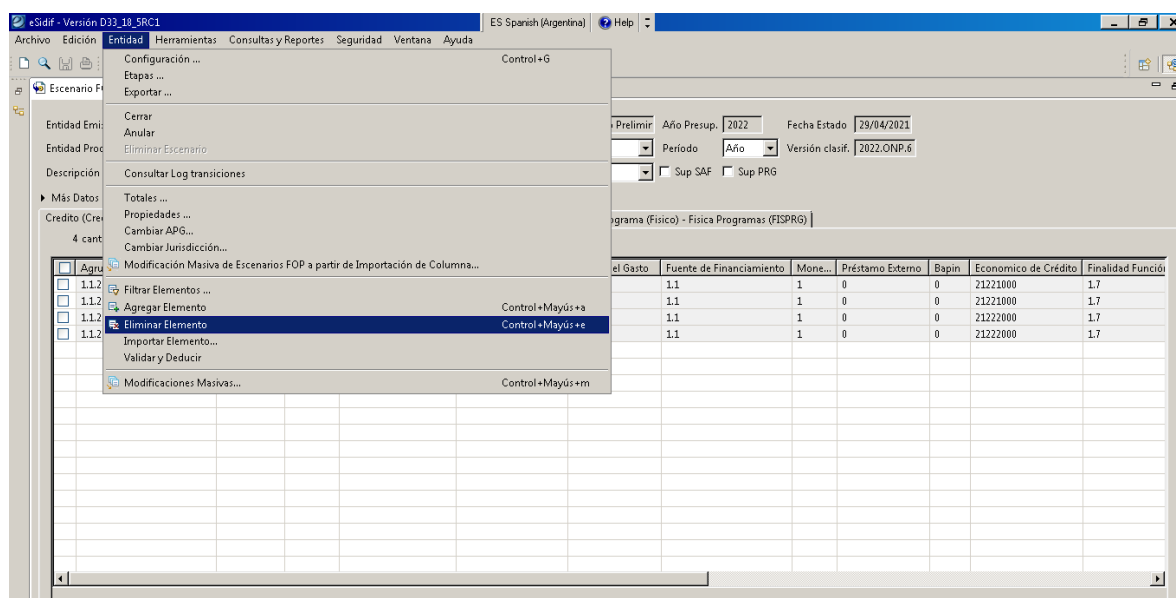
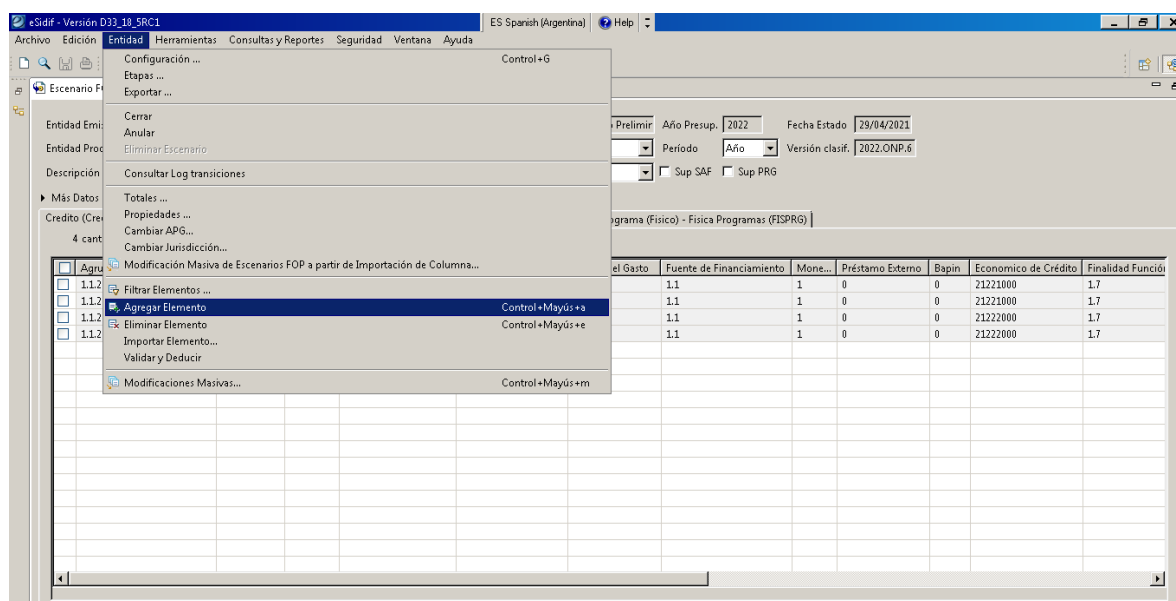

Instructivo de Ayuda para el usuario – Presupuesto Preliminar

Módulo FOP e-sidif

2.4 Exportar (Copiar)

Esta opción permite realizar una copia del escenario de trabajo. Para ello debemos acceder a la opción Menú: Entidad / Exportar.

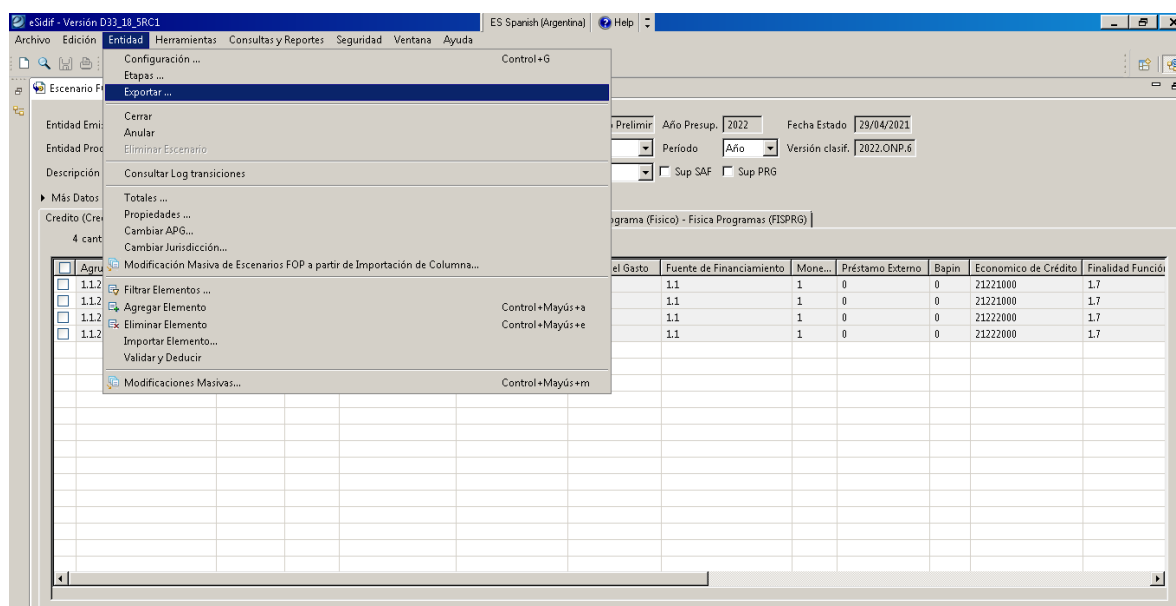

Módulo FOP *e-sidif*

Existen dos alternativas para exportar / copiar un escenario:

- 1) Copia de escenario FOP con parámetros
- 2) Copia simple de escenario FOP

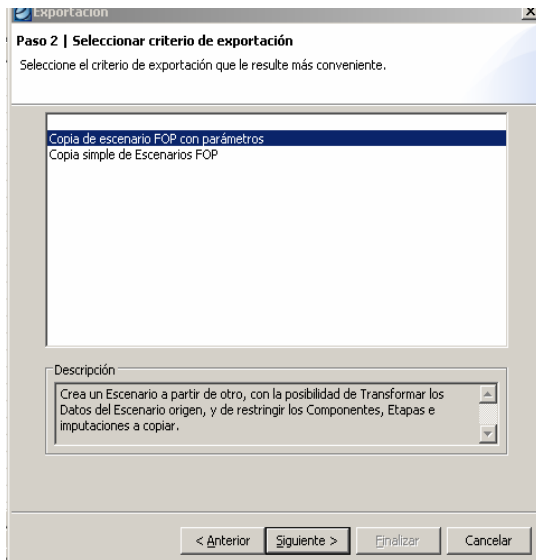

- 1) Copia de escenario FOP con parámetros: Crea un Escenario a partir de otro, con la posibilidad de definir una serie de datos para la copia del mismo, tales como componentes, imputaciones y etapas.

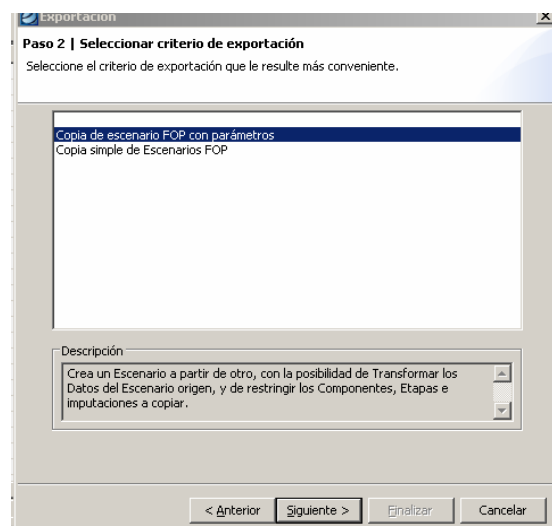
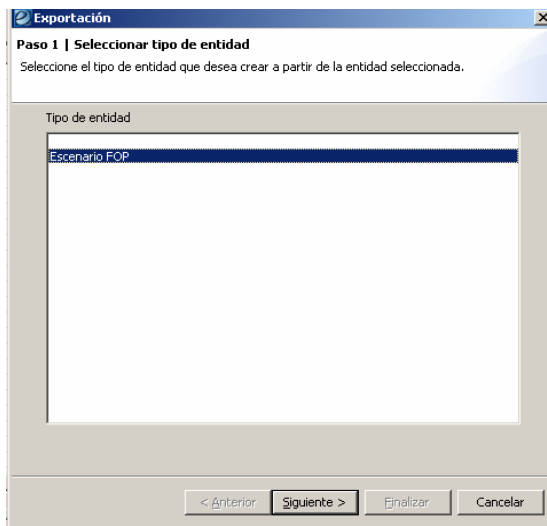

Es requisito para continuar con dicho procedimiento, que nos posicionemos en los tres campos que visualizamos en el wizard a continuación, proporcionándonos la opción de limitar la información que copiaremos.

- a. Selección de Componente: Indica que componentes vamos a exportar, por defecto las trae seleccionadas, pero podemos deseleccionarlas ante la no utilización de una.
- b. Filtro: Nos da la posibilidad de limitar la información por servicio y jurisdicción.
- c. Criterio de copia: Brinda las posibilidades de seleccionar las columnas de importes del escenario de origen.

Módulo FOP *e-sidif*

Exportación

Paso 3 | Parametros de la exportación.

Parametros de la exportación.

Selección de componentes

Filtro

Criterios de copia

Componente

Credito (Credito) - Detallada Crédito (CRED...

Recurso (Recurso) - Detallada Recurso (REC...

Formulacion Fisica de Programa (Fisico) - F...

3 elementos

< Anterior Siguiete > Finalizar Cancelar

Exportación

Paso 3 | Parametros de la exportación.

Parametros de la exportación.

Selección de componentes

Filtro

Criterios de copia

Jurisdicción *

Servicio *

< Anterior Siguiete > Finalizar Cancelar

Exportación

Paso 3 | Parametros de la exportación.

Parametros de la exportación.

Selección de componentes

Filtro

Criterios de copia

Tipo de copia

Etapas desde

Etapas hasta

Operador

Operando

Incluir saldos en cero

< Anterior Siguiete > Finalizar Cancelar

- 2) Copia simple de escenario FOP: Esta opción de copia crea un nuevo Escenario a partir de la copia exacta del escenario de origen.

Es importante destacar que una vez que se exporte por cualquiera de las dos alternativas mencionadas, creará un nuevo escenario con las referencias solicitadas, tomará el número de secuencia siguiente en forma automática y distinguirá en su cabecera el origen de la copia.

Módulo FOP e-sidif

2.5 Etapas

El manejo de etapas en el esidif suministra un método para organizar nuestra tarea dentro del Escenario de Trabajo, proporcionándonos la posibilidad de generar un historial de los cambios que se realizan en el mismo. Para trabajar en ésta opción debemos dirigirnos al Menú: Entidad / Etapas.

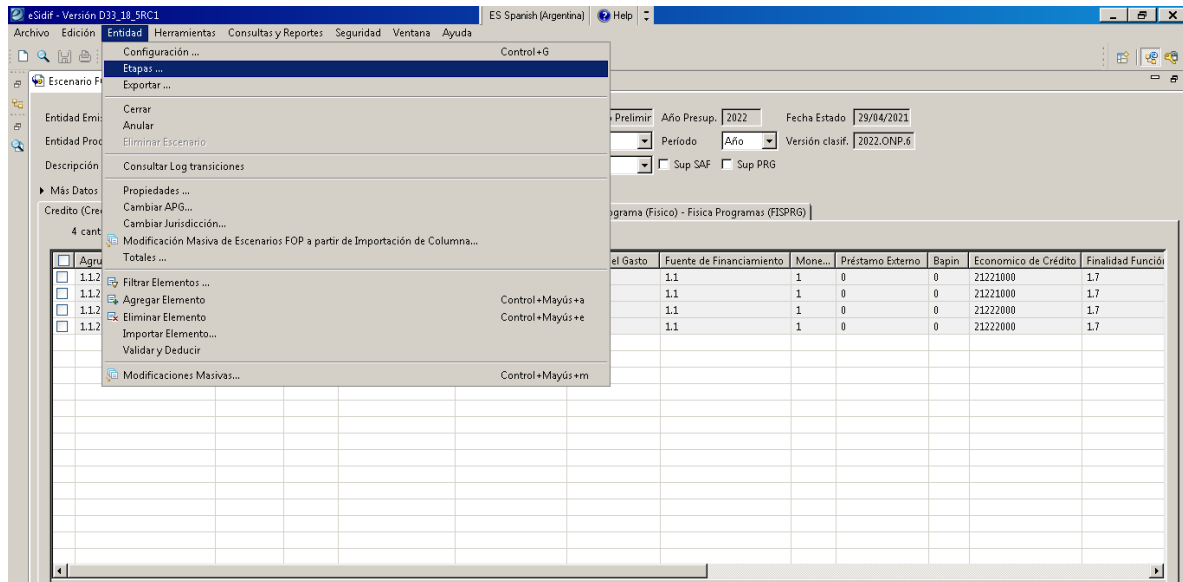

Desde aquí es posible:

- ✓ Abrir una Etapa Particular o General.
- ✓ Cerrar una Etapa Particular o General.
- ✓ Reabrir Etapa: Permitirá reabrir la última etapa cerrada.
- ✓ Editar Etapa: permite modificar datos tales como Nombre de la Etapa, Concepto, Descripción y Usuarios que actuaran sobre ella.
- ✓ Revertir Etapa: Revierte los datos a la instancia previa, siempre y cuando sean las columnas de saldos o ajuste, en cuyo caso deja expuesto el ajuste absoluto en negativo.
- ✓ Revertir Concepto: Este opción trabaja del mismo modo que la reversión de etapa, pero con la posibilidad de revertir en el mismo momento aquellas etapas que se encuentran identificadas con el mismo concepto.

Es importante destacar que en las etapas sólo se trabaja sobre las *Componentes de “Credito” y “Recurso”*.

Existen dos tipos de Etapas que aplican sobre distintas funciones a saber:

Etapa General: La etapa general posibilita que todos los usuarios trabajen sobre la totalidad de los elementos (ítems) de un escenario. Se ingresa mediante el botón “Abrir General”, se define un Nombre, Descripción y Concepto para la misma y se presiona el botón Aceptar

Instructivo de Ayuda para el usuario – Presupuesto Preliminar

Módulo FOP e-sidif

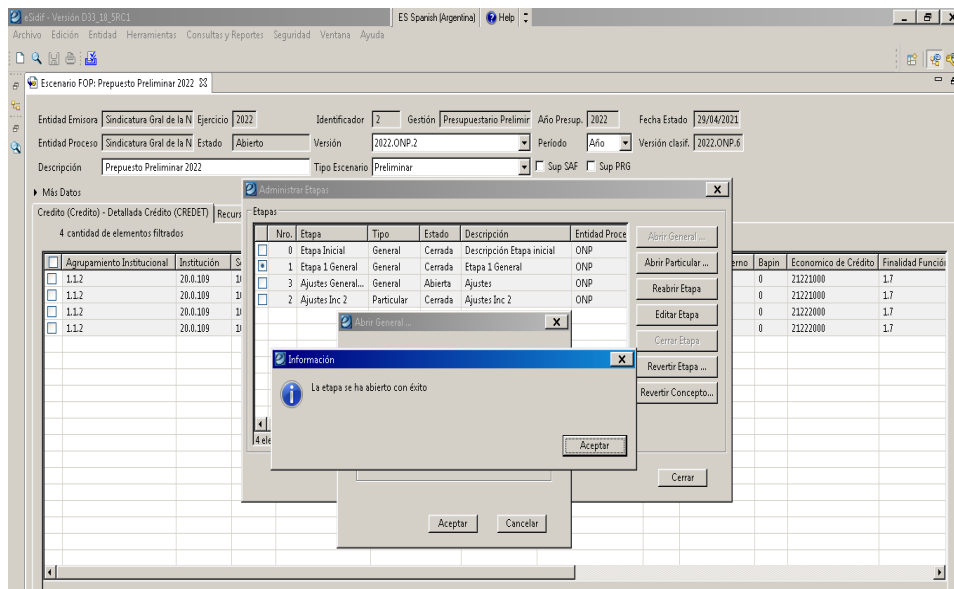
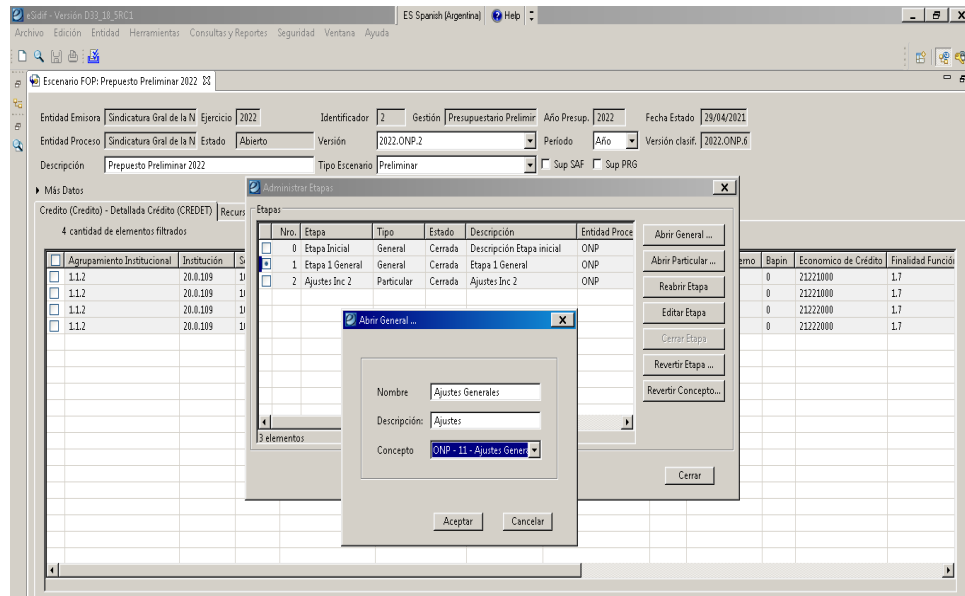

Instructivo de Ayuda para el usuario – Presupuesto Preliminar

Módulo FOP *e-sidif*

El set de datos a definir para las componente de Créditos y/o Recursos, presentan la siguiente característica:

- ✓ Filtro Vacío: Significa que el usuario no tiene manejo sobre los datos de esa componente.
- ✓ Filtro Completo: Aparecen por defecto asteriscos, implican que se adueñará de todos los datos de la componente, sin embargo este filtro permite limitar o dar permiso sobre una serie de datos en particular. Por ejemplo: si se desea abrir una Etapa Particular (Etapa 1) sobre el Programa 1, Inciso 3 y FF 11 y sin trabajar sobre la componente recursos, se deberá realizar como se indica en los print detallados seguidamente:

Filtro Completo

Abrir Etapa Particular

Nombre: Concepto:

Descripción:

Usuarios | **Credito** | Recurso

Agrupamiento Institucional	*	*	*		
Institución	*	*	*		
Servicio	*				
Apertura Programática	1	*	*	*	*
Ubicación Geográfica	*				
Objeto del Gasto	3	*	*	*	
Fuente de Financiamiento	1				
Moneda	*				
Economico de Crédito	*				
Finalidad Función	*	*			

Filtro Vacío

Abrir Etapa Particular

Nombre: Concepto:

Descripción:

Usuarios | **Credito** | Recurso

Agrupamiento Institucional			
Institución			
Servicio			
Rubro de Recurso			
Fuente de Financiamiento			
Moneda			
Entidad Origen o Destino de Fo			
Economico de Recurso			

Instructivo de Ayuda para el usuario – Presupuesto Preliminar

Módulo FOP *e-sidif*

Si se dejan los * (Filtro Completo) en Crédito y se coloca Filtro Vacío en Recurso la etapa permitirá trabajar sobre todos los elementos de la Componente de Crédito y no permitirá trabajar sobre los elementos de la Componente de Recursos. Lo mismo ocurre a la inversa.

Es importante destacar que si se quiere trabajar con Etapas Particulares simultáneas, no puede haber superposición de datos en los filtros, porque de ese modo no permitirá su apertura.

Otro aspecto a destacar corresponde al impacto de los ajustes/modificaciones masivas que se pueden realizar sobre el escenario, dado que el usuario puede relacionar las mismas con una etapa definida.

Es de considerar, que la creación de un escenario al cual importamos datos, genera automáticamente una etapa general “0” en estado abierto, la cual, si no es modificada antes de cerrarla constituirá el saldo inicial de nuestra tarea. A partir de ello podemos considerar las siguientes referencias que relacionan las etapas con las columnas de valores del escenario.

Saldo Inicial general: es la constitución de mi saldo Inicial, a menos que decidamos luego importar “con recarga” que impactará en los saldos iniciales generales. A partir de cerrar dicha Etapa 0, prevalecerá con valores en todas las etapas sucesivas de trabajo sin cambios. Cuando la dicha Etapa general esta abierta, cualquier modificación impacta en las columnas.

Saldo Inicial: va a estar conformado por mi saldo final de la última etapa.

Ajuste: acepta sólo un cálculo simple, tal como es suma o resta o multiplicación o división, tanto en forma particular como por medio de Modificaciones Masivas teniendo en cuenta que la columna debe estar en 0.

Ajuste Absoluto: es el valor nominal que resulta del cálculo simple.

Saldo Final: Saldo Inicial (+/-) Ajuste Absoluto = Saldo Final..

Financiamiento	Mone...	Préstamo Externo	Bapin	Economico de Crédito	Finalidad Función	Saldo Inicial Gral	Saldo Inicial	Ajuste	Ajuste Absoluto	Saldo Final	Observaciones	Estado
1	0	0	0	21221000	1.7	150.000	180.000	0	0	180.000		Etapa: 003 Ajustes Generales (General) - A
1	0	0	0	21221000	1.7	250.000	360.000	0	0	360.000		Etapa: 003 Ajustes Generales (General) - A
1	0	0	0	21222000	1.7	300.000	150.000	0	0	150.000		Etapa: 003 Ajustes Generales (General) - A
1	0	0	0	21222000	1.7	100.000	100.000	0	0	100.000		Etapa: 003 Ajustes Generales (General) - A

At the bottom of the window, there is a status bar showing 'DNI10900000 - Usuario demos SAFs - 30/05/2021 17:09 - Acceso anterior: 28/05/2021 19:59' and a memory usage indicator '81M de 95M'.

Instructivo de Ayuda para el usuario – Presupuesto Preliminar

Módulo FOP *e-sidif*

Detalle del Elemento:

Podemos observar en la columna ESTADO cual es la última Etapa para cada elemento del Escenario y en que estado se encuentra.

Una vez abierto el escenario se pueden visualizar los elementos que lo componen y, para cada uno de ellos, posicionándonos en la fila correspondiente, podremos visualizar en la parte inferior de la pantalla, en la solapa “Detalle del elemento” información adicional a la suministrada en las columnas del escenario. Si la solapa no apareciera, o si accidentalmente se hubiera cerrado, el modo de administrar la información que se visualizará en la parte inferior de la pantalla es mediante un pequeño ícono, representado con una ventana blanca con un + a su lado, y que se encuentra ubicado en la margen inferior izquierda de la pantalla, o desde el ítem de menú “Ventana / Mostrar Vista” (puede observarse en el cuarto print de pantalla).

Entidad Emisora: Sindicatura Gral de la N Ejercicio: 2022 Identificador: 2 Gestión: Presupuestario Preliminar Año Presup.: 2022 Fecha Estado: 29/04/2021

Entidad Proceso: Sindicatura Gral de la N Estado: Abierto Versión: 2022.ONP.2 Período: Año Versión clasif.: 2022.ONP.6

Descripción: Presupuesto Preliminar 2022 Tipo Escenario: Preliminar ☐ Sup SAF ☐ Sup PRG

Más Datos

Credito (Credito) - Detallada Crédito (CREDET) | Recurso (Recurso) - Detallada Recurso (RECDT) | Formulacion Fisica de Programa (Fisico) - Fisica Programas (FISPRG)

4 cantidad de elementos filtrados

...	Préstamo Externo	Bapin	Economico de Crédito	Finalidad Función	Saldo Inicial Gral	Saldo Inicial	Ajuste	Ajuste Absoluto	Saldo Final	Observaciones	Estado	Origen
0	0	21221000	1.7		150.000	180.000	0	0	180.000		Etapas: 003 Ajustes Generales (General) - Abierta	Excel
0	0	212221000	1.7		250.000	360.000	0	0	360.000		Etapas: 003 Ajustes Generales (General) - Abierta	Excel
0	0	21222000	1.7		300.000	150.000	0	0	150.000		Etapas: 003 Ajustes Generales (General) - Abierta	Excel
0	0	21222000	1.7		100.000	100.000	0	0	100.000		Etapas: 003 Ajustes Generales (General) - Abierta	Excel

Detalles de elemento

Etapas	Desc. Concepto	M. Inic	Saldo Inicial	Ajuste	Ajuste Absoluto	Saldo Final	Observaciones	Usuario Creación	Fecha de Creación	Usuario último en modificar	Fecha última mo
0 Etapa Inicial - Cerrada	0 - Carga Inicial	<input type="checkbox"/> No	0	250.000	250.000	250.000		DNI10900000	30/04/21 22:29	DNI10900000	03/05/21
1 Etapa 1 General - Cerrada	11 - Ajustes Generales	<input type="checkbox"/> No	250.000	+50.000	50.000	300.000		DNI10900000	03/05/21 23:40	DNI10900000	03/05/21

4 elementos

DNI10900000 - Usuario demos SAFs - 30/05/2021 17:09 - Acceso anterior: 28/05/2021 19:59

65M de 95M

Instructivo de Ayuda para el usuario – Presupuesto Preliminar

Módulo FOP e-sidif

eSidif - Versión D33_10_SRC1 ES Spanish (Argentina) Help

Archivo Edición Herramientas Consultas y Reportes Seguridad Ventana Ayuda

Escenario FOP: Presupuesto Preliminar 2022

Entidad Emisora: Sindicatura Gral de la N Ejercicio: 2022 Identificador: 2 Gestión: Presupuestario Preliminar Año Presup.: 2022 Fecha Estado: 29/04/2021

Entidad Proceso: Sindicatura Gral de la N Estado: Abierto Versión: 2022.ONP.2 Período: Año Versión clasif.: 2022.ONP.6

Descripción: Presupuesto Preliminar 2022 Tipo Escenario: Preliminar ☐ Sup SAF ☐ Sup PRG

Más Datos

Credito (Credito) - Detallada Crédito (CREDET) | Recurso (Recurso) - Detallada Recurso (RECDDET) | Formulacion Fisica de Programa (Fisico) - Fisica Programas (FISPRG)

4 cantidad de elementos filtrados

Entidad	Préstamo Externo	Bapin	Economico de Crédito	Finalidad Función	Saldo Inicial Gral	Saldo Inicial	Ajuste	Ajuste Absoluto	Saldo Final	Observaciones	Estado	Origen
0	0	0	212221000	1.7	150.000	180.000	0	0	180.000		Etapa: 003 Ajustes Generales (General) - Abierta	Excel
0	0	0	212221000	1.7	250.000	360.000	0	0	360.000		Etapa: 003 Ajustes Generales (General) - Abierta	Excel
0	0	0	212222000	1.7	300.000	150.000	0	0	150.000		Etapa: 003 Ajustes Generales (General) - Abierta	Excel
0	0	0	212222000	1.7	100.000	100.000	0	0	100.000		Etapa: 003 Ajustes Generales (General) - Abierta	Excel

Detalles de elemento

Etapa	Desc. Concepto	M. Inic	Saldo Inicial	Ajuste	Ajuste Absoluto	Saldo Final	Observaciones	Usuario Creación	Fecha de Creación	Usuario último en modificar	Fecha última modifi
0 Etapa Inicial - Cerrada	0 - Carga Inicial	<input type="checkbox"/> No	0	250.000	250.000	250.000		DNI10900000	30/04/21 22:29	DNI10900000	03/05/21
1 Etapa 1 General - Cerrada	11 - Ajustes Generales	<input type="checkbox"/> No	250.000	+50.000	50.000	300.000		DNI10900000	03/05/21 23:40	DNI10900000	03/05/21
2 Ajustes Inc 2 - Cerrada	2 - Otros Gastos	<input type="checkbox"/> No	300.000	60.000	60.000	360.000		DNI10900000	03/05/21 23:50	DNI10900000	04/05/21
3 Ajustes Generales - Abierta	11 - Ajustes Generales	<input type="checkbox"/> No	360.000	0	0	360.000		DNI10900000	30/05/21 18:39	DNI10900000	30/05/21

Módulo FOP *e-sidif*

2.6 Filtrar Elemento

Esta opción de menú permite generar distintas vistas de los elementos que contiene el escenario, a partir de una selección de datos definida por el usuario. Para ello se accede a Menú: Entidad / Filtrar Elementos donde se desplegarán una serie de solapas con las distintas posibilidades de filtrar la información. De acuerdo al resultado de los datos que se quieran obtener, el filtro se puede realizar por: Etapas, Montos, Agrupamiento Institucional, Institución, Servicio, Apertura Programática, Ubicación Geográfica, Objeto del Gasto, Fuente de Financiamiento, Moneda, Económico del Crédito y/o Finalidad Función, y todas las combinaciones que los mismos permitan.

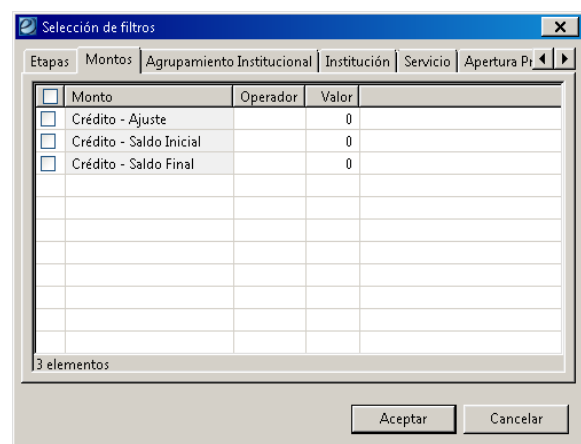
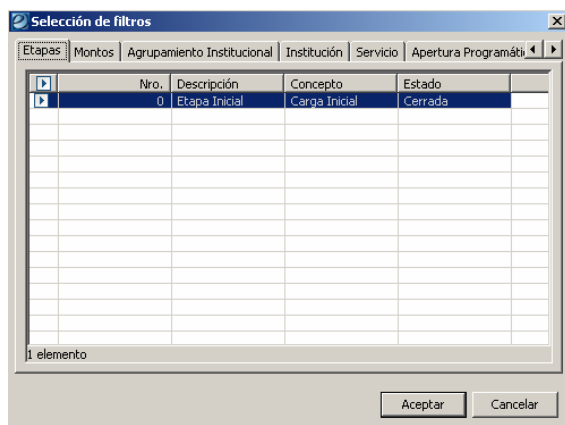
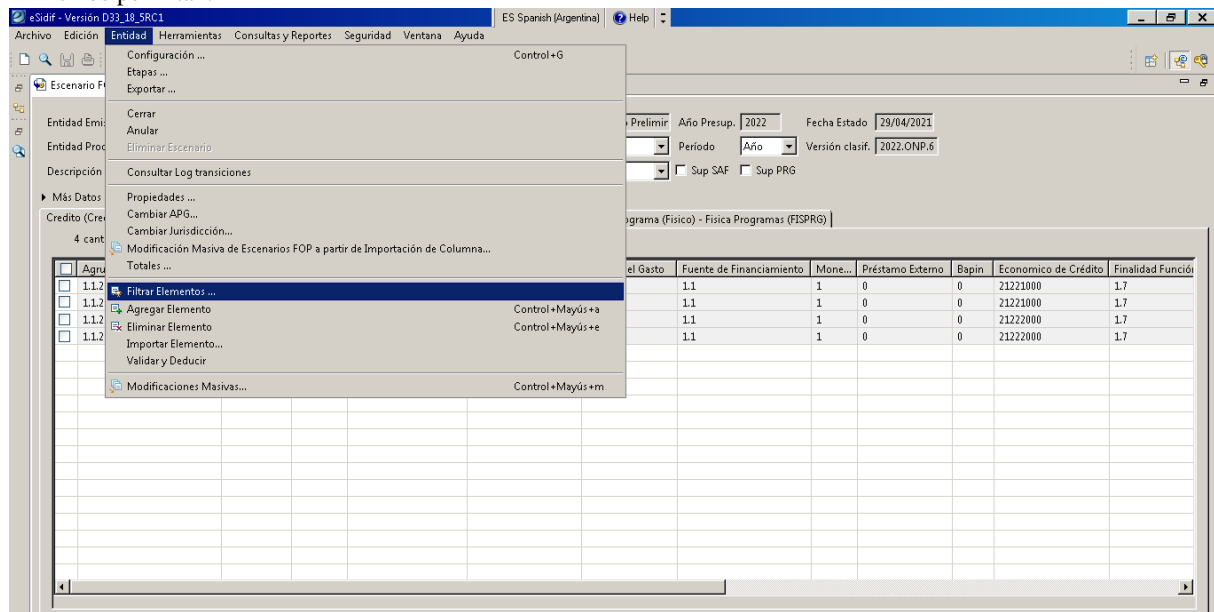

Instructivo de Ayuda para el usuario – Presupuesto Preliminar

Módulo FOP *e-sidif*

	Progra...	Subprogr...	Proyecto	Actividad	Obra
<input type="checkbox"/>	*	*	*	*	*

	Inciso	Principal	Parcial	Subparcial
<input type="checkbox"/>	*	*	*	*

	Procedencia	Fuente
<input type="checkbox"/>	*	*

	Moneda
<input type="checkbox"/>	*

Es decir, tal como se observa en las pantallas seleccionadas en forma aleatoria, se podrá generar la vista de los elementos del escenario para una apertura programática y todas sus dependencias, por ejemplo para el programa 1 y todos sus dependientes se colocará 1.*.*.*, mientras que en caso de requerir una en particular, se completarán los datos correspondientes, por ejemplo Programa 1 Actividad 2, será 1.*.*.2.*.

Del mismo modos se podrán definir vistas para el objeto de gasto, fuente, moneda, etc, considerando que es posible realizar los filtros en forma combinada, por ejemplo, Programa 1, Objeto 1, Procedencia - Fuente 1.1 y moneda 1, el resultado de los filtros tal como se definieron se expondrán en la grilla de datos del escenario.

Instructivo de Ayuda para el usuario – Presupuesto Preliminar

Módulo FOP *e-sidif*

2.7 Totales

Se utiliza esta opción de menú para obtener los totales correspondientes a los valores suministrados en la grilla de datos de la componente. Asimismo, asigna totales parciales sobre el filtro de elementos que se haya definido, tal como se expuso en el punto anterior. Para ello se accede por Menú: Entidad / Totales

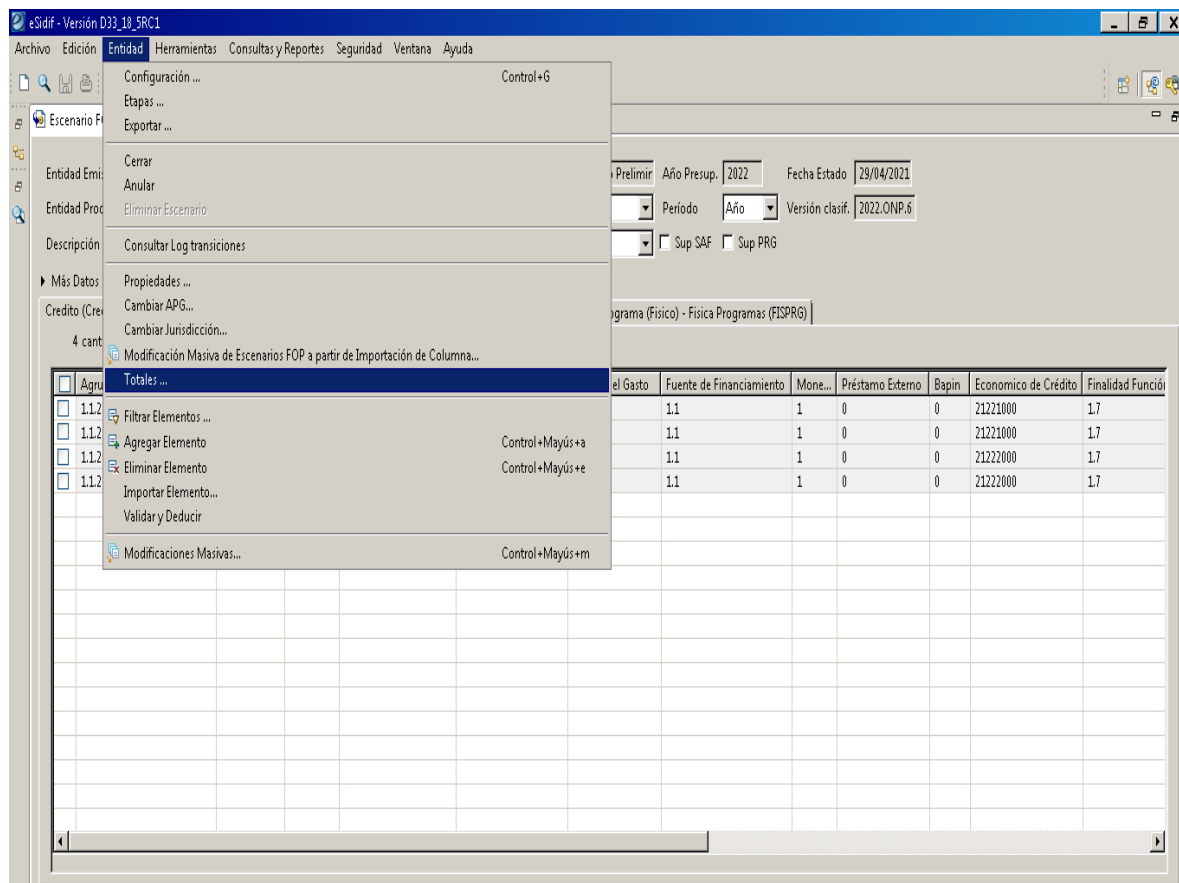

Instructivo de Ayuda para el usuario – Presupuesto Preliminar

Módulo FOP *e-sidif*

eSidif - Versión 033_18_SRC1

Archivo Edición Entidad Herramientas Consultas y Reportes Seguridad Ventana Ayuda

Escenario FOP: Presupuesto Preliminar 2022

Entidad Emisora: Sindicatura Gral de la N Ejercicio: 2022 Identificador: 2 Gestión: Presupuestario Preliminar Año Presup.: 2022 Fecha Estado: 29/04/2021

Entidad Proceso: Sindicatura Gral de la N Estado: Abierto Versión: 2022.ONP.2 Período: Año Versión clasific.: 2022.ONP.6

Descripción: Presupuesto Preliminar 2022 Tipo Escenario: Preliminar ☐ Sup SAF ☐ Sup PRG

Más Datos

Credito (Credito) - Detallada Credito (CREDET) | Recurso (Recurso) - Detallada Recurso (RECDT) | Formulacion Fisica de Programa (Fisico) - Fisica Programas (FISPRG)

4 cantidad de elementos filtrados

<input type="checkbox"/> Agrupamiento Institucional	Institución	Servicio	Apert.
<input type="checkbox"/> 1.1.2	20.0.109	109	16.0.0.
<input type="checkbox"/> 1.1.2	20.0.109	109	16.0.0.
<input type="checkbox"/> 1.1.2	20.0.109	109	16.0.0.
<input type="checkbox"/> 1.1.2	20.0.109	109	16.0.0.

Información

Crédito - Saldo Inicial General: 800.000
 Crédito - Saldo Inicial: 790.000
 Crédito - Ajuste: 0
 Crédito - Saldo Final: 790.000

Aceptar

Préstamo Externo	Bapin	Economico de Crédito	Finalidad Función
0	0	21221000	1.7
0	0	21221000	1.7
0	0	21222000	1.7
0	0	21222000	1.7

Módulo FOP *e-sidif*

2.8 Modificaciones Masivas

Su principal función, es poder realizar ajustes en cualquier columna de la grilla de datos activa (inclusive las no editables), excluyendo la de saldo inicial general.

Es requisito que siempre que realicemos estas modificaciones, debemos filtrar la información que deseamos cambiar, es decir, los ajustes se realizarán sobre los datos que se visualizan en la grilla.

Es importante señalar que se sugiere, para los casos de Modificaciones Masivas en componentes de crédito y recurso, generar un etapa de trabajo para relacionar el ajuste y contar con historial de las adecuaciones realizadas.

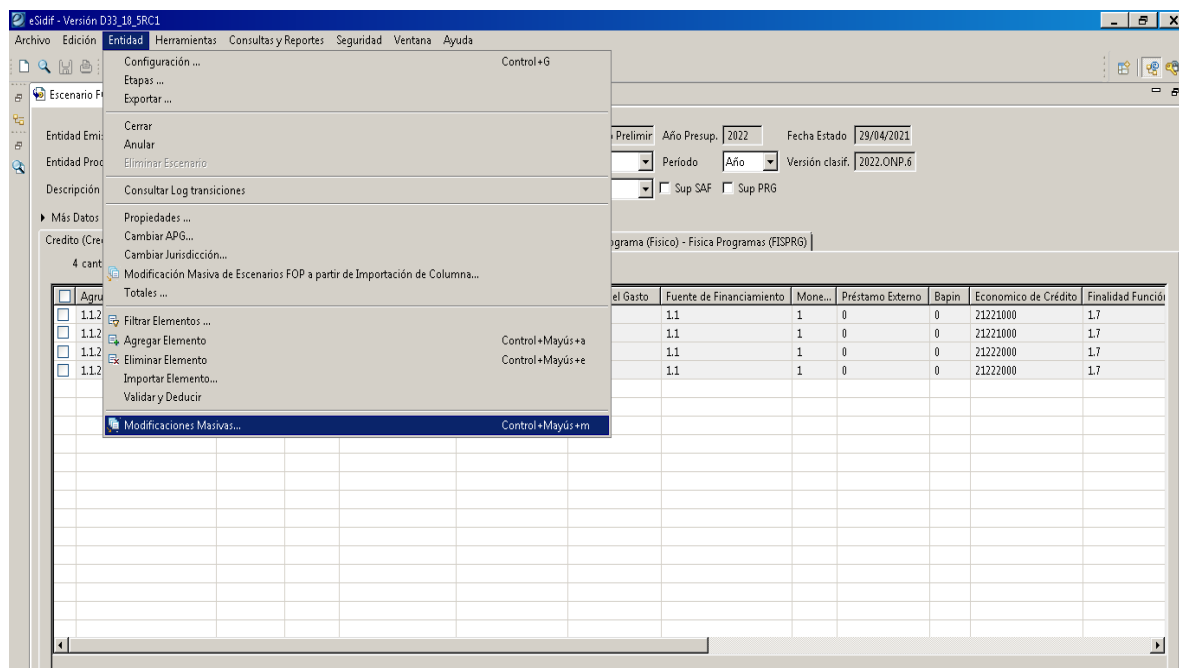

Instructivo de Ayuda para el usuario – Presupuesto Preliminar

Módulo FOP *e-sidif*

Será factible realizar ajustes en todos las componentes, considerando las columnas de: Agrupamiento Institucional, Servicio, Aperturas Programática, Ubicación Geográfica, Objeto del gasto, Fuente de financiamiento, Moneda, Crédito Ajuste, Saldo Final, tal como muestra el combo de opciones.

Modificaciones Masivas

Paso 3 | Seleccionar la columna y la operación.
Seleccione la columna a la cual desea aplicar una modificación masiva y la operación correspondiente.

Columna: [Empty dropdown]

Operación: [Empty dropdown]

Resumen de la modificación a aplicar

Columna: [Empty text box]

Operación: [Empty text box]

< Anterior Siguiete > Finalizar Cancelar

Las operaciones de cálculo que podemos recurrir en las columnas de Saldo Final o Ajuste son las siguientes: suma, resta, multiplicación, división, distribución uniforme o seteo. En el resto de las columnas nos da la opción de Seteo Clasificador.

Modificaciones Masivas

Paso 3 | Seleccionar la columna y la operación.
Seleccione la columna a la cual desea aplicar una modificación masiva y la operación correspondiente.

Columna: Crédito - Ajuste

Operación: Suma

Resumen de la modificación a aplicar

Columna: Crédito - Ajuste

Operación: [Empty text box]

< Anterior Siguiete > Finalizar Cancelar

Modificaciones Masivas

Paso 3 | Seleccionar la columna y la operación.
Seleccione la columna a la cual desea aplicar una modificación masiva y la operación correspondiente.

Columna: Fuente de Financiamiento

Operación: Seteo Clasificador

Resumen de la modificación a aplicar

Columna: Fuente de Financiamiento

Operación: [Empty text box]

< Anterior Siguiete > Finalizar Cancelar

Módulo FOP e-sidif

3. Auditores

Esta herramienta se encuentra disponible en el Menú: Herramientas/Formulación Presupuestaria/Auditores y permitirá llevar a cabo una serie de controles de consistencia sobre los escenarios de trabajo utilizados.

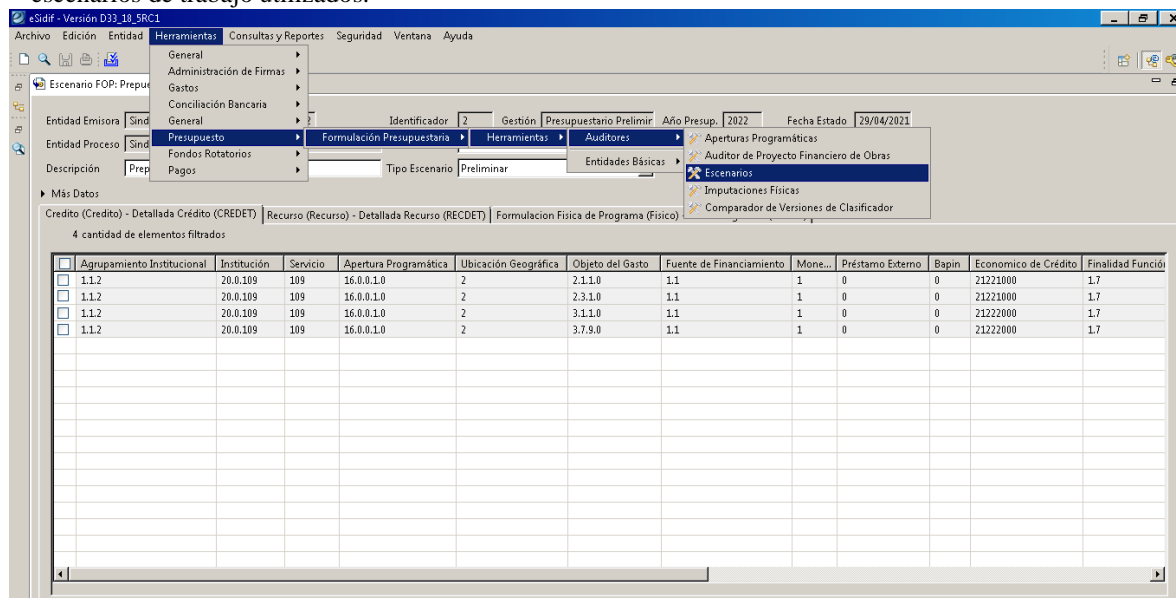

En primer lugar se deberá determinar el o los escenarios a auditar, luego se deberá identificar la o las componentes y por último la o las reglas que se desean contemplar en el proceso de control, tal como se observa en las pantallas siguientes.

Los datos que surjan de los controles realizados, se expondrán en un reporte que, para cada caso en particular, presentará el detalle de la inconsistencia encontrada

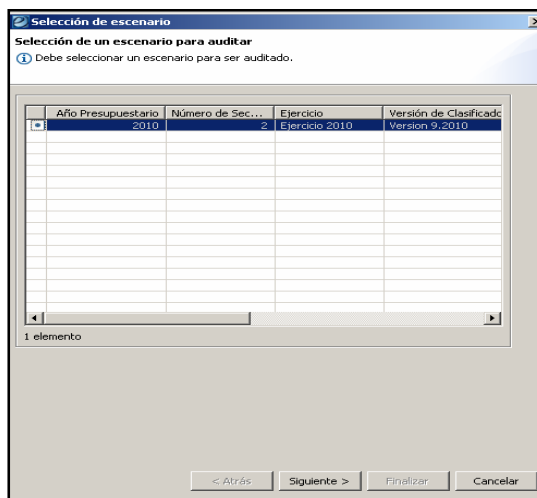
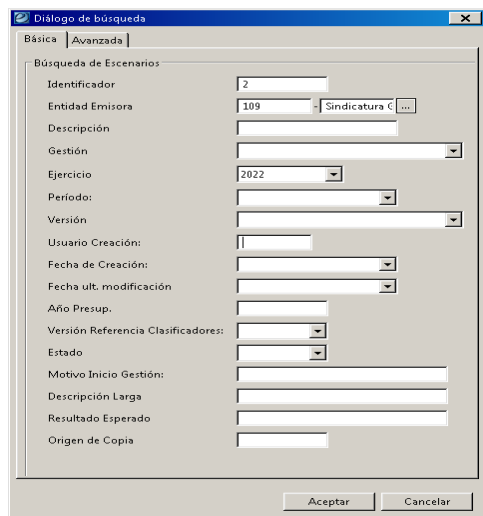

Instructivo de Ayuda para el usuario – Presupuesto Preliminar

Módulo FOP e-sidif

Configuración de Parámetros

Configuración de los parámetros de las reglas seleccionadas

Debe configurar todos los parámetros de las reglas.

Regla	No hay parámetros asociados a la regla para ingresar.
<input checked="" type="checkbox"/> Apertura Programática no vigente.	

1 elemento

☐ Incluye imputaciones con saldo cero.

Servicio

Selección de componente de escenario

Selección de al menos una componente de escenario para auditar

Debe seleccionar una componente de escenario para poder seleccionar las reglas asociadas.

Número de Esc...	Descripción	Tipo
2	Credito (Credito) - Detallada Crédito...	Credito
2	Recurso (Recurso) - Detallada Recur...	Recurso
2	Formulación Física de Programa (Fis...	Físico
2	Formulación Física de Proyecto (Fis...	Físico
2	Formulación Financiera de Proy. (Fis...	Físico

5 elementos

Selección de reglas

Selección de reglas para ejecutar sobre las componentes seleccionadas

Debe seleccionar al menos una regla para ser aplicada sobre la componente de escenario seleccionada.

Regla
<input type="checkbox"/> Entidad destino incorrecta.
<input type="checkbox"/> Clasificador Económico de Crédito no vigente.
<input type="checkbox"/> Deducción de Ubicación Geográfica.
<input type="checkbox"/> Servicio no vigente.
<input type="checkbox"/> Deducción de Clasificador Económico de Crédito.
<input type="checkbox"/> Objeto de Gasto no vigente.
<input type="checkbox"/> Sector Institucional no vigente.
<input type="checkbox"/> Préstamo Externo no vigente.
<input checked="" type="checkbox"/> Apertura Programática no vigente.
<input type="checkbox"/> Validación de Apertura Programática con Finalidad Función.
<input type="checkbox"/> Moneda no vigente.
<input type="checkbox"/> Finalidad Función no vigente.
<input type="checkbox"/> Deducción de Finalidad Función.
<input type="checkbox"/> Apertura Programática sin crédito.
<input type="checkbox"/> Servicio sin crédito.
<input type="checkbox"/> Diferencias entre el objeto del gasto y cargos de personal.
<input type="checkbox"/> Fuente de Financiamiento no vigente.

66 elementos

Configuración de Reportes

Reportes: **Apertura Programática no vigen**

Logo: Logo:

Entidad:

Columna	Corte
<input type="checkbox"/> Regla	<input checked="" type="checkbox"/> Si
<input type="checkbox"/> Sector	<input type="checkbox"/> No
<input type="checkbox"/> Subsector	<input type="checkbox"/> No
<input type="checkbox"/> Caracter Institu...	<input type="checkbox"/> No
<input type="checkbox"/> Jurisdicción	<input type="checkbox"/> No
<input type="checkbox"/> Subjurisdicción	<input type="checkbox"/> No
<input type="checkbox"/> Entidad	<input type="checkbox"/> No
<input type="checkbox"/> Servicio	<input type="checkbox"/> No
<input type="checkbox"/> Programa	<input type="checkbox"/> No
<input type="checkbox"/> Subprograma	<input type="checkbox"/> No
<input type="checkbox"/> Proyecto	<input type="checkbox"/> No
<input type="checkbox"/> Actividad	<input type="checkbox"/> No
<input type="checkbox"/> Obra	<input type="checkbox"/> No
<input type="checkbox"/> Ubicación Geog...	<input type="checkbox"/> No
<input type="checkbox"/> Inicio	<input type="checkbox"/> No
<input type="checkbox"/> Principal	<input type="checkbox"/> No
<input type="checkbox"/> Parcial	<input type="checkbox"/> No
<input type="checkbox"/> Subparcial	<input type="checkbox"/> No
<input type="checkbox"/> Procedencia	<input type="checkbox"/> No
<input type="checkbox"/> Fuente	<input type="checkbox"/> No
<input type="checkbox"/> Moneda	<input type="checkbox"/> No
<input type="checkbox"/> Clasificador Eco...	<input type="checkbox"/> No
<input type="checkbox"/> Finalidad	<input type="checkbox"/> No
<input type="checkbox"/> Función	<input type="checkbox"/> No
<input type="checkbox"/> Saldo Final	<input type="checkbox"/> No

0 elementos

25 elementos

Opciones: ☐ Totales Generales ☐ Leyendas ☐ Valores repetidos ☐ Ver Filtros ☐ Salida a Excel con Formato

Formato: Escenario auditado: 2 - Version F

Sub Título: Crédito

Regla	Sector	Subsector	Carácter Institucional	Jurisdicción	Subjurisdicción	Entidad	Programa	Subprograma	Proyecto	Actividad	Objeto	Ubicación Geográfica	Moneda	Préstamo	Período	Subprograma	Procedencia	Fuente	Moneda	Saldo Final	Región	Función	Saldo Final
Apertura Programática no vigente.	1	1	1	25	0	0	37	5	0	0	1	0	2	3	3	0	0	1	1	2122.000	4	4	340.000,00
Apertura Programática no vigente.	1	1	1	25	0	0	37	20	0	0	1	0	2	3	3	0	0	1	1	2122.000	4	4	3.891,00
Apertura Programática no vigente.	1	1	1	25	0	0	37	5	0	0	1	0	2	4	3	0	0	1	1	221.940,00	4	4	7131,30,00
Apertura Programática no vigente.	1	1	1	25	0	0	37	20	0	0	1	0	2	3	3	0	0	1	1	2122.000	4	4	8.500,00
Apertura Programática no vigente.	1	1	1	25	0	0	37	5	0	0	1	0	2	3	1	4	0	1	1	2179.000	4	4	8.000,00
Apertura Programática no vigente.	1	1	1	25	0	0	37	5	0	0	1	0	2	2	2	0	1	1	1	2121.000	4	4	30.890,00
Apertura Programática no vigente.	1	1	1	25	0	0	37	5	0	0	1	0	2	3	1	0	0	1	1	21710,00	4	4	7.418.891,00
Apertura Programática no vigente.	1	1	1	25	0	0	37	5	0	0	1	0	2	3	1	1	0	1	1	2122.000	4	4	8.891,00
Apertura Programática no vigente.	1	1	1	25	0	0	37	5	0	0	1	0	2	2	3	0	0	1	1	2122.000	4	4	81.891,00
Apertura Programática no vigente.	1	1	1	25	0	0	37	20	0	0	1	0	2	3	4	1	0	1	1	2122.000	4	4	10.914,00
Apertura Programática no vigente.	1	1	1	25	0	0	37	5	0	0	1	0	2	3	3	0	0	1	1	2122.000	4	4	25.000,00
Apertura Programática no vigente.	1	1	1	20	0	0	37	20	0	0	1	0	2	3	1	3	0	1	1	2127.000	4	4	10.213,00
Apertura Programática no vigente.	1	1	1	25	0	0	37	20	0	0	1	0	2	0	2	1	0	1	1	2122.000	4	4	8.691,00
Apertura Programática no vigente.	1	1	1	25	0	0	37	5	0	0	1	0	2	3	1	1	0	1	1	2122.000	4	4	3.891,00
Apertura Programática no vigente.	1	1	1	25	0	0	37	5	0	0	1	0	2	3	1	1	0	1	1	2122.000	4	4	7.891,00
Apertura Programática no vigente.	1	1	1	25	0	0	37	5	0	0	1	0	2	3	1	3	0	1	1	2121.000	4	4	7.453.891,00
Apertura Programática no vigente.	1	1	1	25	0	0	37	5	0	0	1	0	2	3	3	1	0	1	1	2122.000	4	4	30.150,00
Apertura Programática no vigente.	1	1	1	20	0	0	37	20	0	0	1	0	2	3	3	3	0	1	1	2122.000	4	4	7.530,00
Apertura Programática no vigente.	1	1	1	25	0	0	37	0	0	0	1	0	2	0	1	0	0	1	1	2122.000	4	4	2.133.891,00
Apertura Programática no vigente.	1	1	1	25	0	0	37	0	0	0	1	0	2	1	0	2	0	1	1	2121.000	4	4	1.300.891,00
Apertura Programática no vigente.	1	1	1	25	0	0	37	5	0	0	1	0	2	3	1	3	0	1	1	2121.000	4	4	31.891,00
Apertura Programática no vigente.	1	1	1	25	0	0	37	5	0	0	1	0	2	2	1	1	0	1	1	2122.000	4	4	20.000,00
Apertura Programática no vigente.	1	1	1	25	0	0	37	20	0	0	1	0	2	4	3	1	0	1	1	221.940,00	4	4	162.735,00
Apertura Programática no vigente.	1	1	1	25	0	0	37	5	0	0	1	0	2	3	0	3	0	1	1	2122.000	4	4	50.000,00
Apertura Programática no vigente.	1	1	1	25	0	0	37	20	0	0	1	0	2	3	3	0	0	1	1	2121.000	4	4	3.580,00
Apertura Programática no vigente.	1	1	1	25	0	0	37	20	0	0	1	0	2	0	3	0	0	1	1	2122.000	4	4	8.841,00
Apertura Programática no vigente.	1	1	1	25	0	0	37	5	0	0	1	0	2	3	1	1	0	1	1	2122.000	4	4	1.810,00
Apertura Programática no vigente.	1	1	1	25	0	0	37	5	0	0	1	0	2	3	1	0	0	1	1	2122.000	4	4	18.891,00
Apertura Programática no vigente.	1	1	1	25	0	0	37	5	0	0	1	0	2	3	2	2	0	1	1	2121.000	4	4	14.275,00
Apertura Programática no vigente.	1	1	1	25	0	0	37	5	0	0	1	0	2	2	1	4	0	1	1	2122.000	4	4	10.710,00

Instructivo de Ayuda para el usuario – Presupuesto Preliminar

Módulo FOP e-sidif

4. Cerrar, Reabrir, Anular y Escenarios

Se utiliza esta opción de menú para pasar del estado abierto a cerrado el Escenarios de trabajo. Para ello se debe ingresar por Menú: Entidad / Cerrar / Reabrir, situado en el escenarios sobre el cual se quiere realizar el cambio de estado. El cierre del escenario es reversible mediante el uso de la opción Reabrir que se habilita cuando el escenario está cerrado.

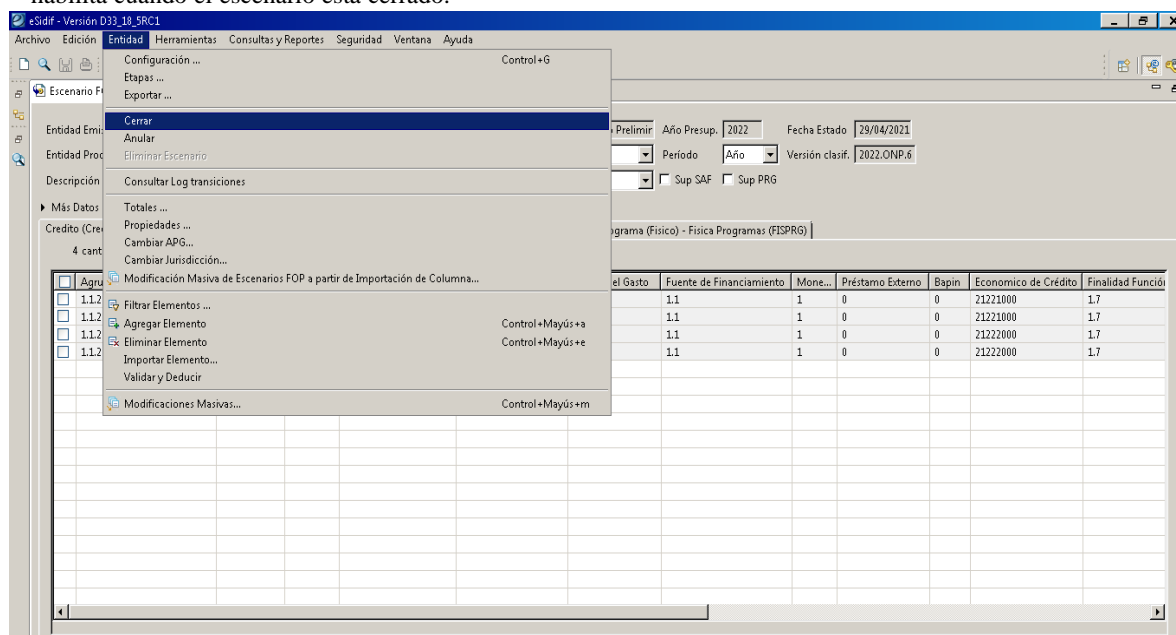

Finalizada esta instancia los escenarios deben ser incorporados al “Comprobante de Entrega” para ser entregados al OR (Estado Cerrado).

Módulo FOP e-sidif

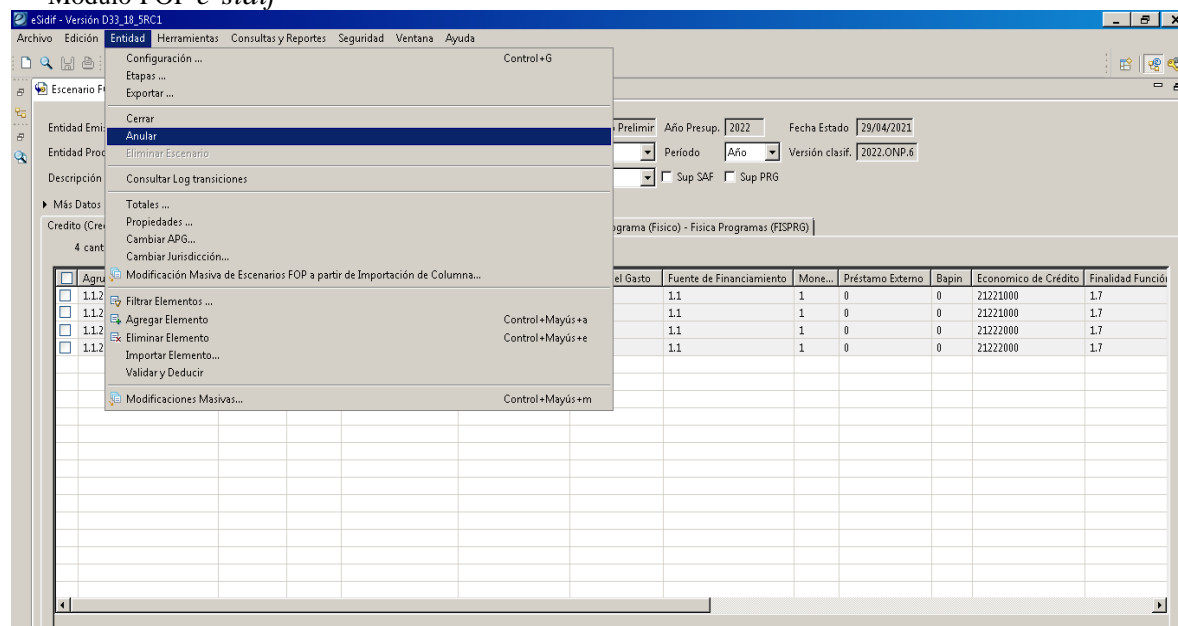

5. Formularios generados por el Usuario

Se utilizará Menú: Herramientas / Formularios FOP, para obtener los Formularios que son factibles de generar por el Sistema. En tal sentido, desde esta opción, se obtendrán los Formularios FOP F2, F3, F5A, F5B, F6, F8, F10, F12 y F13. El ingreso a cada uno de ellos es homogéneo, tal como se observará en las pantallas siguientes, solo variando el set de escenarios a identificar en cada caso.

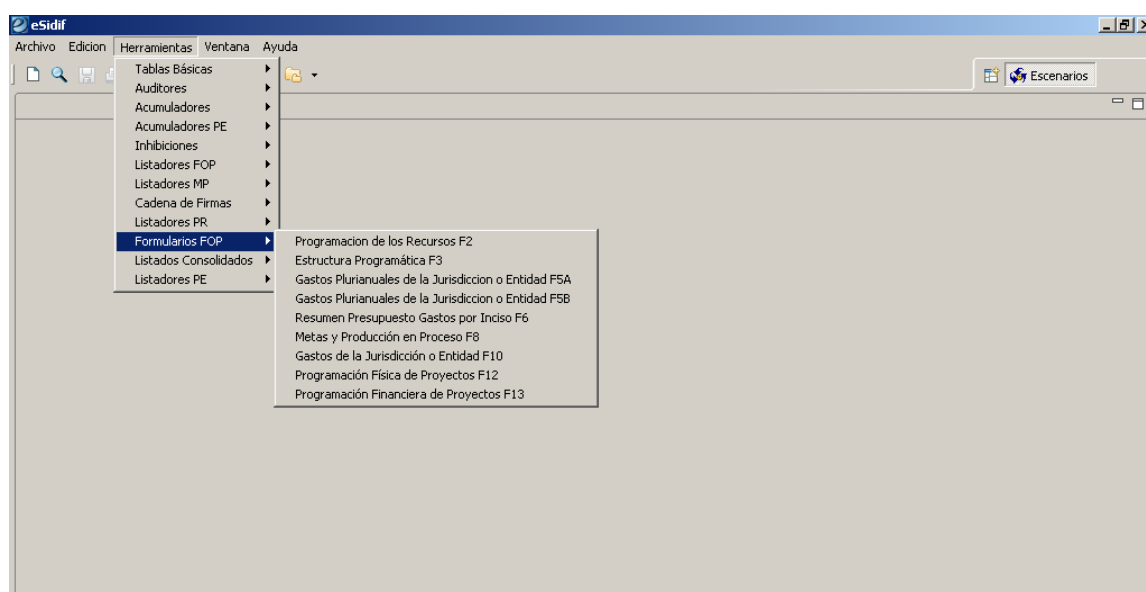

Instructivo de Ayuda para el usuario – Presupuesto Preliminar

Módulo FOP *e-sidif*

Configuración de Reportes <Reporte Estructura Programática>

Paso 1 | Criterios de Búsqueda

Seleccione si desea realizar una búsqueda nueva o utilizar criterios guardados para obtener los datos a reportar.

Criterios de Búsqueda

☒ Nueva

☐ Guardada

< Anterior Siguiente > Finalizar Cancelar

Configuración de Reportes <Reporte Estructura Programática>

Paso 2 | Ingresar Criterios de Búsqueda de los Datos

Ingrese los criterios de búsqueda para seleccionar los datos a reportar.

Escenario - Año Presupuestado				Filtros de Información			
Año Ej.	2022	Etd. Emisora	109	ID	2	...	
Componente de Crédito				Agrupamiento Institucional			
CREDITO				...			
				Institución			
				...			
				SAF			
				...			
				Apertura Programática			
				...			

Título

< Anterior Siguiente > Finalizar Cancelar

Instructivo de Ayuda para el usuario – Presupuesto Preliminar

Módulo FOP *e-sidif*

Configuración de Reportes <Reporte Estructura Programática>

Paso 3 | Seleccionar Opciones de Salida

Seleccione el formato de salida del reporte a partir de las plantillas disponibles y sus opciones salida

Plantilla: **Plantilla de Reporte Estructura Programática**

Opciones de Salida

☒ Previsualizar
☐ Imprimir
☐ Exportar

Exportar

Tipo de Archivo:

Opciones a mostrar

☒ Criterios de búsqueda
☐ Ver cantidad de elementos incluidos

Configuración de la Página

Tamaño de Papel: **A4, 210 x 297mm, 8.25 x 11.7**

Orientación: ☐ Vertical ☒ Horizontal

< Anterior Siguiente > Finalizar Cancelar

Visualizador

Archivos Ver Navegar

2 125%

Estructura Programática

USUARIO: Usuario demos
30/05/2021 23:27:01

FORMA: F.3

Agrupamiento: 1.1.2
Jurisdicción: 20 - Presidencia de la Nación
Subjurisdicción: 0 - Presidencia de la Nación
Entidad: 100 - Sindicatura General de la Nación
Servicio: 100 - Sindicatura General de la Nación

PRESUPUESTO: 2022

Categoría Programática		Unidad Ejecutora	Finalidad Función
Código	Descripción		
16.0.0.0	Control Interno del Poder Ejecutivo Nacional	545 - Sindicatura General de la Nación	1.7 - Control de la Gestión Pública
16.0.0.1.0	Administración y Servicios de Apoyo	545 - Sindicatura General de la Nación	1.7 - Control de la Gestión Pública

2 de 2

Instructivo de Ayuda para el usuario – Presupuesto Preliminar

Módulo FOP *e-sidif*

Listados FOP

Se utilizará esta opción de menú para obtener los distintos listados disponibles en el Sistema, considerando que son de carácter variable y orientados a la gestión realizada en los escenarios de trabajo.

Veamos por ejemplo como se obtiene el Listado de “Créditos por saldo” (el resto de los listados opera de modo similar)

En primera instancia se abrirá una ventana emergente donde pueden completarse datos que harán referencia al escenario.

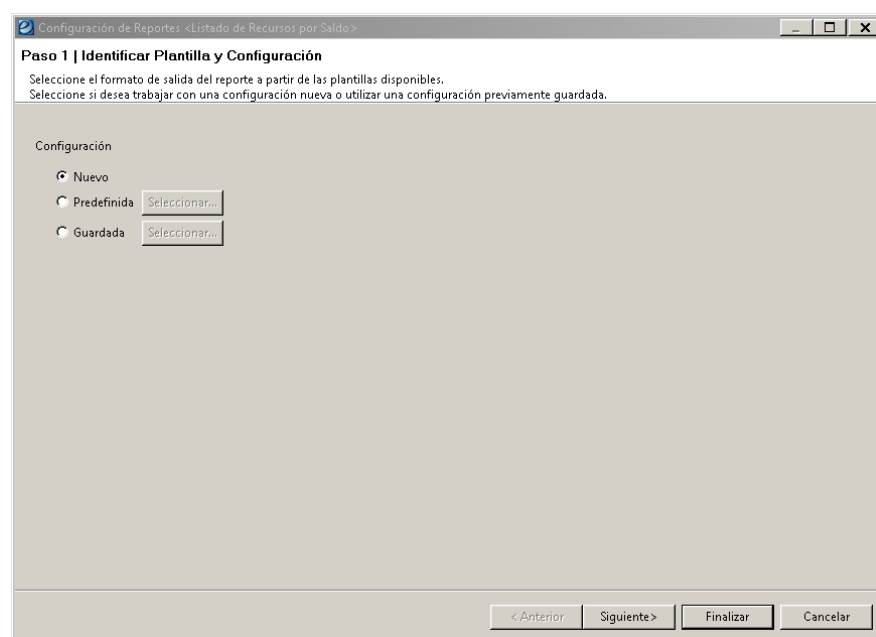
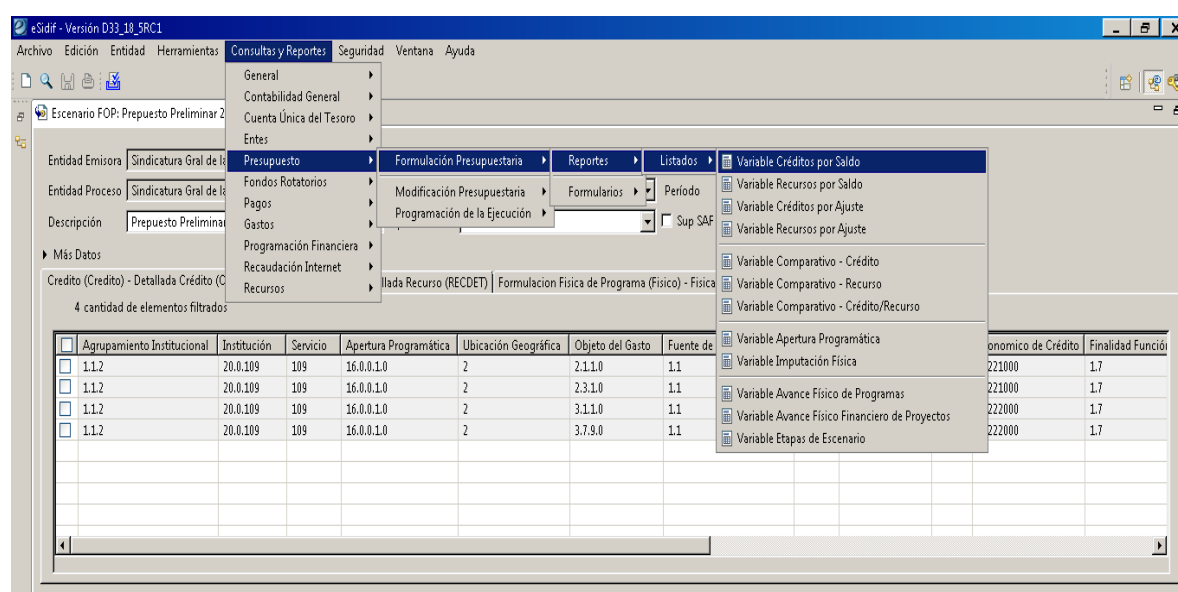

[illegible]

Módulo FOP *e-sidif*

Configuración de Reportes <Listado de Recursos por Saldo>

Paso 4 | Ingresar Criterios de Búsqueda de los Datos

Ingrese los criterios de búsqueda para seleccionar los datos a reportar.

Escenario

Etd. Emisora 109 Ejercicio Número Escenario Versión Clasificador

Concepto	Desde	Hasta	Cont.	Selección	Exc.Sel.	Exc.Todo
Agrupamiento Institutor	<input type="text" value="..."/>	<input type="text" value="..."/>	<input type="text" value="..."/>	<input checked="" type="checkbox"/>	<input type="text" value="..."/>	<input type="checkbox"/>
Institución	<input type="text" value="..."/>	<input type="text" value="..."/>	<input type="text" value="..."/>	<input checked="" type="checkbox"/>	<input type="text" value="..."/>	<input type="checkbox"/>
SAF	<input type="text" value="..."/>	<input type="text" value="..."/>	<input type="text" value="..."/>	<input checked="" type="checkbox"/>	<input type="text" value="..."/>	<input type="checkbox"/>
Rubro de Recurso	<input type="text" value="..."/>	<input type="text" value="..."/>	<input type="text" value="..."/>	<input checked="" type="checkbox"/>	<input type="text" value="..."/>	<input type="checkbox"/>
Fuente de Financiamiento	<input type="text" value="..."/>	<input type="text" value="..."/>	<input type="text" value="..."/>	<input checked="" type="checkbox"/>	<input type="text" value="..."/>	<input type="checkbox"/>
Moneda	<input type="text" value="..."/>	<input type="text" value="..."/>	<input type="text" value="..."/>	<input checked="" type="checkbox"/>	<input type="text" value="..."/>	<input type="checkbox"/>
Etd.Origen/Destino Fdo.	<input type="text" value="..."/>	<input type="text" value="..."/>	<input type="text" value="..."/>	<input checked="" type="checkbox"/>	<input type="text" value="..."/>	<input type="checkbox"/>
PEX	<input type="text" value="..."/>	<input type="text" value="..."/>	<input type="text" value="..."/>	<input checked="" type="checkbox"/>	<input type="text" value="..."/>	<input type="checkbox"/>
Económico de Recurso	<input type="text" value="..."/>	<input type="text" value="..."/>	<input type="text" value="..."/>	<input checked="" type="checkbox"/>	<input type="text" value="..."/>	<input type="checkbox"/>

Etapas

Desde

Hasta

Configuración de Reportes <Listado de Recursos por Saldo>

Paso 5 | Configurar Columnas

Seleccione las columnas y especifique las configuraciones correspondientes para su visualización.

Columnas Disponibles	Columnas Seleccionadas	Corte	Orden
<input type="checkbox"/> Agrupamiento Institucional	<input type="checkbox"/>		
<input type="checkbox"/> Sector	<input type="checkbox"/>		
<input type="checkbox"/> Subsector	<input type="checkbox"/>		
<input type="checkbox"/> Carácter	<input type="checkbox"/>		
<input type="checkbox"/> Institución	<input type="checkbox"/>		
<input type="checkbox"/> Jurisdicción	<input type="checkbox"/>		
<input type="checkbox"/> Subjurisdicción	<input type="checkbox"/>		
<input type="checkbox"/> Entidad	<input type="checkbox"/>		
<input type="checkbox"/> Servicio Administrativo Financiero	<input type="checkbox"/>		
<input type="checkbox"/> Rubro Recurso	<input type="checkbox"/>		
<input type="checkbox"/> Tipo	<input type="checkbox"/>		
<input type="checkbox"/> Clase	<input type="checkbox"/>		
<input type="checkbox"/> Concepto	<input type="checkbox"/>		
<input type="checkbox"/> Subconcepto	<input type="checkbox"/>		
<input type="checkbox"/> Fuente de Financiamiento	<input type="checkbox"/>		
<input type="checkbox"/> Procedencia	<input type="checkbox"/>		
<input type="checkbox"/> Fuente	<input type="checkbox"/>		
<input type="checkbox"/> Moneda	<input type="checkbox"/>		
<input type="checkbox"/> Entidad Origen	<input type="checkbox"/>		

0 elementos

☐ Mostrar Leyendas en Cortes de Control

☐ Mostrar encabezado agrupador de columnas

Módulo FOP *e-sidif*

Configuración de Reportes <Listado de Recursos por Saldo>

Paso 6 | Configurar Opciones de Visualización

Opciones a Mostrar <input type="checkbox"/> Totales Generales <input type="checkbox"/> Valores Repetidos <input type="checkbox"/> Diferencias entre Columnas de Importe <input type="checkbox"/> Excluir valores en Cero <input type="checkbox"/> Ver cantidad de elementos incluidos	Máscaras Importes <input type="text" value="Con miles sin decimales"/> Ejemplo: 423.423 Cantidad Decimales <input type="text" value="2"/> Cantidad de Dígitos <input type="text" value=""/> Clasificador Económico <input type="text" value=""/>
---	--

< Anterior Siguiente > Finalizar Cancelar

Configuración de Reportes <Listado de Recursos por Saldo>

Paso 7 | Seleccionar Opciones de Salida

Seleccione el tipo de salida a ejecutar, y guarde la configuración general de este reporte si desea reutilizarla en otro momento.

Títulos Título <input type="text" value="Listado de Recursos por Saldo"/> Sub Título <input type="text" value="Presupuesto: 2022, Escenario: 2.109.2022 - , En Unidades de PESO ARGENTINO (\$)"/> Caracteres no permitidos en Título ni Sub Título: " " / \	
Opciones de Salida <input checked="" type="radio"/> Previsualizar <input type="radio"/> Imprimir <input type="radio"/> Exportar	Exportar Tipo de Archivo <input type="text" value=""/> <input type="checkbox"/> Con Formato
Formato de Salida <input checked="" type="radio"/> Borrador <input type="radio"/> Estándar <input type="radio"/> Hoja Membretada	Logo Entidad <input type="text" value=""/> <input type="text" value=""/> <input type="text" value=""/> <input type="button" value="..."/> Logo <input type="text" value=""/> <input type="button" value="..."/>
Opciones a Mostrar <input type="checkbox"/> Criterios de Búsqueda	Configuración de la Página Tamaño de Papel <input type="text" value="A4, 210 x 297mm, 8.25 x 11.7"/> Orientación <input type="radio"/> Vertical <input checked="" type="radio"/> Horizontal

Guardar... Administrar... Fuentes... << Inicio < Anterior Siguiente > Finalizar Cancelar

Módulo FOP *e-sidif*

Visualizador

Archivos Ver Navegar

1 150%

Usuario demos SAFs
30/05/2021 - 23:52:42

Listado de Recursos por Saldo

Presupuesto: 2022, Escenario: 2.109.2022 - . En Unidades de PESO ARGENTINO (\$)

Sec	SSec	Cr	SAF	Tipo	Cl	Con	SCon	Pr	Fte	Mon	EOrig.	PEX	Econ. Rec.	Saldo inicial de imputación	Saldo final de imputación
1	1	2	109	14	2	1	29	1	2	1		0	11400000	226.273.000	226.273.000
1	1	2	109	16	3	1	29	1	2	1		0	11611300	2.273.000	2.273.000
1	1	2	109	41	1	1	1	1	1	1	301	0	11811000	986.895.364	986.895.364
1	1	2	109	41	2	1	1	1	1	1	301	0	12411000	8.111.000	8.111.000

1 de 1

Instructivo de Ayuda para el usuario – Presupuesto Preliminar

Módulo FOP <i>e-sidif</i>

5. Soporte al usuario

Teléfonos: 4349-8700

Correo: mesa@mecon.gov.ar