

Módulo

FOP

Guía de Ayuda para el Usuario

PRINCIPALES FUNCIONES OPERATIVAS DE USO

Índice

1. Introducción	3
1.1 Propósito del documento.....	3
1.2 Descripción General de la Interfaz	3
2. Principales funciones operativas.....	6
2.1 Consulta de Escenarios	8
2.2 Crear Escenario FOP.....	10
2.3 Modalidad de incorporación de datos	11
2.4 Exportar (Copiar)	18
2.5 Etapas.....	21
2.6 Filtrar Elementos	27
2.7 Totales	29
2.8 Modificaciones Masivas	31
3. Auditores	33
4. Cerrar, Reabrir, Anular y Ceder Escenarios.....	35
5. Formularios generados por el Usuario	37
6. Listados FOP.....	40

1. Introducción

1.1 Propósito del documento

El presente instructivo tiene por objeto brindar una ayuda al usuario para operar en el esidif sobre las funcionalidades de la Formulación del Presupuesto.

1.2 Descripción General de la Interfaz

Al ingresar al sistema el usuario accederá (en función de los roles que tenga asignado) a la siguiente visualización de pantalla.

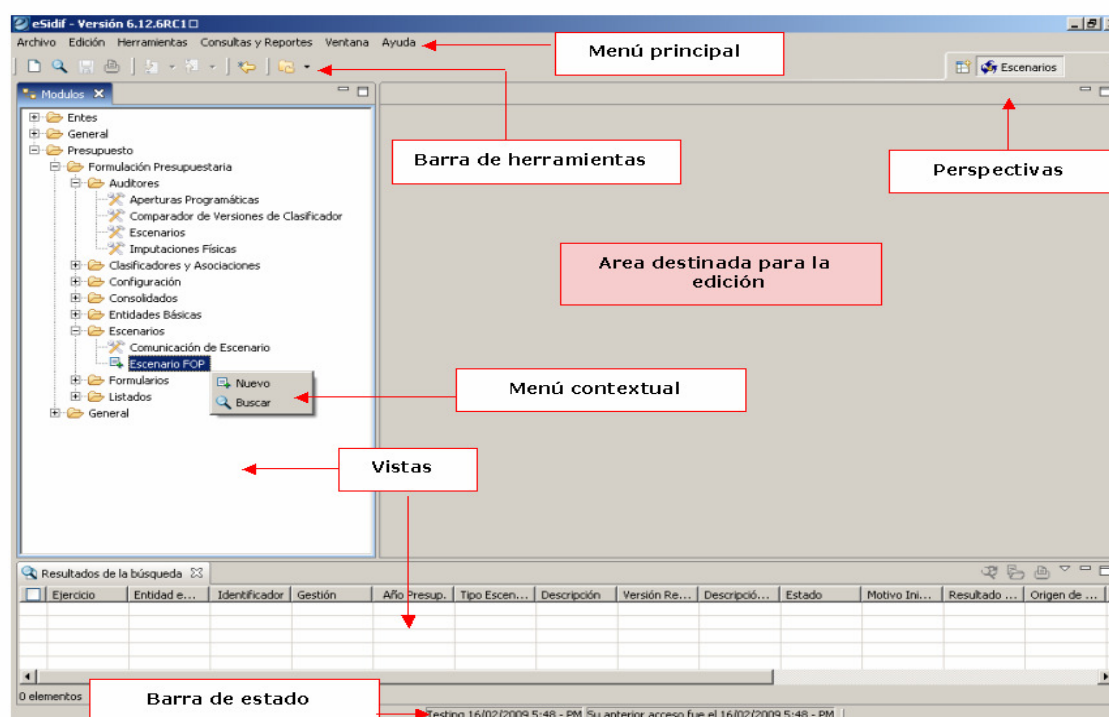

Barra del Menú o Menú Principal

El menú principal se activa de acuerdo a los roles otorgados en el módulo de seguridad. Asimismo, algunos los ítems del menú se activarán o no en forma automática, dependiendo del comprobante que se encuentre disponible en el área de edición.

Módulo FOP e-sidif

Barra de Herramientas

Acceso visual y rápido a acciones frecuentes, constituye una alternativa de uso que evita la acción de desplegar el menú principal.

La barra de herramientas también funciona en forma contextual con el editor activo. Cada comando posee un texto que describe su función el cual se despliega cuando el puntero del mouse se posiciona sobre él.

La barra de herramientas se encuentra visible por defecto, pero el usuario podrá ocultarla mediante el comando correspondiente, en el menú “Ventana”.

Exponemos a continuación la representación gráfica de cada uno, y su funcionalidad.

Nuevo

A través de este botón se habilitan los campos que componen una ventana, la cual permite seleccionar las opciones para generar un nuevo comprobante.

Buscar

Nos da la opción de Buscar, despliega una ventana con menús de alternativas a consultar

Guardar

Este botón permite guardar los cambios que surgen de la operatoria. Si bien antes de salir de un comprobante nos informa que debemos guardar, también lo identificamos cuando se encuentra encendido para su uso. En los comprobantes existe un asterisco que indica la necesidad de guardar el cambio.

Imprimir

El mismo le permitirá previsualizar, exportar e imprimir los registros de una grilla o comprobante a partir de la selección realizada.

Refrescar

Permitirá actualizar los escenarios que hayan seleccionado en el Resultado de Búsquedas.

Aplicar

El mismo le permitirá la apertura de lo comprobante seleccionado.

Perspectivas

Es la configuración del espacio de trabajo en base a tipologías de interacción (por ejemplo usuarios con perspectiva de Administración de Seguridad y/o Otras). Las perspectivas presentan al usuario una agrupación predefinida de Vistas. Otra manera de llegar a las perspectivas es dirigiéndonos a Menú: Ventana /Abrir Perspectiva/Otros.

Módulo FOP *e-sidif*

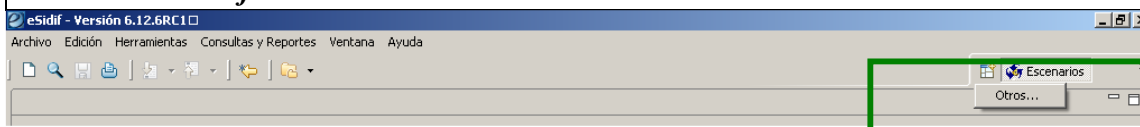

Vistas

Las vistas pueden estar visibles u ocultas. La perspectiva activa sugiere una configuración predeterminada de vistas al usuario, sin embargo éste podrá ocultarlas o visualizarlas en cualquier momento y según sus preferencias. Cuando el usuario finalice la sesión, el sistema guardará la configuración del escritorio automáticamente, que será recuperada en futuras sesiones. Las mismas se observan en el punto 1.2 de la pantalla principal.

Menú contextual

Constituyen una herramienta muy eficaz para el usuario a fin de evitar la apertura del menú, ya que los mismos se acceden por medio del clic derecho del mouse, generando las opciones de “nuevo” y “buscar”. Tal como se observa en el punto 1.2 de la pantalla principal.

Barra de Estado

La barra de estado se encuentra visible por defecto, pero el usuario podrá ocultarla a través del comando correspondiente del menú “Ventana”. Tal como se observa en el punto 1.2 de la pantalla principal.

Módulo FOP e-sidif

2. Principales funciones operativas

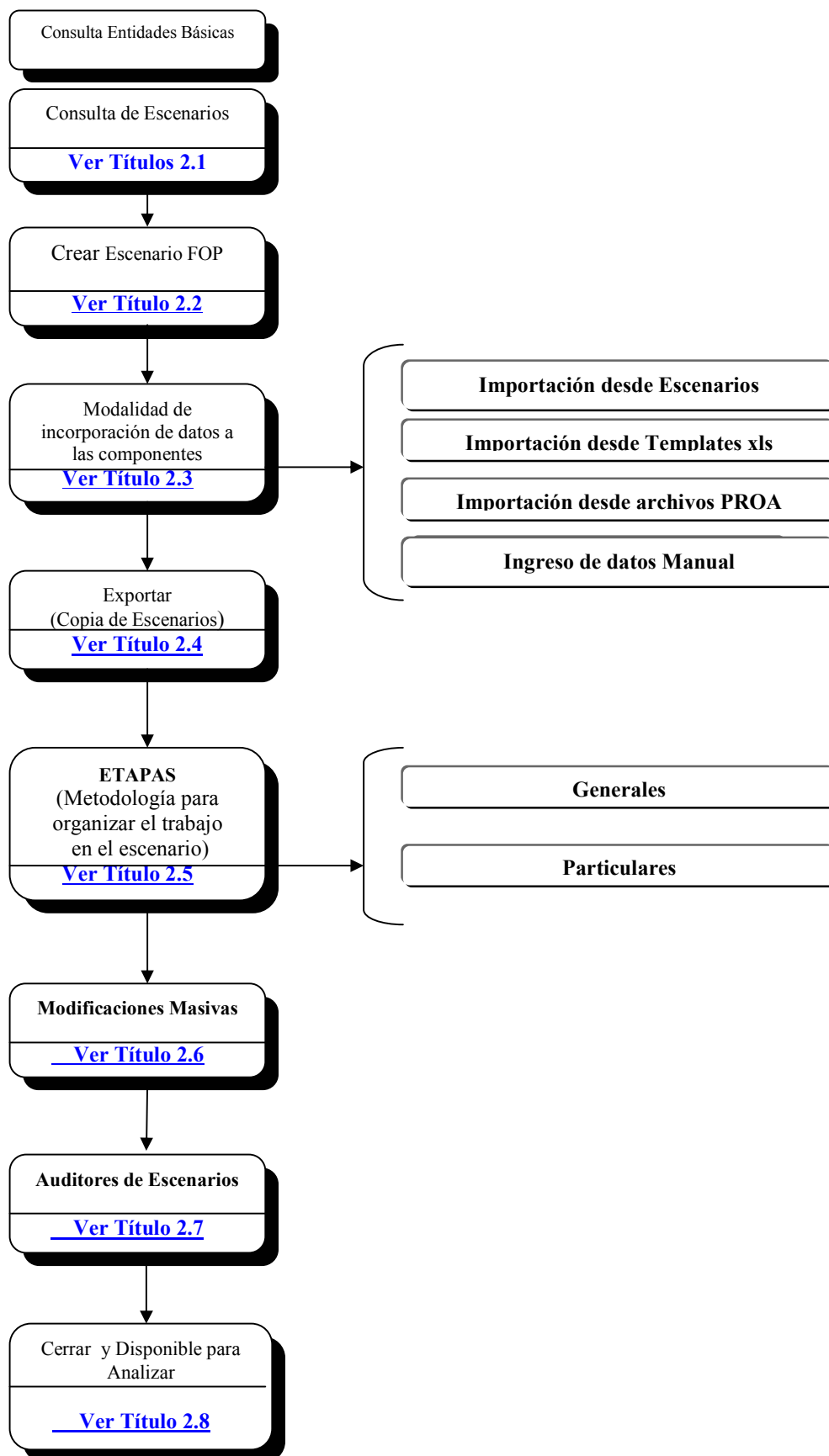

Módulo FOP e-sidif

Entidades Básicas

Las entidades Básicas presentan el conjunto de clasificadores y asociaciones disponibles en el Sistema, las cuales son actualizadas por la ONP.

Se accederá por la ruta a esta opción de **Menú: Archivo/Buscar/Otros** o con el botón que se indica con la lupa en la barra de herramientas, a partir de ello dentro del ítem Formulación Presupuestaria se podrán acceder a las consultas de las entidades disponibles.

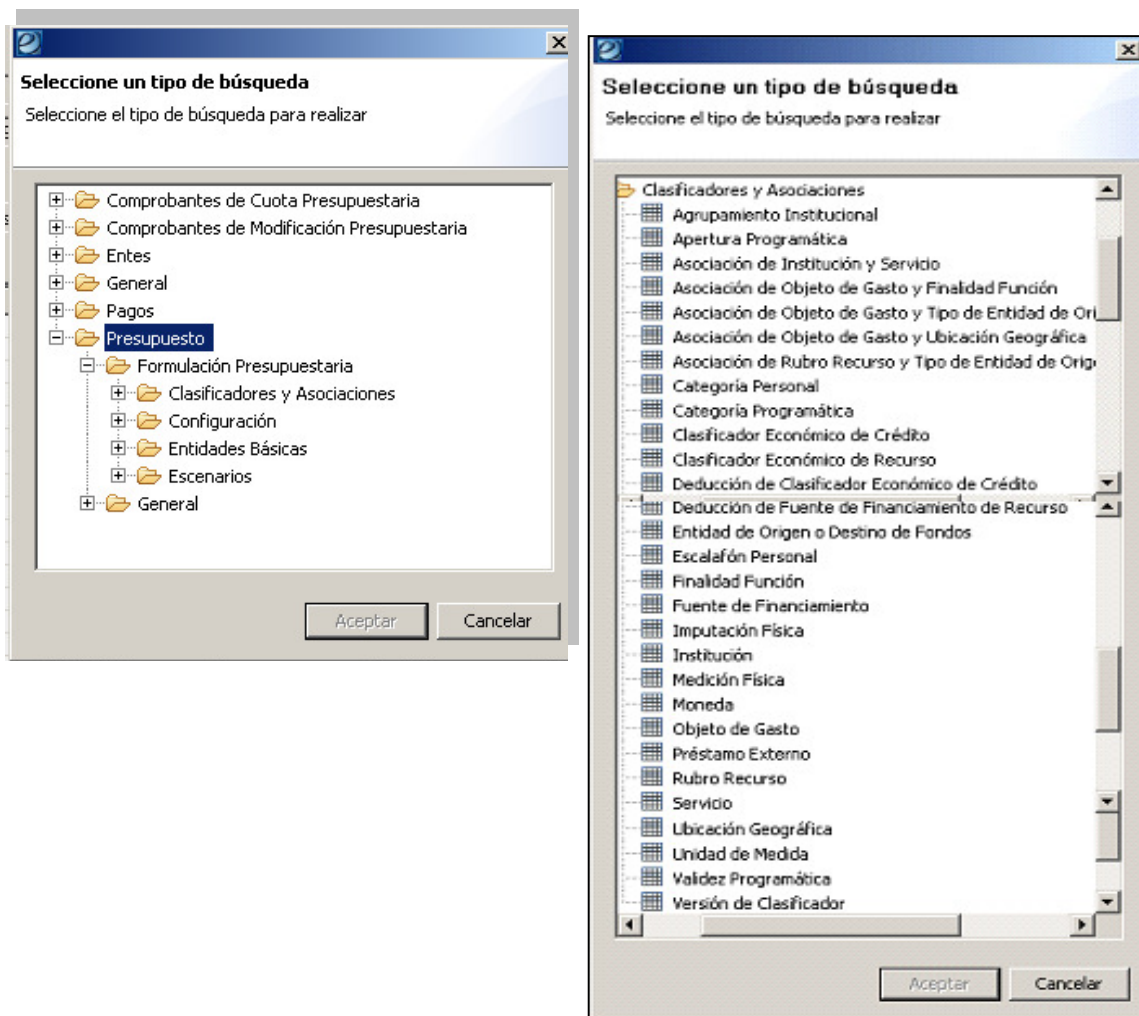

Es importante destacar que dentro del ítem de **menú de Entidades Básicas / Presupuesto / Formulación / Entidades Básicas**, se encuentran los ítems Versión de Simulación y Concepto de Formulación los cuales han sido privatizados, es decir que pueden ser manejadas por el usuario para altas, bajas o modificaciones.

Módulo FOP *e-sidif*

2.1 Consulta de Escenarios

Para consultar un Escenario debemos dirigimos al **Menú: Archivo / Buscar / Búsqueda Escenarios FOP o por el menú contextual.**

Para ello, deberá completarse la información del filtro de la ventana de búsqueda procedente con los datos necesarios para la obtención del resultado esperado o directamente aceptamos y nos traerá todos los escenarios existentes. La información del o los Escenarios filtrados se presentará en la parte inferior de la pantalla en la solapa titulada “Resultados de la Búsqueda”.

Seleccionamos el escenario que se desea abrir y hacemos doble clic sobre el ícono  (Aplicar), que nos aparece en la parte superior de la ventana de dicho Resultado, la cual nos permite visualizar y corroborar la información que se encuentra en el mismo.

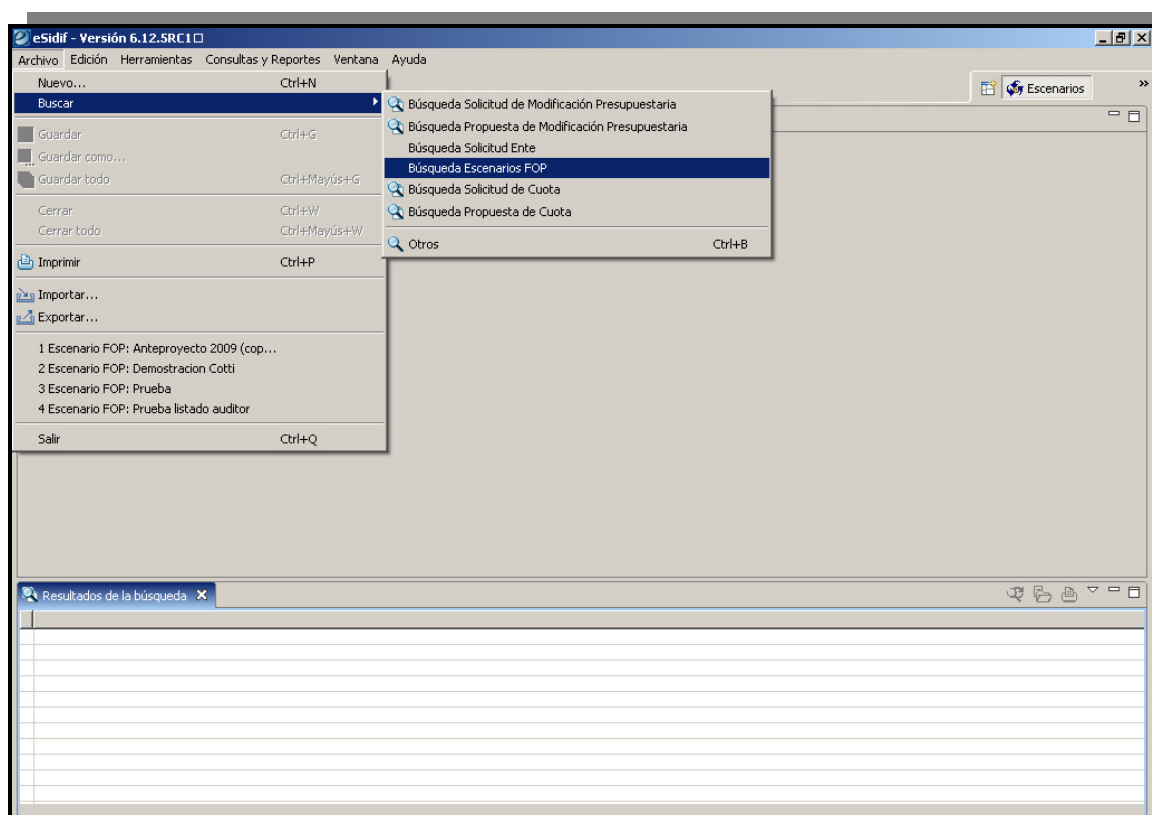

Instructivo de Ayuda para el usuario – Presupuesto Preliminar

Módulo FOP e-sidif

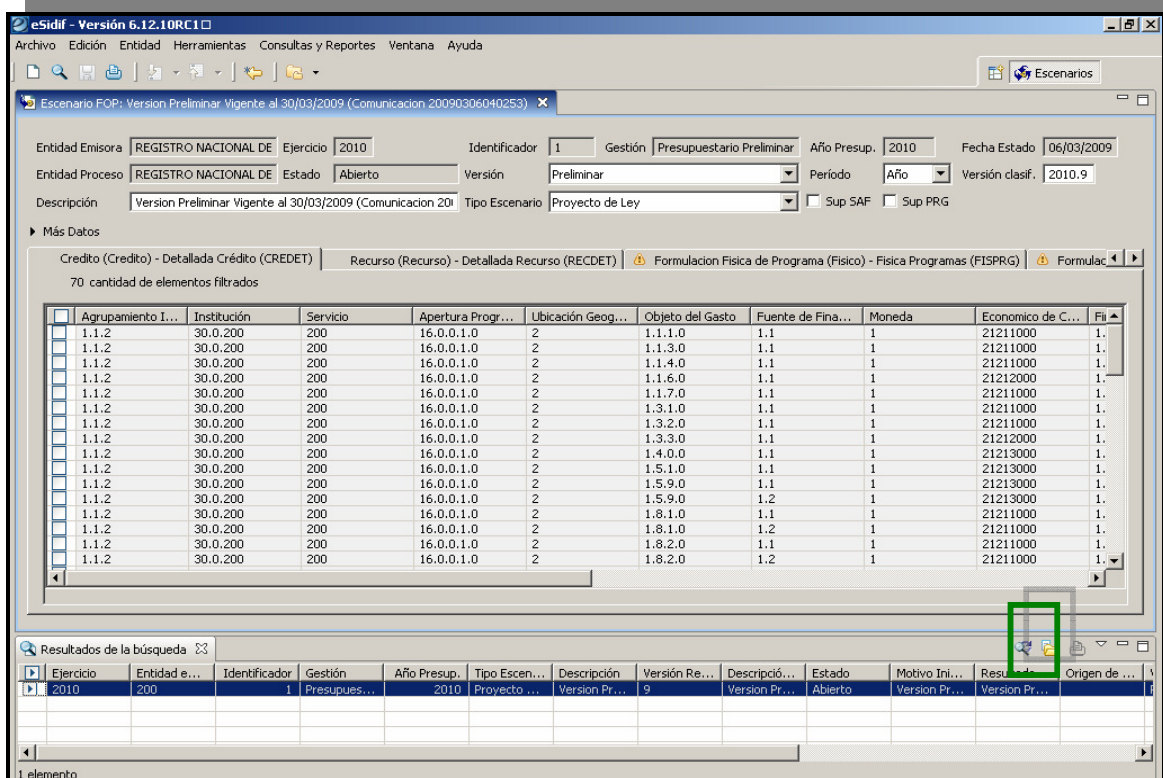
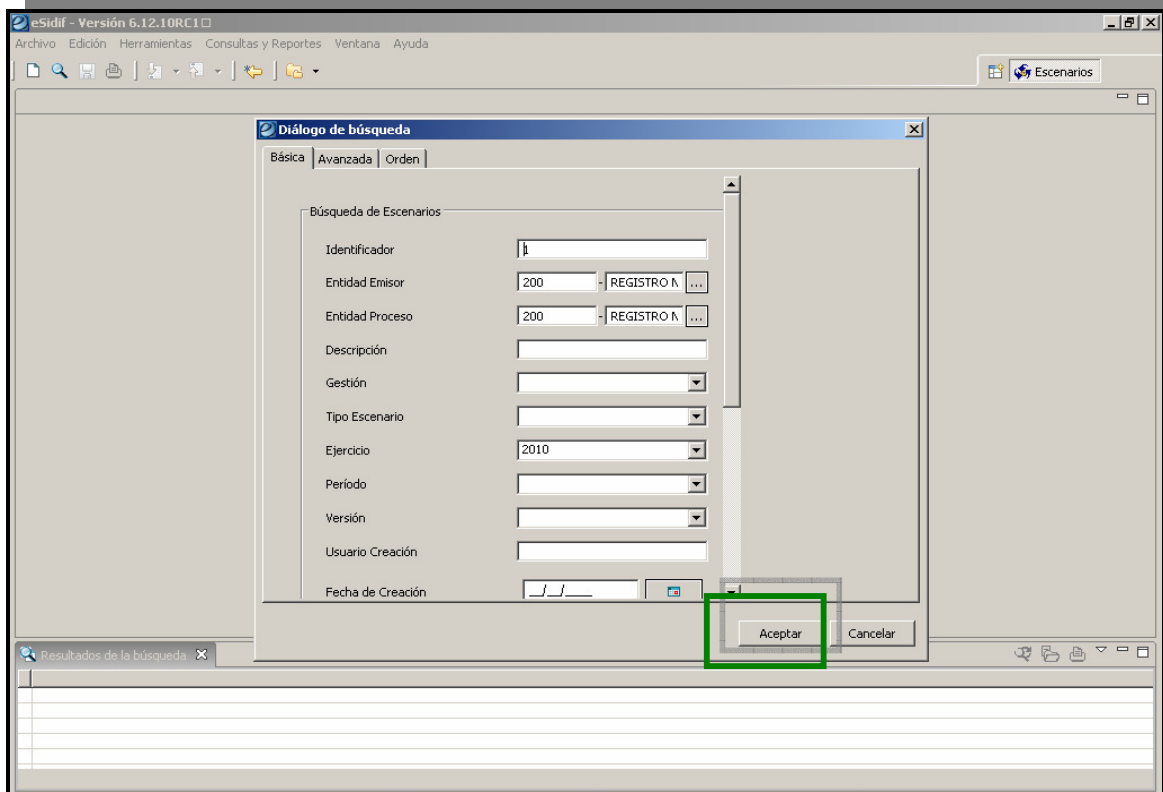

Módulo FOP e-sidif

2.2 Crear Escenario FOP

Para crear un escenario podemos ir desde **Menú: Archivo / Nuevo / Escenarios FOP** o por el **menú contextual** – (Importante: Debemos considerar que para la tarea de Presupuesto Preliminar se deberá utilizar la gestión de simulación “Preliminar” y la versión de clasificadores VC6. 2010)

Se utilizará esta opción de menú cuando se desee crear un nuevo Escenario FOP. Para ello deberán completarse los datos requeridos en los Pasos 1 y 2 de la ventana emergente, tal como se indica en los print de pantalla que se visualizan a continuación.

Una vez creado el nuevo escenario se trabajará sobre él y sus componentes.

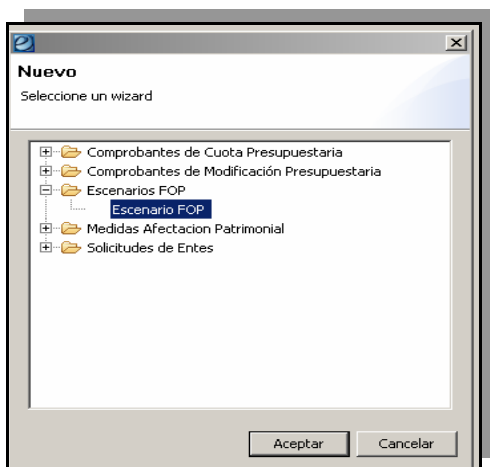

Paso 1

Paso 2

Es importante considerar que en el paso 2 de la creación de escenarios se define la estructura del mismo, teniendo en cuenta que es posible definirlos con la estructura agregada para escenarios Plurianuales.

Módulo FOP e-sidif

2.3 Modalidad de incorporación de datos

Al abrir el Escenario Detallado observamos que existen cinco componentes, las mismas son las siguientes:

1. Crédito
2. Recurso
3. Física de Programa
4. Física de Proyecto
5. Financiera de Proyecto

La regla general para la importación de registros, es estar situado en la componente a la cual se desea importar datos, a partir de ello se podrán optar por distintas modalidades u orígenes de donde proviene la información, y el sistema, en forma lógica, actuará validando la estructura de los datos y campos de cada componente.

Para operar la importación se debe acceder por el **Menú: Entidad / Importar Elemento**. El mismo nos suministrará una ventana para seleccionar la modalidad / origen de la importación (Recordar que actúa automáticamente sobre la componente en la cual estamos haciendo foco).

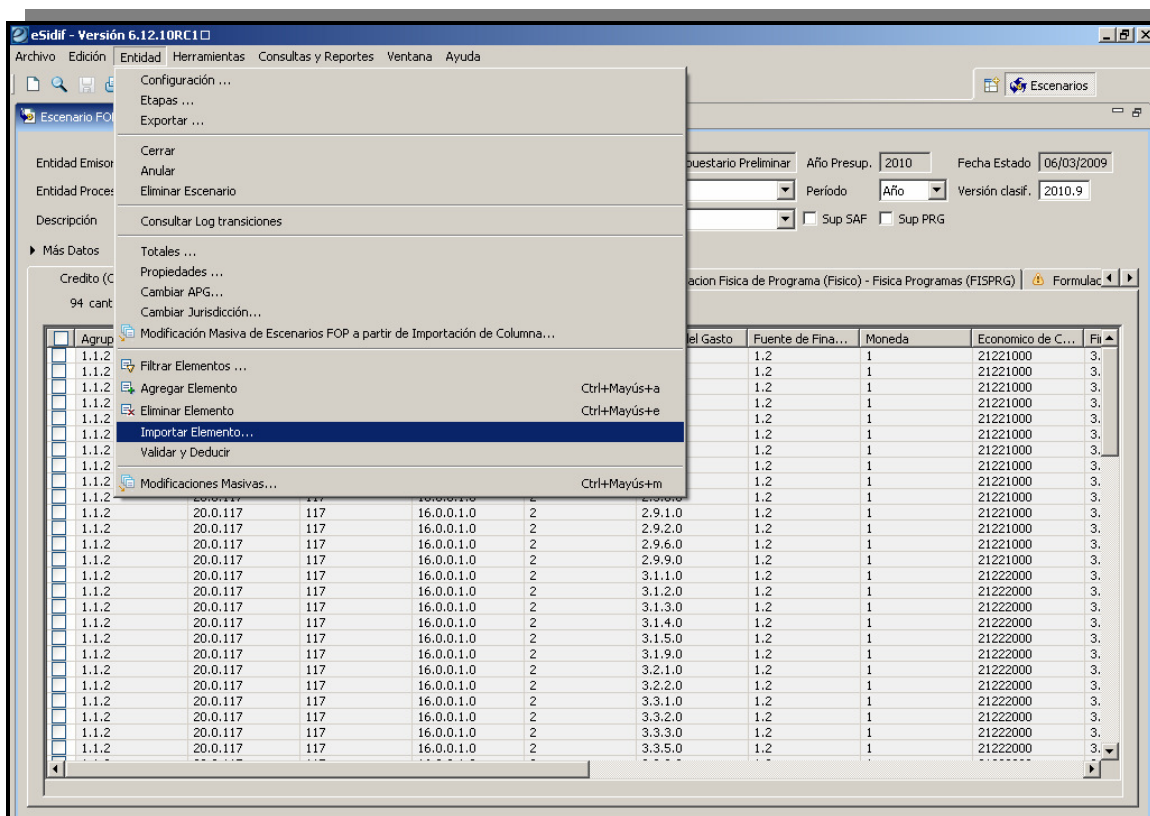

Módulo FOP e-sidif

- Si optamos **importar desde Escenario FOP**, nos permite realizar la importación de datos desde cualquier escenario disponible en el Sistema para el SAF (recordar que la ONP brinda un escenario de referencia con los datos del crédito vigente a determinada fecha, el cual puede ser utilizado para este caso). Posteriormente se deben indicar las opciones que seguidamente se exponen:

Paso 1

Importación

Paso 1 | Seleccionar tipo de entidad

Seleccione el tipo de entidad desde la cual desea importar datos.

Tipo entidad fuente

- Escenario FOP
- Imputaciones presupuestarias
- PROA
- Excel
- Imputaciones presupuestarias convivencia

< Anterior **Siguiente >** Finalizar Cancelar

Paso 2 (Indico la opción existente)

Importación

Paso 2 | Seleccionar criterio de importación

Seleccione el criterio de importación que le resulte más conveniente.

Criterios de importación

- Componente de escenario a Componente de escenario

Descripción

Importa imputaciones presupuestarias y sus importes, desde otro componente.

< Anterior **Siguiente >** Finalizar Cancelar

Paso 3

(Indico de que escenario quiero importar los datos)

Importación

Paso 3 | Búsqueda de escenarios FOP.

Búsqueda de escenarios FOP

Básica Avanzada Orden

Búsqueda de Escenarios

Identificador

Entidad Emisor

Entidad Proceso

Descripción

Gestión

Tipo Escenario

Ejercicio

Período

Versión

< Anterior **Siguiente >** Finalizar Cancelar

Paso 4

(Selecciono el escenario buscado)

Importación

Paso 4 | Resultados de la búsqueda de escenarios FOP.

Resultados de la búsqueda de escenarios FOP.

Ejercicio	Entidad e...	Identificador	Gestión	Año Presup.	Tipo Escen...	Descrip
2009	ONP	86	Proyecto ...	2010	Proyecto ...	Prueba

1 elemento

< Anterior **Siguiente >** Finalizar Cancelar

Módulo FOP e-sidif

Paso 5: Es condición para continuar con dicho procedimiento, que nos poseionemos en los campos Filtro y Criterio, pudiendo optar por impactar segmentos de datos a partir de los filtros disponibles.

Cuando cliqueamos sobre el campo Criterio, podemos observar que se encuentran 3 posibles alternativas, de origen del saldo, las mismas pueden ser: Saldo inicial, Saldo Final, Saldo Final a Etapa.

Paso 6: Permite seleccionar las distintas políticas de importación de datos, teniendo en cuenta el impacto que cada una de ellas genera de acuerdo al siguiente detalle:

- Agregar o reemplazar: En caso que el elemento de origen exista en destino, se borra físicamente el elemento destino y se importa el de origen.
- Agregar o Ignorar: En caso que el elemento de origen exista en destino, se ignora el elemento origen y no se altera el de destino.
- Agregar o Acumular: En caso que el elemento de origen exista en destino, se suma la cantidad de origen a la ya existente en el destino.
- Agregar o Igualar: Se ajusta el elemento de destino para igualarlo al valor del de origen.

Opcional: Con recarga, Impactarán los importes en la columna de Ajuste, el mismo dependerá de la opción de importación y se la suma al Saldo Inicial General (de constitución).

Módulo FOP e-sidif

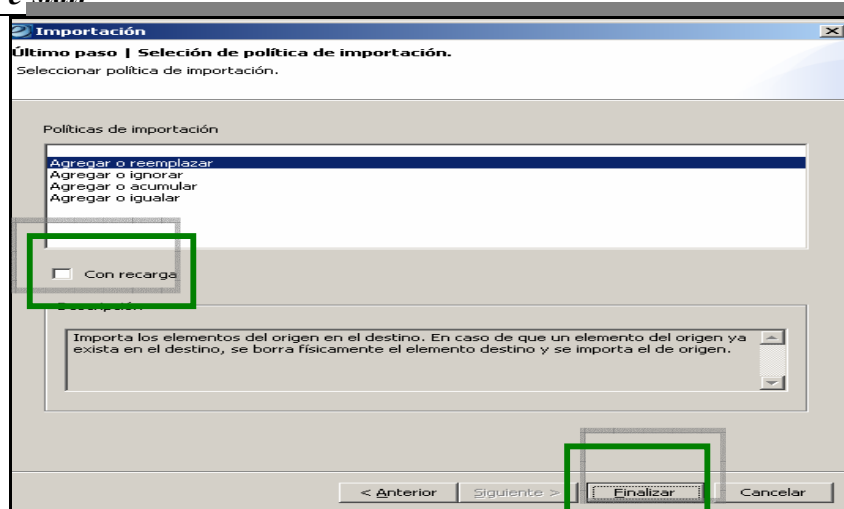

Asimismo, si se realiza la importación de datos de las Componentes Físicas o Financieras de otro Escenario FOP del ejercicio anterior al que se está formulando, los wizard son los mismos que mostramos con anterioridad, sólo que en el paso 5 existe la posibilidad de importar la componente con Desfasaje de columnas (se desfasarán las columnas correspondientes a los ejercicios para permitir que impacten en el ejercicio correspondiente al nuevo escenario). De optar por la opción con acumulación, toma los datos del último ejercicio informado de ejecución y los suma al último ejercicio informado en el acumulado del nuevo escenario.

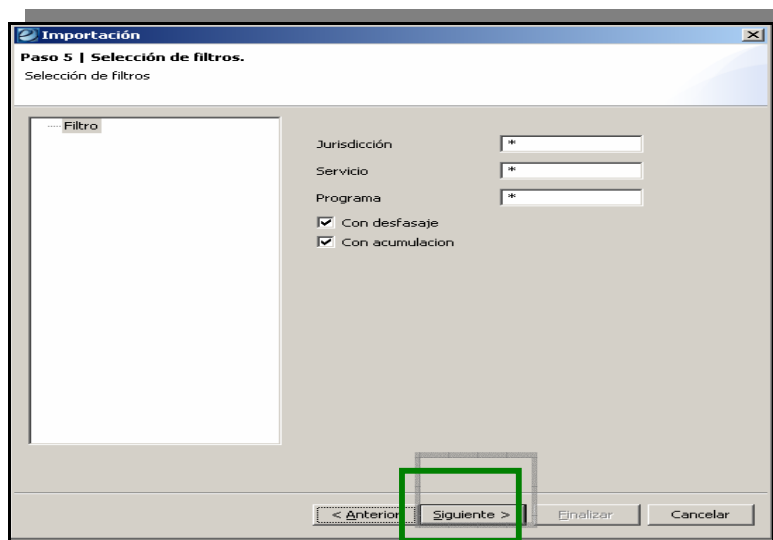

Módulo FOP e-sidif

- Si optamos **Importar desde archivos Excel**, esta opción permite impactar los registros que se encuentran en dicho archivo al escenario, teniendo en cuenta que se debe respetar la estructura de datos de los “Templates” definidos.

Paso 1

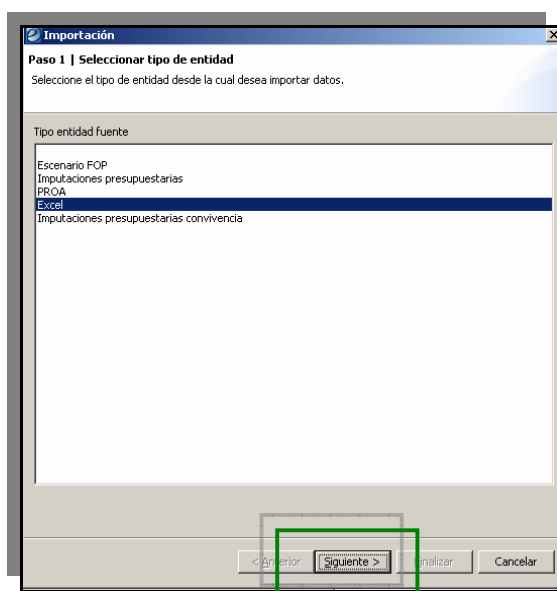

Paso 2

(Indico la opción correspondiente)

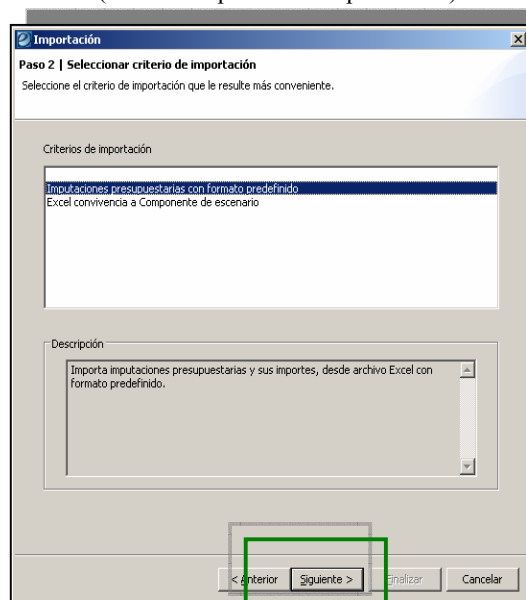

Paso 3

Buscar el archivo donde fue guardado

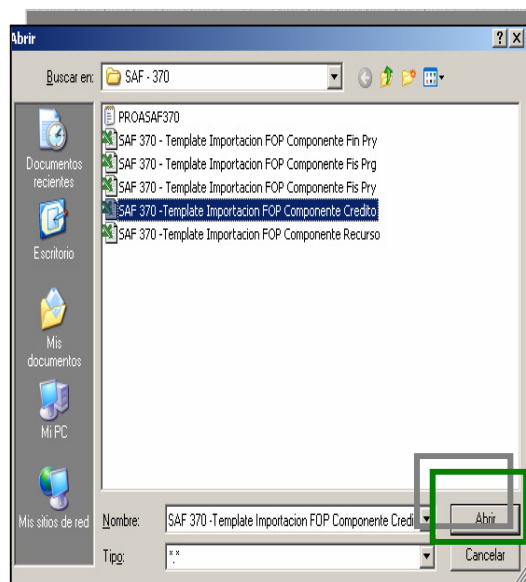
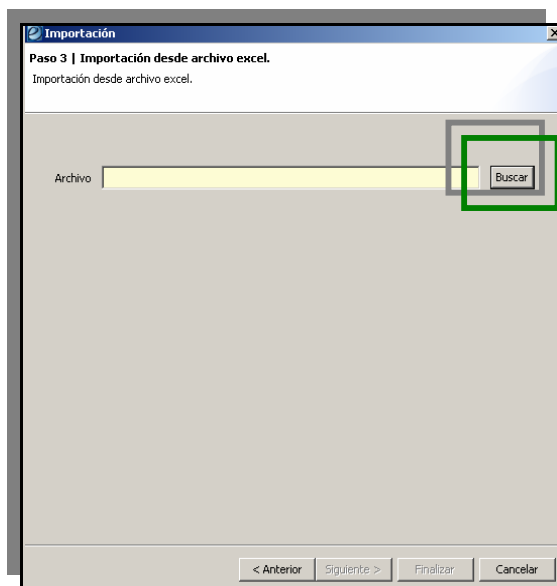

Es importante destacar que deben existir tantos archivos de Excel como componentes pretendamos importar y siguiendo la misma metodología de importación de escenarios, debemos posesionarnos en la componente y optar por el Template que sea acorde a la misma.

Módulo FOP e-sidif

Paso 4

Aceptar el archivo y presionar siguiente

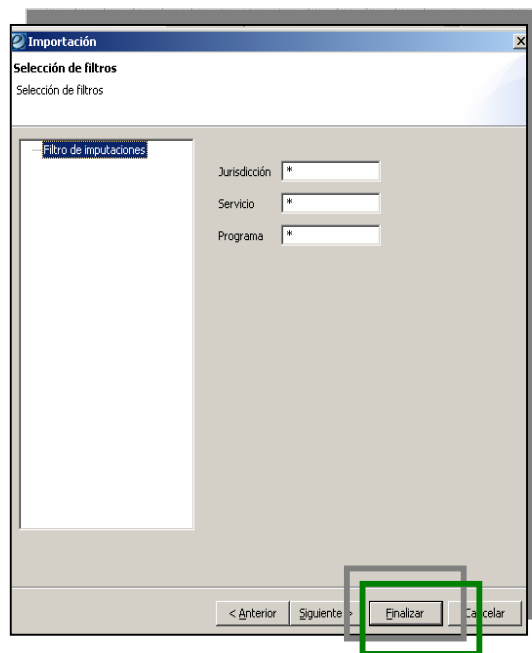
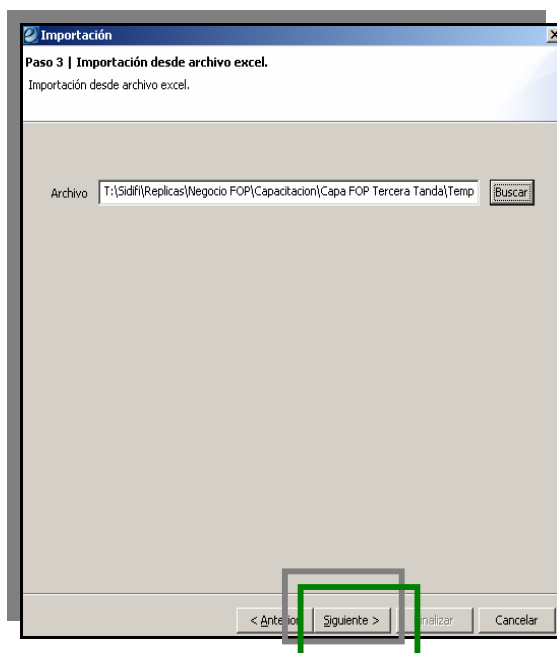

El procedimiento concluye con los Pasos 5 y 6 mencionados anteriormente.

- Si optamos **importar archivos generados desde el PROA**, esta opción permite importar los registros a la componente de crédito, del archivo (TXT) que produce el sistema PROA.

Paso 1

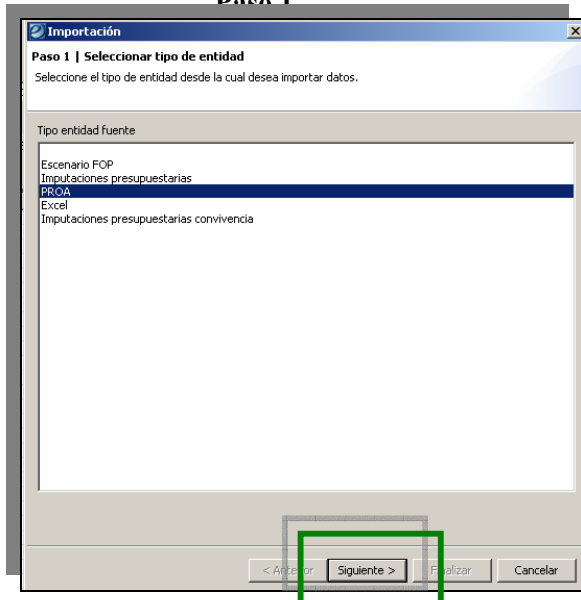

Paso 2

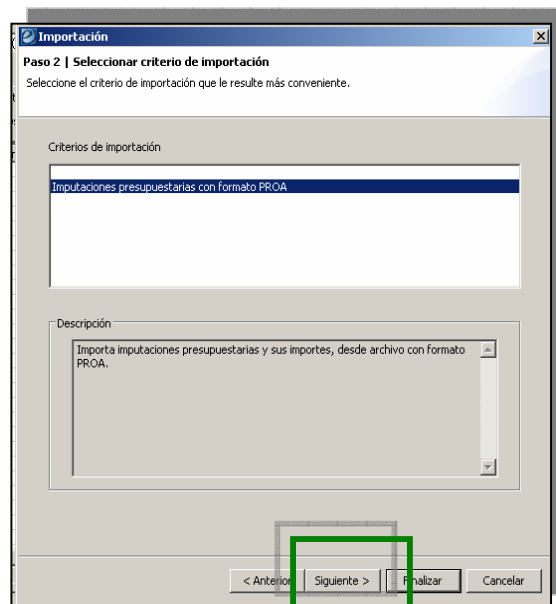

Módulo FOP e-sidif

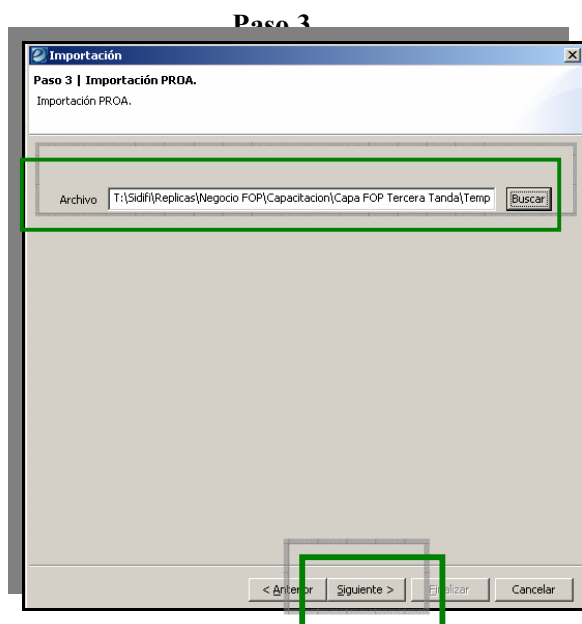

El procedimiento concluye con los Pasos 5 y 6 mencionados anteriormente.

- Si optamos por **agregar / eliminar registros en forma Manual** sobre la grilla de datos de las componentes, debemos dirigir al **Menú: Entidad / Agregar Elemento** y automáticamente habilita en la grilla una fila en blanco para ser completada por el usuario. Si decidimos eliminar uno o varios registros, nos posesionamos sobre los mismos, los seleccionamos y nos dirigimos al **Menú: Entidad / Eliminar Elemento**.

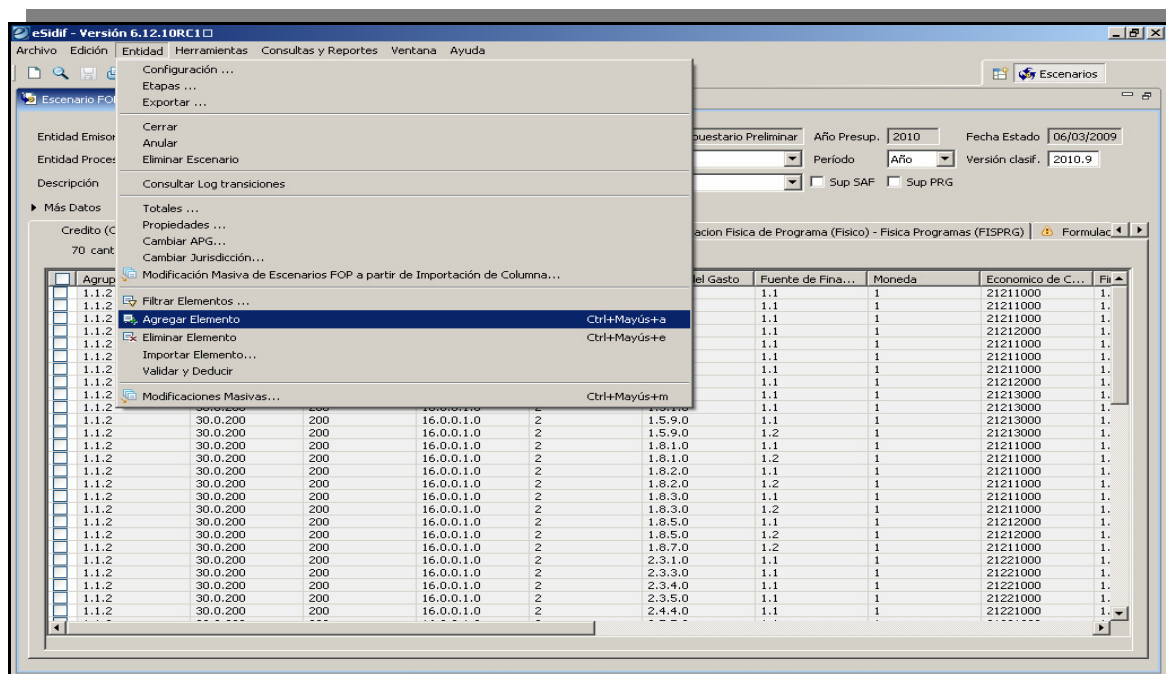

Módulo FOP e-sidif

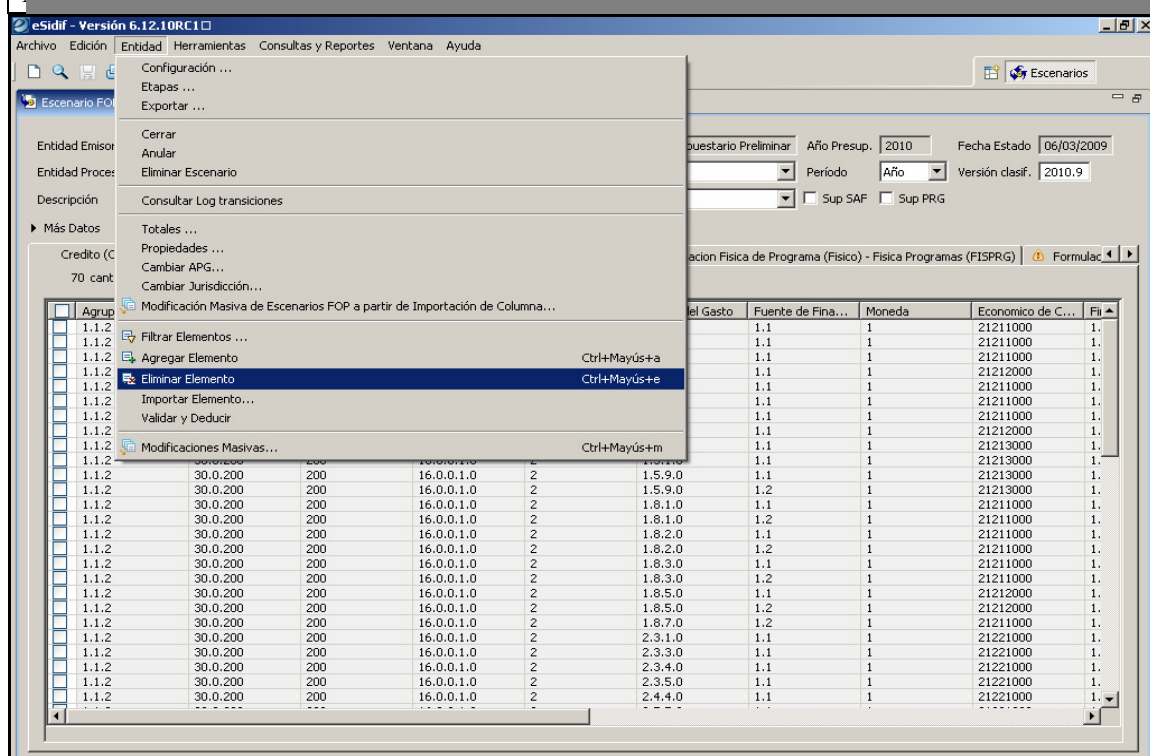

2.4 Exportar (Copiar)

Esta opción permite realizar una copia del escenario de trabajo. Para ello debemos acceder a la opción **Menú: Entidad / Exportar**.

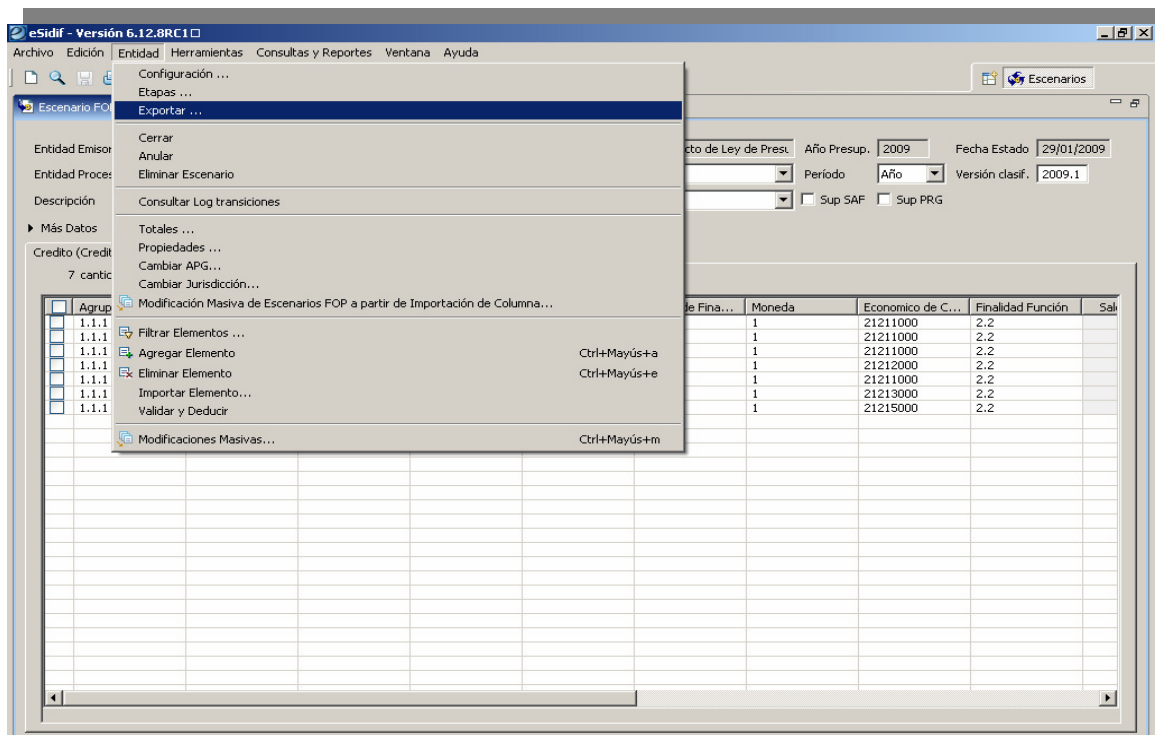

Módulo FOP e-sidif

Existen dos alternativas para exportar / copiar un escenario:

- 1) **Copia de escenario FOP con parámetros**
- 2) **Copia simple de escenario FOP**

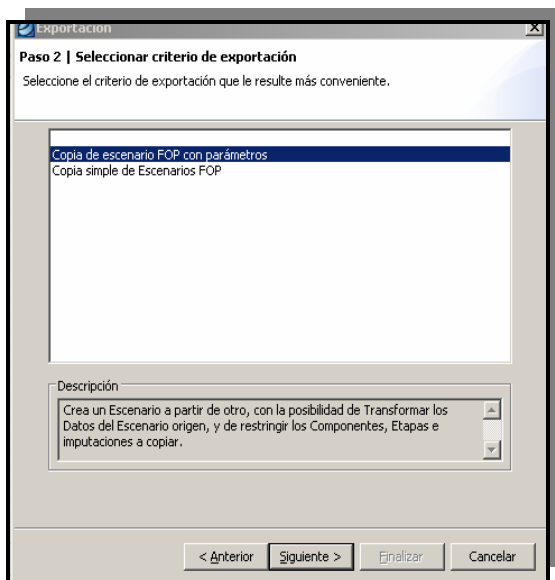

- 1) **Copia de escenario FOP con parámetros:** Crea un Escenario a partir de otro, con la posibilidad de definir una serie de datos para la copia del mismo, tales como componentes, imputaciones y etapas.

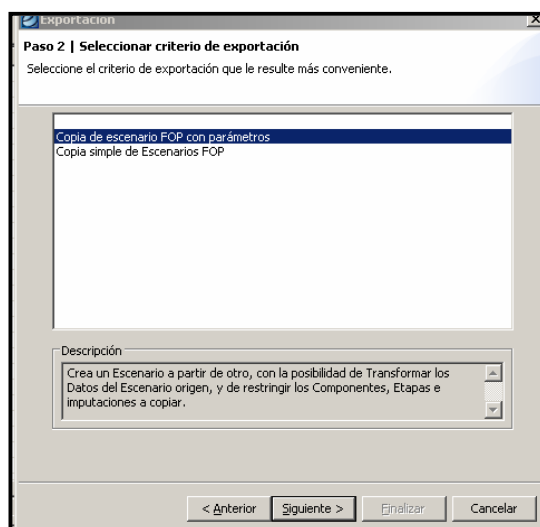
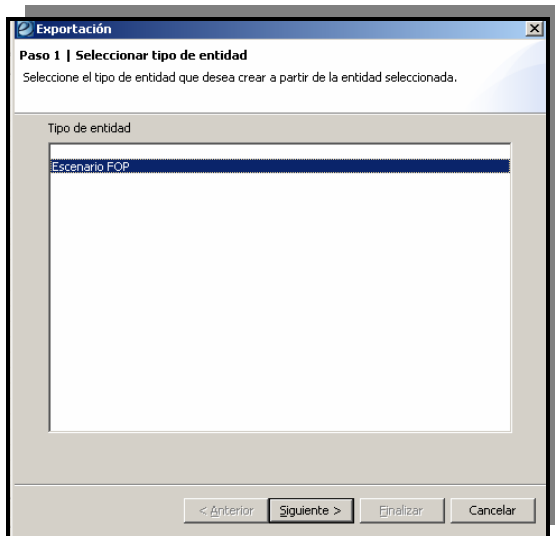

Es requisito para continuar con dicho procedimiento, que nos posicionemos en los tres campos que visualizamos en el wizard a continuación, proporcionándonos la opción de limitar la información que copiaremos.

- **Selección de Componente:** Indica que componentes vamos a exportar, por defecto las trae seleccionadas, pero podemos deseleccionarlas ante la no utilización de una.
- **Filtro:** Nos da la posibilidad de limitar la información por servicio y jurisdicción.
- **Criterio de copia:** Brinda las posibilidades de seleccionar las columnas de importes del escenario de origen.

Módulo FOP e-sidif

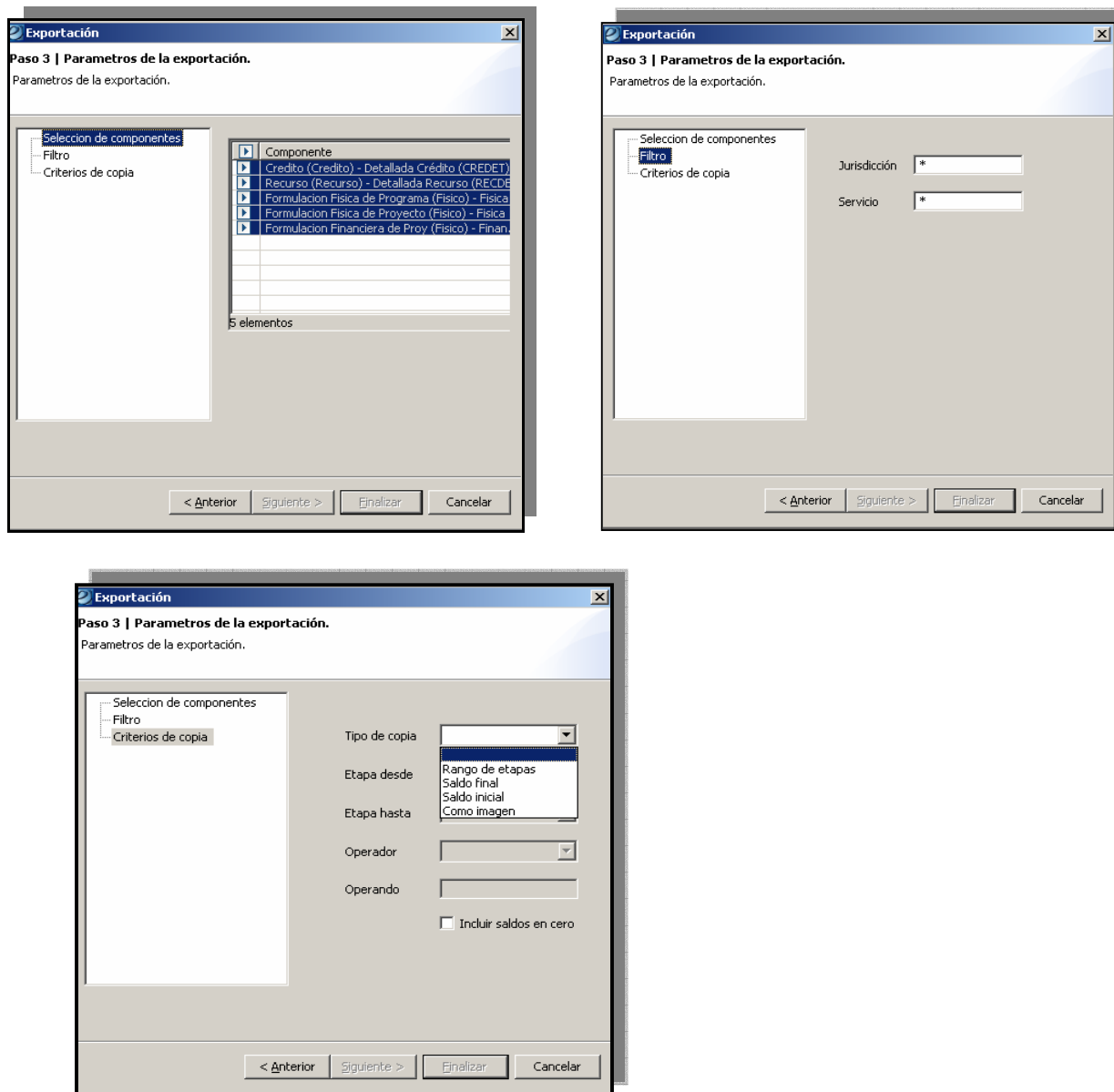

- 2) **Copia simple de escenario FOP:** Esta opción de copia crea un nuevo Escenario a partir de la copia exacta del escenario de origen.

Es importante destacar que una vez que se exporte por cualquiera de las dos alternativas mencionadas, creará un nuevo escenario con las referencias solicitadas, tomará el número de secuencia siguiente en forma automática y distinguirá en su cabecera el origen de la copia.

Módulo FOP e-sidif

2.5 Etapas

El manejo de etapas en el esidif suministra un método para organizar nuestra tarea dentro del Escenario de Trabajo, proporcionándonos la posibilidad de generar un historial de los cambios que se realizan en el mismo. Para trabajar en ésta opción debemos dirigirnos al **Menú: Entidad / Etapas**.

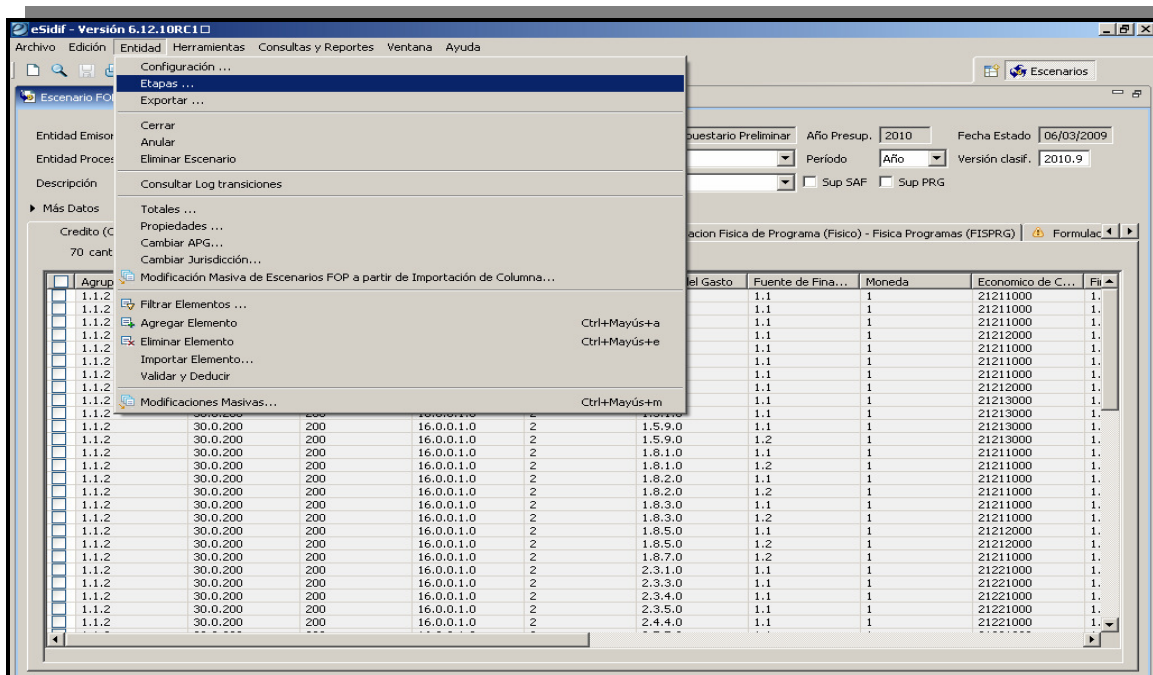

Desde aquí es posible:

- ✓ Abrir una Etapa Particular o General.
- ✓ Cerrar una Etapa Particular o General.
- ✓ Reabrir Etapa: Permitirá reabrir la última etapa cerrada.
- ✓ Editar Etapa: permite modificar datos tales como Nombre de la Etapa, Concepto, Descripción y Usuarios que actuaran sobre ella.
- ✓ Revertir Etapa: Revierte los datos a la instancia previa, siempre y cuando sean las columnas de saldos o ajuste, en cuyo caso deja expuesto el ajuste absoluto en negativo.
- ✓ Revertir Concepto: Este opción trabaja del mismo modo que la reversión de etapa, pero con la posibilidad de revertir en el mismo momento aquellas etapas que se encuentran identificadas con el mismo concepto.

Es importante destacar que en las etapas sólo se trabaja sobre las **Componentes de “Credito” y “Recurso”**.

Existen dos tipos de Etapas que aplican sobre distintas funciones a saber:

Etapa General: La etapa general posibilita que todos los usuarios trabajen sobre la totalidad de los elementos (ítems) de un escenario. Se ingresa mediante el botón **“Abrir General”**, se define un Nombre, Descripción y Concepto para la misma y se presiona el botón Aceptar

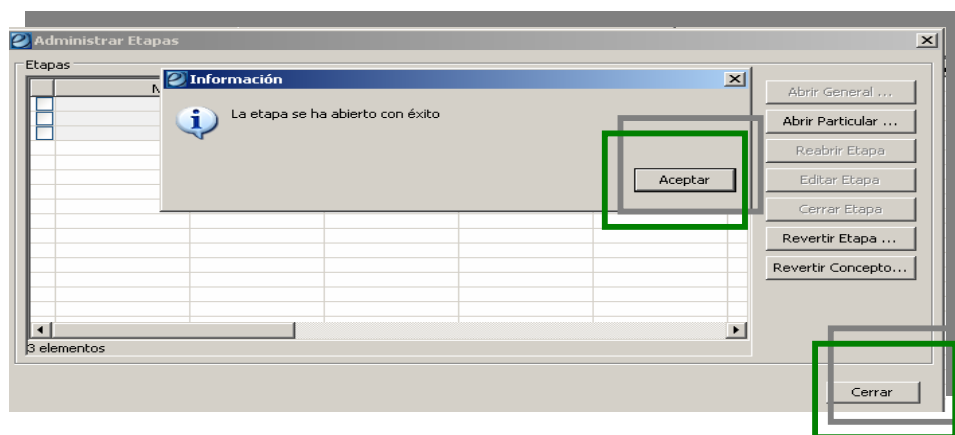
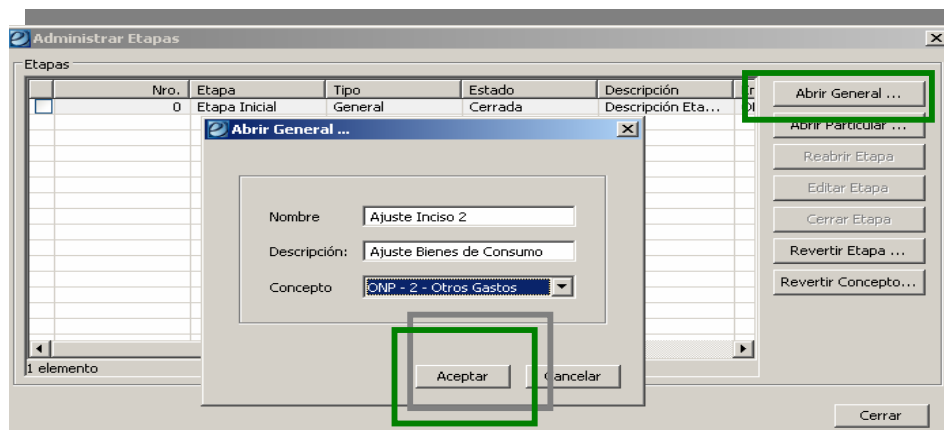

Luego de recurrir al menú y de abrir la Etapa, recordar que se debe filtrar la información del escenario.

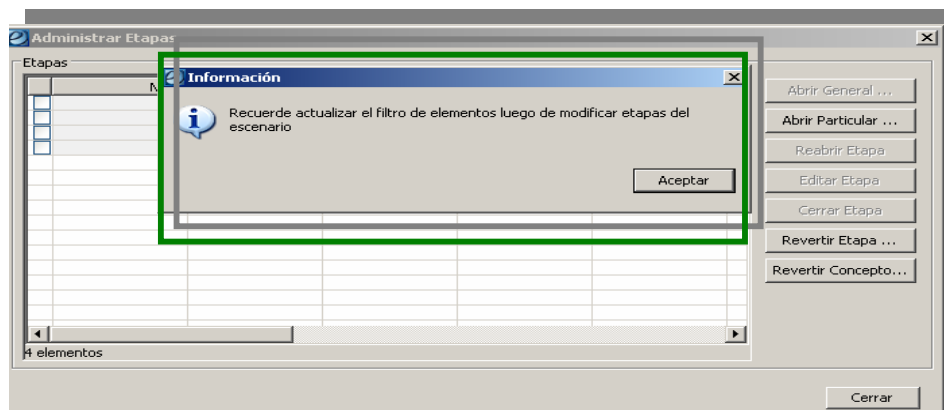

Etapa Particular: A diferencia de la etapa general, la particular permite realizar una definición sobre usuarios y set de datos que serán de uso exclusivo para quien se haya referenciado. Se ingresa mediante el botón “Abrir Particular”, se ingresa un nombre, concepto y descripción, posteriormente se definen el o los usuarios y en las 2 solapas siguientes se selecciona el set de datos de la componente de crédito y/o recurso que se quiere asignar a los mismos, tal como se indica a continuación.

Módulo EOP e-sidif

The left screenshot shows the 'Abrir Etapa Particular' dialog. It has fields for 'Nombre' (Ajuste Inciso 3) and 'Concepto' (ONP - 2 - Otros Gastos). Below these are tabs for 'Usuarios', 'Credito', and 'Recurso'. The 'Credito' tab is active, showing a table with columns 'Descripción' and 'Login'. The 'Agregar' button is highlighted with a green box. The right screenshot shows the 'Diálogo de búsqueda' dialog. It has fields for 'Nombre' (%Nuevo%) and 'Login'. Below these is a 'Buscar' button. The 'Seleccionar' button is highlighted with a green box.

El set de datos a definir para las componente de Créditos y/o Recursos, presentan la siguiente característica:

- ✓ **Filtro Vacío:** Significa que el usuario no tiene manejo sobre los datos de esa componente.
- ✓ **Filtro Completo:** Aparecen por defecto asteriscos, implican que se adueñará de todos los datos de la componente, sin embargo este filtro permite limitar o dar permiso sobre una serie de datos en particular. Por ejemplo: si se desea abrir una Etapa Particular (Etapa 1) sobre el Programa 1, Inciso 3 y FF 11 y sin trabajar sobre la componente recursos, se deberá realizar como se indica en los print detallados seguidamente:

Filtro Completo

Componente	Valor
Agrupamiento Institucional	* * *
Institución	* * *
Servicio	*
Apertura Programática	1 * * *
Ubicación Geográfica	*
Objeto del Gasto	3 * *
Fuente de Financiamiento	1 1
Moneda	*
Economico de Crédito	*
Finalidad Función	* *

Filtro Vacío

Componente	Valor
Agrupamiento Institucional	
Institución	
Servicio	
Rubro de Recurso	
Fuente de Financiamiento	
Moneda	
Entidad Origen o Destino de Fo	
Economico de Recurso	

Módulo FOP e-sidif

Si se dejan los * (Filtro Completo) en Crédito y se coloca Filtro Vacío en Recurso la etapa permitirá trabajar sobre todos los elementos de la Componente de Crédito y no permitirá trabajar sobre los elementos de la Componente de Recursos. Lo mismo ocurre a la inversa.

Es importante destacar que si se quiere trabajar con Etapas Particulares simultáneas, no puede haber superposición de datos en los filtros, porque de ese modo no permitirá su apertura.

Otro aspecto a destacar corresponde al impacto de los ajustes/modificaciones masivas que se pueden realizar sobre el escenario, dado que el usuario puede relacionar las mismas con una etapa definida.

Es de considerar, que la creación de un escenario al cual importamos datos, genera automáticamente una etapa general “0” en estado abierto, la cual, si no es modificada antes de cerrarla constituirá el saldo inicial de nuestra tarea. A partir de ello podemos considerar las siguientes referencias que relacionan las etapas con las columnas de valores del escenario.

Saldo Inicial general: es la constitución de mi saldo Inicial, a menos que decidamos luego importar “**con recarga**” que impactará en los saldos iniciales generales. A partir de cerrar dicha Etapa 0, prevalecerá con valores en todas las etapas sucesivas de trabajo sin cambios. Cuando la dicha Etapa general esta abierta, cualquier modificación impacta en las columnas.

Saldo Inicial: va a estar conformado por mi saldo final de la última etapa.

Ajuste: acepta sólo un cálculo simple, tal como es suma o resta o multiplicación o división, tanto en forma particular como por medio de Modificaciones Masivas teniendo en cuenta que la columna debe estar en 0.

Ajuste Absoluto: es el valor nominal que resulta del cálculo simple.

Saldo Final: Saldo Inicial (+/-) Ajuste Absoluto = Saldo Final..

Entidad de C...	Finalidad Función	Saldo Inicial	Ajuste	Ajuste Absoluto	Saldo Final	Observaciones	Estado	Origen
000	3.4	3.59	0	0	3.59		Etapa: 001 pru...	Excel
000	3.4	7.45	0	0	7.45		Etapa: 001 pru...	Excel
000	3.4	5.46	0	0	5.46		Etapa: 001 pru...	Excel
000	1.7	3.350.25	0	0	3.350.25		Etapa: 001 pru...	EscenarioFOP
000	1.7	2.018.52	-2.013.872	-2.013.872	4.657		Etapa: 001 pru...	EscenarioFOP
000	1.7	447.39	*2	447.39	894.798		Etapa: 001 pru...	EscenarioFOP
000	1.7	1.555.82	0	0	1.555.82		Etapa: 001 pru...	EscenarioFOP
000	1.7	23.90	/456.786	-23.90	0		Etapa: 001 pru...	EscenarioFOP
000	1.7	7.93	0	0	7.93		Etapa: 001 pru...	EscenarioFOP
000	1.7	79.73	7.887	7.887	87.623		Etapa: 001 pru...	EscenarioFOP
000	1.7	659.95	0	0	659.95		Etapa: 001 pru...	EscenarioFOP
000	1.7	90.48	+468.762	468.762	559.242		Etapa: 001 pru...	EscenarioFOP
000	1.7	560.95	0	0	560.95		Etapa: 001 pru...	EscenarioFOP
000	1.7	61.00	0	0	61.00		Etapa: 001 pru...	EscenarioFOP
000	1.7	101.74	0	0	101.74		Etapa: 001 pru...	EscenarioFOP
000	1.7	357.11	0	0	357.11		Etapa: 001 pru...	EscenarioFOP
000	1.7	51.07	+367	367	51.444		Etapa: 001 pru...	EscenarioFOP
000	1.7	105.31	0	0	105.31		Etapa: 001 pru...	EscenarioFOP
000	1.7	2.00	-2.000	-2.000	0		Etapa: 001 pru...	EscenarioFOP
000	1.7	271.00	+24.578	24.578	295.578		Etapa: 001 pru...	EscenarioFOP
000	1.7	5.00	0	0	5.00		Etapa: 001 pru...	EscenarioFOP
000	1.7	200.70	0	0	200.70		Etapa: 001 pru...	EscenarioFOP
000	1.7	100.00	-2	-2	99.998		Etapa: 001 pru...	EscenarioFOP
000	1.7	200.00	/100	-198.000	2.000		Etapa: 001 pru...	EscenarioFOP
000	1.7	20.00	0	0	20.000		Etapa: 001 pru...	EscenarioFOP
000	1.7	50.00	0	0	50.000		Etapa: 001 pru...	EscenarioFOP

Módulo FOP e-sidif

Detalle del Elemento:

Podemos observar en la columna ESTADO cual es la última Etapa para cada elemento del Escenario y en que estado se encuentra.

Una vez abierto el escenario se pueden visualizar los elementos que lo componen y, para cada uno de ellos, posicionándonos en la fila correspondiente, podremos visualizar en la parte inferior de la pantalla, en la solapa “Detalle del elemento” información adicional a la suministrada en las columnas del escenario. Si la solapa no apareciera, o si accidentalmente se hubiera cerrado, el modo de administrar la información que se visualizará en la parte inferior de la pantalla es mediante un pequeño icono, representado con una ventana blanca con un + a su lado, y que se encuentra ubicado en la margen inferior izquierda de la pantalla, o desde el ítem de menú “Ventana / Mostrar Vista” (puede observarse en el cuarto print de pantalla).

Entidad Emisora: REGISTRO NACIONAL DE EJERCICIO: 2010 Identificador: 1 Gestión: Presupuestario Preliminar Año Presup.: 2010 Fecha Estado: 06/03/2009

Entidad Proceso: REGISTRO NACIONAL DE Estado: Abierto Versión: Preliminar Período: Año Versión clasif.: 2010.9

Descripción: Version Preliminar Vigente al 30/03/2009 (Comunicacion 201 Tipo Escenario: Proyecto de Ley ☐ Sup SAF ☐ Sup PRG

23 cantidad de elementos filtrados

Saldo Inicial	Ajuste	Ajuste Absoluto	Saldo Final	Observaciones	Estado	Origen
0	128.002	128.002	128.002	Le suma 2	capa: 000 Etapa Inicial (General) - Abierta	Manual
2	9,999.997	9,999.997	9,999.999	0 al ajuste	capa: 001 caso 214 (Particular) - Cerrada	EscenarioFOP
0	1.000	1.000	1.000		capa: 001 caso 214 (Particular) - Cerrada	EscenarioFOP
0	12.680.760	12.680.760	12.680.760		capa: 001 caso 214 (Particular) - Cerrada	EscenarioFOP
0	614.500	614.500	614.500		capa: 001 caso 214 (Particular) - Cerrada	EscenarioFOP
0	343.400	343.400	343.400		capa: 001 caso 214 (Particular) - Cerrada	EscenarioFOP
0	15.000	15.000	15.000		capa: 001 caso 214 (Particular) - Cerrada	EscenarioFOP
0	4.201.200	4.201.200	4.201.200		capa: 001 caso 214 (Particular) - Cerrada	EscenarioFOP
0	35.019.722	35.019.722	35.019.722		capa: 001 caso 214 (Particular) - Cerrada	EscenarioFOP
0	6.538.000	6.538.000	6.538.000		capa: 001 caso 214 (Particular) - Cerrada	EscenarioFOP
0	57.000	57.000	57.000		capa: 001 caso 214 (Particular) - Cerrada	EscenarioFOP
353.066	-353.066	-353.066	0	Prueba N°4 Cambio APG con estructura x	capa: 002 Etapa APG Pau (Particular) - Cerrada	EscenarioFOP
20.004	-20.004	-20.004	0	Prueba N°4 Cambio APG con estructura x	capa: 002 Etapa APG Pau (Particular) - Cerrada	EscenarioFOP
1.565.010	-1.565.010	-1.565.010	0	Prueba N°4 Cambio APG con estructura x	capa: 002 Etapa APG Pau (Particular) - Cerrada	EscenarioFOP
166.447	-166.447	-166.447	0	Prueba N°4 Cambio APG con estructura x	capa: 002 Etapa APG Pau (Particular) - Cerrada	EscenarioFOP
60.202	-60.202	-60.202	0	Prueba N°4 Cambio APG con estructura x	capa: 002 Etapa APG Pau (Particular) - Cerrada	EscenarioFOP
98.507.988	-98.507.988	-98.507.988	0	Prueba N°4 Cambio APG con estructura x	capa: 002 Etapa APG Pau (Particular) - Cerrada	EscenarioFOP
0	353.066	353.066	353.066	Prueba N°4 Cambio APG con estructura x	capa: 002 Etapa APG Pau (Particular) - Cerrada	EscenarioFOP
0	20.004	20.004	20.004	Prueba N°4 Cambio APG con estructura x	capa: 002 Etapa APG Pau (Particular) - Cerrada	EscenarioFOP
0	1.565.010	1.565.010	1.565.010	Prueba N°4 Cambio APG con estructura x	capa: 002 Etapa APG Pau (Particular) - Cerrada	EscenarioFOP
0	166.447	166.447	166.447	Prueba N°4 Cambio APG con estructura x	capa: 002 Etapa APG Pau (Particular) - Cerrada	EscenarioFOP
0	60.202	60.202	60.202	Prueba N°4 Cambio APG con estructura x	capa: 002 Etapa APG Pau (Particular) - Cerrada	EscenarioFOP
0	98.507.988	98.507.988	98.507.988	Prueba N°4 Cambio APG con estructura x	capa: 002 Etapa APG Pau (Particular) - Cerrada	EscenarioFOP

Detalles de elemento

Elemento: 1.1.2-56.0.612-612-54-2.0.0.0-1.2-1-21200000-1.6

Instructivo de Ayuda para el usuario – Presupuesto Preliminar

Módulo FOP e-sidif

Credito (Credito) - Plurianual Crédito (CREPLU) | Recurso (Recurso) - Plurianual Recurso (RECPLU) | Cargos (Cargo) - Recursos Humanos (CARGO) | Formulación Física de Programa (Físico) - Física P

23 cantidad de elementos filtrados

Agrupamiento ...	Institución	Servicio	Apertura Progr...	Objeto del Gasto	Fuente de Fina...	Moneda	Economico de ...	Finalidad Función
1.1.2	45.0.450	450	16	1.0.0.0	1.2	1	21200000	3.5
1.1.2	45.0.450	450	16	2.0.0.0	1.1	1	21200000	3.5
1.1.2	45.0.450	450	16	2.0.0.0	1.2	1	21200000	3.5
1.1.2	45.0.450	450	16	3.0.0.0	1.2	1	21200000	3.5
1.1.2	45.0.450	450	16	4.0.0.0	1.1	1	22100000	3.5
1.1.2	45.0.450	450	16	4.0.0.0	1.2	1	22100000	3.5
1.1.2	45.0.450	450	16	5.9.2.0	1.2	1	21700000	3.5
1.1.2	45.0.450	450	16	5.9.2.0	1.2	3	21700000	3.5
1.1.2	56.0.612	612	54	1.0.0.0	1.1	1	21200000	1.6
1.1.2	56.0.612	612	54	2.0.0.0	1.1	1	21200000	1.6
1.1.2	56.0.612	612	54	2.0.0.0	1.2	1	21200000	1.6
1.1.2	56.0.612	612	54	3.0.0.0	1.1	1	21200000	1.6
1.1.2	56.0.612	612	54	3.0.0.0	1.2	1	21200000	1.6
1.1.2	56.0.612	612	54	4.0.0.0	1.1	1	22100000	1.6

Detalles de elemento

Elemento: 1.1.2-45.0.450-450-16-1.0.0.0-1.2-1-21200000-3.5

Etapas	Desc. Concepto	M. Inic	Saldo Inicial	Ajuste	Ajuste Absoluto	Saldo Final	Observaciones	Usuario Creación	Fecha de Crea...
1 caso 214 - ...	11 - Ajustes Ge...	<input type="checkbox"/> No	0	35.019.722	35.019.722	35.019.722		Replicas	15/05/08 12:41

Usuario Replicas 26/05/2008 10:06 - AM

Módulo FOP e-sidif

2.6 Filtrar Elementos

Esta opción de menú permite generar distintas vistas de los elementos que contiene el escenario, a partir de una selección de datos definida por el usuario. Para ello se accede a **Menú: Entidad / Filtrar Elementos** donde se desplegarán una serie de solapas con las distintas posibilidades de filtrar la información. De acuerdo al resultado de los datos que se quieran obtener, el filtro se puede realizar por: Etapas, Montos, Agrupamiento Institucional, Institución, Servicio, Apertura Programática, Ubicación Geográfica, Objeto del Gasto, Fuente de Financiamiento, Moneda, Económico del Crédito y/o Finalidad Función, y todas las combinaciones que los mismos permitan.

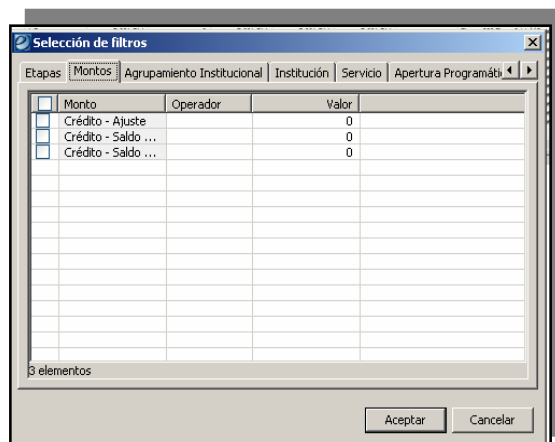
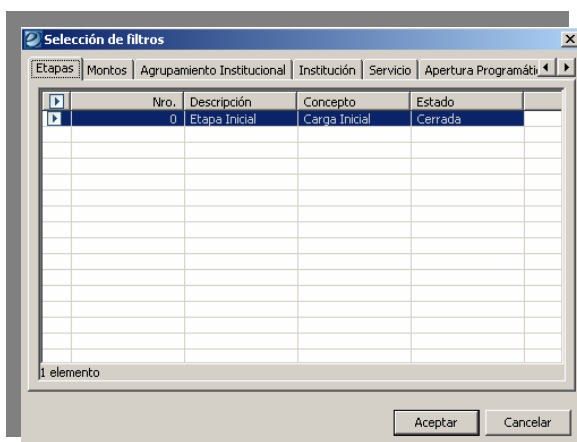
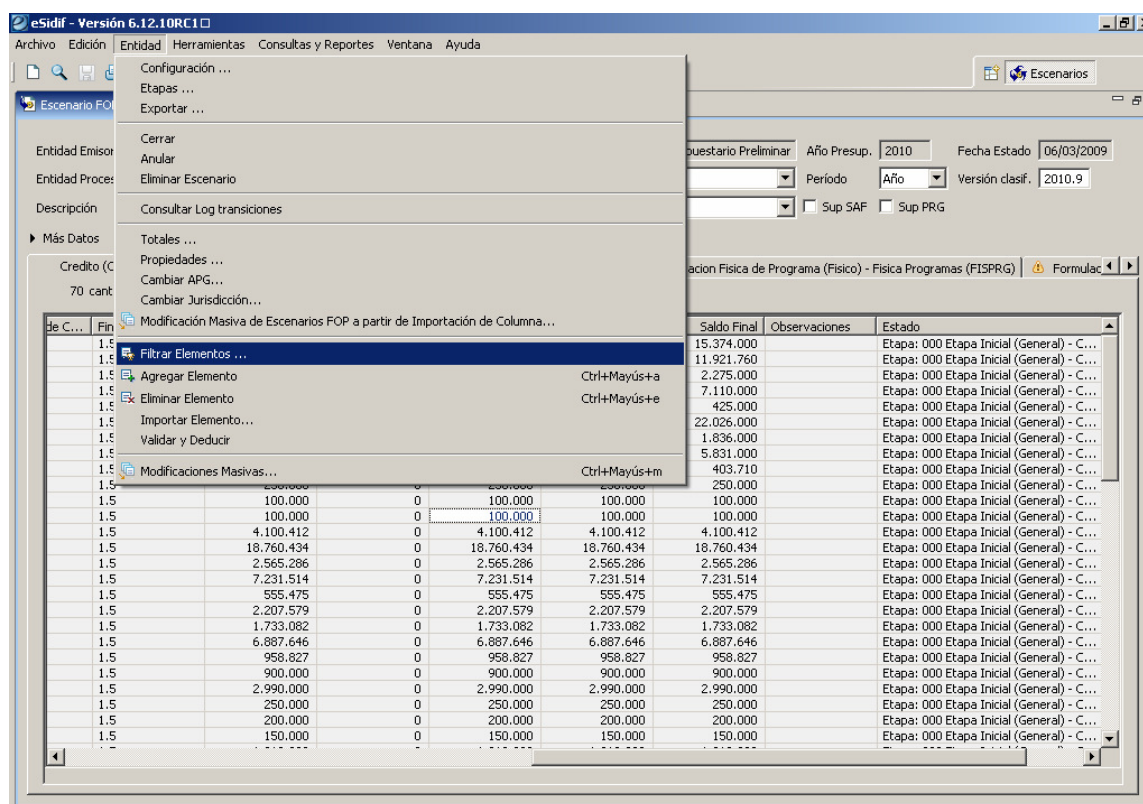

Módulo FOP e-sidif

2.7 Totales

Se utiliza esta opción de menú para obtener los totales correspondientes a los valores suministrados en la grilla de datos de la componente. Asimismo, asigna totales parciales sobre el filtro de elementos que se haya definido, tal como se expuso en el punto anterior. Para ello se accede por **Menú: Entidad / Totales**

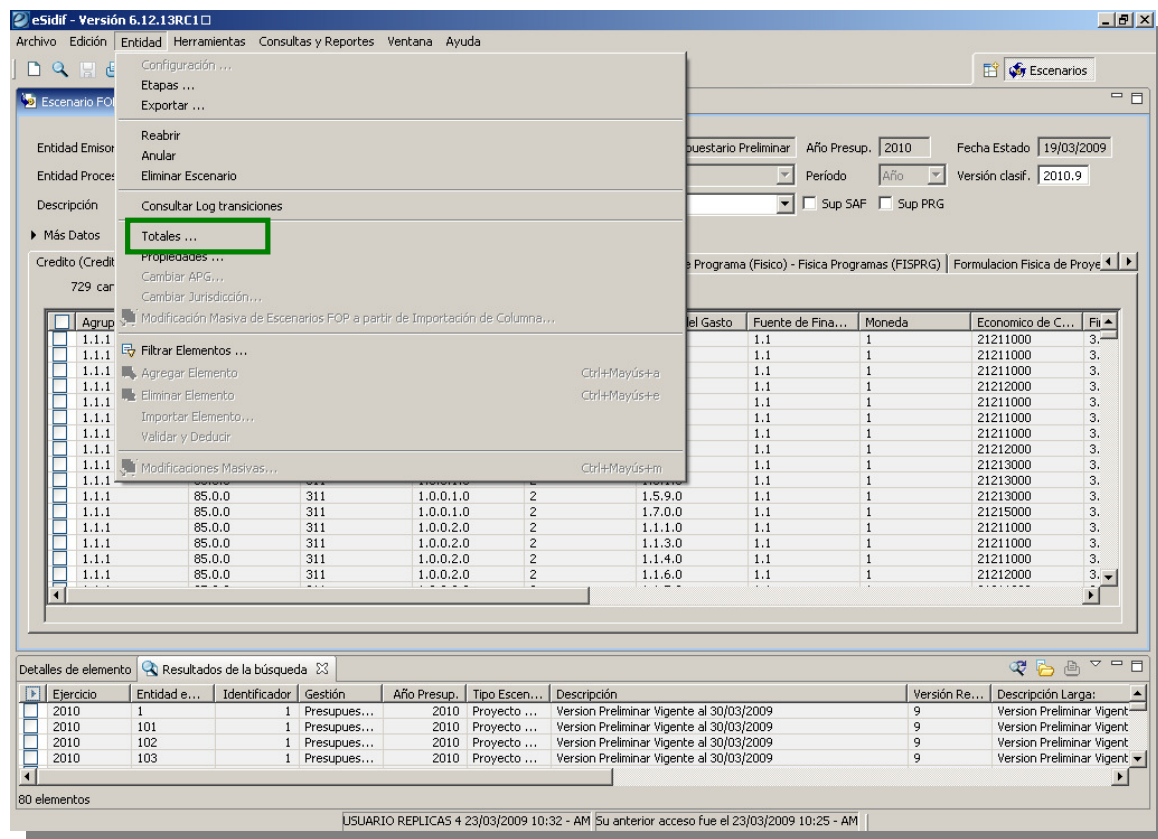

Instructivo de Ayuda para el usuario – Presupuesto Preliminar

Módulo FOP e-sidif

eSidif - Versión 6.12.13RC1

Archivo Edición Entidad Herramientas Consultas y Reportes Ventana Ayuda

Escenarios

Escenario FOP: VERSION PRELIMINAR VIGENTE AL 30/03/2009 (Comunicación 20090319044211)

Entidad Emisora: MINISTERIO DE DESARR Ejercicio: 2010 Identificador: 1 Gestión: Presupuestario Preliminar Año Presup.: 2010 Fecha Estado: 19/03/2009

Entidad Proceso: MINISTERIO DE DESARR Estado: Cerrado Versión: Preliminar Período: Año Versión clasif.: 2010.9

Descripción: VERSION PRELIMINAR VIGENTE AL 30/03/2009 (Comunica Tipo Escenario: Proyecto de Ley ☐ Sup SAF ☐ Sup PRG

► Más Datos

Credito (Credito) - Detallada Crédito (CREDET) | Recurso (Recurso) - Detallada Recurso (RECDT) | Formulacion Fisica de Programa (Fisico) - Fisica Programas (FISPRG) | Formulacion Fisica de Proye...

729 cantidad de elementos filtrados

Agrupamiento I...	Institución	Servic	Moneda	Economico de C...	Fi
1.1.1	85.0.0	311	1	21211000	3.
1.1.1	85.0.0	311	1	21211000	3.
1.1.1	85.0.0	311	1	21211000	3.
1.1.1	85.0.0	311	1	21212000	3.
1.1.1	85.0.0	311	1	21211000	3.
1.1.1	85.0.0	311	1	21211000	3.
1.1.1	85.0.0	311	1	21211000	3.
1.1.1	85.0.0	311	1	21212000	3.
1.1.1	85.0.0	311	1	21213000	3.
1.1.1	85.0.0	311	1	21213000	3.
1.1.1	85.0.0	311	1	21213000	3.
1.1.1	85.0.0	311	1	21215000	3.
1.1.1	85.0.0	311	1	21211000	3.
1.1.1	85.0.0	311	1	21211000	3.
1.1.1	85.0.0	311	1	21211000	3.
1.1.1	85.0.0	311	1	21212000	3.
1.1.1	85.0.0	311	1	21212000	3.

Información

Crédito - Saldo Inicial: 0
Crédito - Ajuste: 7.331.953.807
Crédito - Saldo Final: 7.331.953.807

Aceptar

Detalles de elemento Resultados de la búsqueda

Ejercicio	Entidad e...	Identificador	Gestión	Año Presup.	Tipo Escen...	Descripción	Versión Re...	Descripción Larga:
2010	1	1	Presupues...	2010	Proyecto ...	Version Preliminar Vigente al 30/03/2009	9	Version Preliminar Vigent
2010	101	1	Presupues...	2010	Proyecto ...	Version Preliminar Vigente al 30/03/2009	9	Version Preliminar Vigent
2010	102	1	Presupues...	2010	Proyecto ...	Version Preliminar Vigente al 30/03/2009	9	Version Preliminar Vigent
2010	103	1	Presupues...	2010	Proyecto ...	Version Preliminar Vigente al 30/03/2009	9	Version Preliminar Vigent

80 elementos

USUARIO REPLICAS 4 23/03/2009 10:32 - AM Su anterior acceso fue el 23/03/2009 10:25 - AM

Módulo FOP *e-sidif*

2.8 Modificaciones Masivas

Su principal función, es poder realizar ajustes en cualquier columna de la grilla de datos activa (inclusive las no editables), excluyendo la de saldo inicial general.

Es requisito que siempre que realicemos estas modificaciones, debemos **filtrar la información** que deseamos cambiar, es decir, **los ajustes se realizarán sobre los datos que se visualizan en la grilla.**

Es importante señalar que se sugiere, para los casos de Modificaciones Masivas en componentes de crédito y recurso, generar un etapa de trabajo para relacionar el ajuste y contar con historial de las adecuaciones realizadas.

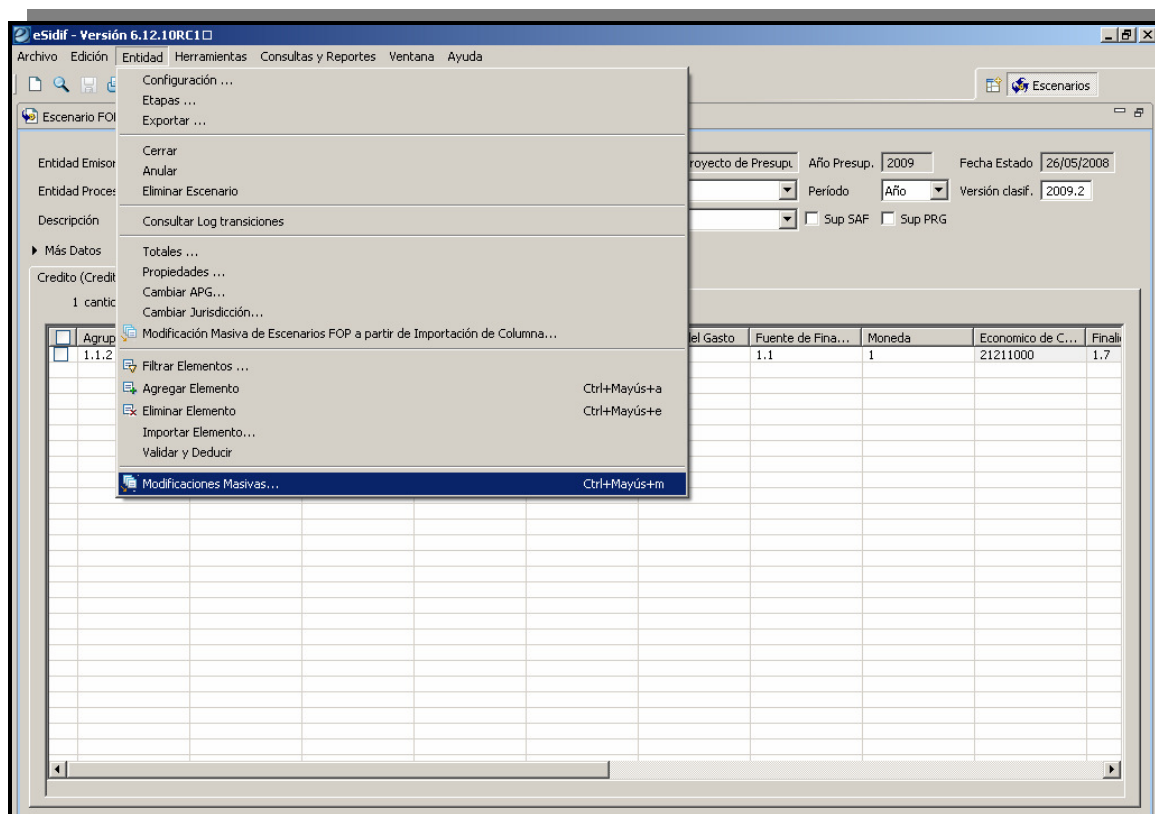

Módulo FOP e-sidif

Será factible realizar ajustes en todos las componentes, considerando las columnas de: Agrupamiento Institucional, Servicio, Aperturas Programática, Ubicación Geográfica, Objeto del gasto, Fuente de financiamiento, Moneda, Crédito Ajuste, Saldo Final, tal como muestra el combo de opciones.

Modificaciones Masivas

Paso 3| Seleccionar la columna y la operación.
Seleccione la columna a la cual desea aplicar una modificación masiva y la operación correspondiente.

Columna:

Operación:

Resumen de la modificación a aplicar

Columna:

Operación:

< Anterior Siguiete > Finalizar Cancelar

Las operaciones de cálculo que podemos recurrir en las columnas de Saldo Final o Ajuste son las siguientes: suma, resta, multiplicación, división, distribución uniforme o seteo. En el resto de las columnas nos da la opción de Seteo Clasificador.

Modificaciones Masivas

Paso 3| Seleccionar la columna y la operación.
Seleccione la columna a la cual desea aplicar una modificación masiva y la operación correspondiente.

Columna:

Operación:

Resumen de la modificación a aplicar

Columna: Crédito - Ajuste

Operación:

< Anterior Siguiete > Finalizar Cancelar

Modificaciones Masivas

Paso 3| Seleccionar la columna y la operación.
Seleccione la columna a la cual desea aplicar una modificación masiva y la operación correspondiente.

Columna:

Operación:

Resumen de la modificación a aplicar

Columna: Fuente de Financiamiento

Operación:

< Anterior Siguiete > Finalizar Cancelar

Módulo FOP e-sidif

3. Auditores

Esta herramienta se encuentra disponible en el **Menú: Herramientas/Formulación Presupuestaria/Auditores** y permitirá llevar a cabo una serie de controles de consistencia sobre los escenarios de trabajo utilizados.

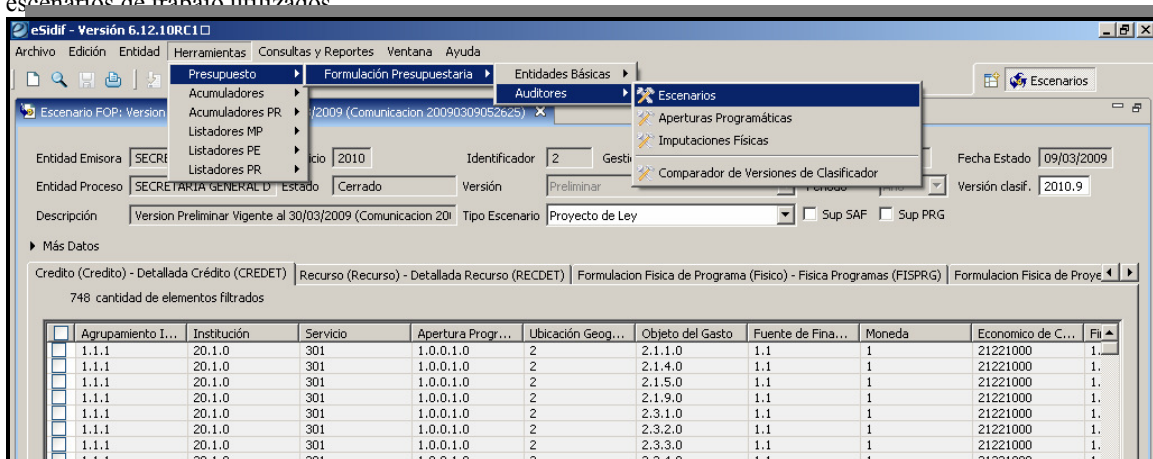

En primer lugar se deberá determinar el o los escenarios a auditar, luego se deberá identificar la o las componentes y por último la o las reglas que se desean contemplar en el proceso de control, tal como se observa en las pantallas siguientes.

Los datos que surjan de los controles realizados, se expondrán en un reporte que, para cada caso en particular, presentará el detalle de la inconsistencia encontrada.

The 'Diálogo de búsqueda' window has two tabs: 'Básica' and 'Avanzada'. The 'Básica' tab is active, showing search criteria for scenarios. Fields include: Identificador (2), Entidad Emisora (317 - SECRETARIA), Descripción, Gestión, Ejercicio (2010), Período, Versión, Usuario Creación, Fecha de Creación, Fecha ult. modificación, Año Presup., Versión Referencia Clasificadores, Estado, Motivo Inicio Gestión, Descripción Larga, Resultado Esperado, and Origen de Copia. Buttons for 'Aceptar' and 'Cancelar' are at the bottom.

The 'Selección de escenario' window prompts the user to 'Selección de un escenario para auditar'. It contains a table with columns: Año Presupuestario, Número de Sec..., Ejercicio, and Versión de Clasificad... The table shows one row with data: 2010, 2, Ejercicio 2010, and Versión 9, 2010. Below the table, it says '1 elemento'. Buttons for '< Atrás', 'Siguiente >', 'Finalizar', and 'Cancelar' are at the bottom.

Instructivo de Ayuda para el usuario – Presupuesto Preliminar

Módulo FOP e-sidif

Configuración de Parámetros

Configuración de los parámetros de las reglas seleccionadas

① Debe configurar todos los parámetros de las reglas.

Regla
Apertura Programática no vigente.

No hay parámetros asociados a la regla para ingresar.

1 elemento

☐ Incluye imputaciones con saldo cero.

Servicio

Selección de componente de escenario

Selección de al menos una componente de escenario para auditar

① Debe seleccionar una componente de escenario para poder seleccionar las reglas asociadas.

Número de Esc...	Descripción	Tipo
2	Credito (Credito) - Detallada Crédito...	Credito
2	Recurso (Recurso) - Detallada Recur...	Recurso
2	Formulación Física de Programa (Fis...	Fisico
2	Formulación Física de Proyecto (Fisic...	Fisico
2	Formulación Financiera de Proy (Fisic...	Fisico

5 elementos

Selección de reglas

Selección de reglas para ejecutar sobre las componentes seleccionadas

① Debe seleccionar al menos una regla para ser aplicada sobre la componente de escenario seleccionada.

Regla
Entidad destino incorrecta.
Clasificador Económico de Crédito no vigente.
Deducción de Ubicación Geográfica.
Servicio no vigente.
Deducción de Clasificador Económico de Crédito.
Objeto de Gasto no vigente.
Sector Institucional no vigente.
Préstamo Externo no vigente.
Apertura Programática no vigente.
Validación de Apertura Programática con Finalidad Función.
Moneda no vigente.
Finalidad Función no vigente.
Deducción de Finalidad Función.
Apertura Programática sin crédito.
Servicio sin crédito.
Diferencias entre el objeto del gasto y cargos de personal.
Fuente de Financiamiento no vigente.

66 elementos

Configuración de Reportes

Reportes: **Apertura Programática no vigen...**

Logo Logo

Entidad

Columnas

Columna	Certe
Regla	Si
Sector	No
Subsector	No
Caracter Institu...	No
Jurisdicción	No
Subjurisdicción	No
Entidad	No
Servicio	No
Programa	No
Subprograma	No
Proyecto	No
Actividad	No
Obra	No
Ubicación Geog...	No
Inciso	No
Principal	No
Parcial	No
Subparcial	No
Procedencia	No
Fuente	No
Moneda	No
Clasificador Eco...	No
Finalidad	No
Función	No
Saldo Final	No

0 elementos

25 elementos

Opciones

☐ Totales Generales ☐ Leyendas

☐ Valores repetidos ☐ Ver Filtros

☐ Salida a Excel con Formato

Formato

Título: **Escenario auditado: 2 - Version F**

Sub Título: **Crédito**

Regla	Sector	Subsector	Caracter Institu...	Jurisdicción	Subjurisdicción	Entidad	Servicio	Programa	Subprograma	Proyecto	Actividad	Obra	Ubicación Geog...	Inciso	Principal	Parcial	Subparcial	Procedencia	Fuente	Moneda	Clasificador Eco...	Finalidad	Función	Saldo Final
Apertura Programática no vigente.	1	1	1	25	0	0	397	5	0	0	1	0	2	3	8	8	0	1	1	1	21222000	4	4	250000.00
Apertura Programática no vigente.	1	1	1	25	0	0	397	28	0	0	1	0	2	3	3	8	0	1	1	1	21222000	4	4	3018.00
Apertura Programática no vigente.	1	1	1	25	0	0	397	5	0	0	1	0	2	4	3	8	0	1	3	1	22914000	4	4	115130.00
Apertura Programática no vigente.	1	1	1	25	0	0	397	28	0	0	1	0	2	1	5	8	0	1	1	1	21273000	4	4	915000.00
Apertura Programática no vigente.	1	1	1	25	0	0	397	5	0	0	1	0	2	5	1	4	0	1	3	1	21711000	4	4	8000.00
Apertura Programática no vigente.	1	1	1	25	0	0	397	5	0	0	1	0	2	2	8	2	0	1	1	1	21210000	4	4	838688.00
Apertura Programática no vigente.	1	1	1	25	0	0	397	5	0	0	1	0	2	5	1	8	0000	1	1	1	21712000	4	4	1488888.00
Apertura Programática no vigente.	1	1	1	25	0	0	397	5	0	0	1	0	2	3	1	3	0	1	1	1	21222000	4	4	8047.00
Apertura Programática no vigente.	1	1	1	25	0	0	397	5	0	0	1	0	2	2	5	8	0	1	1	1	21210000	4	4	884281.00
Apertura Programática no vigente.	1	1	1	25	0	0	397	28	0	0	1	0	2	3	5	4	1	0	1	1	21223000	4	4	88014.00
Apertura Programática no vigente.	1	1	1	25	0	0	397	5	0	0	1	0	2	3	3	5	0	1	3	1	21222000	4	4	285000.00
Apertura Programática no vigente.	1	1	1	25	0	0	397	28	0	0	1	0	2	1	1	3	0	1	1	1	21211000	4	4	882188.00
Apertura Programática no vigente.	1	1	1	25	0	0	397	28	0	0	1	0	2	3	2	1	0	1	1	1	21222000	4	4	8078.00
Apertura Programática no vigente.	1	1	1	25	0	0	397	5	0	0	1	0	2	2	1	1	0	1	1	1	21210000	4	4	348248.00
Apertura Programática no vigente.	1	1	1	25	0	0	397	5	0	0	1	0	2	3	1	2	0	1	1	1	21222000	4	4	78014.00
Apertura Programática no vigente.	1	1	1	25	0	0	397	5	0	0	1	0	2	1	1	3	0	1	1	1	21211000	4	4	1483800.00
Apertura Programática no vigente.	1	1	1	25	0	0	397	5	0	0	1	0	2	3	5	1	0	1	1	1	21223000	4	4	382187.00
Apertura Programática no vigente.	1	1	1	25	0	0	397	28	0	0	1	0	2	3	5	3	0	1	1	1	21210000	4	4	765882.00
Apertura Programática no vigente.	1	1	1	25	0	0	397	5	0	0	1	0	2	3	8	3	0	1	1	1	21222000	4	4	2185187.00
Apertura Programática no vigente.	1	1	1	25	0	0	397	5	0	0	1	0	2	1	8	2	0	1	1	1	21211000	4	4	1384878.00
Apertura Programática no vigente.	1	1	1	25	0	0	397	5	0	0	1	0	2	1	2	3	0	1	1	1	21211000	4	4	210482.00
Apertura Programática no vigente.	1	1	1	25	0	0	397	5	0	0	1	0	2	2	1	1	0	1	3	1	21210000	4	4	3000000.00
Apertura Programática no vigente.	1	1	1	25	0	0	397	28	0	0	1	0	2	4	3	1	0	1	1	1	22914000	4	4	182737.00
Apertura Programática no vigente.	1	1	1	25	0	0	397	5	0	0	1	0	2	3	8	3	0	1	3	1	21222000	4	4	880000.00
Apertura Programática no vigente.	1	1	1	25	0	0	397	28	0	0	1	0	2	2	5	8	0	1	1	1	21210000	4	4	5387.00
Apertura Programática no vigente.	1	1	1	25	0	0	397	28	0	0	1	0	2	3	5	3	0	1	1	1	21222000	4	4	8847.00
Apertura Programática no vigente.	1	1	1	25	0	0	397	5	0	0	1	0	2	2	8	3	0	1	1	1	21210000	4	4	181482.00
Apertura Programática no vigente.	1	1	1	25	0	0	397	5	0	0	1	0	2	3	2	8	0	1	1	1	21222000	4	4	180482.00
Apertura Programática no vigente.	1	1	1	25	0	0	397	5	0	0	1	0	2	1	2	2	0	1	1	1	21211000	4	4	842188.00
Apertura Programática no vigente.	1	1	1	25	0	0	397	5	0	0	1	0	2	2	7	4	0	1	1	1	21210000	4	4	187882.00

Módulo FOP e-sidif

4. Cerrar, Reabrir, Anular y Ceder Escenarios

Se utiliza esta opción de menú para pasar del estado abierto a cerrado el Escenarios de trabajo. Para ello se debe ingresar por **Menú: Entidad / Cerrar / Reabrir**, situado en el escenarios sobre el cual se quiere realizar el cambio de estado. El cierre del escenario es reversible mediante el uso de la opción Reabrir que se habilita cuando el escenario está cerrado.

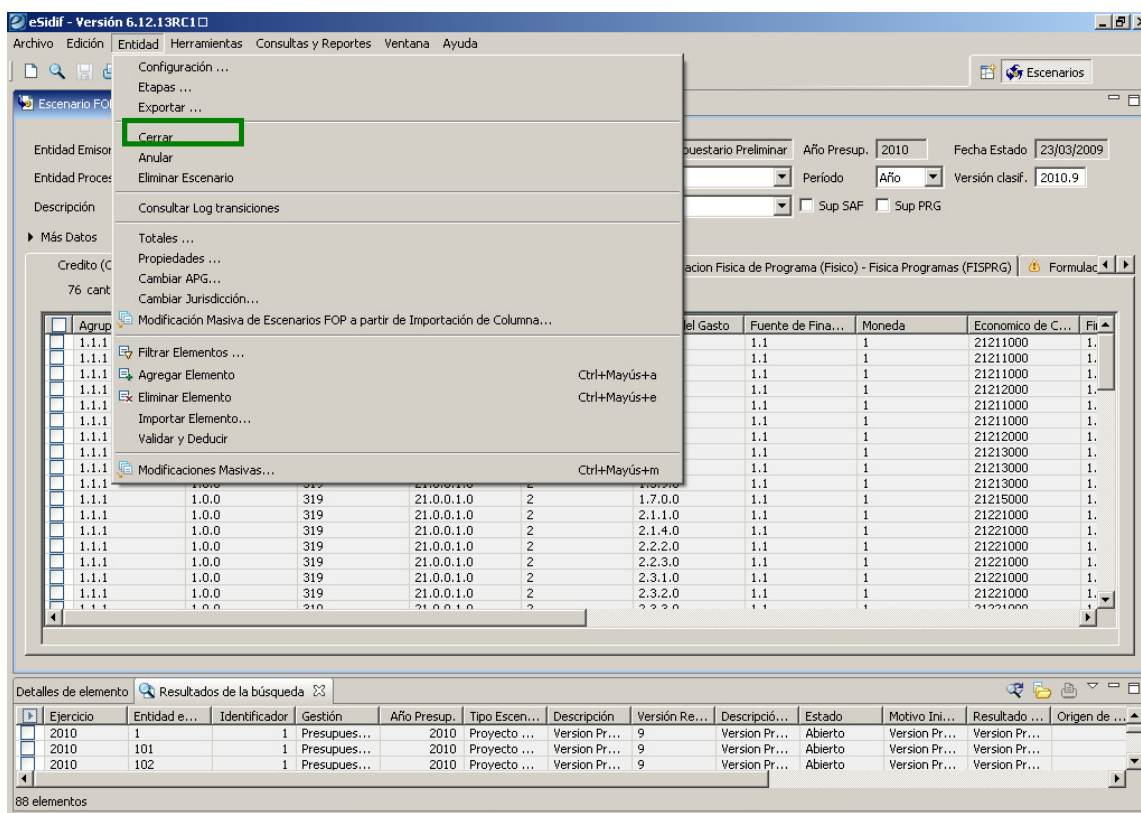

Se debe ingresar al **Menú: Entidad / Ceder**, para poner como “Disponible para Analizar” por la ONP el o los Escenarios que deseen informarse como definitivos. Para poder realizar esta gestión es necesario que el Escenario haya sido previamente “cerrado”.

Instructivo de Ayuda para el usuario – Presupuesto Preliminar

Módulo FOP e-sidif

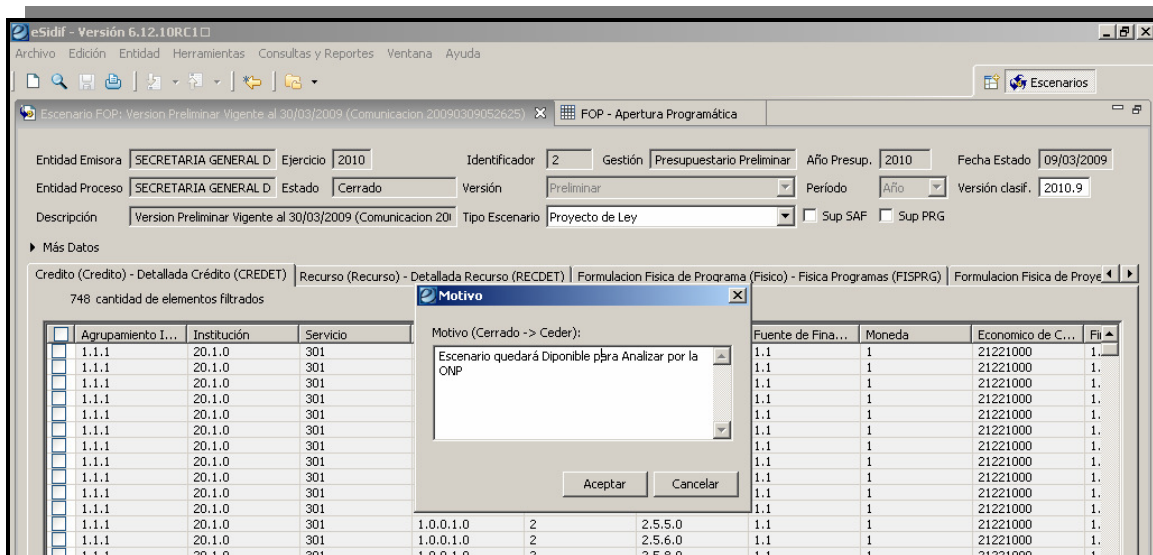
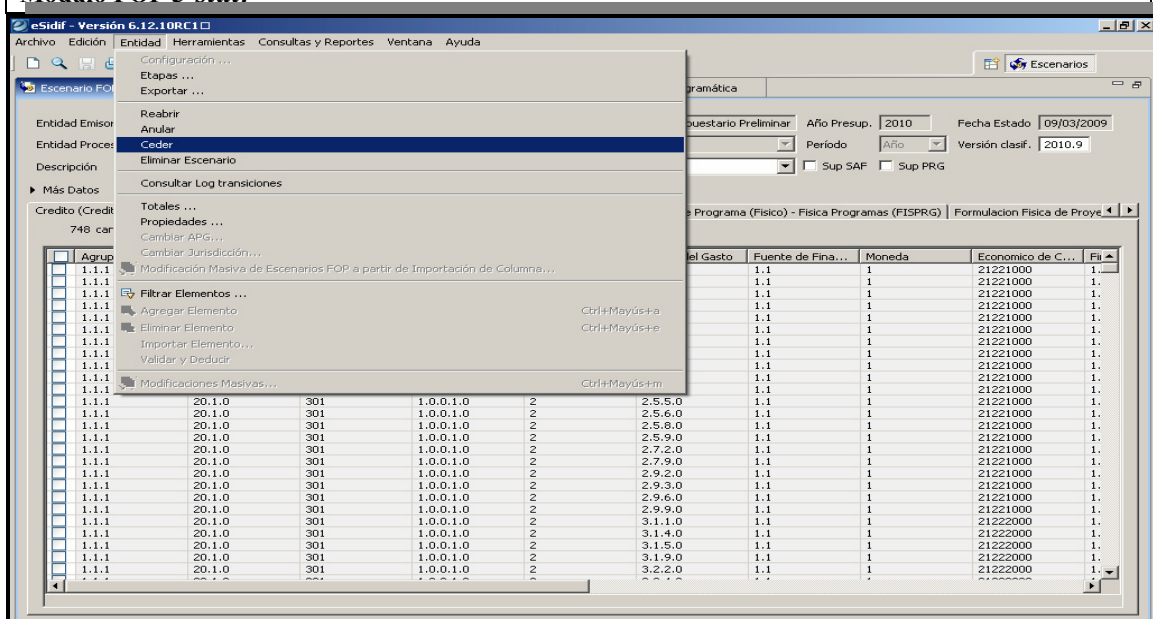

En esta instancia la ONP, cuando comience a analizar el Escenario que le fuera cedido, podrá poner al mismo en estado **“En Consideración ONP”**.

Asimismo, la ONP podría “Observarlo” (en este caso podría ser reabierto y modificado) o “Rechazarlo” (en este caso el Escenario queda con este estado como definitivo sin poder ser rehabilitado).

Por medio de la opción de **Menú: Entidad / Anular**, se podrá dejar en estado anulado un Escenario de trabajo, siendo importante destacar que el mismo no “desaparece” de la aplicación, sino que queda en el estado mencionado.

Módulo FOP e-sidif

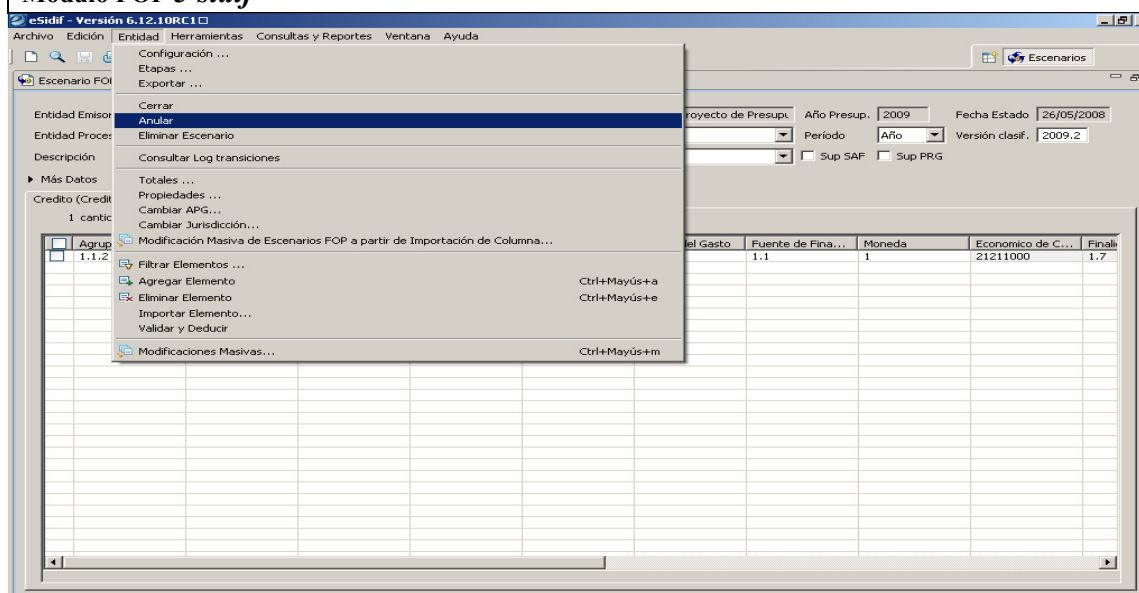

5. Formularios generados por el Usuario

Se utilizará **Menú: Herramientas / Formularios FOP**, para obtener los Formularios que son factibles de generar por el Sistema. En tal sentido, desde esta opción, se obtendrán los Formularios FOP F2, F3, F5A, F5B, F6, F8, F10, F12 y F13. El ingreso a cada uno de ellos es homogéneo, tal como se observará en las pantallas siguientes, solo variando el set de escenarios a identificar en cada caso.

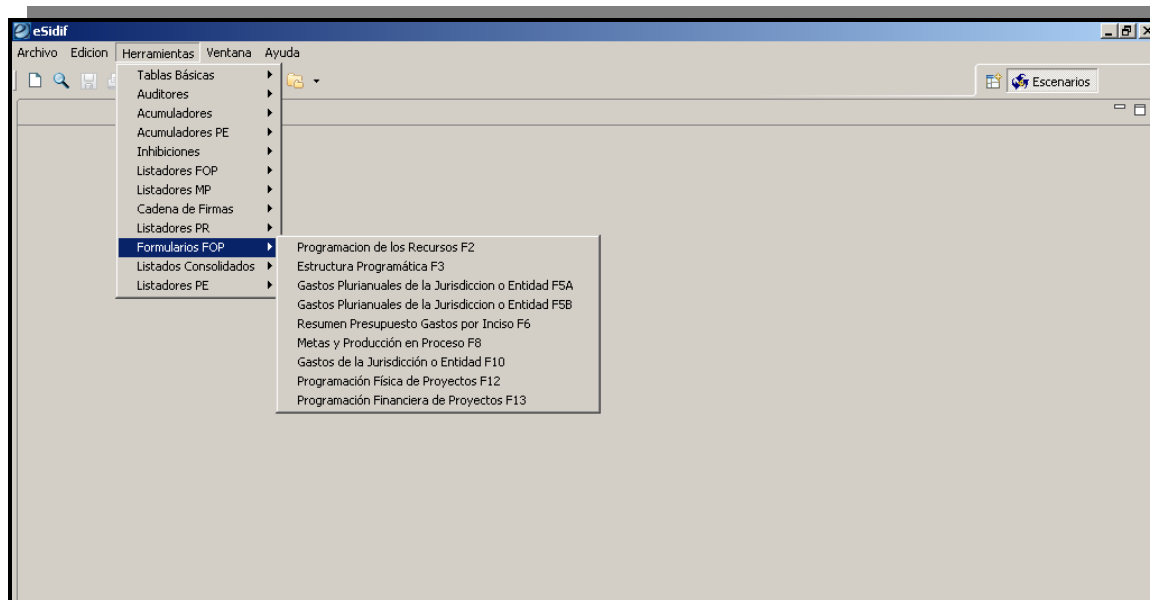

Instructivo de Ayuda para el usuario – Presupuesto Preliminar

Módulo FOP e-sidif

Configuración de Reportes

Paso 3 | Seleccionar Opciones de Salida

Seleccione si desea realizar una búsqueda nueva o utilizar criterios guardados para obtener los datos a reportar.

Criterios de búsqueda ☒ Nueva ☐ Guardada

< Anterior

Configuración de Reportes

Paso 2 | Ingresar Criterios de Búsqueda de los Datos

Ingrese los criterios de búsqueda para seleccionar los datos a reportar.

Escenario - Año Presupuestado

Año Ej. Etd. Emisora ID

Componente

Filtros de Información

Agrupamiento Institucional ☐

Institución ☐

SAF ☐

Apertura Programática ☐

Título

< Anterior

Seleccionar Entidad

Búsqueda Orden

Año Ej. Etd. Emisora ID

	Año Ejercicio	Entidad Emisora	Numero Secuencia	Año Presupuest...	Descripción
<input type="checkbox"/>	2010	1	1	2010	Version Prelim
<input type="checkbox"/>	2010	101	1	2010	Version Prelim
<input type="checkbox"/>	2010	102	1	2010	Version Prelim
<input type="checkbox"/>	2010	103	1	2010	Version Prelim
<input type="checkbox"/>	2010	106	1	2010	Version Prelim
<input type="checkbox"/>	2010	107	1	2010	Version Prelim
<input type="checkbox"/>	2010	108	1	2010	Version Prelim
<input type="checkbox"/>	2010	109	1	2010	Version Prelim

169 elementos

sidif - Versión 6.12.13RC10

Archivo Edición Entidad Herramientas Consultas y Reportes Ventana Ayuda

Configuración de Reportes

Paso 2 | Ingresar Criterios de Búsqueda de los Datos

Ingrese los criterios de búsqueda para seleccionar los datos a reportar.

Entidad Emisor

Entidad Proces

Descripción

Escenario - Año Presupuestado

Año Ej. Etd. Emisora ID

Componente

Filtros de Información

Agrupamiento Institucional ☐

Institución ☐

SAF ☐

Apertura Programática ☐

Título

Detalles de elemento

Ejercicio

2010

2010

2010

88 elementos

< Anterior

38

Instructivo de Ayuda para el usuario – Presupuesto Preliminar

Módulo FOP e-sidif

eSidif - Versión 6.12.13RC1

Archivo Edición Entidad Herramientas Consultas y Reportes Ventana Ayuda

Escenarios

Configuración de Reportes

Paso 3 | Seleccionar Opciones de Salida

Seleccione el formato de salida del reporte a partir de las plantillas disponibles y sus opciones salida

Entidad Emisor

Entidad Proceso

Descripción

Más Datos

Plantilla Plantilla de Reporte de Programación Financiera de Proyectos

Opciones de Salida

☒ Previsualizar

☐ Imprimir

☐ Exportar

Exportar

Tipo de archivo

Configuración de la Página

Tamaño de Papel Personalizado, 842 x 595mm

Orientación ☒ Vertical ☐ Horizontal

Opciones a mostrar

☐ Criterios de búsqueda

☐ Ver cantidad de elementos incluidos

Detalles de elemento

Ejercicio

2010

2010

2010

88 elementos

< Anterior

Siguiente >

Finalizar

Cancelar

USUARIO REPLICAS 4 23/03/2009 6:15 - PM Su anterior acceso fue el 23/03/2009 4:36 - PM

Inicio Instructivos Guía para el usuario ... Guía para el usuario ... eSidif - Ingreso y des... eSidif - Versión 6.1... ES 06:23 p.m.

Estructura Programática

USUARIO Usuario efoj22

14/04/2009 13:44:49

FORMA: F.3

AGrupamiento: 1.1.2.008.2008.1

Jurisdicción: 58 - Ministerio de Planificación Federal, Inversión Pública y Servicios

Subjurisdicción: 0 - Ministerio de Planificación Federal, Inversión Pública y Servicios

Entidad: 612 - Tribunal de Tasaciones de la Nación

Servicio: 612 - TRIBUNAL DE TASACIONES DE LA NACION

PRESUPUESTO: 2009

Categoría Programática		Unidad Ejecutora	Finalidad Funcion
Código	Descripción		
54.0.0.1.0	Tasación de Bienes	639 - Tribunal de Tasaciones de la Nación	1.6 - Administración Fiscal
98.0.0.1.0	Aplicaciones Financieras	639 - Tribunal de Tasaciones de la Nación	9.9 - OTROS

Instructivo de Ayuda para el usuario – Presupuesto Preliminar

Módulo FOP e-sidif

USUARIO: Usuario efp22
 14/04/2008 13:52:00

**Presupuesto de Gastos
de la Jurisdicción o Entidad
(En Pesos)**

FORMA : F.10

Jurisdicción: 45 - null
 Subjurisdicción: 0 - null
 Entidad: 450
 Programa: 16 - null
 Subprograma: 0
 Proyecto: 3
 Actividad: 0 - null
 Obra: 51
 Unidad Ejecutora: 795 - Área Planeamiento - Instituto Geográfico Militar

						PRESUPUESTO: 2009			
Fuente Financ.	Inciso	Principal	Parcial	Subparcial	Descripción	Tipo de Moneda	Ubicación Geográfica	Finalidad Función	Importe
1.1	3	3	0	0			2	3.5	5.000
1.1	3	3	2	0			2	3.5	5.000
1.1	3	3	3	0			2	3.5	15.000
1.1	3	2	0	0			2	3.5	5.000
1.1	3	7	2	0			2	3.5	888.888
Total Inciso 3 :									918.888
1.1	2	5	6	0			2	3.5	50.000
1.1	2	9	6	0			2	3.5	5.000
Total Inciso 2 :									55.000
1.1	3	1	4	0			2	3.5	2.000
Total Inciso 3 :									2.000
Total Fuente 1.1 :									975.888

Page 1 of 16

6. Listados FOP

Se utilizará esta opción de menú para obtener los distintos listados disponibles en el Sistema, considerando que son de carácter variable y orientados a la gestión realizada en los escenarios de trabajo.

Veamos por ejemplo como se obtiene el Listado de “Créditos por saldo” (el resto de los listados opera de modo similar)

En primera instancia se abrirá una ventana emergente donde pueden completarse datos que harán referencia al escenario.

Módulo FOP e-sidif

Diálogo de búsqueda

Básica | Avanzada

Búsqueda de Escenarios

Identificador:

Entidad Emisora:

Descripción:

Gestión:

Ejercicio:

Período:

Versión:

Usuario Creación:

Fecha de Creación:

Fecha ult. modificación:

Año Presup.:

Versión Referencia Clasificadores:

Estado:

Motivo Inicio Gestión:

Descripción Larga:

Resultado Esperado:

Origen de Copia:

Aceptar Cancelar

Dicha pantalla puede completarse o dejarse en blanco y continuar, esto dependerá del volumen total de escenarios que posean en el sistema o de los datos con los que cuenten.

De no ingresar ningún dato se abrirá una ventana emergente en la cual, como Paso 1, se seleccionará el escenario sobre el cual se desea explotar la información. Luego continuarán el resto de los pasos como se indica a continuación.

Listado de Créditos por Saldo

Paso 1 | Selección del escenario

① Seleccione el escenario sobre el cual va a generar el listado

Número Escenario	Nombre Escenario	Versi...	Entidad Emisora
2	Prueba Etapas	2008	COMISION NACIO
2	plurianual FINAL PRACTICA	2008	DEFENSORIA DEL F
2	Anterproyecto 2009	2008	ADMINISTRACION
2	SAF 200 - VIGENTE 30/06/2008	2008	REGISTRO NACIO
2	SAF 334 - VIGENTE 30/06/2008	2008	ENTE DE COOPER
2	Prueba Antes de Capa	2008	INSTITUTO NACIO
2	SAF 664 - VIGENTE 30/06/2008	2008	ORGANISMO REGL
2	SAF 651 - VIGENTE 30/06/2008	2008	ENTE NACIONAL R
2	Aperturas Programáticas 2008	2008	ONP
2	SAF 102 - VIGENTE 30/06/2008 TM	2008	COMITE FEDERAL I
3	SAF 106 - VIGENTE 30/06/2008 T+T	2008	COMISION NACIO
3	SAF 307 - VIGENTE 30/06/2008 2	2008	MINISTERIO DE RE
3	Ceci-2da.Tanda	2008	COMISION NACIO
3	PRUEBA ETAPAS	2008	ENTE NACIONAL R
3	SAF 611 - VIGENTE 30/06/2008	2008	OFICINA NACIONA
3	Prueba Etapas (Copia 20080509030...	2008	COMISION NACIO
3	Defensor del Pueblo de la Nac.	2008	DEFENSORIA DEL F
3	Anterproyecto 2009 (Copia 2008051...	2008	ADMINISTRACION
3	SAF 904 - VIGENTE 30/06/2008	2008	ADM.NAC.DE MEDI
3	SAF 664 - VIGENTE 30/06/2008 (Co...	2008	ORGANISMO REGL
3	SAF 659 - VIGENTE 30/06/2008	2008	ORGANO DE CONT
3	Saf 334	2008	ENTE DE COOPER
3	SAF 200 - VIGENTE 30/6/2008	2008	REGISTRO NACIO
3	Vigente 31/05/2007	2008	ONP
3	Vigente 30/06/2007	2008	ONP
4	Saf 334 (Copia 20080513061842)	2008	ENTE DE COOPER
4	SAF 361 - VIGENTE 30/06/2008	2008	DEFENSORIA GENE

< Atrás Siguiete > Finalizar Cancelar

Módulo FOP e-sidif

Listado de Créditos por Saldo

Paso 2 | Filtrado de clasificadores presupuestarios

① Seleccione los clasificadores presupuestarios con los cuales va a generar el listado

Classificador	Desde	Hasta	Excluir
sector			No
subsector			No
caracterInstitucional			No
jurisdiccion			No
subjurisdiccion			No
entidad			No
servicio			No
programa			No
subprograma			No
proyecto			No
actividad			No
obra			No
ubicacionGeografica			No
inciso			No
principal			No
parcial			No
subparcial			No
procedencia			No
fuentes			No
moneda			No
clasificadorEconomico			No
finalidad			No
funcion			No

< Atrás **Siguiente >** Finalizar Cancelar

Listado de Créditos por Saldo

Paso 3 | Opciones de Listado

① Seleccione las opciones para generar el listado

☐ Excluir saldos en cero

☒ Diferencias

☒ Leyendas

Classificador Económico

Dígitos para el clasificador Económico: 8

Etapas

Desde: 0 - Etapa Inicial

Hasta: 0 - Etapa Inicial

Crear Reporte

< Atrás Siguiente > Finalizar Cancelar

Módulo FOP e-sidif

Configuración de Reportes

Reportes: **ListadoCreditoPorSaldoReporte**

Logo: Entidad: Logo:

Columnas:

Columna	Corte
<input type="checkbox"/> Columna	
<input type="checkbox"/> Sector	
<input type="checkbox"/> Subsector	
<input type="checkbox"/> Caracter Institu...	
<input type="checkbox"/> Jurisdicción	
<input type="checkbox"/> Subjurisdicción	
<input type="checkbox"/> Entidad	
<input type="checkbox"/> Servicio	
<input type="checkbox"/> Programa	
<input type="checkbox"/> Subprograma	
<input type="checkbox"/> Proyecto	
<input type="checkbox"/> Actividad	
<input type="checkbox"/> Obra	
<input type="checkbox"/> Ubicación Geog...	
<input type="checkbox"/> Inciso	
<input type="checkbox"/> Principal	
<input type="checkbox"/> Parcial	
<input type="checkbox"/> Subparcial	
<input type="checkbox"/> Procedencia	
<input type="checkbox"/> Fuente	
<input type="checkbox"/> Moneda	
<input type="checkbox"/> Clasificador Eco...	
<input type="checkbox"/> Finalidad	
<input type="checkbox"/> Función	
<input type="checkbox"/> Saldo inicial de i...	
<input type="checkbox"/> Saldo final de la...	
<input type="checkbox"/> Saldo final de i...	
<input type="checkbox"/> Diferencia	

Opciones:

☐ Totales Generales ☒ Leyendas

☐ Valores repetidos ☐ Ver Filtros

Formato:

Título: Listado de Créditos por Saldo

Sub Título: Presupuesto: 2008, SAF 106 - VIGENTE 30/06/2008 T+T (3) - . En Unidades de PESO ARGENTINO (null) - Entidad Emisora COMISION NACIONAL DE

Conf. Avanzada... **Vista** **Imprimir** **Cancelar**

Conf. Avanzada...

Configurar página Máscaras para importes Corte de Control Descripción de columnas

Tamaño del Papel:

A4, 210 x 297mm, 8.25 x 11.7

Orientación:

☐ Vertical

☒ Horizontal

Aceptar

Módulo FOP e-sidif

Configuración de Reportes

Reportes: **ListadoCreditoPorSaldoReporte**

Logo: Entidad: Logo:

Columnas:

Columna	Corte
<input type="checkbox"/> Ubicación Geog...	<input type="checkbox"/> No
<input type="checkbox"/> Subparcial	<input type="checkbox"/> No
<input type="checkbox"/> Moneda	<input type="checkbox"/> No
<input type="checkbox"/> Clasificador Eco...	<input type="checkbox"/> No
<input type="checkbox"/> Finalidad	<input type="checkbox"/> No
<input type="checkbox"/> Función	<input type="checkbox"/> No
<input type="checkbox"/> Sector	<input type="checkbox"/> No
<input type="checkbox"/> Subsector	<input type="checkbox"/> No
<input type="checkbox"/> Caracter Institu...	<input type="checkbox"/> No
<input type="checkbox"/> Jurisdicción	<input type="checkbox"/> No
<input type="checkbox"/> Subjurisdicción	<input type="checkbox"/> No
<input type="checkbox"/> Entidad	<input type="checkbox"/> No
<input type="checkbox"/> Servicio	<input type="checkbox"/> No
<input type="checkbox"/> Programa	<input type="checkbox"/> No
<input type="checkbox"/> Subprograma	<input type="checkbox"/> No
<input type="checkbox"/> Proyecto	<input type="checkbox"/> No
<input type="checkbox"/> Actividad	<input type="checkbox"/> No
<input type="checkbox"/> Obra	<input type="checkbox"/> No
<input type="checkbox"/> Inciso	<input type="checkbox"/> No
<input type="checkbox"/> Principal	<input type="checkbox"/> No
<input type="checkbox"/> Parcial	<input type="checkbox"/> No
<input type="checkbox"/> Procedencia	<input type="checkbox"/> No
<input type="checkbox"/> Fuente	<input type="checkbox"/> No
<input type="checkbox"/> Saldo inicial de i...	<input type="checkbox"/> No
<input type="checkbox"/> Saldo final de la...	<input type="checkbox"/> No
<input type="checkbox"/> Saldo final de i...	<input type="checkbox"/> No
<input type="checkbox"/> Diferencia	<input type="checkbox"/> No

Opciones:

☒ Totales Generales ☒ Leyendas

Formato:

Título: **Listado de Créditos por Saldo**

Sub Título: **Presupuesto: 2008, SAF 106 - VIGENTE 30/06/2008 T+T (3) -- En Unidades de PESO ARGENTINO (mill) - Entidad Entidad COMISION NACIONAL DE**

Conf. Avanzada...

Vista Imprimir Cancelar

Visualizador

Archivos Ver Navegar

1 100%

Listado de Créditos por Saldo

efop22
23/05/2008 - 16:50:

Presupuesto: 2008, SAF 106 - VIGENTE 30/06/2008 T+T (3) -- En Unidades de PESO ARGE

Sector	Subsector	Característica	Unidad	Entidad	Subentidad	Programa	Subprograma	Proyecto	Actividad	Inciso	Principal	Parcial	Procedencia	Puede ser	Saldo inicial de imputación según el rango de	Saldo final de la imputación según el	Saldo final de imputación	Diferencia	
1	1	2	35	0	106	106	1	0	0	1	0	1	1	1	1.105.232	1.105.232	1.105.232	0	
1	1	2	35	0	106	106	1	0	0	1	0	1	4	0	1	7.306	7.306	7.306	0
1	1	2	35	0	106	106	1	0	0	1	0	3	4	2	1	5.000	5.000	5.000	0
1	1	2	35	0	106	106	1	0	0	1	0	3	6	3	1	5.000	5.000	5.000	0
1	1	2	35	0	106	106	2	0	0	1	0	4	2	6	1	15.000	15.000	15.000	0
1	1	2	35	0	106	106	16	0	0	1	0	2	3	3	1	4.000	4.000	4.000	0
Totales Generales															1.221.539	1.221.539	1.221.539	0	

e-Sidif

Pág. 1 de 1

1 de 1

5. Soporte al usuario

Teléfonos: 4349-/6168/6243/6228

Correo: rep_pr@mecon.gov.ar