

CUADRO 1. EVOLUCION DE LA OCUPACION EN EL PODER EJECUTIVO NACIONAL - OTROS ENTES DEL SECTOR PUBLICO NO FINANCIERO - EMPRESAS Y SOCIEDADES DEL ESTADO
PERIODO IV TRIMESTRE 2001 - I TRIMESTRE 2014

TRIMESTRES	PODER EJECUTIVO NACIONAL			OTROS ENTES DEL SECTOR PUBLICO NO FINANCIERO			SUBTOTAL	EMPRESAS Y SOCIEDADES DEL ESTADO			TOTAL GENERAL
	PERS. PERMAN. Y TRANSITORIO	PERS. CONTRATADO	TOTAL	PERS. PERMAN. Y TRANSITORIO	PERS. CONTRATADO	TOTAL		PERS. PERMAN. Y TRANSITORIO	PERS. CONTRATADO	TOTAL	
IV- 2001 (octubre)	244.362	16.674	261.036				261.036				
I - 2002 (enero)	224.522	15.715	240.237	17.209	225	17.434	257.671				
II - 2002 (abril)	224.892	15.661	240.553	17.854	510	18.364	258.917				
III - 2002 (julio)	228.172	15.800	243.972	18.482	489	18.971	262.943				
IV- 2002 (octubre)	227.242	15.891	243.133	18.978	622	19.600	262.733				
I - 2003 (enero)	226.250	15.133	241.383	19.330	376	19.706	261.089				
II - 2003 (abril)	227.291	16.122	243.413	19.303	373	19.676	263.089				
III - 2003 (julio)	230.012	15.354	245.366	19.444	530	19.974	265.340				
IV- 2003 (octubre)	227.704	17.242	244.946	19.405	565	19.970	264.916				
I - 2004 (enero)	225.641	17.538	243.179	19.515	591	20.106	263.285				
II - 2004 (abril)	225.961	18.115	244.076	19.476	728	20.204	264.280				
III - 2004 (julio)	228.993	18.352	247.345	19.625	561	20.186	267.531				
IV - 2004 (octubre)	229.767	18.278	248.045	20.224	622	20.846	268.891				
I - 2005 (enero)	230.198	18.734	248.932	20.852	417	21.269	270.201				
II - 2005 (abril)	231.737	20.138	251.875	20.976	425	21.401	273.276				
III - 2005 (julio)	237.395	21.230	258.625	21.071	364	21.435	280.060				
IV - 2005 (octubre)	238.200	22.082	260.282	21.143	409	21.552	281.834				
I - 2006 (enero)	236.393	22.882	259.275	20.830	259	21.089	280.364	8.741	776	9.517	289.881
II - 2006 (abril)	238.652	23.676	262.328	20.820	285	21.105	283.433	8.718	810	9.528	292.961
III - 2006 (julio)	241.158	24.898	266.056	20.842	265	21.107	287.163	8.663	903	9.566	296.729
IV-2006 (octubre)	239.505	26.441	265.946	20.793	301	21.094	287.040	8.762	887	9.649	296.689
I - 2007 (Enero)	239.457	28.083	267.540	20.912	271	21.183	288.723	9.733	921	10.654	299.377
II - 2007 (Abril)	241.041	29.555	270.596	21.060	283	21.343	291.939	10.018	838	10.856	302.795
III - 2007 (Julio)	240.177	30.524	270.701	21.221	266	21.487	292.188	9.892	937	10.829	303.017
IV - 2007 (Octubre)	247.299	31.770	279.069	21.340	273	21.613	300.682	10.321	1.037	11.358	312.040
I - 2008 (Enero)	247.432	33.758	281.190	21.453	195	21.648	302.838	14.648	1.113	15.761	318.599
II - 2008 (Abril)	249.185	34.746	283.931	21.564	251	21.815	305.746	14.898	1.356	16.254	322.000
III - 2008 (Julio)	251.759	35.625	287.384	21.746	200	21.946	309.330	19.991	1.342	21.333	330.663
IV - 2008 (Octubre)	251.148	35.922	287.070	21.791	265	22.056	309.126	20.085	1.361	21.446	330.572
I - 2009 (Enero)	252.177	37.414	289.591	21.133	277	21.410	311.001	20.628	1.394	22.022	333.023
II - 2009 (Abril)	257.919	36.091	294.010	23.171	345	23.516	317.526	20.984	1.345	22.329	339.855
III - 2009 (Julio)	263.647	38.018	301.665	23.175	399	23.574	325.239	20.807	1.446	22.253	347.492
IV- 2009 (Octubre)	263.759	39.737	303.496	23.136	476	23.612	327.108	20.818	1.283	22.101	349.209
I - 2010 (Enero)	266.240	39.353	305.593	23.128	340	23.468	329.061	14.819	1.428	16.247	345.308
II - 2010 (Abril)	267.676	40.960	308.636	23.099	418	23.517	332.153	14.973	1.452	16.425	348.578
III - 2010 (Julio)	267.532	42.442	309.974	23.036	447	23.483	333.457	15.449	1.144	16.593	350.050
IV - 2010 (Octubre)	266.862	43.973	310.835	22.995	456	23.451	334.286	15.577	1.281	16.858	351.144
I - 2011 (Enero)	269.432	45.489	314.921	22.940	439	23.379	338.300	16.775	1.256	18.031	356.331
II - 2011 (Abril)	269.527	47.294	316.821	22.884	372	23.256	340.077	19.918	1.493	21.411	361.488
III - 2011 (Julio)	272.891	49.024	321.915	22.783	424	23.207	345.122	19.878	1.491	21.369	366.491
IV - 2011 (Octubre)	273.057	50.765	323.822	22.746	450	23.196	347.018	20.175	1.803	21.978	368.996
I - 2012 (Enero)	275.899	49.113	325.012	22.663	417	23.080	348.092	20.862	1.916	22.778	370.870
II - 2012 (Abril)	277.416	49.847	327.263	22.534	420	22.954	350.217	21.022	2.032	23.054	373.271
III - 2012 (Julio)	277.193	51.396	328.589	22.435	396	22.831	351.420	21.460	2.018	23.478	374.898
IV - 2012 (Octubre)	279.435	53.342	332.777	22.283	398	22.681	355.458	21.998	1.882	23.880	379.338
I - 2013 (Enero)	282.020	55.238	337.258	22.141	391	22.532	359.790	21.885	2.001	23.886	383.676
II - 2013 (Abril)	285.158	56.531	341.689	22.026	396	22.422	364.111	22.036	2.042	24.078	388.189
III - 2013 (Julio)	284.274	58.693	342.967	22.070	450	22.520	365.487	22.272	2.211	24.483	389.970
IV - 2013 (Octubre)	287.498	61.166	348.664	22.280	215	22.495	371.159	22.745	2.234	24.979	396.138
I - 2014 (Enero)	287.703	63.077	350.780	22.184	169	22.353	373.133	23.194	2.093	25.287	398.420

NOTA METODOLÓGICA:

La información del personal ocupado se elabora en base a las liquidaciones de haberes entregadas al SIRHU.

- **No suministran información:** Correo Argentino (17.031 cargos), Agua y Saneamientos Argentinos S.A. - AYSA (6.041 cargos), Yacimientos Carboníferos de Río Turbio (2.961 cargos), Energía Argentina S.A. (26 cargos), TANDANOR (596 cargos), AR-SAT (582 cargos). Corresponden a cargos del Presupuesto 2014.

Ver [Aspectos Metodológicos](#) - capítulo 5, "Ocupación y Salarios - Poder Ejecutivo Nacional"

Para acceder a información mensual sobre ocupación, remitirse al [Informe Mensual de Ocupación en el Poder Ejecutivo en la Página Web de la Secretaría de Hacienda.](#)

CUADRO 2. PODER EJECUTIVO NACIONAL
OCUPACIÓN PERMANENTE Y TRANSITORIA POR JURISDICCIÓN Y CARÁCTER INSTITUCIONAL
III TRIMESTRE 2013 A I TRIMESTRE 2014

JURISDICCIÓN	OCUPACIÓN		
	3º Trimestre 2013	4º Trimestre 2013	1º Trimestre 2014
ADMINISTRACIÓN CENTRAL, ORGANISMOS DESCENTRALIZADOS E INSTITUCIONES DE SEGURIDAD SOCIAL			
TOTAL	284.274	287.498	287.703
PRESIDENCIA DE LA NACION	3.181	3.217	3.195
- Administración Central	2.137	2.181	2.122
- Organismos Descentralizados	1.044	1.036	1.073
JEFATURA DE GABINETE DE MINISTROS	1.173	1.178	1.165
- Administración Central	1.026	1.022	1.009
- Organismos Descentralizados	147	156	156
MINISTERIO DEL INTERIOR Y TRANSPORTE	7.479	7.543	7.999
- Administración Central	1.516	1.614	1.519
- Organismos Descentralizados	5.963	5.929	6.480
MINISTERIO DE RELACIONES EXTERIORES Y CULTO ⁽¹⁾	1.665	1.652	1.686
- Administración Central	1.665	1.652	1.686
MINISTERIO DE JUSTICIA Y DERECHOS HUMANOS	13.909	14.049	14.311
- Administración Central	13.706	13.846	13.901
- Organismos Descentralizados ⁽²⁾	203	203	410
MINISTERIO DE SEGURIDAD	98.220	99.693	100.037
- Administración Central	98.120	99.594	99.941
- Instituciones de Seguridad Social	100	99	96
MINISTERIO DE DEFENSA	101.723	102.523	103.371
- Administración Central	101.078	101.886	102.188
- Organismos Descentralizados	457	453	1.000
- Instituciones de Seguridad Social	188	184	183
MINISTERIO DE ECONOMIA Y FINANZAS PUBLICAS	2.432	2.402	2.382
- Administración Central	1.980	1.957	1.950
- Organismos Descentralizados	452	445	432
MINISTERIO DE INDUSTRIA	1.081	1.075	1.020
- Administración Central	163	164	119
- Organismos Descentralizados	918	911	901
MINISTERIO DE AGRICULTURA, GANADERÍA Y PESCA	10.158	10.124	10.041
- Administración Central	470	472	462
- Organismos Descentralizados	9.688	9.652	9.579
MINISTERIO DE TURISMO	1.517	1.546	1.573
- Administración Central	259	258	258
- Organismos Descentralizados	1.258	1.288	1.315
MINISTERIO DE PLANIFICACION FEDERAL, INVERSION PUBLICA Y SERVICIOS ⁽³⁾	6.105	6.072	5.483
- Administración Central	312	311	310
- Organismos Descentralizados	5.793	5.761	5.173
MINISTERIO DE EDUCACION	1.081	1.077	1.063
- Administración Central	804	799	785
- Organismos Descentralizados	277	278	278
MINISTERIO DE CIENCIA, TECNOLOGIA E INNOVACION PRODUCTIVA	10.163	10.388	10.426
- Administración Central	111	108	110
- Organismos Descentralizados	10.052	10.280	10.316
MINISTERIO DE TRABAJO, EMPLEO Y SEGURIDAD SOCIAL	14.730	14.615	14.571
- Administración Central	1.102	1.087	1.076
- Organismos Descentralizados	254	253	265
- Instituciones de Seguridad Social	13.374	13.275	13.230
MINISTERIO DE SALUD	8.275	8.969	8.036
- Administración Central	3.117	3.923	3.896
- Organismos Descentralizados	5.158	5.046	4.140
MINISTERIO DE DESARROLLO SOCIAL	1.382	1.375	1.344
- Administración Central	1.264	1.257	1.225
- Organismos Descentralizados	118	118	119

NOTAS

(1) Incluye Personal del Servicio Exterior. A partir del Decreto N° 2197/2012 se transfiere la COMISION NACIONAL DE ACTIVIDADES ESPACIALES (CONAE), organismo descentralizado del ámbito del MINISTERIO DE RELACIONES EXTERIORES Y CULTO, a la órbita del MINISTERIO DE PLANIFICACION FEDERAL, INVERSION PUBLICA Y SERVICIOS.

(2) Desde Enero de 2014 se incluye a la UNIDAD DE INFORMACION FINANCIERA como organismo descentralizado del MINISTERIO DE JUSTICIA Y DERECHOS HUMANOS, organismo que se informaba como desconcentrado de la Administración Central de la misma jurisdicción.

(3) A partir del Decreto N° 636/2013 se transfiere la DIRECCION GENERAL DE FABRICACIONES MILITARES, desde el MINISTERIO DE PLANIFICACION FEDERAL, INVERSION PUBLICA Y SERVICIOS, al ámbito del MINISTERIO DE DEFENSA.

Ver **Aspectos Metodológicos** - capítulo 5, "Ocupación y Salarios - Poder Ejecutivo Nacional"

CUADRO 3. PODER EJECUTIVO NACIONAL
EVOLUCIÓN PERSONAL CONTRATADO POR JURISDICCIÓN Y CARÁCTER INSTITUCIONAL
III TRIMESTRE 2013 A I TRIMESTRE 2014

JURISDICCIÓN	OCUPACION		
	3º Trimestre 2013	4º Trimestre 2013	1º Trimestre 2014
ADMINISTRACIÓN CENTRAL, ORGANISMOS DESCENTRALIZADOS E INSTITUCIONES DE SEGURIDAD SOCIAL			
TOTAL	58.693	61.166	63.077
PRESIDENCIA DE LA NACION	4.410	4.511	4.632
-Administración Central	2.265	2.393	2.496
- Organismos Descentralizados	2.145	2.118	2.136
JEFATURA DE GABINETE DE MINISTROS	2.155	2.208	2.176
-Administración Central	2.110	2.163	2.132
- Organismos Descentralizados	45	45	44
MINISTERIO DEL INTERIOR y TRANSPORTE	6.070	6.824	6.861
- Administración Central	708	688	712
- Organismos Descentralizados	5.362	6.136	6.149
MINISTERIO DE RELACIONES EXTERIORES Y CULTO			
-Administración Central	1.248	1.252	1.298
	1.248	1.252	1.298
MINISTERIO DE JUSTICIA Y DERECHOS HUMANOS	364	387	406
-Administración Central	362	385	393
- Organismos Descentralizados	2	2	13
MINISTERIO DE SEGURIDAD	403	486	433
-Administración Central	372	398	345
- Instituciones de Seguridad Social	31	88	88
MINISTERIO DE DEFENSA	1.640	1.754	3.293
-Administración Central	1.127	1.230	1.296
- Organismos Descentralizados	513	524	1.997
MINISTERIO DE ECONOMIA Y FINANZAS PUBLICAS	3.941	4.037	4.051
-Administración Central	3.409	3.505	3.500
- Organismos Descentralizados	532	532	551
MINISTERIO DE INDUSTRIA	763	770	789
-Administración Central	563	559	558
- Organismos Descentralizados	200	211	231
MINISTERIO DE AGRICULTURA, GANADERIA Y PESCA	6.383	6.519	6.526
-Administración Central	3.348	3.479	3.490
- Organismos Descentralizados	3.035	3.040	3.036
MINISTERIO DE TURISMO	966	973	975
-Administración Central	423	436	427
- Organismos Descentralizados	543	537	548
MINISTERIO DE PLANIFICACION FEDERAL, INVERSION PUBLICA Y SERVICIOS	8.668	8.963	7.804
-Administración Central	1.057	1.062	1.229
- Organismos Descentralizados	7.611	7.901	6.575
MINISTERIO DE EDUCACION	1.103	1.116	1.119
-Administración Central	968	973	977
- Organismos Descentralizados	135	143	142
MINISTERIO DE CIENCIA, TECNOLOGIA E INNOVACION PRODUCTIVA	1.399	1.489	1.632
-Administración Central	439	474	566
- Organismos Descentralizados	960	1.015	1.066
MINISTERIO DE TRABAJO, EMPLEO Y SEGURIDAD SOCIAL	4.914	5.030	5.295
-Administración Central	2.841	2.932	3.113
- Organismos Descentralizados	101	116	111
- Instituciones de Seguridad Social	1.972	1.982	2.071
MINISTERIO DE SALUD	6.216	6.593	7.556
-Administración Central	1.534	1.586	1.593
- Organismos Descentralizados	4.682	5.007	5.963
MINISTERIO DE DESARROLLO SOCIAL	8.050	8.254	8.231
-Administración Central	7.542	7.672	7.642
- Organismos Descentralizados	508	582	589

CUADRO 4. OTROS ENTES DEL SECTOR PÚBLICO NACIONAL NO FINANCIERO
ENERO 2014

	PERSONAL PERMANENTE Y TRANSITORIO	CONTRATOS	TOTAL
<i>OTROS ENTES DEL SECTOR PÚBLICO NACIONAL NO FINANCIERO</i>	22.184	169	22.353
Instituto Nacional de Cine y Artes Audiovisuales	336	162	498
Administración Federal de Ingresos Públicos	21.843	6	21.849
Unidad Especial Sistema de Transmisión Yacyreta - UESTY	5	1	6

CUADRO 5. EMPRESAS Y SOCIEDADES DEL ESTADO

ENERO 2014

	PERSONAL PERMANENTE Y TRANSITORIO	CONTRATOS	TOTAL
EMPRESAS Y SOCIEDADES DEL ESTADO	23.194	2.093	25.287
Sociedades del Estado ⁽¹⁾	7.102	349	7.451
Empresas del Estado ⁽²⁾	52	4	56
Sociedades Anónimas ⁽³⁾	15.670	1.647	17.317
Empresas Residuales ⁽⁴⁾	9	0	9
Empresas Interestadales ⁽⁵⁾	361	93	454

NOTAS

(1) Incluye: Radio y Televisión Argentina S.E., TELAM S.E., AGP S.E., Educ.ar S.E., Lotería Nacional S.E., Operadora Ferroviaria S.E., ADIF S.E. y Casa de Moneda S.E.

(2) Incluye: COVIARA

(3) Incluye: Administradora de Recursos Ferroviarios S.A., VENG S.A., DIOXITEK S.A., INTERCARGO S.A., FFCC General Belgrano S.A., NASA S.A., EBISA, Servicio de Radio y Televisión de la Universidad Nacional de Córdoba S.A., Radio Universidad Nacional del Litoral S.A, Fabricación Argentina de Aviones S.A.

(4) Incluye: Intituto Nacional de Reaseguros (INDER).

(5) Incluye: Yacimientos Mineros Agua de Dionisio (YMAD)

- No suministran información: Correo Argentino (17.031 cargos), Agua y Saneamientos Argentinos S.A. - AYSA (6.041 cargos), Yacimientos Carboníferos de Río Turbio (2.961 cargos), Energía Argentina S.A. (26 cargos), TANDANOR (596 cargos), AR-SAT (582 cargos). Corresponden a cargos del Presupuesto 2014.

CUADRO 6. PODER EJECUTIVO NACIONAL Y OTROS ENTES DEL SECTOR PÚBLICO NACIONAL NO FINANCIERO
OCUPACIÓN POR AGRUPAMIENTOS ESCALAFONARIOS HOMOGÉNEOS

ENERO 2014

ESCALAFÓN	OCUPACIÓN
ORGANISMOS REGULADORES ⁽¹⁾ incluidos dentro del CCT Decreto N° 214/2006	1.379
CONTRATADOS ⁽²⁾	63.246
LEY N° 14.250 - CONVENCIONES COLECTIVAS DE TRABAJO ⁽³⁾	37.144
ESCALAFONES CIENTÍFICOS Y TÉCNICOS ⁽⁴⁾ incluidos dentro del CCT Decreto N° 214/2006	22.263
SINEP (DEC. 2098/08) incluidos dentro del CCT Decreto N° 214/2006 ⁽⁵⁾	21.935
MILITAR Y DE SEGURIDAD	192.506
CIVIL DE LAS FUERZAS ARMADAS incluidos dentro del CCT Decreto N° 214/2006	19.372
RESTO DE ESCALAFONES ⁽⁶⁾	15.288
TOTAL ⁽⁷⁾	373.133

NOTAS

(1) Incluye personal de: Ente Nacional Regulador de la Electricidad, Ente Nacional Regulador del Gas, Autoridad Regulatoria Nuclear, Comisión de Regulación del Transporte, Superintendencia de Aseguradoras de Riesgo del Trabajo, Comisión Nacional de Comunicaciones, Organismo Regulador de Seguridad de Presas, Comisión Nacional de Valores y Organismo Regulador del Sistema Nacional de Aeropuertos.

(2) Se incluyen los contratos correspondientes al Poder Ejecutivo Nacional y a Otros Entes del Sector Público Nacional No Financiero.

(3) Alcanza al Personal Convencionado bajo la Ley N° 14.250 y similares. Incluye personal de: Talleres Gráficos, Administración Federal de Ingresos Públicos, Dirección Nacional de Vialidad, Ente Nacional de Obras Hídricas de Saneamiento, ANSES y Servicios de Transportes Navales.

(4) Incluye personal de los escalafones científicos y técnicos dentro de los Organismos tales como: Comisión Nacional de Energía Atómica, CONICET, INTA, INTI, SENASA, entre otros. Comprendidos dentro del CCT Decreto N° 214/2006

(5) El Sistema Nacional de Empleo Público (SINEP) revisa, adecua y modifica el Sistema Nacional de la Profesión Administrativa (SINAPA) a partir del Decreto N° 2098/2008 con vigencia desde el 1° de Diciembre de 2008.

(6) Incluye: Autoridades Superiores del Poder Ejecutivo, Funcionarios Fuera de Nivel, Personal de Administradores Gubernamentales, Personal de Fabricaciones Militares, Personal del Servicio Exterior y Sindicatura General de la Nación, Personal del Hospital Nacional Dr. Manuel Alejandro Posadas, Personal Civil de la Policía de Seguridad Aeroportuaria, Personal del INCAA, entre otros.

(7) No incluye 1759 licencias sin goce de haberes.

EL PERSONAL DE ORGANISMOS REGULADORES, ESCALAFONES CIENTIFICOS Y TECNICOS, SINEP, PERSONAL CIVIL DE LAS FUERZAS ARMADAS, FABRICACIONES MILITARES Y LOS CONTRATADOS BAJO EL DECRETO N° 1421/02 SE ENCUENTRAN DENTRO DEL CONVENIO COLECTIVO DE TRABAJO GENERAL DE LA APN - LEY N° 24.185.

Ver cuadro "Ocupación por Régimen Jurídico"

CUADRO 7. PODER EJECUTIVO NACIONAL Y OTROS ENTES DEL SECTOR PÚBLICO NACIONAL NO FINANCIERO
OCUPACIÓN POR RÉGIMEN JURÍDICO

ENERO 2014

RÉGIMEN JURÍDICO	OCUPACIÓN
LEY Nº 24.185 - CONVENIO COLECTIVO DE TRABAJO GENERAL DE LA APN ⁽¹⁾	127.022
LEY Nº 14.250 - CONVENCIONES COLECTIVAS DE TRABAJO ⁽²⁾	37.144
LEY Nº 19.101- PERSONAL MILITAR DE LAS FUERZAS ARMADAS	81.448
LEYES Nº 18.398, 19.349, 20.416, 21.965 y otras - PERSONAL DE SEGURIDAD ⁽³⁾	111.124
DECRETOS Nº 485/2013 - CONTRATADOS Y OTROS MARCOS LEGALES ⁽⁴⁾	7.205
LEY 22127. SISTEMA NACIONAL DE RESIDENCIAS MEDICAS	2.667
LEY 20957, 23797 Y 24489. PERSONAL DEL SERVICIO EXTERIOR	1.060
OTROS REGIMENES ⁽⁵⁾	5.463
TOTAL ⁽⁶⁾	373.133

NOTAS

(1) Incluye Personal incorporado al Convenio Colectivo de Trabajo General de la Administración Pública Nacional a partir del Decreto N° 214/2006 Anexo I y II. Incluye: Comisión Nacional de Actividades Espaciales, Consejo Nacional de Investigaciones Científicas y Técnicas, Cuerpo de Guardaparques Nacionales, Cuerpo de Administradores Gubernamentales, Embarcados de la Dirección Nacional de Constituciones Portuarias y Vías Navegables, Instituto Nacional de Tecnología Agropecuaria, Instituto Nacional de Tecnología Industrial, Orquestas, Coros y Ballets Nacionales, Profesional de los Establecimientos Hospitalarios y Asistenciales e Institutos de Investigación y Producción dependientes de la Subsecretaría de Políticas de Salud y Ambiente, Sindicatura General de la Nación, Sistema Nacional de Empleo Público (SINEP), Civiles y Docentes Civiles de las Fuerzas Armadas, Investigación y Desarrollo de las Fuerzas Armadas, Comisión Nacional de Valores, Instituto Nacional de la Propiedad Industrial, Comisión Nacional de Regulación del Transporte, Comisión Nacional de Energía Atómica, Autoridad Regulatoria Nuclear, Comisión Nacional de Comunicaciones, Ente Nacional Regulador de la Electricidad, Ente Nacional Regulador del Gas, Personal civil de la Policía de Seguridad Aeroportuaria, Organismo Regulador del Sistema Nacional de Aeropuertos, Superintendencia de Riesgos de Trabajo, Instituto Nacional del Cine y Audiovisuales, Servicio Nacional de Sanidad y Calidad Agroalimentaria, Comisión Nacional de Comercio Exterior, Dirección General de Fabricaciones Militares, Agencia Nacional de Administración de Bienes del Estado, Hospital Nacional Dr. Alejandro Posadas.

(2) Incluye personal Convencionado ANSES, Dirección General Impositiva, Dirección General de Aduanas, Ente Nacional de Obras Hídricas de Saneamiento, Servicio de Transportes Navales, Dirección Nacional de Vialidad y Talleres Gráficos.

(3) Incluye personal convocado de la Policía Federal y Personal de la Policía de Seguridad Aeroportuaria.

(4) Incluye contratados del Poder Ejecutivo Nacional y Otros Entes del Sector Publico no Financiero.

(5) Incluye Autoridades Superiores del Poder Ejecutivo Nacional, Funcionarios Fuera de Nivel, Personal Docente Civil de las Fuerzas Armadas, Personal Temporario de las Fuerzas Armadas, Personal de la Administración Nacional de Aviación Civil, Personal del INPROTUR, Personal No Docente de Universidades Nacionales.

(6) La ocupación no incluye 1759 licencias sin goce de haberes.

CUADRO 8. PODER EJECUTIVO NACIONAL Y OTROS ENTES DEL SECTOR PÚBLICO - CONSOLIDADO
DISTRIBUCIÓN DE LOS SALARIOS POR TRAMOS DE LOS AGENTES OCUPADOS EN EL PODER EJECUTIVO NACIONAL
ENERO 2014

Tramos	Cargos Ocupados			Masa Salarial		
	Cantidad	Participación (%)	Acumulado (%)	Participación (%)	Acumulado (%)	Promedio
Hasta \$2.500	1.566	0,4	0,4	0,0	0,0	1.136,24
2.501-3.000	78	0,0	0,4	0,0	0,0	2.750,91
3.001-3.500	768	0,2	0,6	0,0	0,1	3.408,81
3.501-4.000	2.667	0,7	1,4	0,2	0,3	3.791,93
4.001-4.500	6.394	1,7	3,1	0,5	0,7	4.268,03
4.501-5.000	3.659	1,0	4,1	0,3	1,1	4.772,18
5.001-5.500	5.579	1,5	5,6	0,5	1,6	5.194,35
5.501-6.000	6.246	1,7	7,2	0,6	2,2	5.782,81
6.001-7.500	37.498	10,0	17,3	4,5	6,7	6.736,88
7.501-9.000	32.909	8,8	26,1	4,8	11,6	8.226,53
9.001-10.500	32.420	8,7	34,8	5,7	17,2	9.818,07
10.501-12.000	49.192	13,2	48,0	9,9	27,1	11.250,12
12.001-13.500	39.778	10,7	58,6	9,0	36,1	12.752,96
13.501-15.000	28.821	7,7	66,4	7,3	43,4	14.204,76
15.001-16.500	21.694	5,8	72,2	6,1	49,5	15.740,48
16.501-18.000	19.695	5,3	77,4	6,0	55,6	17.195,99
18.001-19.500	13.857	3,7	81,2	4,6	60,2	18.706,03
19.501-21.000	11.491	3,1	84,2	4,1	64,3	20.220,88
21.001-22.500	9.451	2,5	86,8	3,7	68,0	21.739,54
22.501-24.000	7.824	2,1	88,9	3,2	71,2	23.210,93
Mayor a \$24.000	41.546	11,1	100,0	28,8	100,0	38.879,80
Total	373.133	100,0		100,0		15.029,42

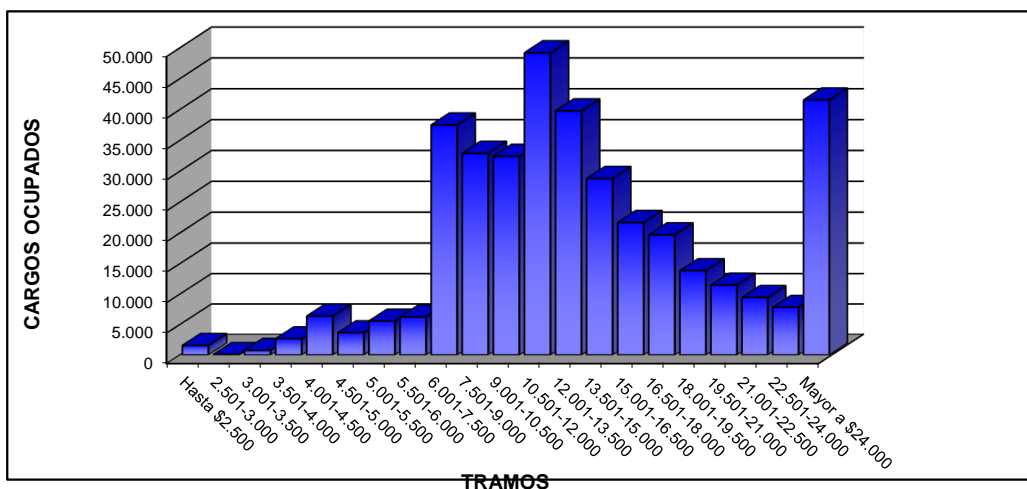

Nota Metodológica

A partir del 1º trimestre de 2010 se realiza una modificación en la metodología con la que se elaboran estos tramos. La adecuación incluyó, a partir del Boletín Fiscal del primer trimestre de 2010, una modificación en los intervalos consistente en abrir el de mayores de \$6.000 en nuevos intervalos de \$1.500, quedando la nueva estructura de ingresos dividida en dos partes. La primera manteniendo la anterior metodología de tramos de \$500, donde el primer intervalo es "Hasta \$2.500", hasta el ingreso de \$6.000 y, a partir de dicho importe, tramos con amplitud de \$1.500 hasta \$24.000, desde donde se agrupan el resto de los ingresos.

El tramo "hasta \$2500" incluye casos con salarios al 50%, personal docente, "Cadetes y Aspirantes" del personal militar de las Fuerzas Armadas y "Marineros de Segunda y Cadetes" del personal de seguridad y defensa de la Prefectura Naval.

No incluye 1759 licencias sin goce de haberes.

Se incluyen los contratos bajo los regímenes de los Decretos Nº 1184/2001 y Nº 1421/2002.

Ver **Aspectos Metodológicos** - capítulo 5, "Ocupación y Salarios - Poder Ejecutivo Nacional"

CUADRO 9. LEY N° 24.185 - DECRETO N° 214/2006 - CONVENIO COLECTIVO DE TRABAJO GENERAL
DE LA ADMINISTRACIÓN PÚBLICA NACIONAL -
DISTRIBUCIÓN DE LOS SALARIOS POR TRAMOS DE LA OCUPACIÓN
ENERO 2014

Tramos	Ocupación			Masa Salarial		
	Cantidad	Participación (%)	Acumulado (%)	Participación (%)	Acumulado (%)	Promedio
Hasta \$2.500	73	0,1	0,1	0,0	0,0	1.503,90
2.501-3.000	36	0,0	0,1	0,0	0,0	2.784,19
3.001-3.500	80	0,1	0,1	0,0	0,0	3.295,19
3.501-4.000	883	0,7	0,8	0,2	0,2	3.726,38
4.001-4.500	1.010	0,8	1,6	0,3	0,5	4.248,44
4.501-5.000	1.823	1,4	3,1	0,6	1,1	4.816,28
5.001-5.500	4.689	3,7	6,8	1,6	2,7	5.172,85
5.501-6.000	2.744	2,2	8,9	1,0	3,7	5.761,39
6.001-7.500	19.894	15,7	24,6	8,6	12,3	6.703,22
7.501-9.000	16.314	12,8	37,4	8,7	21,1	8.240,89
9.001-10.500	12.723	10,0	47,4	8,1	29,1	9.759,17
10.501-12.000	13.268	10,4	57,9	9,7	38,8	11.229,61
12.001-13.500	12.142	9,6	67,5	10,1	48,8	12.782,71
13.501-15.000	11.029	8,7	76,1	10,2	59,0	14.208,79
15.001-16.500	8.202	6,5	82,6	8,4	67,4	15.743,82
16.501-18.000	5.526	4,4	86,9	6,2	73,5	17.182,10
18.001-19.500	3.983	3,1	90,1	4,8	78,4	18.693,77
19.501-21.000	2.672	2,1	92,2	3,5	81,9	20.217,96
21.001-22.500	1.945	1,5	93,7	2,7	84,6	21.735,69
22.501-24.000	1.608	1,3	95,0	2,4	87,0	23.214,02
Mayor a \$24.000	6.378	5,0	100,0	13,0	100,0	31.328,85
Total	127.022	100,0		100,0		12.137,67

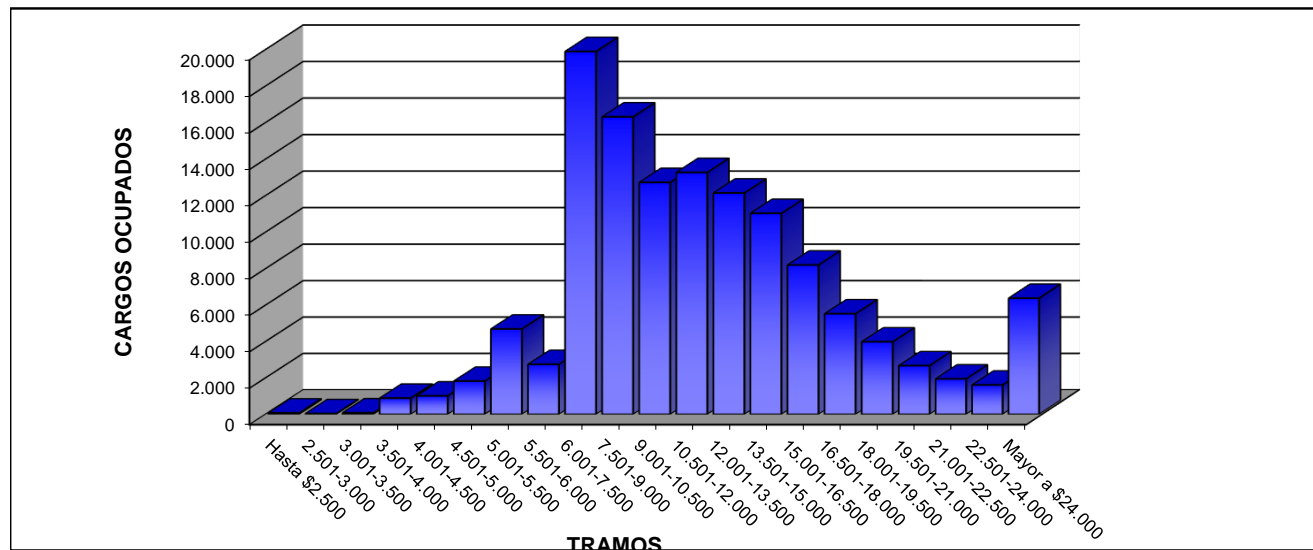

Nota Metodológica

A partir del 1º trimestre de 2010 se realiza una modificación en la metodología con la que se elaboran estos tramos. La adecuación incluyó, a partir del Boletín Fiscal del primer trimestre de 2010, una modificación en los intervalos consistente en abrir el de mayores de \$6.000 en nuevos intervalos de \$1.500, quedando la nueva estructura de ingresos dividida en dos partes. La primera manteniendo la anterior metodología de tramos de \$500, donde el primer intervalo es "Hasta \$2.500", hasta el ingreso de \$6.000 y, a partir de dicho importe, tramos con amplitud de \$1.500 hasta \$24.000, desde donde se agrupan el resto de los ingresos.

El tramo "hasta \$2500" incluye casos con salarios al 50% y personal docente.

No incluye 1356 licencias sin goce de haberes.

Ver **Aspectos Metodológicos** - capítulo 5, "Ocupación y Salarios - Poder Ejecutivo Nacional"

CUADRO 10. PODER EJECUTIVO NACIONAL Y OTROS ENTES DEL SECTOR PÚBLICO NO FINANCIERO
OCUPACIÓN POR AGRUPAMIENTOS ESCALAFONARIOS HOMOGÉNEOS CLASIFICADOS SEGÚN MODALIDAD DE EMPLEO Y SEXO
ENERO 2014

AGRUPAMIENTO	CARGOS OCUPADOS						
	TOTAL	PERMANENTE		TRANSITORIO		CONTRATADO	
		FEMENINO	MASCULINO	FEMENINO	MASCULINO	FEMENINO	MASCULINO
ORGANISMOS REGULADORES ⁽¹⁾ incluidos dentro del CCT Decreto N° 214/2006	1.379	631	747	1	-	-	-
CONTRATADOS ⁽²⁾	63.246	-	-	-	-	31.265	31.981
LEY N° 14.250 - CONVENCIONES COLECTIVAS DE TRABAJO ⁽³⁾	37.144	18.076	19.032	11	25	-	-
ESCALAFONES CIENTÍFICOS Y TÉCNICOS ⁽⁴⁾ incluidos dentro del CCT Decreto N° 214/2006	22.263	8.168	11.245	1.111	1.739	-	-
SINEP (DEC. 2098/08) incluidos dentro del CCT Decreto N° 214/2006 ⁽⁵⁾	21.935	10.811	9.931	661	532	-	-
MILITAR Y DE SEGURIDAD	192.506	33.707	157.434	176	1.189	-	-
CIVIL DE LAS FUERZAS ARMADAS incluidos dentro del CCT Decreto N° 214/2006	19.372	9.218	9.155	548	451	-	-
RESTO DE ESCALAFONES ⁽⁶⁾	15.288	6.579	8.090	335	284	-	-
TOTAL ⁽⁷⁾	373.133	87.190	215.634	2.843	4.220	31.265	31.981

NOTAS:

(1) Incluye personal de: Ente Nacional Regulador de la Electricidad, Ente Nacional Regulador del Gas, Autoridad Regulatoria Nuclear, Comisión de Regulación del Transporte, Superintendencia de Aseguradoras de Riesgo del Trabajo, Comisión Nacional de Comunicaciones, Organismo Regulador de Seguridad de Presas, Comisión Nacional de Valores y Organismo Regulador del Sistema Nacional de Aeropuertos.

(2) Se incluyen los contratos correspondientes al Poder Ejecutivo Nacional y a Otros Entes del Sector Público Nacional No Financiero.

(3) Alcanza al Personal Convencionado bajo la Ley N° 14.250 y similares. Incluye personal de: Talleres Gráficos, Administración Federal de Ingresos Públicos, Dirección Nacional de Vialidad, Ente Nacional de Obras Hídricas de Saneamiento, ANSES y Servicios de Transportes Navales.

(4) Incluye personal de los escalafones científicos y técnicos dentro de los Organismos tales como: Comisión Nacional de Energía Atómica, CONICET, INTA, INTI, SENASA, entre otros. Comprendidos dentro del CCT Decreto N° 214/2006

(5) El Sistema Nacional de Empleo Público (SINEP) revisa, adecua y modifica el Sistema Nacional de la Profesión Administrativa (SINAPA) a partir del Decreto N° 2098/2008 con vigencia desde el 1° de Diciembre de 2008.

(6) Incluye: Autoridades Superiores del Poder Ejecutivo, Funcionarios Fuera de Nivel, Personal de Administradores Gubernamentales, Personal de Fabricaciones Militares, Personal del Servicio Exterior y Sindicatura General de la Nación, Personal del Hospital Nacional Dr. Manuel Alejandro Posadas, Personal Civil de la Policía de Seguridad Aeroportuaria, Personal del INCAA, entre otros.

(7) No incluye 1759 licencias sin goce de haberes.

Ver cuadro "Ocupación por Régimen Jurídico"

Ver Aspectos Metodológicos - capítulo 5, "Ocupación y Salarios - Poder Ejecutivo Nacional"

CUADRO 11. PODER EJECUTIVO NACIONAL Y OTROS ENTES DEL SECTOR PÚBLICO NO FINANCIERO - CONSOLIDADO
DISTRIBUCIÓN DE LOS SALARIOS POR TRAMOS DE LA OCUPACIÓN CLASIFICADA SEGÚN MODALIDAD DE EMPLEO
ENERO 2014

TRAMO	TOTAL EMPLEO	MODALIDAD DE EMPLEO											
		PERMANENTE				TRANSITORIO				CONTRATADO			
		CARGOS OCUPADOS	SALARIO PROMEDIO	PARTICIPACIÓN (%)	ACUMULADO (%)	CARGOS OCUPADOS	SALARIO PROMEDIO	PARTICIPACIÓN (%)	ACUMULADO (%)	CARGOS OCUPADOS	SALARIO PROMEDIO	PARTICIPACIÓN (%)	ACUMULADO (%)
Hasta \$2.500	1.566	1.099	999,80	0,4	0,4	269	1.111,76	3,8	3,8	198	1.927	0,3	0,3
2.501-3.000	78	47	2.741,84	0,0	0,4	13	2.879,66	0,2	4,0	18	2.682	0,0	0,3
3.001-3.500	768	699	3.422,79	0,2	0,6	18	3.272,85	0,3	4,2	51	3.265	0,1	0,4
3.501-4.000	2.667	1.943	3.821,64	0,6	1,3	143	3.824,55	2,0	6,3	581	3.685	0,9	1,3
4.001-4.500	6.394	5.953	4.270,75	2,0	3,2	312	4.202,80	4,4	10,7	129	4.300	0,2	1,5
4.501-5.000	3.659	2.643	4.731,24	0,9	4,1	182	4.778,76	2,6	13,3	834	4.900	1,3	2,9
5.001-5.500	5.579	1.437	5.282,77	0,5	4,6	226	5.206,51	3,2	16,5	3.916	5.161	6,2	9,1
5.501-6.000	6.246	4.779	5.795,22	1,6	6,1	267	5.751,18	3,8	20,2	1.200	5.740	1,9	11,0
6.001-7.500	37.498	20.440	6.764,80	6,7	12,9	857	6.754,97	12,1	32,4	16.201	6.701	25,6	36,6
7.501-9.000	32.909	20.981	8.252,21	6,9	19,8	620	8.332,82	8,8	41,2	11.308	8.173	17,9	54,4
9.001-10.500	32.420	25.221	9.839,99	8,3	28,1	793	9.764,54	11,2	52,4	6.406	9.738	10,1	64,6
10.501-12.000	49.192	43.115	11.245,15	14,2	42,4	421	11.223,87	6,0	58,3	5.656	11.290	8,9	73,5
12.001-13.500	39.778	33.870	12.750,51	11,2	53,6	736	12.895,32	10,4	68,8	5.172	12.749	8,2	81,7
13.501-15.000	28.821	24.464	14.190,56	8,1	61,7	686	14.285,40	9,7	78,5	3.671	14.284	5,8	87,5
15.001-16.500	21.694	18.305	15.734,09	6,0	67,7	509	15.658,59	7,2	85,7	2.880	15.796	4,6	92,1
16.501-18.000	19.695	17.413	17.197,78	5,8	73,4	298	17.253,94	4,2	89,9	1.984	17.172	3,1	95,2
18.001-19.500	13.857	12.709	18.708,31	4,2	77,6	206	18.551,42	2,9	92,8	942	18.709	1,5	96,7
19.501-21.000	11.491	10.673	20.225,57	3,5	81,2	66	20.031,64	0,9	93,8	752	20.171	1,2	97,9
21.001-22.500	9.451	9.009	21.742,98	3,0	84,1	71	21.782,36	1,0	94,8	371	21.648	0,6	98,5
22.501-24.000	7.824	7.497	23.211,99	2,5	86,6	38	23.162,79	0,5	95,3	289	23.190	0,5	98,9
Mayor a \$24.000	41.546	40.527	38.919,54	13,4	100,0	332	53.795,25	4,7	100,0	687	29.328	1,1	100,0
Total	373.133	302.824	16.167,82	100,0		7.063	12.330,81	100,0		63.246	9.918	100,0	

A partir del 1º trimestre de 2010 se realiza una modificación en la metodología con la que se elaboran estos tramos. La misma consiste en abrir los intervalos de mayores a \$ 6.000 en nuevos intervalos de \$ 1.500, quedando la nueva estructura de tramos de ingresos dividida en dos partes. La primera manteniendo la anterior metodología de tramos de \$ 500 hasta el ingreso de \$ 6.000 y, a partir de ahí, incorporar la modificación planteada anteriormente hasta el ingreso de \$15.000, luego se agrupan los mayores a este último importe.

A partir del 4º trimestre de 2010 se decidió aplicar la nueva estructura de tramos con intervalos de \$1.500 hasta el ingreso de \$24.000 y luego agrupar los mayores a este importe. Adicionalmente en los tramos de menores ingresos y dada la baja representatividad del número de agentes en los mismos, se decidió agruparlos hasta \$2.500.

El tramo "hasta \$2500" incluye casos con salarios al 50%, personal docente, "Cadetes y Aspirantes" del personal militar de las Fuerzas Armadas y "Marineros de Segunda y Cadetes" del personal de seguridad y defensa de la Prefectura Naval.

* No incluye 1759 licencias sin goce de haberes

Ver [Aspectos Metodológicos](#) - capítulo 5, "Ocupación y Salarios - Poder Ejecutivo Nacional"

CUADRO 12. PODER EJECUTIVO NACIONAL Y OTROS ENTES DEL SECTOR PÚBLICO NO FINANCIERO - CONSOLIDADO
DISTRIBUCIÓN DE LOS SALARIOS POR TRAMOS DE LA OCUPACIÓN CLASIFICADA POR SEXO
ENERO 2014

Tramos	SEXO					
	Femenino			Masculino		
	Cargos ocupados	Participación por sexo en cada tramo (%)	Salario Promedio	Cargos ocupados	Participación por sexo en cada tramo (%)	Salario Promedio
Hasta \$2.500	598	40,1	1.169	968	64,9	1.116
2.501-3.000	49	83,1	2.770	29	49,2	2.719
3.001-3.500	523	71,4	3.416	245	33,4	3.392
3.501-4.000	1.347	50,6	3.785	1.320	49,6	3.799
4.001-4.500	2.118	33,1	4.242	4.276	66,9	4.281
4.501-5.000	1.409	38,5	4.775	2.250	61,5	4.770
5.001-5.500	2.319	41,1	5.191	3.260	57,7	5.197
5.501-6.000	2.234	35,7	5.777	4.012	64,1	5.786
6.001-7.500	13.540	35,9	6.724	23.958	63,5	6.744
7.501-9.000	11.329	34,4	8.240	21.580	65,5	8.219
9.001-10.500	11.351	35,1	9.802	21.069	65,1	9.827
10.501-12.000	16.303	33,1	11.194	32.889	66,8	11.278
12.001-13.500	10.927	27,5	12.770	28.851	72,6	12.747
13.501-15.000	9.106	31,6	14.218	19.715	68,5	14.199
15.001-16.500	7.071	32,6	15.790	14.623	67,4	15.716
16.501-18.000	6.548	33,2	17.142	13.147	66,7	17.223
18.001-19.500	3.847	27,8	18.710	10.010	72,3	18.704
19.501-21.000	3.149	27,4	20.203	8.342	72,6	20.228
21.001-22.500	2.383	25,3	21.771	7.068	75,0	21.729
22.501-24.000	1.944	24,9	23.216	5.880	75,2	23.209
Mayor a \$24.000	13.203	31,8	41.631	28.343	68,2	37.598
Total	121.298	32,5	14.853	251.835	67,5	15.124

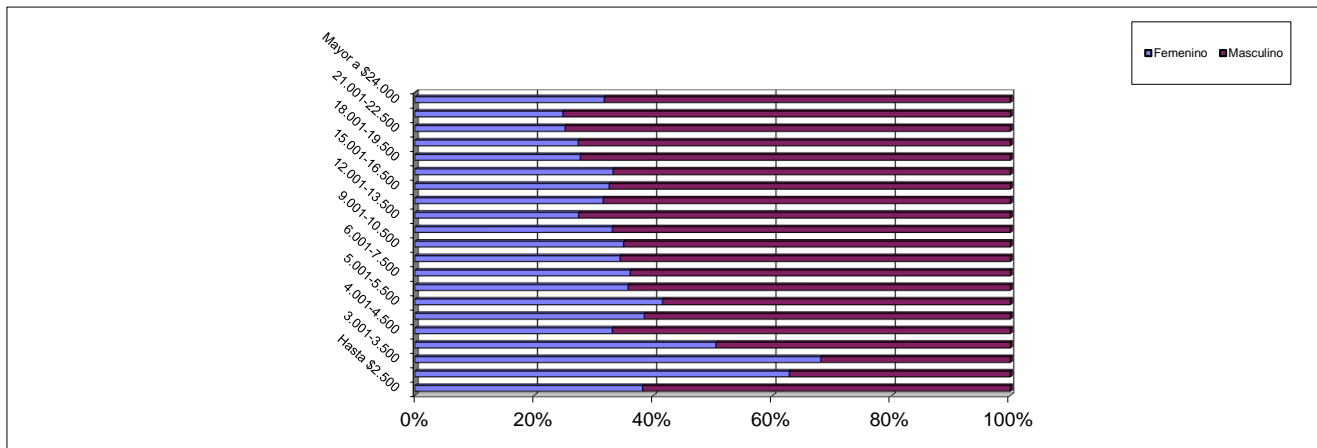

Nota Metodológica:

A partir del 1º trimestre de 2010 se realiza una modificación en la metodología con la que se elaboran estos tramos. La adecuación incluyó, a partir del Boletín Fiscal del primer trimestre de 2010, una modificación en los intervalos consistente en abrir el de mayores de \$6.000 en nuevos intervalos de \$1.500, quedando la nueva estructura de ingresos dividida en dos partes. La primera manteniendo la anterior metodología de tramos de \$500, donde el primer intervalo es "Hasta \$2.500", hasta el ingreso de \$6.000 y, a partir de dicho importe, tramos con amplitud de \$1.500 hasta \$24.000, desde donde se agrupan el resto de los ingresos.

El tramo "hasta \$2500" incluye casos con salarios al 50%, personal docente civil de las Fuerzas Armadas, "cadetes y aspirantes" del personal militar de las Fuerzas Armadas y "cadetes y marineros" del personal de seguridad y defensa de la Prefectura Naval.

Los "cadetes y aspirantes" del personal militar de las Fuerzas Armadas del Estado Mayor General del Ejército no están incluidos en este tramo debido a que perciben el adicional por salario mínimo vital y móvil.

No incluye 1759 licencias sin goce de haberes.

Ver **Aspectos Metodológicos** - capítulo 5, "Ocupación y Salarios - Poder Ejecutivo Nacional"

CUADRO 13. PODER EJECUTIVO NACIONAL - ESCALAFONES DE ORGANISMOS REGULADORES
DISTRIBUCIÓN DE LOS SALARIOS POR TRAMOS DE LOS AGENTES OCUPADOS CLASIFICADOS POR SEXO
ENERO 2014

Tramos	Salario promedio	SEXO				Participación por sexo en cada tramo (%)	
		Femenino		Masculino		Femenino	Masculino
		Cargos ocupados	Participación por tramo (%)	Cargos ocupados	Participación por tramo (%)		
4.001-4.500	4.419,8	2	0,3	3	0,40	40,0	60,0
5.001-5.500	5.304,3	2	0,3			100,0	
5.501-6.000	5.871,5	2	0,3	1	0,13	66,7	33,3
6.001-7.500	7.059,9	5	0,8	9	1,20	35,7	64,3
7.501-9.000	8.202,9	23	3,6	12	1,61	65,7	34,3
9.001-10.500	9.653,4	37	5,9	24	3,21	60,7	39,3
10.501-12.000	11.004,2	52	8,2	33	4,42	61,2	38,8
12.001-13.500	12.843,4	35	5,5	39	5,22	47,3	52,7
13.501-15.000	14.133,0	64	10,1	43	5,76	59,8	40,2
15.001-16.500	15.723,6	56	8,9	49	6,56	53,3	46,7
16.501-18.000	17.279,7	49	7,8	47	6,29	51,0	49,0
18.001-19.500	18.571,2	29	4,6	33	4,42	46,8	53,2
19.501-21.000	20.369,0	35	5,5	47	6,29	42,7	57,3
21.001-22.500	21.599,6	35	5,5	30	4,02	53,8	46,2
22.501-24.000	23.278,6	51	8,1	56	7,50	47,7	52,3
Mayor a \$24.000	35.984,3	155	24,5	321	42,97	32,6	67,4
Total	22.894	632	100,0	747	100,0	45,8	54,2

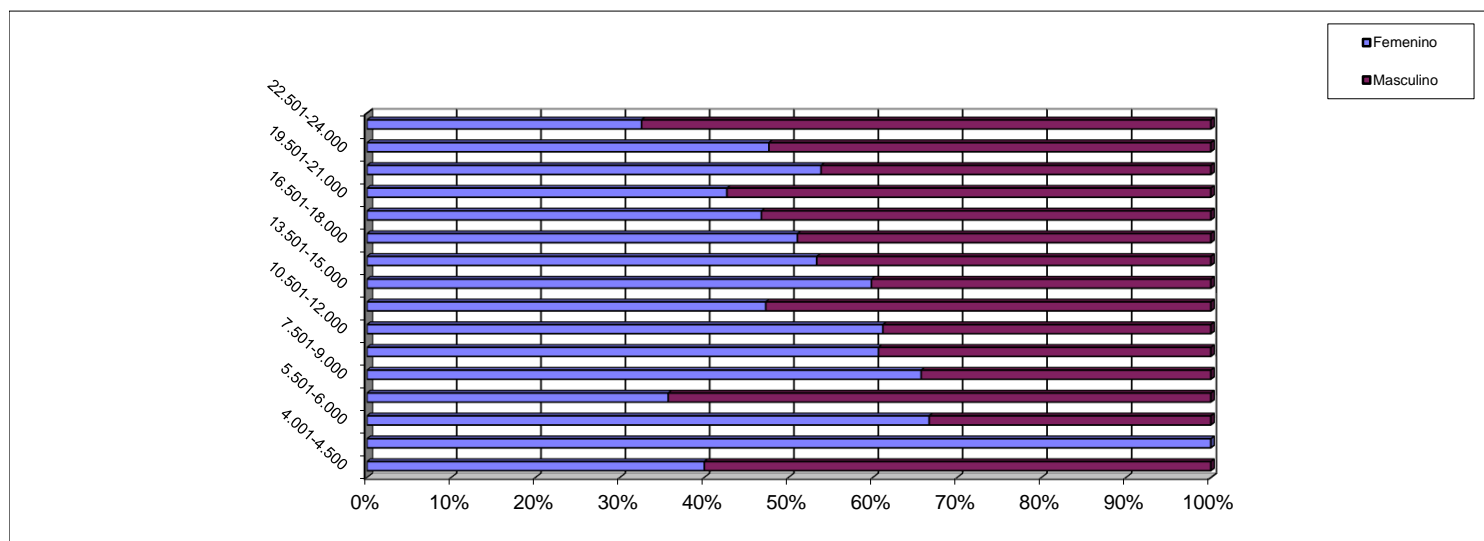

Nota Metodológica:

A partir del 1º trimestre de 2010 se realiza una modificación en la metodología con la que se elaboran estos tramos. La adecuación incluyó, a partir del Boletín Fiscal del primer trimestre de 2010, una modificación en los intervalos consistente en abrir el de mayores de \$6.000 en nuevos intervalos de \$1.500, quedando la nueva estructura de ingresos dividida en dos partes. La primera manteniendo la anterior metodología de tramos de \$500, donde el primer intervalo es "Hasta \$2.500", hasta el ingreso de \$6.000 y, a partir de dicho importe, tramos con amplitud de \$1.500 hasta \$24.000, desde donde se agrupan el resto de los ingresos.

No incluye 1 licencia sin goce de haberes.

Ver **Aspectos Metodológicos** - capítulo 5, "Ocupación y Salarios - Poder Ejecutivo Nacional"

CUADRO 14. PODER EJECUTIVO NACIONAL Y OTROS ENTES DEL SECTOR PÚBLICO NO FINANCIERO
LEY N° 14.250 - CONVENCIONES COLECTIVAS DE TRABAJO
DISTRIBUCIÓN DE LOS SALARIOS POR TRAMOS DE LOS AGENTES OCUPADOS CLASIFICADOS POR SEXO
ENERO 2014

Tramos	Salario promedio	SEXO				Participación por sexo en cada tramo (%)	
		Femenino		Masculino		Femenino	Masculino
		Cargos ocupados	Participación por tramo (%)	Cargos ocupados	Participación por tramo (%)		
3.501-4.000	3.629,4	19	0,1	2	0,01	90,5	9,5
4.001-4.500	4.241,9	2	0,0			100,0	
4.501-5.000	4.969,4	1	0,0			100,0	
5.001-5.500	5.280,6	4	0,0	2	0,01	66,7	33,3
5.501-6.000	5.822,2	6	0,0	3	0,02	66,7	33,3
6.001-7.500	6.947,6	35	0,2	36	0,19	49,3	50,7
7.501-9.000	8.326,3	65	0,4	122	0,64	34,8	65,2
9.001-10.500	9.825,2	72	0,4	305	1,60	19,1	80,9
10.501-12.000	11.264,6	71	0,4	401	2,10	15,0	85,0
12.001-13.500	12.663,1	55	0,3	277	1,45	16,6	83,4
13.501-15.000	14.336,6	153	0,8	208	1,09	42,4	57,6
15.001-16.500	16.060,0	733	4,1	661	3,47	52,6	47,4
16.501-18.000	17.097,7	2.144	11,9	1.515	7,95	58,6	41,4
18.001-19.500	18.769,2	1.231	6,8	1.105	5,80	52,7	47,3
19.501-21.000	20.216,1	1.524	8,4	1.109	5,82	57,9	42,1
21.001-22.500	21.778,6	1.120	6,2	905	4,75	55,3	44,7
22.501-24.000	23.238,4	963	5,3	798	4,19	54,7	45,3
Mayor a \$24.000	43.998,8	9.889	54,7	11.608	60,91	46,0	54,0
Total	33.208,2	18.087	100,0	19.057	100,0	48,7	51,3

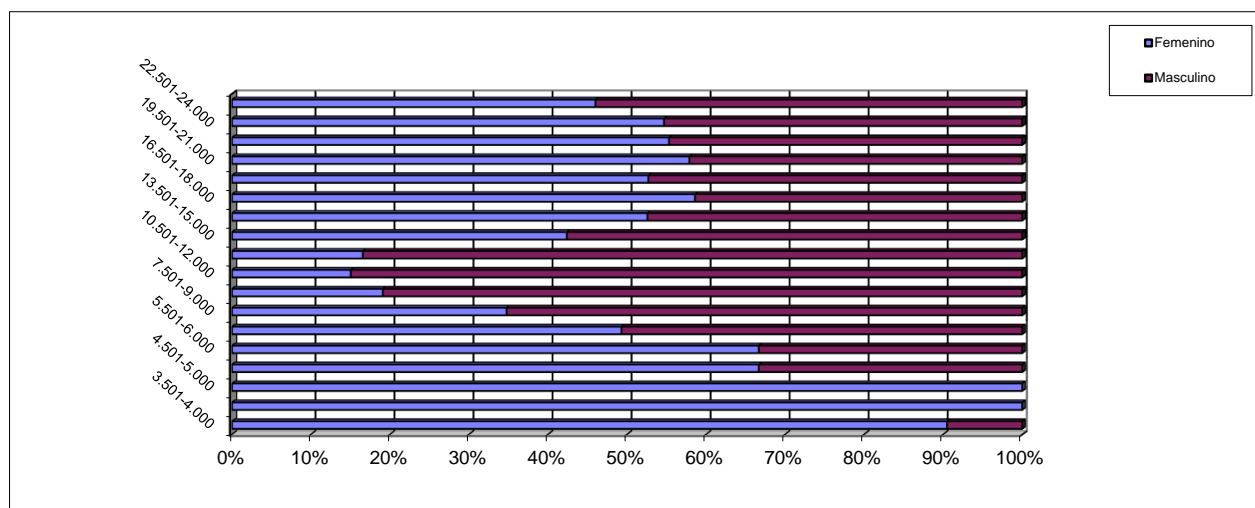

Nota Metodológica:

A partir del 1º trimestre de 2010 se realiza una modificación en la metodología con la que se elaboran estos tramos. La adecuación incluyó, a partir del Boletín Fiscal del primer trimestre de 2010, una modificación en los intervalos consistente en abrir el de mayores de \$6.000 en nuevos intervalos de \$1.500, quedando la nueva estructura de ingresos dividida en dos partes. La primera manteniendo la anterior metodología de tramos de \$500, donde el primer intervalo es "Hasta \$2.500", hasta el ingreso de \$6.000 y, a partir de dicho importe, tramos con amplitud de \$1.500 hasta \$24.000, desde donde se agrupan el resto de los ingresos.

No incluye 250 licencias sin goce de haberes.

Ver **Aspectos Metodológicos** - capítulo 5, "Ocupación y Salarios - Poder Ejecutivo Nacional"

CUADRO 15. PODER EJECUTIVO NACIONAL - ORGANISMOS DE CIENCIA Y TECNOLOGÍA
DISTRIBUCIÓN DE LOS SALARIOS POR TRAMOS DE LOS AGENTES OCUPADOS CLASIFICADOS POR SEXO
ENERO 2014

Tramos	Salario promedio	SEXO				Participación por sexo en cada tramo (%)	
		Femenino		Masculino		Femenino	Masculino
		Cargos ocupados	Participación por tramo (%)	Cargos ocupados	Participación por tramo (%)		
3.501-4.000	3.631,81			2	0,02		100,0
4.001-4.500	4.055,37	3	0,0			100,0	
4.501-5.000	4.874,75			4	0,03		100,0
5.001-5.500	5.149,15	6	0,1	13	0,10	31,6	68,4
5.501-6.000	5.708,27	3	0,0	16	0,12	15,8	84,2
6.001-7.500	6.880,93	43	0,5	85	0,65	33,6	66,4
7.501-9.000	8.493,84	324	3,5	408	3,14	44,3	55,7
9.001-10.500	9.814,44	597	6,4	967	7,45	38,2	61,8
10.501-12.000	11.192,97	562	6,1	1.381	10,64	28,9	71,1
12.001-13.500	12.953,20	1.011	10,9	1.282	9,87	44,1	55,9
13.501-15.000	14.128,85	1.523	16,4	1.626	12,52	48,4	51,6
15.001-16.500	15.820,07	1.533	16,5	1.578	12,15	49,3	50,7
16.501-18.000	17.193,49	917	9,9	1.114	8,58	45,2	54,8
18.001-19.500	18.699,01	931	10,0	1.157	8,91	44,6	55,4
19.501-21.000	20.247,18	505	5,4	699	5,38	41,9	58,1
21.001-22.500	21.700,52	384	4,1	598	4,61	39,1	60,9
22.501-24.000	23.169,86	317	3,4	451	3,47	41,3	58,7
Mayor a \$24.000	28.954,29	620	6,7	1.603	12,35	27,9	72,1
Total	16.603,96	9.279	100,0	12.984	100,0	41,7	58,3

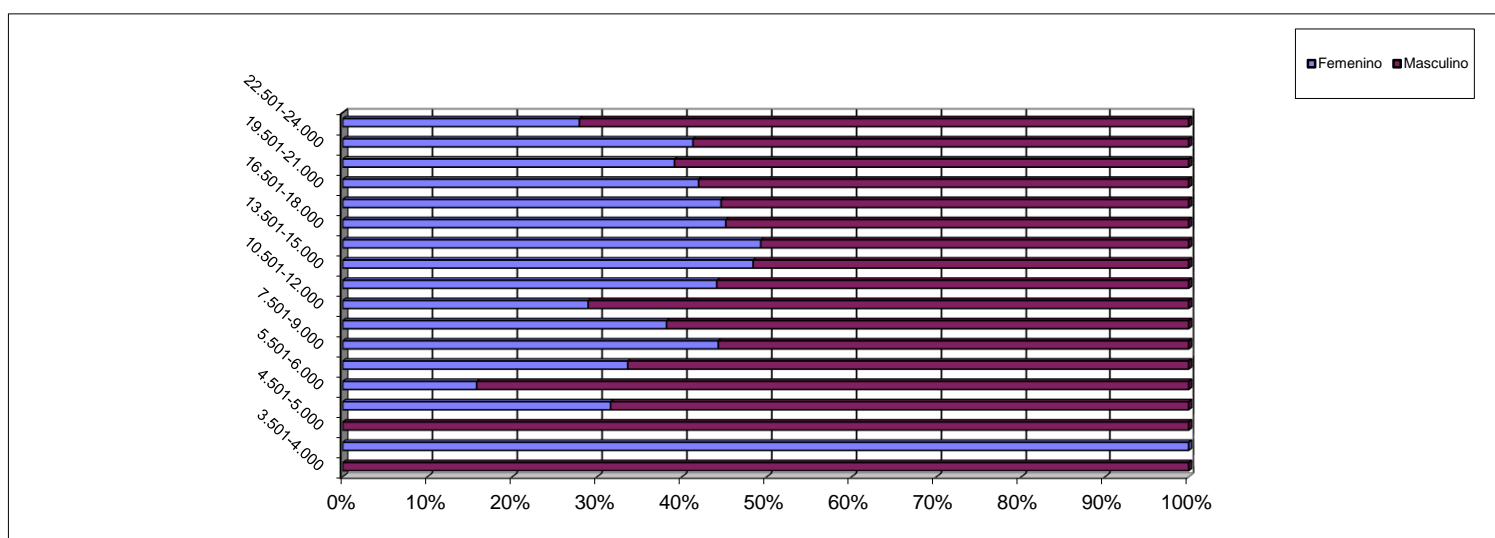

Nota Metodológica:

A partir del 1º trimestre de 2010 se realiza una modificación en la metodología con la que se elaboran estos tramos. La adecuación incluyó, a partir del Boletín Fiscal del primer trimestre de 2010, una modificación en los intervalos consistente en abrir el de mayores de \$6.000 en nuevos intervalos de \$1.500, quedando la nueva estructura de ingresos dividida en dos partes. La primera manteniendo la anterior metodología de tramos de \$500, donde el primer intervalo es "Hasta \$2.500", hasta el ingreso de \$6.000 y, a partir de dicho importe, tramos con amplitud de \$1.500 hasta \$24.000, desde donde se agrupan el resto de los ingresos.

No incluye 283 licencias sin goce de haberes.

Ver **Aspectos Metodológicos** - capítulo 5, "Ocupación y Salarios - Poder Ejecutivo Nacional"

CUADRO 16. PODER EJECUTIVO NACIONAL Y OTROS ENTES DEL SECTOR PÚBLICO NO FINANCIERO
PLANTA PERMANENTE Y TRANSITORIA S.I.N.E.P. (DEC. 2008/08)
DISTRIBUCIÓN DE LOS SALARIOS POR TRAMOS DE LOS AGENTES OCUPADOS CLASIFICADOS POR SEXO
ENERO 2014

Tramos	Salario promedio	SEXO				Participación por sexo en cada tramo (%)	
		Femenino		Masculino		Femenino	Masculino
		Cargos ocupados	Participación por tramo (%)	Cargos ocupados	Participación por tramo (%)		
3.501-4.000	3.728,98	21	0,2	5	0,05	80,8	19,2
4.001-4.500	4.278,63	9	0,1	4	0,04	69,2	30,8
4.501-5.000	4.719,85	150	1,3	189	1,81	44,2	55,8
5.001-5.500	5.267,35	33	0,3	65	0,62	33,7	66,3
5.501-6.000	5.799,36	459	4,0	448	4,28	50,6	49,4
6.001-7.500	6.748,81	1.227	10,7	1.182	11,30	50,9	49,1
7.501-9.000	8.415,46	1.416	12,3	1.361	13,01	51,0	49,0
9.001-10.500	9.733,22	1.359	11,8	1.072	10,25	55,9	44,1
10.501-12.000	11.157,68	1.693	14,8	1.191	11,38	58,7	41,3
12.001-13.500	12.704,65	1.240	10,8	946	9,04	56,7	43,3
13.501-15.000	14.189,54	962	8,4	830	7,93	53,7	46,3
15.001-16.500	15.741,79	757	6,6	543	5,19	58,2	41,8
16.501-18.000	17.193,79	413	3,6	367	3,51	52,9	47,1
18.001-19.500	18.692,63	254	2,2	310	2,96	45,0	55,0
19.501-21.000	20.234,19	207	1,8	209	2,00	49,8	50,2
21.001-22.500	21.893,47	135	1,2	169	1,62	44,4	55,6
22.501-24.000	23.245,53	174	1,5	156	1,49	52,7	47,3
Mayor a \$24.000	31.769,37	963	8,4	1.416	13,53	40,5	59,5
Total	13.626,82	11.472	100,0	10.463	100,0	52,3	47,7

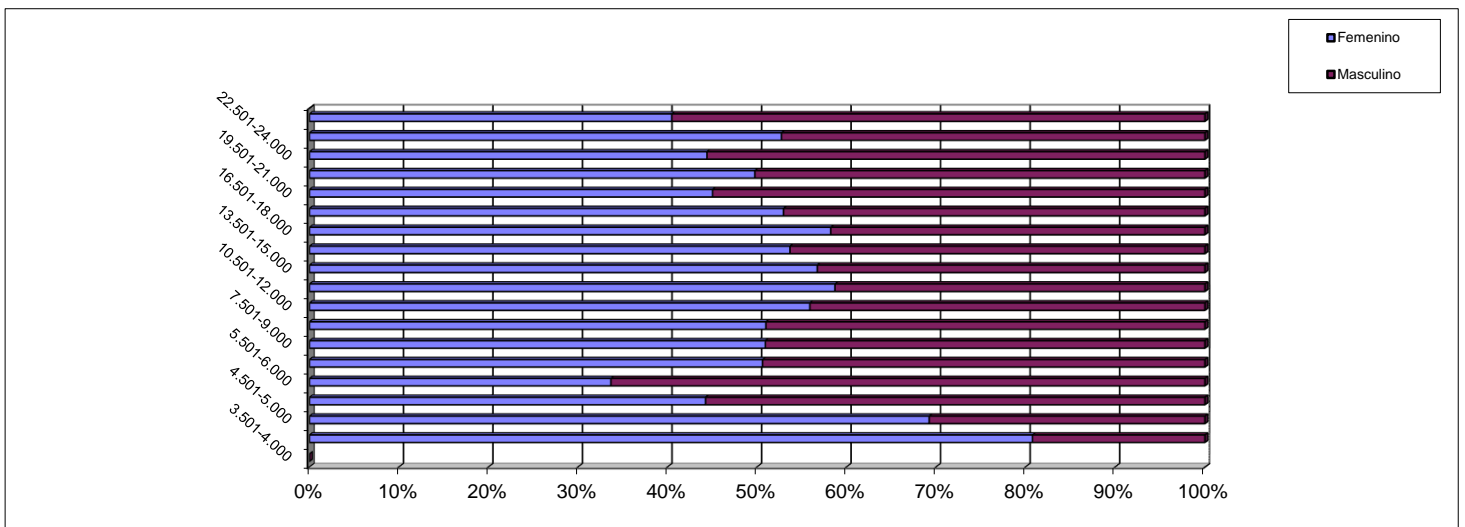

Nota Metodológica:

A partir del 1º trimestre de 2010 se realiza una modificación en la metodología con la que se elaboran estos tramos. La adecuación incluyó, a partir del Boletín Fiscal del primer trimestre de 2010, una modificación en los intervalos consistente en abrir el de mayores de \$6.000 en nuevos intervalos de \$1.500, quedando la nueva estructura de ingresos dividida en dos partes. La primera manteniendo la anterior metodología de tramos de \$500, donde el primer intervalo es "Hasta \$2.500", hasta el ingreso de \$6.000 y, a partir de dicho importe, tramos con amplitud de \$1.500 hasta \$24.000, desde donde se agrupan el resto de los ingresos.

No incluye 601 licencias sin goce de haberes.

Ver **Aspectos Metodológicos** - capítulo 5, "Ocupación y Salarios - Poder Ejecutivo Nacional"

CUADRO 17. PODER EJECUTIVO NACIONAL - LEY 24.185 - CONVENIO COLECTIVO DE TRABAJO GENERAL DE LA APN
DISTRIBUCIÓN DE LOS SALARIOS POR TRAMOS DE LOS AGENTES OCUPADOS CLASIFICADOS POR SEXO
ENERO 2014

Tramos	Salario promedio	SEXO				Participación por sexo en cada tramo (%)	
		Femenino		Masculino		Femenino	Masculino
		Cargos ocupados	Participación por tramo (%)	Cargos ocupados	Participación por tramo (%)		
Hasta \$2.500	1.503,90	50	0,1	23	0,04	68,5	31,5
2.501-3.000	2.784,19	26	0,0	10	0,02	72,2	27,8
3.001-3.500	3.295,19	47	0,1	33	0,05	58,8	41,3
3.501-4.000	3.726,38	501	0,8	382	0,59	56,7	43,3
4.001-4.500	4.248,44	579	0,9	431	0,67	57,3	42,7
4.501-5.000	4.816,28	930	1,5	893	1,38	51,0	49,0
5.001-5.500	5.172,85	2.125	3,4	2.564	3,97	45,3	54,7
5.501-6.000	5.761,39	1.326	2,1	1.418	2,20	48,3	51,7
6.001-7.500	6.703,22	9.886	15,8	10.008	15,51	49,7	50,3
7.501-9.000	8.240,89	8.311	13,3	8.003	12,40	50,9	49,1
9.001-10.500	9.759,17	6.399	10,2	6.324	9,80	50,3	49,7
10.501-12.000	11.229,61	6.572	10,5	6.696	10,38	49,5	50,5
12.001-13.500	12.782,71	6.353	10,2	5.789	8,97	52,3	47,7
13.501-15.000	14.208,79	5.687	9,1	5.342	8,28	51,6	48,4
15.001-16.500	15.743,82	4.286	6,9	3.916	6,07	52,3	47,7
16.501-18.000	17.182,10	2.659	4,3	2.867	4,44	48,1	51,9
18.001-19.500	18.693,77	1.750	2,8	2.233	3,46	43,9	56,1
19.501-21.000	20.217,96	1.160	1,9	1.512	2,34	43,4	56,6
21.001-22.500	21.735,69	835	1,3	1.110	1,72	42,9	57,1
22.501-24.000	23.214,02	702	1,1	906	1,40	43,7	56,3
Mayor a \$24.000	31.328,85	2.309	3,7	4.069	6,31	36,2	63,8
Total	12.137,67	62.493	100,0	64.529	100,0	49,2	50,8

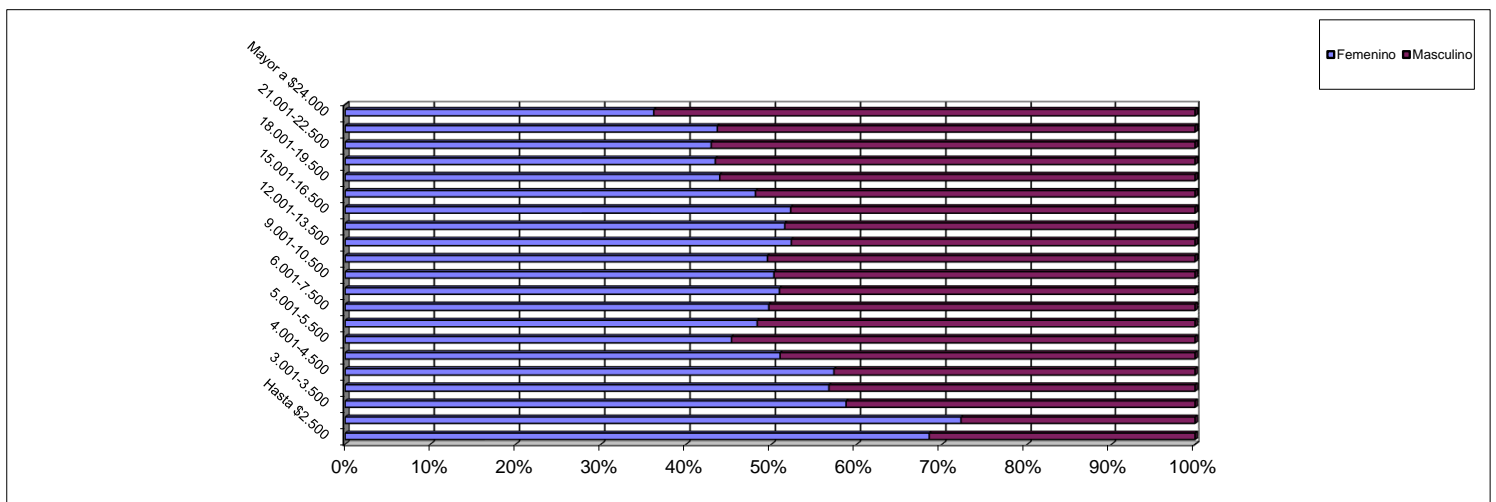

Nota Metodológica:

A partir del 1º trimestre de 2010 se realiza una modificación en la metodología con la que se elaboran estos tramos. La adecuación incluyó, a partir del Boletín Fiscal del primer trimestre de 2010, una modificación en los intervalos consistente en abrir el de mayores de \$6.000 en nuevos intervalos de \$1.500, quedando la nueva estructura de ingresos dividida en dos partes. La primera manteniendo la anterior metodología de tramos de \$500, donde el primer intervalo es "Hasta \$2.500", hasta el ingreso de \$6.000 y, a partir de dicho importe, tramos con amplitud de \$1.500 hasta \$24.000, desde donde se agrupan el resto de los ingresos.

El tramo "hasta \$2500" incluye casos con salarios al 50% y personal docente civil de las Fuerzas Armadas.

No incluye 1356 licencias sin goce de haberes.

Ver **Aspectos Metodológicos** - capítulo 5, "Ocupación y Salarios - Poder Ejecutivo Nacional"

CUADRO 18. PODER EJECUTIVO NACIONAL Y OTROS ENTES DEL SECTOR PÚBLICO NO FINANCIERO
PLANTA PERMANENTE, TRANSITORIA Y PERSONAL CONTRATADO S.I.N.E.P. (DEC. 2098/08)
DISTRIBUCIÓN DE LOS SALARIOS POR TRAMOS DE LOS AGENTES OCUPADOS CLASIFICADOS POR SEXO
ENERO 2014

Tramos	Salario promedio	SEXO				Participación por sexo en cada tramo (%)	
		Femenino		Masculino		Femenino	Masculino
		Cargos ocupados	Participación por tramo (%)	Cargos ocupados	Participación por tramo (%)		
3.501-4.000	3.747,11	73	0,2	30	0,10	70,9	29,1
4.001-4.500	4.249,84	30	0,1	13	0,04	69,8	30,2
4.501-5.000	4.859,40	435	1,2	532	1,71	45,0	55,0
5.001-5.500	5.150,39	1.595	4,6	2.089	6,73	43,3	56,7
5.501-6.000	5.764,06	801	2,3	824	2,66	49,3	50,7
6.001-7.500	6.678,49	7.475	21,4	7.188	23,17	51,0	49,0
7.501-9.000	8.237,94	5.934	17,0	5.166	16,65	53,5	46,5
9.001-10.500	9.744,41	3.721	10,7	2.972	9,58	55,6	44,4
10.501-12.000	11.267,34	3.873	11,1	2.843	9,16	57,7	42,3
12.001-13.500	12.743,30	3.649	10,5	2.629	8,47	58,1	41,9
13.501-15.000	14.260,20	2.344	6,7	1.794	5,78	56,6	43,4
15.001-16.500	15.707,79	1.560	4,5	1.135	3,66	57,9	42,1
16.501-18.000	17.202,58	986	2,8	836	2,69	54,1	45,9
18.001-19.500	18.710,84	522	1,5	602	1,94	46,4	53,6
19.501-21.000	20.205,20	407	1,2	398	1,28	50,6	49,4
21.001-22.500	21.832,67	221	0,6	249	0,80	47,0	53,0
22.501-24.000	23.218,61	223	0,6	225	0,73	49,8	50,2
Mayor a \$24.000	31.490,45	1.041	3,0	1.496	4,82	41,0	59,0
Total	10.836,97	34.890	100,0	31.021	100,0	52,9	47,1

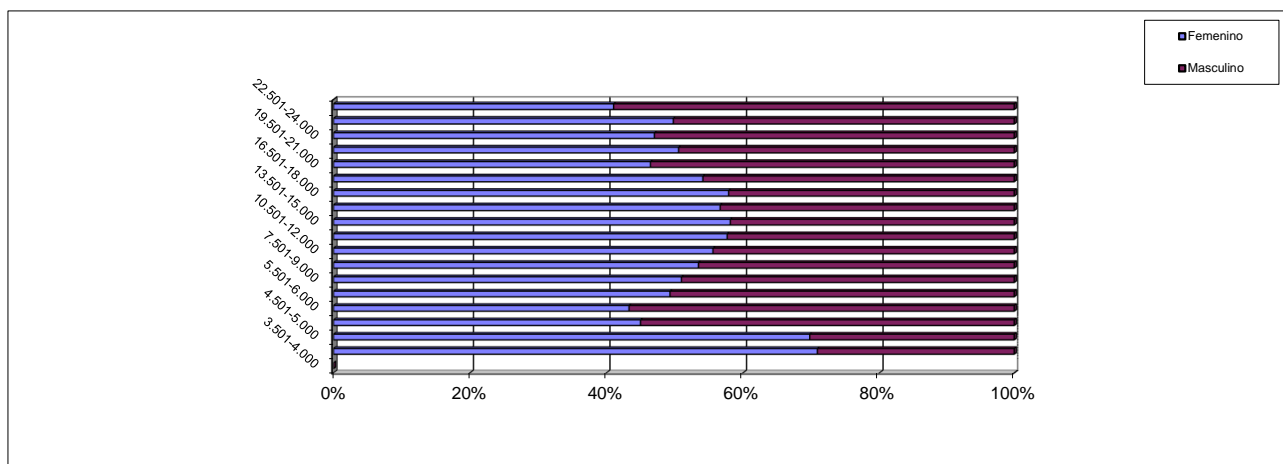

Nota Metodológica:

A partir del 1º trimestre de 2010 se realiza una modificación en la metodología con la que se elaboran estos tramos. La adecuación incluyó, a partir del Boletín Fiscal del primer trimestre de 2010, una modificación en los intervalos consistente en abrir el de mayores de \$6.000 en nuevos intervalos de \$1.500, quedando la nueva estructura de ingresos dividida en dos partes. La primera manteniendo la anterior metodología de tramos de \$500, donde el primer intervalo es "Hasta \$2.500", hasta el ingreso de \$6.000 y, a partir de dicho importe, tramos con amplitud de \$1.500 hasta \$24.000, desde donde se agrupan el resto de los ingresos.

No incluye 951 licencias sin goce de haberes.

Ver **Aspectos Metodológicos** - capítulo 5, "Ocupación y Salarios - Poder Ejecutivo Nacional"

CUADRO 19. PODER EJECUTIVO NACIONAL Y OTROS ENTES DEL SECTOR PÚBLICO NO FINANCIERO
PERSONAL CONTRATADO
DISTRIBUCIÓN DE LOS SALARIOS POR TRAMOS DE LOS AGENTES OCUPADOS CLASIFICADOS POR SEXO
ENERO 2014

Tramos	Salario promedio	SEXO				Participación por sexo en cada tramo (%)	
		Femenino		Masculino		Femenino	Masculino
		Cargos ocupados	Participación por tramo (%)	Cargos ocupados	Participación por tramo (%)		
Hasta \$2.500	1.926,80	99	0,3	99	0,31	50,0	50,0
2.501-3.000	2.681,62	9	0,0	9	0,03	50,0	50,0
3.001-3.500	3.265,13	22	0,1	29	0,09	43,1	56,9
3.501-4.000	3.684,56	334	1,1	247	0,77	57,5	42,5
4.001-4.500	4.299,98	81	0,3	48	0,15	62,8	37,2
4.501-5.000	4.900,49	414	1,3	420	1,31	49,6	50,4
5.001-5.500	5.161,20	1.680	5,4	2.236	6,99	42,9	57,1
5.501-6.000	5.740,40	476	1,5	724	2,26	39,7	60,3
6.001-7.500	6.700,70	7.553	24,2	8.648	27,04	46,6	53,4
7.501-9.000	8.173,05	5.528	17,7	5.780	18,07	48,9	51,1
9.001-10.500	9.738,38	3.231	10,3	3.175	9,93	50,4	49,6
10.501-12.000	11.289,96	3.028	9,7	2.628	8,22	53,5	46,5
12.001-13.500	12.748,72	2.879	9,2	2.293	7,17	55,7	44,3
13.501-15.000	14.284,36	2.094	6,7	1.577	4,93	57,0	43,0
15.001-16.500	15.795,54	1.560	5,0	1.320	4,13	54,2	45,8
16.501-18.000	17.171,58	1.001	3,2	983	3,07	50,5	49,5
18.001-19.500	18.709,11	410	1,3	532	1,66	43,5	56,5
19.501-21.000	20.170,84	340	1,1	412	1,29	45,2	54,8
21.001-22.500	21.647,78	166	0,5	205	0,64	44,7	55,3
22.501-24.000	23.189,80	109	0,3	180	0,56	37,7	62,3
Mayor a \$24.000	29.327,60	251	0,8	436	1,36	36,5	63,5
Total	9.918	31.265	100,0	31.981	100,0	49,4	50,6

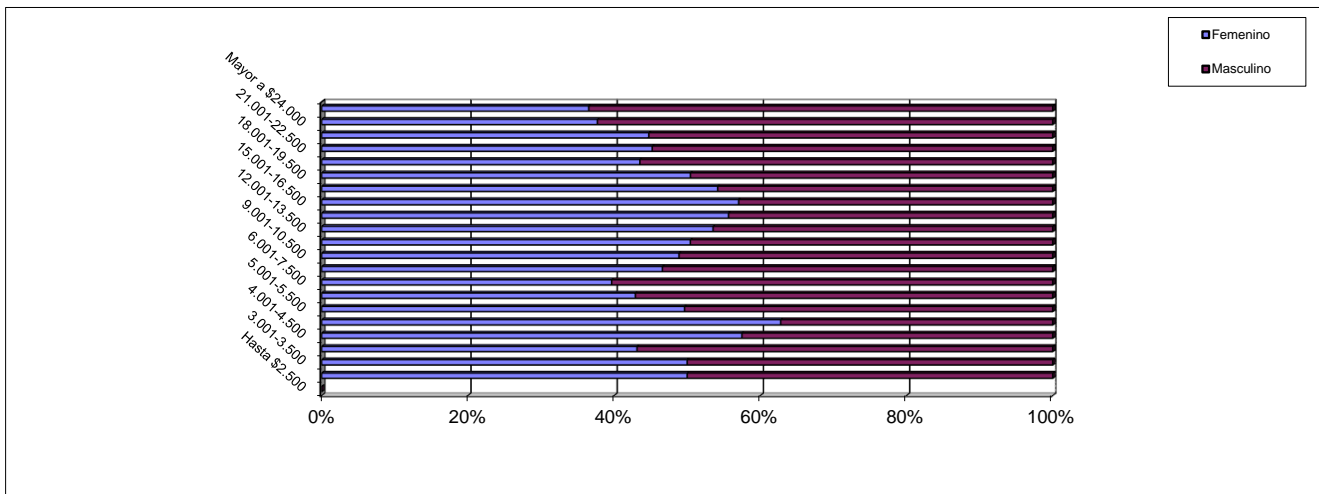

Nota Metodológica:

A partir del 1º trimestre de 2010 se realiza una modificación en la metodología con la que se elaboran estos tramos. La adecuación incluyó, a partir del Boletín Fiscal del primer trimestre de 2010, una modificación en los intervalos consistente en abrir el de mayores de \$6.000 en nuevos intervalos de \$1.500, quedando la nueva estructura de ingresos dividida en dos partes. La primera manteniendo la anterior metodología de tramos de \$500, donde el primer intervalo es "Hasta \$2.500", hasta el ingreso de \$6.000 y, a partir de dicho importe, tramos con amplitud de \$1.500 hasta \$24.000, desde donde se agrupan el resto de los ingresos.

El tramo "hasta \$2500" incluye casos con salarios al 50%.

No incluye 407 licencias sin goce de haberes.

Ver **Aspectos Metodológicos** - capítulo 5, "Ocupación y Salarios - Poder Ejecutivo Nacional"