

CUADRO 1. EVOLUCIÓN DE LA OCUPACIÓN EN EL PODER EJECUTIVO NACIONAL - OTROS ENTES DEL SECTOR PÚBLICO NACIONAL NO FINANCIERO - EMPRESAS Y SOCIEDADES DEL ESTADO  
PERIODO IV TRIMESTRE 2001 - I TRIMESTRE 2013

TRIMESTRES	PODER EJECUTIVO NACIONAL			OTROS ENTES DEL SECTOR PÚBLICO NO FINANCIERO			SUBTOTAL	EMPRESAS Y SOCIEDADES DEL ESTADO			TOTAL GENERAL
	PERS. PERMAN. Y TRANSITORIO	PERS. CONTRATADO	TOTAL	PERS. PERMAN. Y TRANSITORIO	PERS. CONTRATADO	TOTAL		PERS. PERMAN. Y TRANSITORIO	PERS. CONTRATADO	TOTAL	
IV - 2001 (octubre)	244.362	16.674	261.036				261.036				
I - 2002 (enero)	224.522	15.715	240.237	17.209	225	17.434	257.671				
II - 2002 (abril)	224.892	15.661	240.553	17.854	510	18.364	258.917				
III - 2002 (julio)	228.172	15.800	243.972	18.482	489	18.971	262.943				
IV - 2002 (octubre)	227.242	15.891	243.133	18.978	622	19.600	262.733				
I - 2003 (enero)	226.250	15.133	241.383	19.330	376	19.706	261.089				
II - 2003 (abril)	227.291	16.122	243.413	19.303	373	19.676	263.089				
III - 2003 (julio)	230.012	15.354	245.366	19.444	530	19.974	265.340				
IV - 2003 (octubre)	227.704	17.242	244.946	19.405	565	19.970	264.916				
I - 2004 (enero)	225.641	17.538	243.179	19.515	591	20.106	263.285				
II - 2004 (abril)	225.961	18.115	244.076	19.476	728	20.204	264.280				
III - 2004 (julio)	228.993	18.352	247.345	19.625	561	20.186	267.531				
IV - 2004 (octubre)	229.767	18.278	248.045	20.224	622	20.846	268.891				
I - 2005 (enero)	230.198	18.734	248.932	20.852	417	21.269	270.201				
II - 2005 (abril)	231.737	20.138	251.875	20.976	425	21.401	273.276				
III - 2005 (julio)	237.395	21.230	258.625	21.071	364	21.435	280.060				
IV - 2005 (octubre)	238.200	22.082	260.282	21.143	409	21.552	281.834				
I - 2006 (enero)	236.393	22.882	259.275	20.830	259	21.089	280.364	8.741	776	9.517	289.881
II - 2006 (abril)	238.652	23.676	262.328	20.820	285	21.105	283.433	8.718	810	9.528	292.961
III - 2006 (julio)	241.158	24.898	266.056	20.842	265	21.107	287.163	8.663	903	9.566	296.729
IV - 2006 (octubre)	239.505	26.441	265.946	20.793	301	21.094	287.040	8.762	887	9.649	296.689
I - 2007 (Enero)	239.457	28.083	267.540	20.912	271	21.183	288.723	9.733	921	10.654	299.377
II - 2007 (Abril)	241.041	29.555	270.596	21.060	283	21.343	291.939	10.018	838	10.856	302.795
III - 2007 (Julio)	240.177	30.524	270.701	21.221	266	21.487	292.188	9.892	937	10.829	303.017
IV - 2007 (Octubre)	247.299	31.770	279.069	21.340	273	21.613	300.682	10.321	1.037	11.358	312.040
I - 2008 (Enero)	247.432	33.758	281.190	21.453	195	21.648	302.838	14.648	1.113	15.761	318.599
II - 2008 (Abril)	249.185	34.746	283.931	21.564	251	21.815	305.746	14.898	1.356	16.254	322.000
III - 2008 (Julio)	251.759	35.625	287.384	21.746	200	21.946	309.330	19.991	1.342	21.333	330.663
IV - 2008 (Octubre)	251.148	35.922	287.070	21.791	265	22.056	309.126	20.085	1.361	21.446	330.572
I - 2009 (Enero)	252.177	37.414	289.591	21.133	277	21.410	311.001	20.628	1.394	22.022	333.023
II - 2009 (Abril)	257.919	36.091	294.010	23.171	345	23.516	317.526	20.984	1.345	22.329	339.855
III - 2009 (Julio)	263.647	38.018	301.665	23.175	399	23.574	325.239	20.807	1.446	22.253	347.492
IV - 2009 (Octubre)	263.759	39.737	303.496	23.136	476	23.612	327.108	20.818	1.283	22.101	349.209
I - 2010 (Enero)	266.240	39.353	305.593	23.128	340	23.468	329.061	14.819	1.428	16.247	345.308
II - 2010 (Abril)	267.676	40.960	308.636	23.099	418	23.517	332.153	14.973	1.452	16.425	348.578
III - 2010 (Julio)	267.532	42.442	309.974	23.036	447	23.483	333.457	15.449	1.144	16.593	350.050
IV - 2010 (Octubre)	266.862	43.973	310.835	22.995	456	23.451	334.286	15.577	1.281	16.858	351.144
I - 2011 (Enero)	269.432	45.489	314.921	22.940	439	23.379	338.300	16.775	1.256	18.031	356.331
II - 2011 (Abril)	269.527	47.294	316.821	22.884	372	23.256	340.077	19.918	1.493	21.411	361.488
III - 2011 (Julio)	272.891	49.024	321.915	22.783	424	23.207	345.122	19.878	1.491	21.369	366.491
IV - 2011 (Octubre)	273.057	50.765	323.822	22.746	450	23.196	347.018	20.175	1.803	21.978	368.996
I - 2012 (Enero)	275.899	49.113	325.012	22.663	417	23.080	348.092	20.862	1.916	22.778	370.870
II - 2012 (Abril)	277.416	49.847	327.263	22.534	420	22.954	350.217	21.022	2.032	23.054	373.271
III - 2012 (Julio)	277.193	51.396	328.589	22.435	396	22.831	351.420	21.460	2.018	23.478	374.898
IV - 2012 (Octubre)	279.435	53.342	332.777	22.283	398	22.681	355.458	21.998	1.882	23.880	379.338
I - 2013 (Enero)	282.020	55.238	337.258	22.141	391	22.532	359.790	21.885	2.001	23.886	383.676

**NOTA METODOLÓGICA:**

La información del personal ocupado se elabora en base a las liquidaciones de haberes entregadas al SIRHU.

- **No suministrar información:** Correo Argentino (16.020 cargos), Agua y Saneamientos Argentinos S.A. - AYSA (5.478 cargos), Yacimientos Carboníferos de Río Turbio (2.701 cargos), Energía Argentina S.A. (26 cargos), TANDANOR (596 cargos), AR-SAT (582 cargos). Corresponden a cargos del Presupuesto 2013.

Ver Aspectos Metodológicos - capítulo 5, "Ocupación y Salarios - Poder Ejecutivo Nacional"

Para acceder a información mensual sobre ocupación, remitirse al Informe Mensual de Ocupación en el Poder Ejecutivo en la Página Web de la Secretaría de Hacienda.

CUADRO 2. PODER EJECUTIVO NACIONAL  
OCUPACIÓN PERMANENTE Y TRANSITORIA POR JURISDICCIÓN Y CARÁCTER INSTITUCIONAL  
III TRIMESTRE 2012 A I TRIMESTRE 2013

JURISDICCIÓN	OCUPACION		
	3º Trimestre 2012	4º Trimestre 2012	1º Trimestre 2013
<b>ADMINISTRACIÓN CENTRAL, ORGANISMOS DESCENTRALIZADOS E INSTITUCIONES DE SEGURIDAD SOCIAL</b>			
<b>TOTAL</b>	<b>277.193</b>	<b>279.435</b>	<b>282.020</b>
<b>PRESIDENCIA DE LA NACION</b>	<b>2.814</b>	<b>2.800</b>	<b>3.079</b>
- Administración Central	2.171	2.162	2.144
- Organismos Descentralizados <sup>(1)</sup>	643	638	935
<b>JEFATURA DE GABINETE DE MINISTROS</b>	<b>1.251</b>	<b>1.297</b>	<b>1.182</b>
- Administración Central	1.006	1.028	1.028
- Organismos Descentralizados <sup>(2)</sup>	245	269	154
<b>MINISTERIO DEL INTERIOR Y TRANSPORTE</b>	<b>7.303</b>	<b>7.270</b>	<b>7.277</b>
- Administración Central	1.489	1.481	1.480
- Organismos Descentralizados	5.814	5.789	5.797
<b>MINISTERIO DE RELACIONES EXTERIORES Y CULTO <sup>(3)</sup></b>	<b>1.809</b>	<b>1.807</b>	<b>1.832</b>
- Administración Central	1.667	1.661	1.689
- Organismos Descentralizados	142	146	143
<b>MINISTERIO DE JUSTICIA Y DERECHOS HUMANOS</b>	<b>13.774</b>	<b>13.664</b>	<b>13.645</b>
- Administración Central <sup>(3)</sup>	13.601	13.495	13.459
- Organismos Descentralizados	173	169	186
<b>MINISTERIO DE SEGURIDAD</b>	<b>92.262</b>	<b>93.781</b>	<b>94.825</b>
- Administración Central	92.145	93.667	94.716
- Instituciones de Seguridad Social	117	114	109
<b>MINISTERIO DE DEFENSA</b>	<b>101.370</b>	<b>101.272</b>	<b>102.738</b>
- Administración Central	100.709	100.615	102.086
- Organismos Descentralizados	474	470	465
- Instituciones de Seguridad Social	187	187	187
<b>MINISTERIO DE ECONOMIA Y FINANZAS PUBLICAS</b>	<b>2.526</b>	<b>2.502</b>	<b>2.473</b>
- Administración Central	2.082	2.061	2.029
- Organismos Descentralizados	444	441	444
<b>MINISTERIO DE INDUSTRIA</b>	<b>1.109</b>	<b>1.099</b>	<b>1.099</b>
- Administración Central	174	170	172
- Organismos Descentralizados	935	929	927
<b>MINISTERIO DE AGRICULTURA, GANADERÍA Y PESCA</b>	<b>9.785</b>	<b>9.922</b>	<b>10.169</b>
- Administración Central	429	458	463
- Organismos Descentralizados	9.356	9.464	9.706
<b>MINISTERIO DE TURISMO</b>	<b>1.435</b>	<b>1.499</b>	<b>1.560</b>
- Administración Central	271	268	266
- Organismos Descentralizados	1.164	1.231	1.294
<b>MINISTERIO DE PLANIFICACION FEDERAL, INVERSION PUBLICA Y SERVICIOS</b>	<b>6.292</b>	<b>6.262</b>	<b>6.066</b>
- Administración Central	488	484	323
- Organismos Descentralizados	5.804	5.778	5.743
<b>MINISTERIO DE EDUCACION</b>	<b>1.058</b>	<b>1.073</b>	<b>1.141</b>
- Administración Central	730	737	803
- Organismos Descentralizados	328	336	338
<b>MINISTERIO DE CIENCIA, TECNOLOGIA E INNOVACION PRODUCTIVA</b>	<b>9.617</b>	<b>9.692</b>	<b>9.669</b>
- Administración Central	105	105	105
- Organismos Descentralizados	9.512	9.587	9.564
<b>MINISTERIO DE TRABAJO, EMPLEO Y SEGURIDAD SOCIAL</b>	<b>15.119</b>	<b>15.062</b>	<b>14.867</b>
- Administración Central	1.143	1.136	1.127
- Organismos Descentralizados	246	244	257
- Instituciones de Seguridad Social	13.730	13.682	13.483
<b>MINISTERIO DE SALUD</b>	<b>8.231</b>	<b>8.998</b>	<b>8.980</b>
- Administración Central	3.034	3.835	3.849
- Organismos Descentralizados	5.197	5.163	5.131
<b>MINISTERIO DE DESARROLLO SOCIAL</b>	<b>1.438</b>	<b>1.435</b>	<b>1.418</b>
- Administración Central	1.320	1.314	1.298
- Organismos Descentralizados	118	121	120

**NOTAS**

(1) A partir del 1º trimestre de 2013 incluye a la Autoridad Federal de Servicios de Comunicación Audiovisual, transferida desde la órbita de la Jefatura de Gabinete de Ministros. (Decreto Nº 1765/2012).

(2) A partir del Decreto Nº 1382/2012 se crea la Agencia de Administración de Bienes del Estado como organismo descentralizado en el ámbito de la Jefatura de Gabinete de Ministros, y se disuelve el Organismo Nacional de Administración de Bienes, organismo desconcentrado del Ministerio de Planificación Federal, Inversión Pública y Servicios.

(3) Incluye Personal del Servicio Exterior.

Ver **Aspectos Metodológicos** - capítulo 5, "Ocupación y Salarios - Poder Ejecutivo Nacional"

CUADRO 3. PODER EJECUTIVO NACIONAL  
EVOLUCIÓN PERSONAL CONTRATADO POR JURISDICCIÓN Y CARÁCTER INSTITUCIONAL  
III TRIMESTRE 2012 A I TRIMESTRE 2013

JURISDICCIÓN	OCUPACIÓN		
	3º Trimestre 2012	4º Trimestre 2012	1º Trimestre 2013
<b>ADMINISTRACIÓN CENTRAL, ORGANISMOS DESCENTRALIZADOS E INSTITUCIONES DE SEGURIDAD SOCIAL</b>			
<b>TOTAL</b>	<b>51.396</b>	<b>53.342</b>	<b>55.238</b>
<b>PRESIDENCIA DE LA NACION</b>	<b>3.147</b>	<b>3.188</b>	<b>4.209</b>
-Administración Central	1.909	1.925	2.116
- Organismos Descentralizados	1.238	1.263	2.093
<b>JEFATURA DE GABINETE DE MINISTROS</b>	<b>2.532</b>	<b>2.599</b>	<b>2.109</b>
-Administración Central	1.901	1.936	2.063
- Organismos Descentralizados	631	663	46
<b>MINISTERIO DEL INTERIOR y TRANSPORTE</b>	<b>4.840</b>	<b>5.733</b>	<b>5.853</b>
- Administración Central	653	706	734
- Organismos Descentralizados	4.187	5.027	5.119
<b>MINISTERIO DE RELACIONES EXTERIORES Y CULTO</b>	<b>1.065</b>	<b>1.073</b>	<b>1.158</b>
-Administración Central	1.040	1.048	1.133
- Organismos Descentralizados	25	25	25
<b>MINISTERIO DE JUSTICIA Y DERECHOS HUMANOS</b>	<b>355</b>	<b>353</b>	<b>320</b>
-Administración Central	353	351	317
- Organismos Descentralizados	2	2	3
<b>MINISTERIO DE SEGURIDAD</b>	<b>176</b>	<b>190</b>	<b>204</b>
-Administración Central	143	158	171
- Instituciones de Seguridad Social	33	32	33
<b>MINISTERIO DE DEFENSA</b>	<b>607</b>	<b>603</b>	<b>683</b>
-Administración Central	313	313	322
- Organismos Descentralizados	294	290	361
<b>MINISTERIO DE ECONOMIA Y FINANZAS PUBLICAS</b>	<b>3.836</b>	<b>3.859</b>	<b>3.910</b>
-Administración Central	3.410	3.406	3.459
- Organismos Descentralizados	426	453	451
<b>MINISTERIO DE INDUSTRIA</b>	<b>754</b>	<b>757</b>	<b>770</b>
-Administración Central	565	569	578
- Organismos Descentralizados	189	188	192
<b>MINISTERIO DE AGRICULTURA, GANADERÍA Y PESCA</b>	<b>5.734</b>	<b>5.861</b>	<b>6.100</b>
-Administración Central	2.555	2.845	3.007
- Organismos Descentralizados	3.179	3.016	3.093
<b>MINISTERIO DE TURISMO</b>	<b>835</b>	<b>882</b>	<b>921</b>
-Administración Central	391	404	410
- Organismos Descentralizados	444	478	511
<b>MINISTERIO DE PLANIFICACION FEDERAL, INVERSION PUBLICA Y SERVICIOS</b>	<b>7.908</b>	<b>8.128</b>	<b>8.397</b>
-Administración Central	945	950	1.079
- Organismos Descentralizados	6.963	7.178	7.318
<b>MINISTERIO DE EDUCACION</b>	<b>1.017</b>	<b>1.052</b>	<b>1.005</b>
-Administración Central	985	987	942
- Organismos Descentralizados	32	65	63
<b>MINISTERIO DE CIENCIA, TECNOLOGIA E INNOVACION PRODUCTIVA</b>	<b>1.036</b>	<b>1.079</b>	<b>1.118</b>
-Administración Central	231	231	229
- Organismos Descentralizados	805	848	889
<b>MINISTERIO DE TRABAJO, EMPLEO Y SEGURIDAD SOCIAL</b>	<b>4.433</b>	<b>4.536</b>	<b>4.690</b>
-Administración Central	2.609	2.642	2.721
- Organismos Descentralizados	91	93	77
- Instituciones de Seguridad Social	1.733	1.801	1.892
<b>MINISTERIO DE SALUD</b>	<b>5.721</b>	<b>5.904</b>	<b>5.984</b>
-Administración Central	1.466	1.494	1.512
- Organismos Descentralizados	4.255	4.410	4.472
<b>MINISTERIO DE DESARROLLO SOCIAL</b>	<b>7.400</b>	<b>7.545</b>	<b>7.807</b>
-Administración Central	7.055	7.170	7.404
- Organismos Descentralizados	345	375	403

CUADRO 4. OTROS ENTES DEL SECTOR PÚBLICO NACIONAL NO FINANCIERO

ENERO 2013

	PERSONAL PERMANENTE Y TRANSITORIO	CONTRATOS	TOTAL
<b>OTROS ENTES DEL SECTOR PÚBLICO NACIONAL NO FINANCIERO</b>	<b>22.141</b>	<b>391</b>	<b>22.532</b>
Instituto Nacional de Cine y Artes Audiovisuales	345	133	478
Administración Federal de Ingresos Públicos	21.791	256	22.047
Unidad Especial Sistema de Transmisión Yacyreta - UESTY	5	2	7

CUADRO 5. EMPRESAS Y SOCIEDADES DEL ESTADO

ENERO 2013

	PERSONAL PERMANENTE Y TRANSISTORIO	CONTRATOS	TOTAL
<b>EMPRESAS Y SOCIEDADES DEL ESTADO</b>	<b>21.885</b>	<b>2.001</b>	<b>23.886</b>
Sociedades del Estado <sup>(1)</sup>	6.095	283	<b>6.378</b>
Empresas del Estado <sup>(2)</sup>	347	49	<b>396</b>
Sociedades Anónimas <sup>(3)</sup>	15.072	1.566	<b>16.638</b>
Empresas Residuales <sup>(4)</sup>	14	0	<b>14</b>
Empresas Interestaduais <sup>(5)</sup>	357	103	<b>460</b>

**NOTAS**

(1) Incluye: Radio y Televisión Argentina S.E., TELAM S.E., Casa de Moneda S.E., AGP S.E., Educ.ar S.E., Lotería Nacional S.E., Operadora Ferroviaria S.E.

(2) Incluye: COVIARA, ADIF.

(3) Incluye: VENG S.A., DIOXITEK S.A., INTERCARGO S.A., FFCC General Belgrano S.A., NASA S.A., EBISA, Servicio de Radio y Televisión de la Universidad Nacional de Córdoba S.A., Radio Universidad Nacional del Litoral S.A, Fabricación Argentina de Aviones S.A.

(4) Incluye: Intituto Nacional de Reaseguros (INDER) y Líneas Aéreas Federales S.A. (LAFSA).

(5) Incluye: Yacimientos Mineros Agua de Dionisio (YMAD)

**- No suministran información: Correo Argentino (16.020 cargos), Agua y Saneamientos Argentinos S.A. - AYSA (5.478 cargos), Yacimientos Carboníferos de Río Turbio (2.701 cargos), Energía Argentina S.A. (26 cargos), TANDANOR (596 cargos), AR-SAT (582 cargos). Corresponden a cargos del Presupuesto 2013.**

CUADRO 6. PODER EJECUTIVO NACIONAL Y OTROS ENTES DEL SECTOR PÚBLICO NACIONAL NO FINANCIERO  
OCUPACIÓN POR AGRUPAMIENTOS ESCALAFONARIOS HOMOGÉNEOS  
ENERO 2013

ESCALAFÓN	OCUPACIÓN
ORGANISMOS REGULADORES <sup>(1)</sup> incluidos dentro del CCT Decreto N° 214/2006	1.369
CONTRATADOS <sup>(2)</sup>	55.629
LEY N° 14.250 - CONVENCIONES COLECTIVAS DE TRABAJO <sup>(3)</sup>	37.485
ESCALAFONES CIENTÍFICOS Y TÉCNICOS <sup>(4)</sup> incluidos dentro del CCT Decreto N° 214/2006	21.610
SINEP (DEC. 2098/08) incluidos dentro del CCT Decreto N° 214/2006 <sup>(5)</sup>	21.821
MILITAR Y DE SEGURIDAD	186.038
CIVIL DE LAS FUERZAS ARMADAS incluidos dentro del CCT Decreto N° 214/2006	19.886
RESTO DE ESCALAFONES <sup>(6)</sup>	15.952
<b>TOTAL <sup>(7)</sup></b>	<b>359.790</b>

**NOTAS**

(1) Incluye personal de: Ente Nacional Regulador de la Electricidad, Ente Nacional Regulador del Gas, Autoridad Regulatoria Nuclear, Comisión de Regulación del Transporte, Superintendencia de Aseguradoras de Riesgo del Trabajo, Comisión Nacional de Comunicaciones, Organismo Regulador de Seguridad de Presas, Comisión Nacional de Valores y Organismo Regulador del Sistema Nacional de Aeropuertos.

(2) Se incluyen los contratos correspondientes al Poder Ejecutivo Nacional y a Otros Entes del Sector Público Nacional No Financiero.

(3) Alcanza al Personal Convencionado bajo la Ley N° 14.250 y similares. Incluye personal de: Talleres Gráficos, Administración Federal de Ingresos Públicos, Dirección Nacional de Vialidad, Ente Nacional de Obras Hídricas de Saneamiento, ANSES y Servicios de Transportes Navales.

(4) Incluye personal de los escalafones científicos y técnicos dentro de los Organismos tales como: Comisión Nacional de Energía Atómica, CONICET, INTA, INTI, SENASA, entre otros. Comprendidos dentro del CCT Decreto N° 214/2006.

(5) El Sistema Nacional de Empleo Público (SINEP) revisa, adecua y modifica el Sistema Nacional de la Profesión Administrativa (SINAPA) a partir del Decreto N° 2098/2008 con vigencia desde el 1° de Diciembre de 2008. Incluye plantar permanente y transitoria.

(6) Incluye: Autoridades Superiores del Poder Ejecutivo, Funcionarios Fuera de Nivel, Personal de Administradores Gubernamentales, Personal de Fabricaciones Militares, Personal del Servicio Exterior y Sindicatura General de la Nación, Personal del Hospital Nacional Dr. Manuel Alejandro Posadas, Personal Civil de la Policía de Seguridad Aeroportuaria, Personal del INCAA, entre otros.

(7) No incluye 1005 licencias sin goce de haberes.

**EL PERSONAL DE ORGANISMOS REGULADORES, ESCALAFONES CIENTIFICOS Y TECNICOS, SINEP, PERSONAL CIVIL DE LAS FUERZAS ARMADAS, FABRICACIONES MILITARES Y LOS CONTRATADOS BAJO EL DECRETO N° 1421/02 SE ENCUENTRAN DENTRO DEL CONVENIO COLECTIVO DE TRABAJO GENERAL DE LA APN - LEY N° 24.185.**

Ver cuadro "Ocupación por Régimen Jurídico"

Ver Aspectos Metodológicos - capítulo 5, "Ocupación y Salarios - Poder Ejecutivo Nacional"

CUADRO 7. PODER EJECUTIVO NACIONAL Y OTROS ENTES DEL SECTOR PÚBLICO NACIONAL NO FINANCIERO  
OCUPACIÓN POR RÉGIMEN JURÍDICO  
ENERO 2013

RÉGIMEN JURÍDICO	OCUPACIÓN
LEY Nº 24.185 - CONVENIO COLECTIVO DE TRABAJO GENERAL DE LA APN <sup>(1)</sup>	120.924
LEY Nº 14.250 - CONVENCIONES COLECTIVAS DE TRABAJO <sup>(2)</sup>	37.485
LEY Nº 19.101- PERSONAL MILITAR DE LAS FUERZAS ARMADAS	80.916
LEYES Nº 18.398, 19.349, 20.416, 21.965 y otras - PERSONAL DE SEGURIDAD <sup>(3)</sup>	105.122
DECRETOS Nº 1318/2011- CONTRATADOS Y OTROS MARCOS LEGALES <sup>(4)</sup>	7.035
LEY 22127. SISTEMA NACIONAL DE RESIDENCIAS MÉDICAS	2.574
LEY 20957, 23797 Y 24489. PERSONAL DEL SERVICIO EXTERIOR	1.040
OTROS REGÍMENES <sup>(5)</sup>	4.694
<b>TOTAL <sup>(6)</sup></b>	<b>359.790</b>

**NOTAS**

(1) Incluye Personal incorporado al Convenio Colectivo de Trabajo General de la Administración Pública Nacional a partir del Decreto Nº 214/2006 Anexo I y II. Incluye: Comisión Nacional de Actividades Espaciales, Consejo Nacional de Investigaciones Científicas y Técnicas, Cuerpo de Guardaparques Nacionales, Cuerpo de Administradores Gubernamentales, Embarcados de la Dirección Nacional de Constituciones Portuarias y Vías Navegables, Instituto Nacional de Tecnología Agropecuaria, Instituto Nacional de Tecnología Industrial, Orquestas, Coros y Balletes Nacionales, Profesional de los Establecimientos Hospitalarios y Asistenciales e Institutos de Investigación y Producción dependientes de la Subsecretaría de Políticas de Salud y Ambiente, Sindicatura General de la Nación, Sistema Nacional de Empleo Público (SINEP), Civiles y Docentes Civiles de las Fuerzas Armadas, Investigación y Desarrollo de las Fuerzas Armadas, Comisión Nacional de Valores, Instituto Nacional de la Propiedad Industrial, Comisión Nacional de Regulación del Transporte, Comisión Nacional de Energía Atómica, Autoridad Regulatoria Nuclear, Comisión Nacional de Comunicaciones, Ente Nacional Regulador de la Electricidad, Ente Nacional Regulador del Gas, Personal civil de la Policía de Seguridad Aeroportuaria, Organismo Regulador del Sistema Nacional de Aeropuertos, Superintendencia de Riesgos de Trabajo, Instituto Nacional del Cine y Audiovisuales, Servicio Nacional de Sanidad y Calidad Agroalimentaria, Comisión Nacional de Comercio Exterior, Dirección General de Fabricaciones Militares, Agencia Nacional de Administración de Bienes del Estado, Hospital Nacional Dr. Alejandro Posadas.

(2) Incluye personal Convencionado ANSES, Dirección General Impositiva, Dirección General de Aduanas, Ente Nacional de Obras Hídricas de Saneamiento, Servicio de Transportes Navales, Dirección Nacional de Vialidad y Talleres Gráficos.

(3) Incluye personal convocado de la Policía Federal y Personal de la Policía de Seguridad Aeroportuaria.

(4) Incluye contratados del Poder Ejecutivo Nacional y Otros Entes del Sector Público no Financiero.

(5) Incluye Autoridades Superiores del Poder Ejecutivo Nacional, Funcionarios Fuera de Nivel, Personal Docente Civil de las Fuerzas Armadas, Personal Temporario de las Fuerzas Armadas, Personal de la Administración Nacional de Aviación Civil, Personal del INPROTUR, Personal No Docente de Universidades Nacionales.

(6) La ocupación no incluye 1005 licencias sin goce de haberes.

CUADRO 8. PODER EJECUTIVO NACIONAL Y OTROS ENTES DEL SECTOR PÚBLICO NACIONAL NO FINANCIERO- CONSOLIDADO  
PLANTA PERMANENTE Y TRANSITORIA Y PERSONAL CONTRATADO  
DISTRIBUCIÓN DE LOS SALARIOS POR TRAMOS DE LOS AGENTES OCUPADOS  
ENERO 2013

Tramos	Cargos Ocupados			Masa Salarial		
	Cantidad	Participación (%)	Acumulado (%)	Participación (%)	Acumulado (%)	Promedio
Hasta \$2.500	2.264	0,6	0,6	0,1	0,1	1.411,59
2.501-3.000	2.259	0,6	1,3	0,2	0,2	2.766,77
3.001-3.500	3.563	1,0	2,2	0,3	0,5	3.287,04
3.501-4.000	3.593	1,0	3,2	0,3	0,9	3.804,10
4.001-4.500	9.728	2,7	5,9	1,0	1,9	4.225,31
4.501-5.000	11.943	3,3	9,3	1,4	3,3	4.755,14
5.001-5.500	19.888	5,5	14,8	2,6	5,8	5.237,19
5.501-6.000	24.820	6,9	21,7	3,5	9,4	5.747,41
6.001-7.500	65.011	18,1	39,8	10,8	20,2	6.748,80
7.501-9.000	50.013	13,9	53,7	10,1	30,3	8.218,08
9.001-10.500	37.809	10,5	64,2	9,0	39,3	9.693,63
10.501-12.000	25.952	7,2	71,4	7,2	46,5	11.205,35
12.001-13.500	20.230	5,6	77,0	6,4	52,9	12.771,55
13.501-15.000	15.401	4,3	81,3	5,4	58,3	14.193,75
15.001-16.500	11.848	3,3	84,6	4,6	62,9	15.749,34
16.501-18.000	9.029	2,5	87,1	3,8	66,7	17.220,26
18.001-19.500	6.900	1,9	89,0	3,2	69,9	18.701,56
19.501-21.000	5.564	1,5	90,6	2,8	72,7	20.235,77
21.001-22.500	4.598	1,3	91,8	2,5	75,1	21.708,69
22.501-24.000	3.460	1,0	92,8	2,0	77,1	23.205,34
Mayor a \$24.000	25.917	7,2	100,0	22,9	100,0	35.845,06
<b>Total</b>	<b>359.790</b>	<b>100,0</b>		<b>100,0</b>		<b>11.274,29</b>

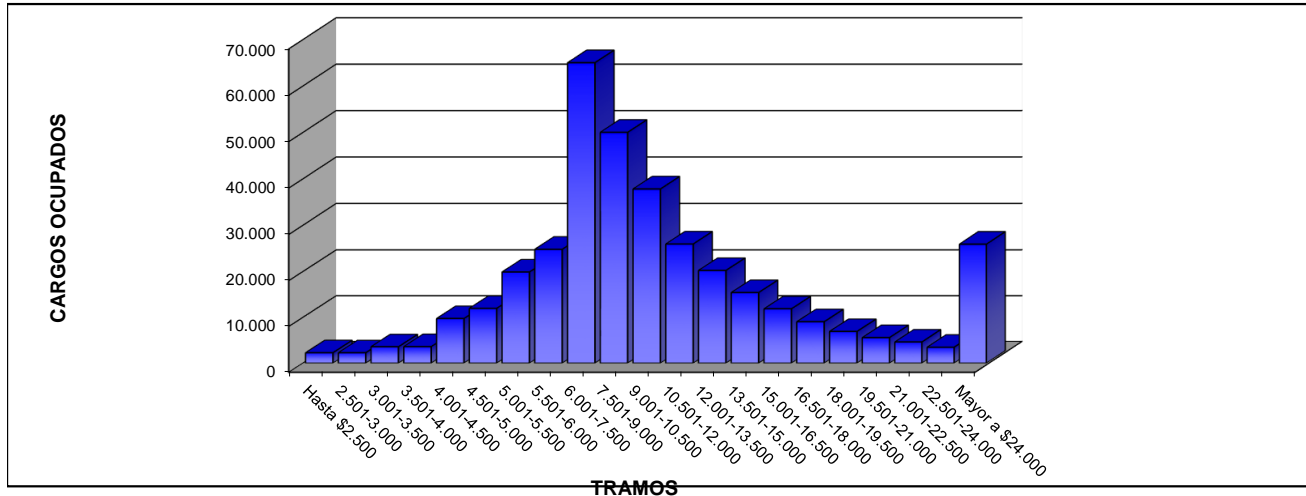

**Nota Metodológica**

A partir del 1º trimestre de 2010 se realiza una modificación en la metodología con la que se elaboran estos tramos. La adecuación incluyó, a partir del Boletín Fiscal del primer trimestre de 2010, una modificación en los intervalos consistente en abrir el de mayores de \$6.000 en nuevos intervalos de \$1.500, quedando la nueva estructura de ingresos dividida en dos partes. La primera manteniendo la anterior metodología de tramos de \$500, donde el primer intervalo es "Hasta \$2.500", hasta el ingreso de \$6.000 y, a partir de dicho importe, tramos con amplitud de \$1.500 hasta \$24.000, desde donde se agrupan el resto de los ingresos, no obstante lo cual solo es el 4% de la población asalariada.

El tramo "hasta \$2500" incluye casos con salarios al 50%, personal docente civil de las Fuerzas Armadas, "cadetes y aspirantes" del personal militar de las Fuerzas Armadas y "cadetes y marineros" del personal de seguridad y defensa de la Prefectura Naval.

Los "cadetes y aspirantes" del personal militar de las Fuerzas Armadas del Estado Mayor General del Ejército no están incluidos en este tramo debido a que perciben el adicional por salario mínimo vital y móvil.

No incluye 1005 licencias sin goce de haberes.

Se incluyen los contratos bajo los regímenes de los Decretos N° 1318/2011 y N° 1421/2002.

Ver **Aspectos Metodológicos** - capítulo 5, "Ocupación y Salarios - Poder Ejecutivo Nacional"



CUADRO 9. LEY N° 24.185 - DECRETO N° 214/2006  
CONVENIO COLECTIVO DE TRABAJO GENERAL DE LA ADMINISTRACIÓN PÚBLICA NACIONAL  
DISTRIBUCIÓN DE LOS SALARIOS POR TRAMOS DE LA OCUPACIÓN  
ENERO 2013

Tramos	Ocupación			Masa Salarial		
	Cantidad	Participación (%)	Acumulado (%)	Participación (%)	Acumulado (%)	Promedio
Hasta \$2.500	74	0,1	0,1	0,0	0,0	2.159,37
2.501-3.000	593	0,5	0,6	0,1	0,2	2.922,25
3.001-3.500	962	0,8	1,3	0,3	0,4	3.293,18
3.501-4.000	1.550	1,3	2,6	0,5	0,9	3.781,57
4.001-4.500	5.315	4,4	7,0	1,9	2,8	4.195,14
4.501-5.000	3.316	2,7	9,8	1,3	4,2	4.741,76
5.001-5.500	10.392	8,6	18,4	4,6	8,8	5.214,82
5.501-6.000	6.928	5,7	24,1	3,4	12,2	5.747,76
6.001-7.500	19.594	16,2	40,3	11,2	23,4	6.720,02
7.501-9.000	16.410	13,6	53,9	11,6	35,0	8.272,69
9.001-10.500	13.755	11,4	65,2	11,4	46,4	9.733,41
10.501-12.000	13.322	11,0	76,3	12,7	59,1	11.196,97
12.001-13.500	9.083	7,5	83,8	9,8	68,9	12.722,76
13.501-15.000	5.744	4,8	88,5	6,9	75,9	14.201,33
15.001-16.500	3.655	3,0	91,5	4,9	80,8	15.679,24
16.501-18.000	2.494	2,1	93,6	3,7	84,4	17.209,90
18.001-19.500	1.924	1,6	95,2	3,1	87,5	18.711,66
19.501-21.000	1.372	1,1	96,3	2,4	89,8	20.243,24
21.001-22.500	963	0,8	97,1	1,8	91,6	21.637,50
22.501-24.000	917	0,8	97,9	1,8	93,4	23.082,07
Mayor a \$24.000	2.561	2,1	100,0	6,6	100,0	30.157,83
<b>Total</b>	<b>120.924</b>	<b>100,0</b>		<b>100,0</b>		<b>9.706,98</b>

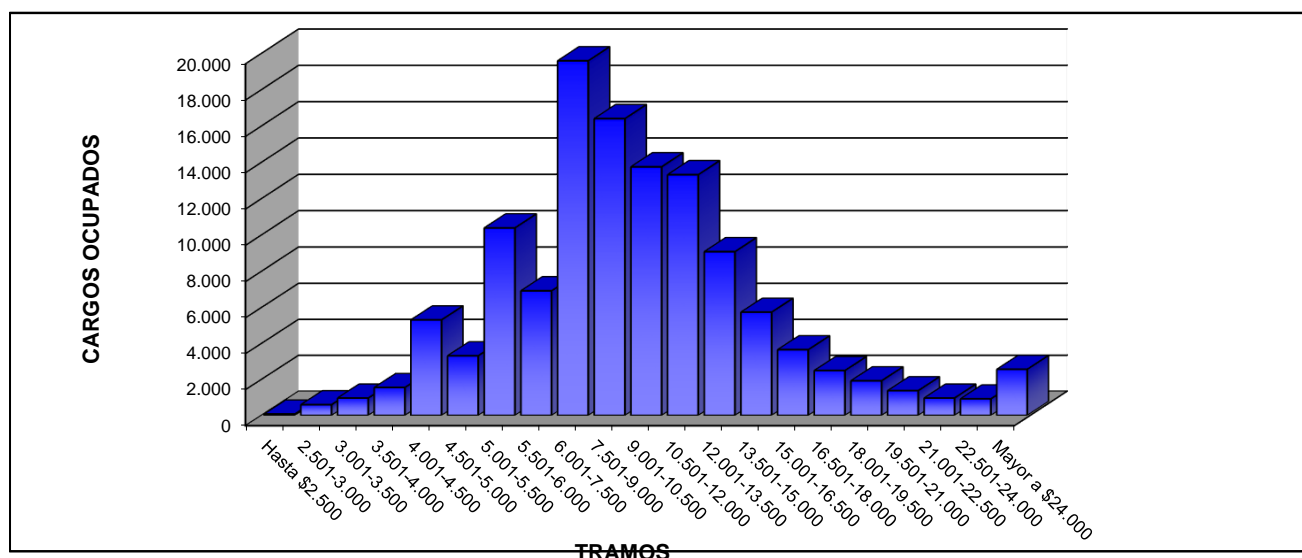

A partir del 1º trimestre de 2010 se realiza una modificación en la metodología con la que se elaboran estos tramos. La adecuación incluyó, a partir del Boletín Fiscal del primer trimestre de 2010, una modificación en los intervalos consistente en abrir el de mayores de \$6.000 en nuevos intervalos de \$1.500, quedando la nueva estructura de ingresos dividida en dos partes. La primera manteniendo la anterior metodología de tramos de \$500, donde el primer intervalo es "Hasta \$2.500", hasta el ingreso de \$6.000 y, a partir de dicho importe, tramos con amplitud de \$1.500 hasta \$24.000, desde donde se agrupan el resto de los ingresos.

El tramo "hasta \$2500" incluye casos con salarios al 50% y personal docente civil de las Fuerzas Armadas.

No incluye 727 licencias sin goce de haberes.

Ver **Aspectos Metodológicos** - capítulo 5, "Ocupación y Salarios - Poder Ejecutivo Nacional"

CUADRO 10. PODER EJECUTIVO NACIONAL Y OTROS ENTES DEL SECTOR PÚBLICO NACIONAL NO FINANCIERO  
OCUPACIÓN POR AGRUPAMIENTOS ESCALAFONARIOS HOMOGÉNEOS CLASIFICADOS SEGÚN MODALIDAD DE EMPLEO Y SEXO  
ENERO 2013

AGRUPAMIENTO	CARGOS OCUPADOS						
	TOTAL	PERMANENTE		TRANSITORIO		CONTRATADO	
		FEMENINO	MASCULINO	FEMENINO	MASCULINO	FEMENINO	MASCULINO
ORGANISMOS REGULADORES <sup>(1)</sup> incluidos dentro del CCT Decreto N° 214/2006	1.369	623	739	6	1	-	-
CONTRATADOS <sup>(2)</sup>	55.629	-	-	-	-	27.436	28.193
LEY N° 14.250 - CONVENCIONES COLECTIVAS DE TRABAJO <sup>(3)</sup>	37.485	18378	19076	6	25	-	-
ESCALAFONES CIENTÍFICOS Y TÉCNICOS <sup>(4)</sup> incluidos dentro del CCT Decreto N° 214/2006	21.610	7706	10944	1.143	1.817	-	-
SINEP (DEC. 2098/08) incluidos dentro del CCT Decreto N° 214/2006 <sup>(5)</sup>	21.821	11264	10093	234	230	-	-
MILITAR Y DE SEGURIDAD	186.038	28328	156387	249	1.074	-	-
CIVIL DE LAS FUERZAS ARMADAS incluidos dentro del CCT Decreto N° 214/2006	19.886	9218	9326	687	655	-	-
RESTO DE ESCALAFONES <sup>(6)</sup>	15.952	6625	8181	291	855	-	-
<b>TOTAL <sup>(7)</sup></b>	<b>359.790</b>	<b>82.142</b>	<b>214.746</b>	<b>2.616</b>	<b>4.657</b>	<b>27.436</b>	<b>28.193</b>

**NOTAS:**

(1) Incluye personal de: Ente Nacional Regulador de la Electricidad, Ente Nacional Regulador del Gas, Autoridad Regulatoria Nuclear, Comisión de Regulación del Transporte, Superintendencia de Aseguradoras de Riesgo del Trabajo, Comisión Nacional de Comunicaciones, Organismo Regulador de Seguridad de Presas, Comisión Nacional de Valores y Organismo Regulador del Sistema Nacional de Aeropuertos.

(2) Se incluyen los contratos correspondientes al Poder Ejecutivo Nacional y a Otros Entes del Sector Público Nacional No Financiero.

(3) Alcanza al Personal Convencionado bajo la Ley N° 14.250 y similares. Incluye personal de: Talleres Gráficos, Administración Federal de Ingresos Públicos, Dirección Nacional de Vialidad, ENOHS, ANSES y Servicios de Transportes Navales.

(4) Incluye personal de los escalafones científicos y técnicos dentro de los Organismos tales como: Comisión Nacional de Energía Atómica, CONICET, INTA, INTI, SENASA, entre otros. Comprendidos dentro del CCT Decreto N° 214/2006.

(5) El Sistema Nacional de Empleo Público (SINEP) revisa, adecua y modifica el Sistema Nacional de la Profesión Administrativa (SINAPA) a partir del Decreto N° 2098/2008 con vigencia desde el 1° de Diciembre de 2008. Incluye plantar permanente y transitoria.

(6) Incluye personal de: Agencia Nacional de Administración de Bienes del Estado, Orquestas, Coros y Ballets, Guardaparques, Residencias Médicas, Autoridades Superiores del Poder Ejecutivo, Funcionarios Fuera de Nivel, Administradores Gubernamentales, Servicio Exterior, Sindicatura General de la Nación, Fabricaciones Militares, Hospital Nacional Dr. Alejandro Posadas, Civiles de la Policía de Seguridad Aeroportuaria, entre otros.

(7) La ocupación no incluye 1005 licencias sin goce de haberes.

Ver cuadro "Ocupación por Régimen Jurídico"

Ver **Aspectos Metodológicos** - capítulo 5, "Ocupación y Salarios - Poder Ejecutivo Nacional"

CUADRO 11. PODER EJECUTIVO NACIONAL Y OTROS ENTES DEL SECTOR PÚBLICO NACIONAL NO FINANCIERO  
OCUPACIÓN POR JURISDICCIÓN Y CARÁCTER INSTITUCIONAL, CLASIFICADA SEGÚN SEXO  
ENERO 2013

JURISDICCIÓN <sup>(1)</sup>	OCUPACIÓN TOTAL <sup>(3)</sup>	PARTICIPACIÓN POR SEXO	
		% Femenino	% Masculino
<b>TOTAL</b>	<b>359.790</b>	<b>31,2</b>	<b>68,8</b>
<b>PODER EJECUTIVO NACIONAL</b>	<b>337.258</b>	<b>30,1</b>	<b>69,9</b>
<b>PRESIDENCIA DE LA NACIÓN</b>	<b>7.288</b>	<b>48,9</b>	<b>51,1</b>
- Administración Central	4.260	48,1	51,9
- Organismos Descentralizados	3.028	50,0	50,0
<b>JEFATURA DE GABINETE DE MINISTROS</b>	<b>3.291</b>	<b>46,4</b>	<b>53,6</b>
- Administración Central	3.091	46,1	53,9
- Organismos Descentralizados	200	52,0	48,0
<b>MINISTERIO DEL INTERIOR</b>	<b>13.130</b>	<b>40,9</b>	<b>59,1</b>
- Administración Central	2.214	31,0	69,0
- Organismos Descentralizados	10.916	43,0	57,0
<b>MINISTERIO DE RELACIONES EXTERIORES Y CULTO <sup>(2)</sup></b>	<b>2.990</b>	<b>42,5</b>	<b>57,5</b>
- Administración Central	2.822	43,4	56,6
- Organismos Descentralizados	168	27,4	72,6
<b>MINISTERIO DE JUSTICIA Y DERECHOS HUMANOS</b>	<b>13.965</b>	<b>33,1</b>	<b>66,9</b>
- Administración Central	13.776	32,7	67,3
- Organismos Descentralizados	189	58,2	41,8
<b>MINISTERIO DE SEGURIDAD</b>	<b>95.029</b>	<b>16,3</b>	<b>83,7</b>
- Administración Central	94.887	16,2	83,8
- Instituciones de Seguridad Social	142	62,7	37,3
<b>MINISTERIO DE DEFENSA</b>	<b>103.421</b>	<b>20,9</b>	<b>79,1</b>
- Administración Central	102.408	20,7	79,3
- Organismos Descentralizados	826	42,5	57,5
- Instituciones de Seguridad Social	187	64,7	35,3
<b>MINISTERIO DE ECONOMÍA Y FINANZAS PÚBLICAS</b>	<b>6.383</b>	<b>54,9</b>	<b>45,1</b>
- Administración Central	5.488	54,8	45,2
- Organismos Descentralizados	895	55,2	44,8
<b>MINISTERIO DE INDUSTRIA</b>	<b>1.869</b>	<b>50,2</b>	<b>49,8</b>
- Administración Central	750	56,4	43,6
- Organismos Descentralizados	1.119	46,1	53,9
<b>MINISTERIO DE AGRICULTURA, GANADERÍA Y PESCA</b>	<b>16.269</b>	<b>37,4</b>	<b>62,6</b>
- Administración Central	3.470	42,8	57,2
- Organismos Descentralizados	12.799	36,0	64,0
<b>MINISTERIO DE TURISMO</b>	<b>2.481</b>	<b>39,5</b>	<b>60,5</b>
- Administración Central	676	53,8	46,2
- Organismos Descentralizados	1.805	34,1	65,9
<b>MINISTERIO DE PLANIFICACIÓN FEDERAL, INVERSIÓN PÚBLICA Y SERVICIOS</b>	<b>14.463</b>	<b>29,3</b>	<b>70,7</b>
- Administración Central	1.402	47,8	52,2
- Organismos Descentralizados	13.061	27,3	72,7
<b>MINISTERIO DE EDUCACIÓN</b>	<b>2.146</b>	<b>57,5</b>	<b>42,5</b>
- Administración Central	1.745	59,3	40,7
- Organismos Descentralizados	401	49,6	50,4
<b>MINISTERIO DE CIENCIA, TECNOLOGÍA E INNOVACIÓN PRODUCTIVA</b>	<b>10.787</b>	<b>51,5</b>	<b>48,5</b>
- Administración Central	334	47,6	52,4
- Organismos Descentralizados	10.453	51,6	48,4
<b>MINISTERIO DE TRABAJO, EMPLEO Y SEGURIDAD SOCIAL</b>	<b>19.557</b>	<b>56,5</b>	<b>43,5</b>
- Administración Central	3.848	55,1	44,9
- Organismos Descentralizados	334	48,8	51,2
- Instituciones de Seguridad Social	15.375	57,0	43,0
<b>MINISTERIO DE SALUD</b>	<b>14.964</b>	<b>61,0</b>	<b>39,0</b>
- Administración Central	5.361	63,9	36,1
- Organismos Descentralizados	9.603	59,4	40,6
<b>MINISTERIO DE DESARROLLO SOCIAL</b>	<b>9.225</b>	<b>59,2</b>	<b>40,8</b>
- Administración Central	8.702	59,4	40,6
- Organismos Descentralizados	523	56,2	43,8
<b>OTROS ENTES DEL SECTOR PÚBLICO NACIONAL NO FINANCIERO</b>	<b>22.532</b>	<b>46,8</b>	<b>53,2</b>

**NOTAS:**

(1) Incluye Administración Central, Organismos Descentralizados e Instituciones de Seguridad Social.

(2) Incluye Personal del Servicio Exterior.

(3) No incluye 1005 licencias sin goce de haberes.

Ver Aspectos Metodológicos - capítulo 5, "Ocupación y Salarios - Poder Ejecutivo Nacional"

CUADRO 12. PODER EJECUTIVO NACIONAL Y OTROS ENTES DEL SECTOR PÚBLICO NO FINANCIERO - CONSOLIDADO  
DISTRIBUCIÓN DE LOS SALARIOS POR TRAMOS DE LA OCUPACIÓN CLASIFICADA POR SEXO  
ENERO 2013

Tramos	SEXO					
	Femenino			Masculino		
	Cargos ocupados	Participación por sexo en cada tramo (%)	Salario Promedio	Cargos ocupados	Participación por sexo en cada tramo (%)	Salario Promedio
Hasta \$2.500	964	42,6	1.656	1300	57,4	1.230
2.501-3.000	1.271	56,3	2.746	988	43,7	2.793
3.001-3.500	1.009	28,3	3.271	2.554	71,7	3.293
3.501-4.000	1.175	32,7	3.763	2.418	67,3	3.824
4.001-4.500	3.057	31,4	4.216	6.671	68,6	4.229
4.501-5.000	3.646	30,5	4.764	8.297	69,5	4.751
5.001-5.500	7.323	36,8	5.238	12.565	63,2	5.237
5.501-6.000	7.706	31,0	5.743	17.114	69,0	5.749
6.001-7.500	18.384	28,3	6.741	46.627	71,7	6.752
7.501-9.000	13.973	27,9	8.239	36.040	72,1	8.210
9.001-10.500	10.429	27,6	9.704	27.380	72,4	9.690
10.501-12.000	8.598	33,1	11.202	17.354	66,9	11.207
12.001-13.500	7.351	36,3	12.831	12.879	63,7	12.737
13.501-15.000	5.530	35,9	14.170	9.871	64,1	14.207
15.001-16.500	4.393	37,1	15.764	7.455	62,9	15.741
16.501-18.000	2.833	31,4	17.201	6.196	68,6	17.229
18.001-19.500	1.993	28,9	18.681	4.907	71,1	18.710
19.501-21.000	1.383	24,9	20.221	4.181	75,1	20.241
21.001-22.500	1.048	22,8	21.676	3.550	77,2	21.718
22.501-24.000	866	25,0	23.191	2.594	75,0	23.210
Mayor a \$24.000	9.262	35,7	35.775	16.655	64,3	35.884
<b>Total</b>	<b>112.194</b>	<b>31,2</b>	<b>11.518</b>	<b>247.596</b>	<b>68,8</b>	<b>11.164</b>

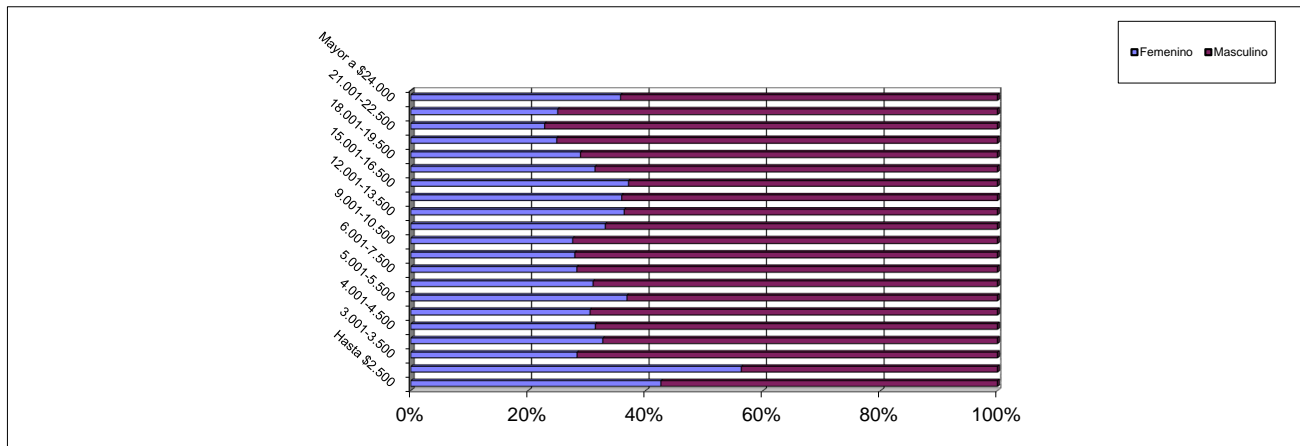

**Nota Metodológica:**

A partir del 1º trimestre de 2010 se realiza una modificación en la metodología con la que se elaboran estos tramos. La adecuación incluyó, a partir del Boletín Fiscal del primer trimestre de 2010, una modificación en los intervalos consistente en abrir el de mayores de \$6.000 en nuevos intervalos de \$1.500, quedando la nueva estructura de ingresos dividida en dos partes. La primera manteniendo la anterior metodología de tramos de \$500, donde el primer intervalo es "Hasta \$2.500", hasta el ingreso de \$6.000 y, a partir de dicho importe, tramos con amplitud de \$1.500 hasta \$24.000, desde donde se agrupan el resto de los ingresos.

El tramo "hasta \$2500" incluye casos con salarios al 50%, personal docente civil de las Fuerzas Armadas, "cadetes y aspirantes" del personal militar de las Fuerzas Armadas y "cadetes y marineros" del personal de seguridad y defensa de la Prefectura Naval.

Los "cadetes y aspirantes" del personal militar de las Fuerzas Armadas del Estado Mayor General del Ejército no están incluidos en este tramo debido a que perciben el adicional por salario mínimo vital y móvil.

No incluye 1005 licencias sin goce de haberes.

Ver **Aspectos Metodológicos** - capítulo 5, "Ocupación y Salarios - Poder Ejecutivo Nacional"

CUADRO 13. PODER EJECUTIVO NACIONAL - ESCALAFONES DE ORGANISMOS REGULADORES  
DISTRIBUCIÓN DE LOS SALARIOS POR TRAMOS DE LOS AGENTES OCUPADOS CLASIFICADOS POR SEXO  
ENERO 2013

Tramos	Salario promedio	SEXO				Participación por sexo en cada tramo (%)	
		Femenino		Masculino		Femenino	Masculino
		Cargos ocupados	Participación por tramo (%)	Cargos ocupados	Participación por tramo (%)		
2.501-3.000	2.875,0	3	0,5	1	0,14	75,0	25,0
3.501-4.000	3.675,4	2	0,3		0,00	100,0	0,0
4.001-4.500	4.338,0	4	0,6		0,00	100,0	0,0
4.501-5.000	4.812,9	2	0,3	1	0,14	66,7	33,3
5.001-5.500	5.277,0	5	0,8		0,00	100,0	0,0
5.501-6.000	5.859,9	5	0,8	10	1,35	33,3	66,7
6.001-7.500	7.109,4	20	3,2	27	3,65	42,6	57,4
7.501-9.000	8.322,4	80	12,7	46	6,22	63,5	36,5
9.001-10.500	9.620,4	34	5,4	24	3,24	58,6	41,4
10.501-12.000	11.094,0	73	11,6	70	9,46	51,0	49,0
12.001-13.500	12.729,9	63	10,0	51	6,89	55,3	44,7
13.501-15.000	14.160,3	50	7,9	47	6,35	51,5	48,5
15.001-16.500	16.019,1	39	6,2	42	5,68	48,1	51,9
16.501-18.000	17.101,9	47	7,5	41	5,54	53,4	46,6
18.001-19.500	18.798,6	51	8,1	63	8,51	44,7	55,3
19.501-21.000	20.296,3	30	4,8	39	5,27	43,5	56,5
21.001-22.500	21.623,4	22	3,5	43	5,81	33,8	66,2
22.501-24.000	23.388,3	24	3,8	28	3,78	46,2	53,8
Mayor a \$24.000	32.197,2	75	11,9	207	27,97	26,6	73,4
<b>Total</b>	<b>17.943,2</b>	<b>629</b>	<b>100,0</b>	<b>740</b>	<b>100,0</b>	<b>45,9</b>	<b>54,1</b>

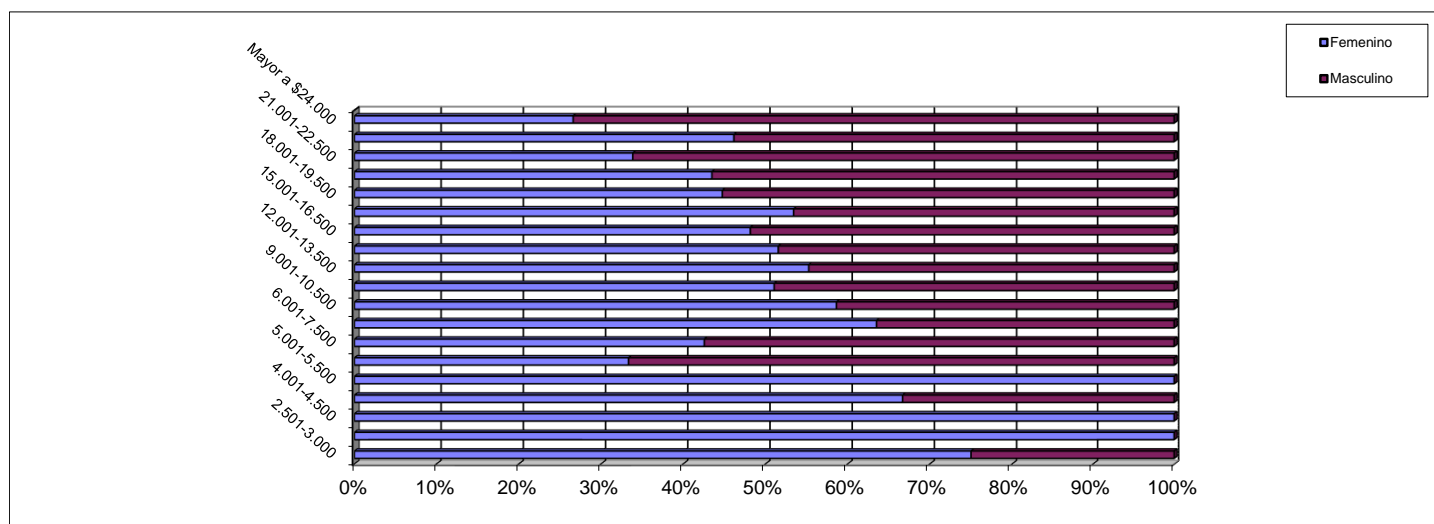

**Nota Metodológica:**

A partir del 1º trimestre de 2010 se realiza una modificación en la metodología con la que se elaboran estos tramos. La adecuación incluyó, a partir del Boletín Fiscal del primer trimestre de 2010, una modificación en los intervalos consistente en abrir el de mayores de \$6.000 en nuevos intervalos de \$1.500, quedando la nueva estructura de ingresos dividida en dos partes. La primera manteniendo la anterior metodología de tramos de \$500, donde el primer intervalo es "Hasta \$2.500", hasta el ingreso de \$6.000 y, a partir de dicho importe, tramos con amplitud de \$1.500 hasta \$24.000, desde donde se agrupan el resto de los ingresos.

Ver **Aspectos Metodológicos** - capítulo 5, "Ocupación y Salarios - Poder Ejecutivo Nacional"

CUADRO 14. PODER EJECUTIVO NACIONAL Y OTROS ENTES DEL SECTOR PÚBLICO NO FINANCIERO LEY  
N° 14.250 - CONVENCIONES COLECTIVAS DE TRABAJO  
DISTRIBUCIÓN DE LOS SALARIOS POR TRAMOS DE LOS AGENTES OCUPADOS CLASIFICADOS POR SEXO  
ENERO 2013

Tramos	Salario promedio	SEXO				Participación por sexo en cada tramo (%)	
		Femenino		Masculino		Femenino	Masculino
		Cargos ocupados	Participación por tramo (%)	Cargos ocupados	Participación por tramo (%)		
2.501-3.000	2.429,3	2	0,0	3	0,02	40,0	60,0
3.001-3.500	3.239,5	1	0,0	1	0,01	50,0	50,0
3.501-4.000	3.806,2	3	0,0	1	0,01	75,0	25,0
4.001-4.500	4.363,5	6	0,0	4	0,02	60,0	40,0
4.501-5.000	4.800,2	13	0,1	30	0,16	30,2	69,8
5.001-5.500	5.263,9	23	0,1	51	0,27	31,1	68,9
5.501-6.000	5.756,9	28	0,2	73	0,38	27,7	72,3
6.001-7.500	6.830,9	94	0,5	374	1,96	20,1	79,9
7.501-9.000	8.201,9	63	0,3	544	2,85	10,4	89,6
9.001-10.500	9.692,1	74	0,4	267	1,40	21,7	78,3
10.501-12.000	11.418,2	159	0,9	240	1,26	39,8	60,2
12.001-13.500	13.090,9	1.687	9,2	1.283	6,72	56,8	43,2
13.501-15.000	14.174,6	2.107	11,5	1.635	8,56	56,3	43,7
15.001-16.500	15.836,8	2.315	12,6	1.793	9,39	56,4	43,6
16.501-18.000	17.195,7	1.436	7,8	1.150	6,02	55,5	44,5
18.001-19.500	18.728,7	820	4,5	774	4,05	51,4	48,6
19.501-21.000	20.250,7	663	3,6	712	3,73	48,2	51,8
21.001-22.500	21.755,2	587	3,2	698	3,65	45,7	54,3
22.501-24.000	23.254,2	456	2,5	636	3,33	41,8	58,2
Mayor a \$24.000	36.358,8	7.847	42,7	8.832	46,24	47,0	53,0
<b>Total</b>	<b>24.975,7</b>	<b>18.384</b>	<b>100,0</b>	<b>19.101</b>	<b>100,0</b>	<b>49,0</b>	<b>51,0</b>

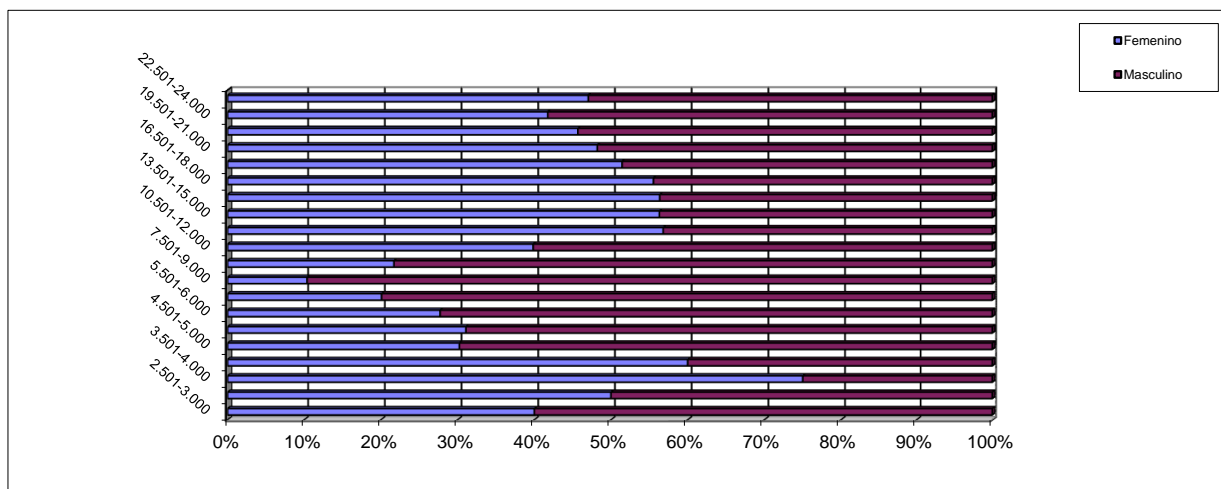

**Nota Metodológica:**

A partir del 1º trimestre de 2010 se realiza una modificación en la metodología con la que se elaboran estos tramos. La adecuación incluyó, a partir del Boletín Fiscal del primer trimestre de 2010, una modificación en los intervalos consistente en abrir el de mayores de \$6.000 en nuevos intervalos de \$1.500, quedando la nueva estructura de ingresos dividida en dos partes. La primera manteniendo la anterior metodología de tramos de \$500, donde el primer intervalo es "Hasta \$2.500", hasta el ingreso de \$6.000 y, a partir de dicho importe, tramos con amplitud de \$1.500 hasta \$24.000, desde donde se agrupan el resto de los ingresos.

No incluye 183 licencias sin goce de haberes.

Ver **Aspectos Metodológicos** - capítulo 5, "Ocupación y Salarios - Poder Ejecutivo Nacional"

CUADRO 15. PODER EJECUTIVO NACIONAL - ORGANISMOS DE CIENCIA Y TECNOLOGÍA  
DISTRIBUCIÓN DE LOS SALARIOS POR TRAMOS DE LOS AGENTES OCUPADOS CLASIFICADOS POR SEXO  
ENERO 2013

Tramos	Salario promedio	SEXO				Participación por sexo en cada tramo (%)	
		Femenino		Masculino		Femenino	Masculino
		Cargos ocupados	Participación por tramo (%)	Cargos ocupados	Participación por tramo (%)		
3.501-4.000	3.717,70	2	0,0	5	0,04	28,6	71,4
4.001-4.500	4.267,11	4	0,0	16	0,13	20,0	80,0
4.501-5.000	4.652,11	2	0,0	21	0,16	8,7	91,3
5.001-5.500	5.227,47	16	0,2	32	0,25	33,3	66,7
5.501-6.000	5.702,71	22	0,2	49	0,38	31,0	69,0
6.001-7.500	6.975,25	444	5,0	583	4,57	43,2	56,8
7.501-9.000	8.346,10	801	9,1	1.579	12,37	33,7	66,3
9.001-10.500	9.749,65	645	7,3	1.314	10,30	32,9	67,1
10.501-12.000	11.167,56	1.860	21,0	1.924	15,08	49,2	50,8
12.001-13.500	12.773,54	1.737	19,6	1.941	15,21	47,2	52,8
13.501-15.000	14.287,31	1.045	11,8	1.371	10,74	43,3	56,7
15.001-16.500	15.655,24	797	9,0	1.066	8,35	42,8	57,2
16.501-18.000	17.214,20	509	5,8	779	6,10	39,5	60,5
18.001-19.500	18.690,54	387	4,4	548	4,29	41,4	58,6
19.501-21.000	20.189,16	249	2,8	482	3,78	34,1	65,9
21.001-22.500	21.697,05	122	1,4	354	2,77	25,6	74,4
22.501-24.000	23.210,32	85	1,0	232	1,82	26,8	73,2
Mayor a \$24.000	28.905,03	122	1,4	465	3,64	20,8	79,2
<b>Total</b>	<b>13.372,63</b>	<b>8.849</b>	<b>100,0</b>	<b>12.761</b>	<b>100,0</b>	<b>40,9</b>	<b>59,1</b>

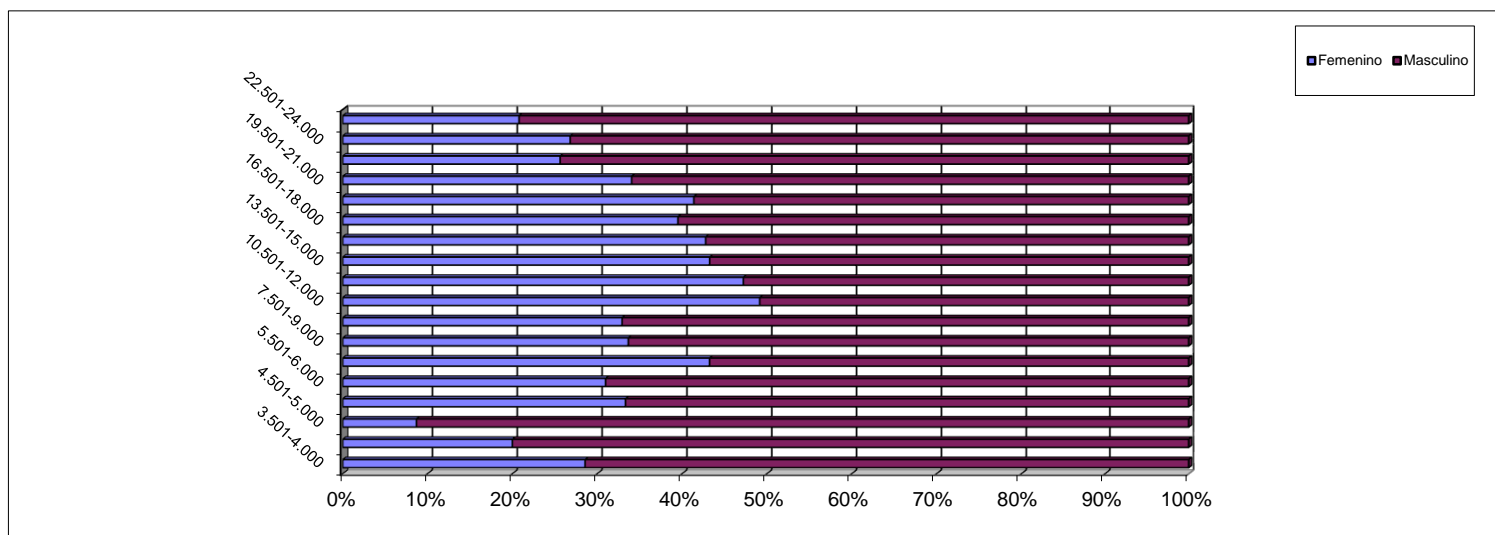

**Nota Metodológica:**

A partir del 1º trimestre de 2010 se realiza una modificación en la metodología con la que se elaboran estos tramos. La adecuación incluyó, a partir del Boletín Fiscal del primer trimestre de 2010, una modificación en los intervalos consistente en abrir el de mayores de \$6.000 en nuevos intervalos de \$1.500, quedando la nueva estructura de ingresos dividida en dos partes. La primera manteniendo la anterior metodología de tramos de \$500, donde el primer intervalo es "Hasta \$2.500", hasta el ingreso de \$6.000 y, a partir de dicho importe, tramos con amplitud de \$1.500 hasta \$24.000, desde donde se agrupan el resto de los ingresos.

No incluye 277 licencias sin goce de haberes.

Ver **Aspectos Metodológicos** - capítulo 5, "Ocupación y Salarios - Poder Ejecutivo Nacional"

CUADRO 16. PODER EJECUTIVO NACIONAL Y OTROS ENTES DEL SECTOR PÚBLICO NO FINANCIERO  
PLANTA PERMANENTE Y TRANSITORIA S.I.N.E.P. (DEC. 2098/08)  
DISTRIBUCIÓN DE LOS SALARIOS POR TRAMOS DE LOS AGENTES OCUPADOS CLASIFICADOS POR SEXO  
ENERO 2013

Tramos	Salario promedio	SEXO				Participación por sexo en cada tramo (%)	
		Femenino		Masculino		Femenino	Masculino
		Cargos ocupados	Participación por tramo (%)	Cargos ocupados	Participación por tramo (%)		
2.501-3.000	2.880,34	14	0,1	6	0,06	70,0	30,0
3.001-3.500	3.298,05	10	0,1	9	0,09	52,6	47,4
3.501-4.000	3.784,26	129	1,1	161	1,56	44,5	55,5
4.001-4.500	4.232,22	48	0,4	83	0,80	36,6	63,4
4.501-5.000	4.711,80	493	4,3	493	4,78	50,0	50,0
5.001-5.500	5.310,60	651	5,7	611	5,92	51,6	48,4
5.501-6.000	5.716,87	363	3,2	439	4,25	45,3	54,7
6.001-7.500	6.838,34	1.857	16,2	1.640	15,89	53,1	46,9
7.501-9.000	8.290,76	2.239	19,5	1.595	15,45	58,4	41,6
9.001-10.500	9.758,02	1.563	13,6	1.228	11,90	56,0	44,0
10.501-12.000	11.175,56	1.244	10,8	972	9,42	56,1	43,9
12.001-13.500	12.688,58	917	8,0	651	6,31	58,5	41,5
13.501-15.000	14.198,47	431	3,7	446	4,32	49,1	50,9
15.001-16.500	15.674,82	283	2,5	285	2,76	49,8	50,2
16.501-18.000	17.341,49	197	1,7	240	2,32	45,1	54,9
18.001-19.500	18.760,50	188	1,6	185	1,79	50,4	49,6
19.501-21.000	20.326,87	155	1,3	192	1,86	44,7	55,3
21.001-22.500	21.434,53	102	0,9	128	1,24	44,3	55,7
22.501-24.000	22.864,28	156	1,4	246	2,38	38,8	61,2
Mayor a \$24.000	29.342,04	458	4,0	713	6,91	39,1	60,9
<b>Total</b>	<b>10.850,39</b>	<b>11.498</b>	<b>100,0</b>	<b>10.323</b>	<b>100,0</b>	<b>52,7</b>	<b>47,3</b>

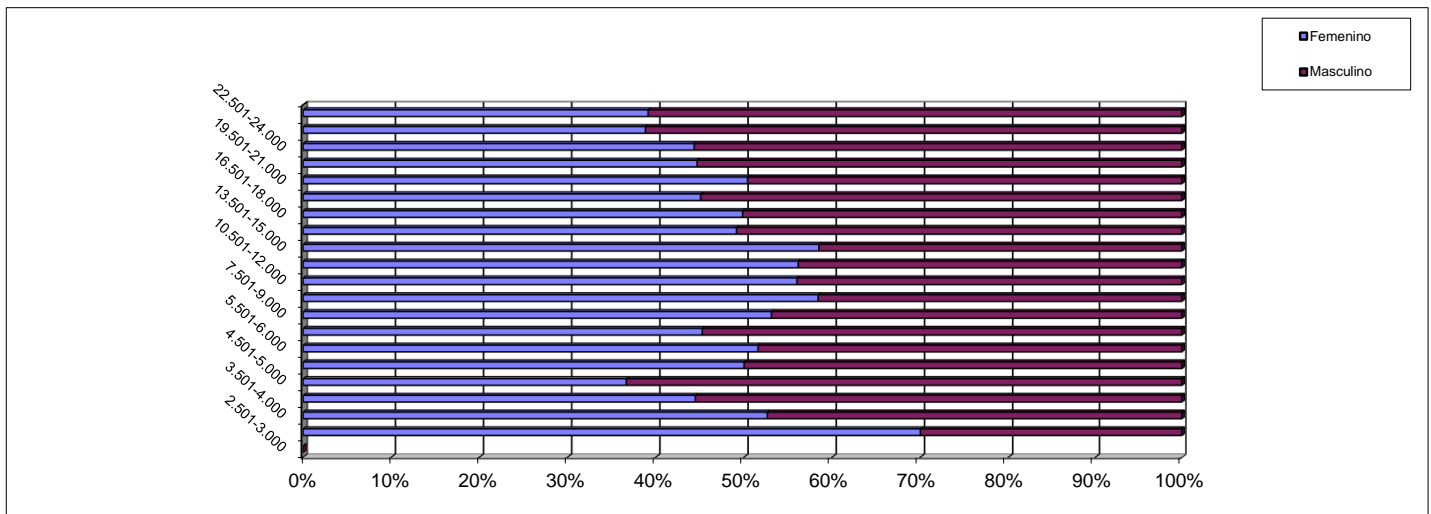

**Nota Metodológica:**

A partir del 1º trimestre de 2010 se realiza una modificación en la metodología con la que se elaboran estos tramos. La adecuación incluyó, a partir del Boletín Fiscal del primer trimestre de 2010, una modificación en los intervalos consistente en abrir el de mayores de \$6.000 en nuevos intervalos de \$1.500, quedando la nueva estructura de ingresos dividida en dos partes. La primera manteniendo la anterior metodología de tramos de \$500, donde el primer intervalo es "Hasta \$2.500", hasta el ingreso de \$6.000 y, a partir de dicho importe, tramos con amplitud de \$1.500 hasta \$24.000, desde donde se agrupan el resto de los ingresos.

No incluye 183 licencias sin goce de haberes.

Ver **Aspectos Metodológicos** - capítulo 5, "Ocupación y Salarios - Poder Ejecutivo Nacional"



CUADRO 17. PODER EJECUTIVO NACIONAL - LEY 24.185 - CONVENIO COLECTIVO DE TRABAJO GENERAL DE LA APN  
DISTRIBUCIÓN DE LOS SALARIOS POR TRAMOS DE LOS AGENTES OCUPADOS CLASIFICADOS POR SEXO  
ENERO 2013

Tramos	Salario promedio	SEXO				Participación por sexo en cada tramo (%)	
		Femenino		Masculino		Femenino	Masculino
		Cargos ocupados	Participación por tramo (%)	Cargos ocupados	Participación por tramo (%)		
Hasta \$2.500	2.159,37	19	0,0	55	0,09	25,7	74,3
2.501-3.000	2.922,25	342	0,6	251	0,41	57,7	42,3
3.001-3.500	3.293,18	482	0,8	480	0,78	50,1	49,9
3.501-4.000	3.781,57	787	1,3	763	1,23	50,8	49,2
4.001-4.500	4.195,14	2.303	3,9	3.012	4,87	43,3	56,7
4.501-5.000	4.741,76	1.472	2,5	1.844	2,98	44,4	55,6
5.001-5.500	5.214,82	5.177	8,8	5.215	8,43	49,8	50,2
5.501-6.000	5.747,76	3.369	5,7	3.559	5,75	48,6	51,4
6.001-7.500	6.720,02	10.223	17,3	9.371	15,14	52,2	47,8
7.501-9.000	8.272,69	8.148	13,8	8.262	13,35	49,7	50,3
9.001-10.500	9.733,41	6.973	11,8	6.782	10,96	50,7	49,3
10.501-12.000	11.196,97	7.000	11,9	6.322	10,22	52,5	47,5
12.001-13.500	12.722,76	4.542	7,7	4.541	7,34	50,0	50,0
13.501-15.000	14.201,33	2.599	4,4	3.145	5,08	45,2	54,8
15.001-16.500	15.679,24	1.616	2,7	2.039	3,29	44,2	55,8
16.501-18.000	17.209,90	1.062	1,8	1.432	2,31	42,6	57,4
18.001-19.500	18.711,66	850	1,4	1.074	1,74	44,2	55,8
19.501-21.000	20.243,24	530	0,9	842	1,36	38,6	61,4
21.001-22.500	21.637,50	328	0,6	635	1,03	34,1	65,9
22.501-24.000	23.082,07	345	0,6	572	0,92	37,6	62,4
Mayor a \$24.000	30.157,83	874	1,5	1.687	2,73	34,1	65,9
<b>Total</b>	<b>9.706,98</b>	<b>59.041</b>	<b>100,0</b>	<b>61.883</b>	<b>100,0</b>	<b>48,8</b>	<b>51,2</b>

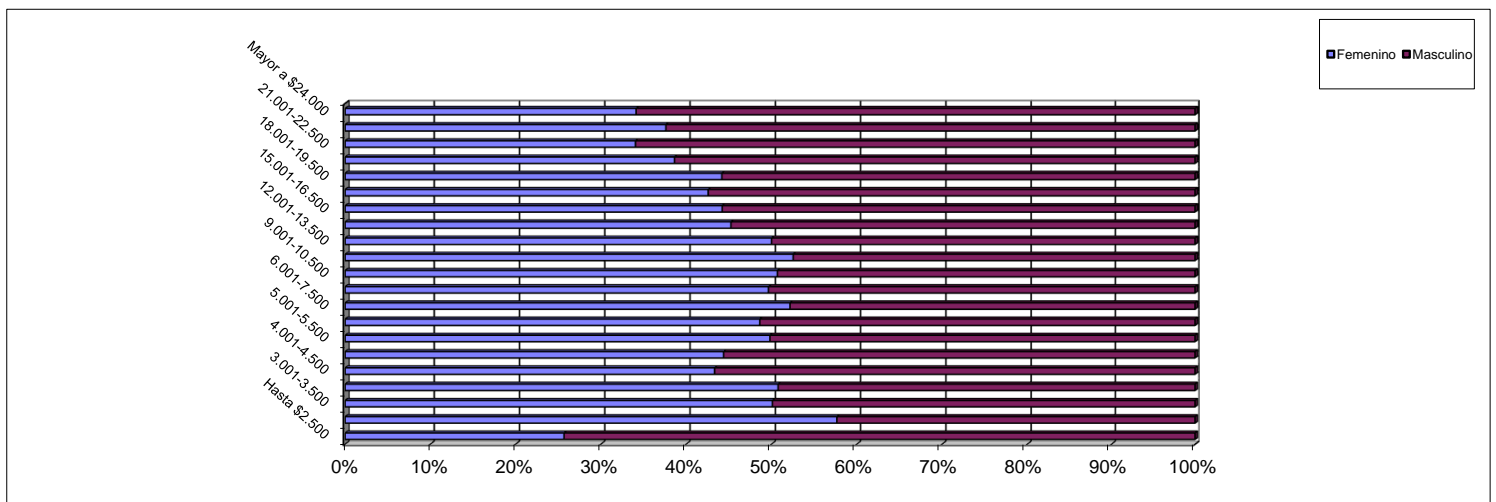

**Nota Metodológica:**

A partir del 1º trimestre de 2010 se realiza una modificación en la metodología con la que se elaboran estos tramos. La adecuación incluyó, a partir del Boletín Fiscal del primer trimestre de 2010, una modificación en los intervalos consistente en abrir el de mayores de \$6.000 en nuevos intervalos de \$1.500, quedando la nueva estructura de ingresos dividida en dos partes. La primera manteniendo la anterior metodología de tramos de \$500, donde el primer intervalo es "Hasta \$2.500", hasta el ingreso de \$6.000 y, a partir de dicho importe, tramos con amplitud de \$1.500 hasta \$24.000, desde donde se agrupan el resto de los ingresos.

El tramo "hasta \$2500" incluye casos con salarios al 50% y personal docente civil de las Fuerzas Armadas. No incluye 727 licencias sin goce de haberes.

Ver **Aspectos Metodológicos** - capítulo 5, "Ocupación y Salarios - Poder Ejecutivo Nacional"

CUADRO 18. PODER EJECUTIVO NACIONAL Y OTROS ENTES DEL SECTOR PÚBLICO NO FINANCIERO  
PLANTA PERMANENTE, TRANSITORIA Y PERSONAL CONTRATADO S.I.N.E.P. (DEC. 2098/08)  
DISTRIBUCIÓN DE LOS SALARIOS POR TRAMOS DE LOS AGENTES OCUPADOS CLASIFICADOS POR SEXO  
ENERO 2013

Tramos	Salario promedio	SEXO				Participación por sexo en cada tramo (%)	
		Femenino		Masculino		Femenino	Masculino
		Cargos ocupados	Participación por tramo (%)	Cargos ocupados	Participación por tramo (%)		
2.501-3.000	2.879,51	36	0,1	27	0,09	57,1	42,9
3.001-3.500	3.250,61	25	0,1	21	0,07	54,3	45,7
3.501-4.000	3.821,30	227	0,7	306	1,07	42,6	57,4
4.001-4.500	4.159,79	1.669	5,1	2.264	7,92	42,4	57,6
4.501-5.000	4.712,66	790	2,4	804	2,81	49,6	50,4
5.001-5.500	5.204,03	4.235	12,9	3.943	13,79	51,8	48,2
5.501-6.000	5.754,28	2.201	6,7	2.213	7,74	49,9	50,1
6.001-7.500	6.695,25	6.915	21,1	5.620	19,65	55,2	44,8
7.501-9.000	8.228,56	4.768	14,6	3.426	11,98	58,2	41,8
9.001-10.500	9.732,99	3.992	12,2	3.042	10,64	56,8	43,2
10.501-12.000	11.214,68	3.207	9,8	2.223	7,77	59,1	40,9
12.001-13.500	12.679,51	1.678	5,1	1.294	4,52	56,5	43,5
13.501-15.000	14.148,04	967	3,0	940	3,29	50,7	49,3
15.001-16.500	15.653,01	541	1,7	526	1,84	50,7	49,3
16.501-18.000	17.254,57	311	0,9	333	1,16	48,3	51,7
18.001-19.500	18.721,72	259	0,8	263	0,92	49,6	50,4
19.501-21.000	20.297,03	181	0,6	219	0,77	45,3	54,8
21.001-22.500	21.465,92	120	0,4	147	0,51	44,9	55,1
22.501-24.000	22.868,79	167	0,5	259	0,91	39,2	60,8
Mayor a \$24.000	29.303,28	469	1,4	728	2,55	39,2	60,8
<b>Total</b>	<b>8.733,03</b>	<b>32.758</b>	<b>100,0</b>	<b>28.598</b>	<b>100,0</b>	<b>53,4</b>	<b>46,6</b>

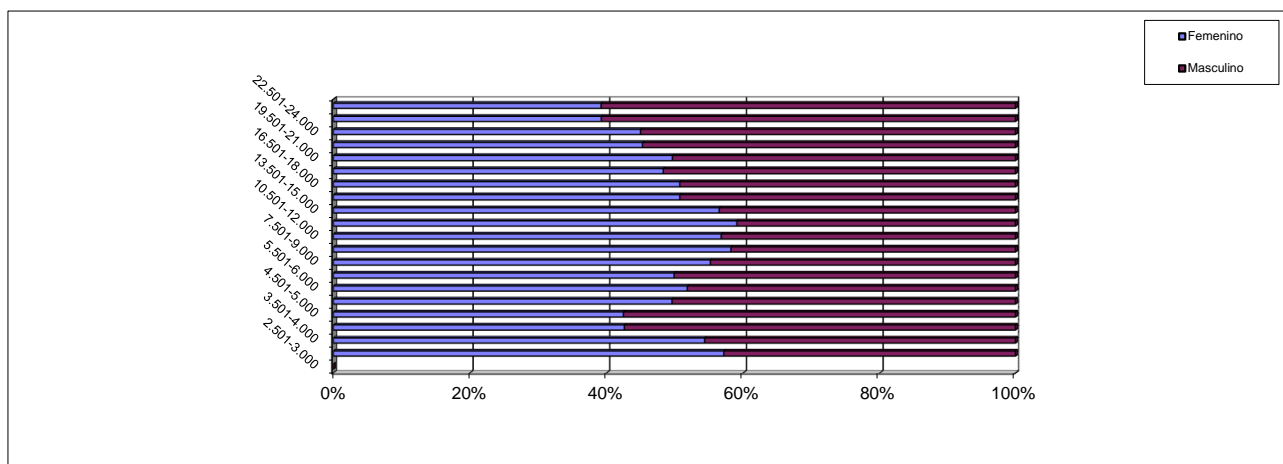

**Nota Metodológica:**

A partir del 1º trimestre de 2010 se realiza una modificación en la metodología con la que se elaboran estos tramos. La adecuación incluyó, a partir del Boletín Fiscal del primer trimestre de 2010, una modificación en los intervalos consistente en abrir el de mayores de \$6.000 en nuevos intervalos de \$1.500, quedando la nueva estructura de ingresos dividida en dos partes. La primera manteniendo la anterior metodología de tramos de \$500, donde el primer intervalo es "Hasta \$2.500", hasta el ingreso de \$6.000 y, a partir de dicho importe, tramos con amplitud de \$1.500 hasta \$24.000, desde donde se agrupan el resto de los ingresos.

No incluye 196 licencias sin goce de haberes.

Ver **Aspectos Metodológicos** - capítulo 5, "Ocupación y Salarios - Poder Ejecutivo Nacional"

CUADRO 19. PODER EJECUTIVO NACIONAL Y OTROS ENTES DEL SECTOR PÚBLICO NO FINANCIERO  
PERSONAL CONTRATADO  
DISTRIBUCIÓN DE LOS SALARIOS POR TRAMOS DE LOS AGENTES OCUPADOS CLASIFICADOS POR SEXO  
ENERO 2013

Tramos	Salario promedio	SEXO				Participación por sexo en cada tramo (%)	
		Femenino		Masculino		Femenino	Masculino
		Cargos ocupados	Participación por tramo (%)	Cargos ocupados	Participación por tramo (%)		
Hasta \$2.500	1.317,89	49	0,2	91	0,32	35,0	65,0
2.501-3.000	2.872,29	39	0,1	61	0,22	39,0	61,0
3.001-3.500	3.329,87	73	0,3	144	0,51	33,6	66,4
3.501-4.000	3.846,17	201	0,7	477	1,69	29,6	70,4
4.001-4.500	4.195,66	1.913	7,0	2.911	10,33	39,7	60,3
4.501-5.000	4.760,03	583	2,1	1.208	4,28	32,6	67,4
5.001-5.500	5.200,02	4.146	15,1	4.416	15,66	48,4	51,6
5.501-6.000	5.761,52	2.310	8,4	2.466	8,75	48,4	51,6
6.001-7.500	6.651,99	5.917	21,6	5.508	19,54	51,8	48,2
7.501-9.000	8.207,38	3.359	12,2	2.984	10,58	53,0	47,0
9.001-10.500	9.689,99	3.081	11,2	2.488	8,82	55,3	44,7
10.501-12.000	11.225,07	2.439	8,9	1.797	6,37	57,6	42,4
12.001-13.500	12.768,69	1.452	5,3	1.373	4,87	51,4	48,6
13.501-15.000	14.080,42	918	3,3	1.007	3,57	47,7	52,3
15.001-16.500	15.686,14	410	1,5	441	1,56	48,2	51,8
16.501-18.000	17.097,65	200	0,7	248	0,88	44,6	55,4
18.001-19.500	18.644,38	147	0,5	201	0,71	42,2	57,8
19.501-21.000	20.292,62	64	0,2	113	0,40	36,2	63,8
21.001-22.500	21.639,72	47	0,2	77	0,27	37,9	62,1
22.501-24.000	23.138,39	29	0,1	56	0,20	34,1	65,9
Mayor a \$24.000	29.151,20	59	0,2	126	0,45	31,9	68,1
<b>Total</b>	<b>7.882,33</b>	<b>27.436</b>	<b>100,0</b>	<b>28.193</b>	<b>100,0</b>	<b>49,3</b>	<b>50,7</b>

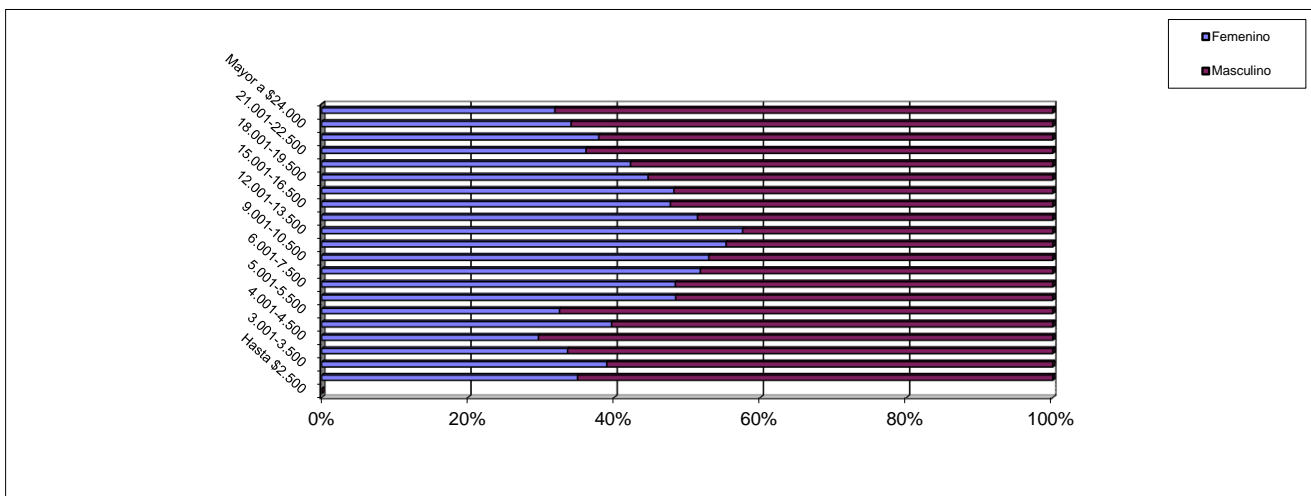

**Nota Metodológica:**

A partir del 1º trimestre de 2010 se realiza una modificación en la metodología con la que se elaboran estos tramos. La adecuación incluyó, a partir del Boletín Fiscal del primer trimestre de 2010, una modificación en los intervalos consistente en abrir el de mayores de \$6.000 en nuevos intervalos de \$1.500, quedando la nueva estructura de ingresos dividida en dos partes. La primera manteniendo la anterior metodología de tramos de \$500, donde el primer intervalo es "Hasta \$2.500", hasta el ingreso de \$6.000 y, a partir de dicho importe, tramos con amplitud de \$1.500 hasta \$24.000, desde donde se agrupan el resto de los ingresos.

El tramo "hasta \$2500" incluye casos con salarios al 50%.

No incluye 216 licencias sin goce de haberes.

Ver **Aspectos Metodológicos** - capítulo 5, "Ocupación y Salarios - Poder Ejecutivo Nacional"