INFORME PROVINCIAS

Misiones

2021

Misiones
PROVINCIA

MESA PROVINCIAL - ODS
Misiones

AUTORIDADES

Dr. OSCAR HERRERA AHUAD
Gobernador
Dr. CARLOS ARCE
Vicegobernador
Sr. RICARDO WELLBACH
Ministro Secretario de Coordinación General de Gabinete
Dr. MARCELO GABRIEL PÉREZ
Ministro Secretario de Gobierno
Dr. MIGUEL ERNESTO SEDOFF
Ministro de Educación, Ciencia y Tecnología
Sr. JOSÉ MARTÍN SCHUAP
Ministro Secretario de Estado de Cultura
Sr. HÉCTOR JAVIER CORTI
Ministro Secretario de Deporte
Dr. OSCAR FRANCISCO ALARCÓN
Ministro Secretario de Salud Pública
Fcto. ESTEBAN SAMUEL LÓPEZ
Ministro Secretario de Estado de Prevención de Adicciones y Control de Drogas
C.P.N. ADOLFO SAFRÁN
Ministro Secretario de Hacienda, Finanzas, Obras y Servicios Públicos
Ing. ÁNGEL PAOLO QUINTANA
Ministro Secretario de Estado de Energía
Lic. NICOLÁS TREVISAN
Ministro Secretario de Industria
Sra. MARTA ISABEL FERREIRA
Ministra Secretaria de Estado de Agricultura Familiar
Ing. VÍCTOR JORGE KREIMER
Ministro Secretario de Ecología y Recursos Naturales Renovables
Sra. LILIANA MABEL RODRÍGUEZ
Ministra Secretaria de Acción Cooperativa, Mutual, Comercio e Integración
Dra. SILVANA ANDREA GIMÉNEZ
Ministra Secretaria de Trabajo y Empleo
Sr. FERNANDO ANÍBAL MEZA
Ministro Secretario de Desarrollo Social, la Mujer y la Juventud
Dra. KARINA ALEJANDRA AGUIRRE
Ministra Secretaria de Derechos Humanos
Lic. SEBASTIÁN ORIOZABALA
Ministro Secretario del Agro y la Producción
Dr. JOSÉ MARIA ARRÚA
Ministro Secretario de Turismo
Sr. JOSÉ GERVASIO MALAGRIDA
Ministro Secretario de Estado de Cambio Climático

PUNTO FOCAL ODS

ODS Misiones

Ministerio de Coordinación General de Gabinete

Ministerio de Coordinación General de Gabinete
Sr. RICARDO WELLBACH
Subsecretario de Coordinación y Relaciones Institucionales
Dr. DANIEL BEHLER

INDICE

Autoridades 2
Caracterización General de la Provincia de Misiones 5
Aspectos geográficos, socio económico y políticos institucionales 6
Antecedentes Provinciales sobre los ODS 8
Difusión de los ODS y Sensibilización de la Agenda 2030 11
Acciones conjuntas Poderes Ejecutivo y Legislativo Provincial 11
Acciones conjuntas con los Municipios 11
Acciones conjuntas Poder Ejecutivo con sectores no gubernamentales 13
Proyecto de implementación ODS, Poder Ejecutivo Misiones Agenda 2030 14
Priorización de los Programas o líneas de Acción Provincial de Objetivos y Metas 15
Mesas de Trabajo Individuales 16
Proyecciones para el 2022 27
Conclusiones 29

CARACTERIZACIÓN GENERAL DE LA PROVINCIA DE MISIONES

Aspectos geográficos, socio económico y políticos institucionales

Topografía y División Política

La provincia de Misiones se encuentra situada en el extremo Nordeste de la República Argentina, es el tercer distrito más pequeño del país, después de Tucumán y la Ciudad Autónoma de Buenos Aires: sus 29.801 (km2) representan el 0,8 % del total de la superficie nacional. En rigor, se trata de una jurisdicción argentina ubicada en medio de los países contiguos de Brasil y Paraguay, con solo un 20% de su territorio, limitando con la provincia argentina de Corrientes. Casi la totalidad de los límites geográficos de Misiones está delimitada por ríos: el Paraná al Oeste; el Iguazú, su afluente, al Norte; el San Antonio al Este, seguido luego por una línea convencional que lo une a las nacientes del río Pepirí Guazú, y por este último hasta el río Uruguay. Precisamente, corriendo al Sureste de la provincia, el Uruguay cierra el límite internacional. Al Suroeste, los arroyos Itaembé, Angico y Chimiray,

Por su marcado dinamismo, a este tipo de fronteras se las denomina “fronteras vivas”, y en ellas se evidencian las fluidas relaciones con los países limítrofes y con Corrientes, vínculos que no están libres de contradicciones y acuerdos, de ventajas y dificultades. Decenas de ciudades enfrentadas en el límite internacional que separa políticamente a Misiones de la República del Paraguay, testimonian los consecuentes lazos que se establecen entre los misioneros y los vecinos paraguayos, así como la influencia cultural de toda la zona fronteriza de uno y otro lado. En este sentido, el Paraná oficia de límite natural y, al mismo tiempo, de nexo histórico entre ambas orillas. De igual modo, la frontera entre Misiones y la República Federativa del Brasil se constituye en un espacio territorial de enorme valor para los pobladores de los dos países, tanto a nivel social, cultural y, principalmente, económico. Los puentes internacionales que unen Argentina y Brasil y los distintos puertos por donde se cruza en balsa y lancha, dan cuenta a las claras el carácter especial y la importancia que revisten las relaciones fronterizas en este sector del mapa, especialmente en los poblados asentados a orillas del río Uruguay. Párrafo aparte merece el Punto Tripartito entre Argentina, Brasil y Paraguay, las Tres Fronteras, también llamada Triple Frontera. Esta se ubica en el departamento Iguazú, lugar donde convergen tres famosas ciudades: Ciudad del Este (Paraguay}, Foz do Iguacú (Brasil) y Puerto Iguazú (Argentina}, estas dos últimas unidas por el Puente Internacional Tancredo Neves.

En relación a la división territorial cabe mencionar que Misiones se encuentra organizada políticamente en 17 Departamentos, divididos en 77 municipios. Por su parte, en el Departamento General Manuel Belgrano se presenta el único lugar de "frontera seca" entre brasileños y misioneros, a la altura de la ciudad de Bernardo de Irigoyen. Este sector coincide, además, con las alturas máximas de la provincia, entre las nacientes de los ríos San Antonio y Pepirí Guazú. Por último, es necesario destacar que la vecina provincia de Corrientes se une a Misiones en aspectos económicos, sociales y, sobre todo, culturales. El intercambio dado con pueblos correntinos como Colonia Liebig, Garruchos, Gobernador Virasoro, Itá-Ibaté, Ituzaingó, San Carlos y Santo Tomé, entre otras, relacionadas con las ciudades y pueblos del sur misionero, como Apóstoles, Azara, San José y Posadas, demuestra un gran movimiento interprovincial.

Clima

El clima de Misiones es subtropical húmedo sin estación seca, por lo cual es la provincia más húmeda del país. Las localidades de baja altitud del sector sur y de los valles del Paraná y el Uruguay poseen clima semitropical húmedo, en tanto a mayor altitud se presenta el clima tropical marítimo, un tipo climático similar al clima semitropical húmedo. Los vientos predominantes son del noreste, sudeste y este. El bioma que presenta es selva misionera y bosque en galeria. Parte de la selva ha sido transformada por el hombre para cultivos o ganadería. El bioma original se encuentra protegido en el parque nacional Iguazú y otros parques y reservas provinciales. La temperatura media anual es de 24 ºC.

Población

De acuerdo al último censo de población, en el año 2010 habitaban 1,1 millones de personas en la provincia de Misiones, el 2,75% de la población total del país. El crecimiento poblacional respecto del 2001 fue del 14,1%, notoriamente superior al promedio nacional y a la media de la Región Noreste, a la cual pertenece, que fueron del orden del 10%. Por su parte, la densidad poblacional en dicho año fue de 37 hab/km2.

Recursos hídricos

La provincia se encuentra rodeada por cinco ríos, de los cuales tres son de gran importancia: el Paaná, el Uruguay y el Iguazú, natural desagüe de grandes regiones con lluvias abundantes. Los otros dos son el San Antonio y el Pepirí Guazú. En ellos desembocan no menos de ochocientos cursos permanentes de agua, de los cuales doscientos setenta fluyen hacia el Paraná y el arroyo Itaembé, ciento veinte hacia los ríos Iguazú y San Antonio, y los restantes hacia los ríos Uruguay y Pepirí Guazú.

Misiones posee un sistema hídrico muy importante, con ríos colectores de gran porte, como el Paraná, el Iguazú y el Uruguay. Alrededor de estos tres importantes cursos de agua se hallan aproximadamente 800 arroyos, de los cuales cerca de 270 desembocan en el Paraná, y 120 en el Iguazú y el San Antonio, su principal afluente. Los 400 arroyos restantes desembocan hacia el río Uruguay y su afluente, el Pepirí Guazú. La mayoría de estos cauces internos nacen en el sector de las Sierras Centrales y en la altiplanicie de San Pedro, el gran centro dispersor de aguas, y desde allí bajan formando saltos y cascadas con ecosistemas de gran diversidad biológica, sostenida por la humedad ambiente propia de las lloviznas que producen las caídas.

Parques y Reservas de Misiones, con un vasto territorio natural y ancestral desarrollo cultural, aún preserva buena parte de sus activos patrimoniales, en comparación con los países vecinos que la abrazan. Esta eco región sostiene uno de los mayores récords en diversidad de especies, albergando en los ríos y arroyos territoriales, cerca de trescientas especies diferentes de agua dulce, mil especies de vertebrados -de los cuales 554 son aves, poseyendo más del 50 % del total del país-, unas dos mil especies de plantas medicinales (vasculares), muchas de ellas aún desconocidas o poco estudiadas en cuanto a sus propiedades físicas químicas, pero de gran uso popular. Sin embargo, la presión ejercida por las actividades primarias y secundarias de la economía provincial -foresto industria, principalmente-, amenazan la sostenibilidad a largo plazo de su característica biodiversidad. Para que ello no decante en una disminución considerable de sus recursos naturales, el Estado misionero ha impulsado un proceso gradual, ordenado y gestionado responsablemente, de protección de la selva, ríos y arroyos, sobre la base del uso sustentable de las riquezas naturales y socioculturales.

Actividad Económica

Misiones es reconocida por sus imponentes atractivos naturales, los cuales suscitan una importantísima actividad turística. Las otras actividades desarrolladas en la provincia están relacionadas a la extracción de productos de la naturaleza, a la generación de bienes a través del uso de dichos recursos, al conjunto de servicios que permiten la comercialización de bienes, a la educación, la salud, el transporte, entre otros. Todas estas actividades generan el nivel de actividad económica de Misiones, el cual es medido por el valor de todos los bienes y servicios finales producidos por la provincia durante un año. A ese valor se lo denomina Producto Bruto Geográfico (PBG).

Las actividades económicas desarrolladas en la provincia se pueden resumir en tres sectores: Primario, encargado de la obtención de bienes sin proceso a partir de los recursos naturales; Secundario, que es donde se aplican diversos procesos industriales con el objeto de obtener bienes de consumo e inversión; y Terciario, el cual engloba el conjunto de servicios.

En Misiones, según datos del 2007, el principal sector es el terciario, el cual aportó un 50,4 % al PBG corriente. Le siguen, en orden decreciente, el sector secundario 37,5 % y el primario 12,1 %. Se debe resaltar que, pese a su menor peso económico, el sector primario es muy importante dentro de la renta provincial, pues genera recursos que son exportados o procesados por otros sectores, como el secundario. En este sentido, Misiones es la primera provincia a nivel nacional en la producción de tung (97,5 % de la producción nacional), té (95 % de la producción nacional), yerba mate (85,3 % de la producción nacional) y madera (42 % del total de superficie forestal).

Sector Primario: En este sector se destacan los rubros de agricultura, ganadería, silvicultura, pesca y extracción de minerales. Casi el total de la actividad del sector primario es generado por la agricultura, la ganadería, la granja, la silvicultura y la explotación de minas y canteras. La pesca comercial aporta un bajo nivel a la actividad económica. Sin embargo, en los últimos años se ha introducido en Misiones la pesca deportiva, que permite la explotación de otras actividades, como el turismo, la hotelería, la gastronomía, el comercio, entre otras.

Las actividades relacionadas a la agricultura, ganadería, granja y silvicultura representaron el 76,61 % de la actividad del sector primario. Dentro de la primera de ellas, los productos que más se destacan son los cultivos industriales: yerba mate, té, tabaco, menta, lemonngrass, citronella, tung, algodón, caña de azúcar, mandioca, maní y soja. Estos productos representan el 93 % de la producción agrícola provincial. Por otra parte, la forestación y la producción de madera en montes implantados son las principales actividades dentro de la silvicultura, conjuntamente con la producción de madera de raleo. A causa del aumento de la demanda de muebles y viviendas de madera, la silvicultura ha experimentado un significativo crecimiento económico en los últimos años.

Sector Secundario: Este sector se caracteriza por la elaboración de productos que surgen de un proceso de producción y transformación de la materia prima. Las actividades que lo representan son la industria, la construcción y la generación de agua, luz y gas. Dentro de la industria manufacturera, se destacan los aserraderos, la elaboración de yerba mate, de papel y pasta de papel. Existen otros productos industriales como producción de aceites vegetales, gaseosas. Tabaco, laminados y terciados, té, ladrillos, muebles, entre otros.

Sector Terciario: Como todas las regiones en desarrollo, el sector terciario genera más del 50 o/o del nivel de actividad económica. Dentro de él se reúne un conjunto de actividades relacionadas con el comercio minorista, transporte de carga, transporte urbano, interurbano e internacional, transporte aéreo, correo y telefonía, actividades bancarias, administración pública y seguridad civil, los servicios educativos, comunitarios, personales y de esparcimiento.

Antecedentes Provinciales sobre los ODS

Marco Normativo Provincial

- Constitución de la Provincia de Misiones
- Leyes que avalen derechos
    - Ley de Pesca 1040 - Régimen de Protección de la Fauna Íctica
    - Ley XVI Nº11 de Conservación de Fauna Silvestre
    - Ley XVI Nº 7 de Conservación de Bosques
    - Ley XVI Nº 29 sobre Sistema de Áreas Naturales Protegidas
    - Ley XVI Nº 131 de conservación de suelos
    - Otras leyes que acompañan los ODS EN MISIONES

Punto Focal Local

En diciembre de 2017, se firmó el convenio de cooperación con el Estado Nacional a través del Consejo Nacional de Coordinación de Políticas Sociales para entablar acciones de vinculación y cooperación que permitan la adaptación de las metas de Desarrollo Sostenible a la realidad provincial, en contribución al alcance de las metas nacionales. Este compromiso fue ratificado por el decreto, que designó en ese momento al Ministerio de Ecología y Recursos Naturales Renovables, como punto focal de la provincia de Misiones en referencia a la Agenda 2030 y sus ODS.

En el año 2020 el gobernador de la provincia a través del Decreto N° 1444/20 designa al Ministerio de Coordinación de Gabinete como punto focal por ser dicho organismo el responsable de asistir al Gobernador en la coordinación general de la gestión de gobierno.

A partir de la designación del nuevo punto focal se conformó la Mesa Provincial ODS invitando a todas las instituciones de la Administración Central como también a organismos descentralizados a vincularse con la difusión y sensibilización de los ODS.

Primera Reunión de la Mesa Provincial

Se llevó a cabo el 28 de octubre de 2020 entre los integrantes del equipo técnico de Coordinación de Gabinete, con el objetivo de sensibilizar a los Ministerios y Organismos descentralizados en el proceso de localización y adecuación de los ODS y la Agenda 2030 a la realidad provincial.

El encuentro tuvo lugar el Salón de Usos Múltiples de Gobernación. Participaron en esta primera instancia los referentes de: Ministerios de Hacienda, Trabajo, Desarrollo Social, Agro y Producción, IPEC, Ecología.

La jornada de la Mesa Provincial comenzó con la presentación de cada uno de referentes y las acciones y/o programas que llevan adelante desde su ministerio u organismo y el encuentro fue moderado por el Ingeniero Carlos Medina. El cierre estuvo a cargo del Subsecretario de Coordinación y Relaciones Institucionales del Ministerio de Coordinación de Gabinete Dr. Daniel Behler, quien agradeció la participación de los presentes, manifestando que los ODS en un lenguaje común hacia adentro y afuera del territorio de la provincia y enfatizó la importancia del avance de la Mesa Provincial.

Los ODS Objetivos de Desarrollo Sostenible

Se optaron por todos los Estados miembros en 2015 como un llamado universal para poner fin a la pobreza, proteger el planeta y garantizar que todas las personas gocen de paz y prosperidad para 2030.

Adopción, adaptación de las políticas provinciales sustentables con la Agenda 2030

ETAPAS

1 2 3 4

I: priorización de los objetivos de los ODS

II: adaptación, adopción, de objetivos, metas e indicadores

III: revisión transversal

IV: configuración del marco de monitoreo

MARCO INSTITUCONAL

Interistitucional, coordinado por
Ministerio de Coordinación de Gabinete

Posteriormente en Misiones, en el marco de políticas de estado adhirió a los ODS a través de la LEY VI-257 de la Cámara de Representantes de la Provincia se instituyó al año 2021 como "Año de la Prevención y Lucha contra el COVID-19, Dengue y demás Enfermedades Infectocontagiosas; contra la Violencia por motivos de Género en todas sus formas; del Bicentenario del Fallecimiento del General Martín Miguel de Güemes y de la Transición de la Década de Acción de los Objetivos de Desarrollo Sostenible", siendo publicado en el Boletín Oficial del 13 de noviembre de 2020.

"2021 – Año de la Prevención y Lucha contra el COVID-19, Dengue y demás enfermedades Infectocontagiosas; contra la Violencia por motivos de Género en todas sus formas; del Bicentenario del Fallecimiento del General Martín Miguel de Güemes y de la Transición de la Década de Acción de los Objetivos de Desarrollo Sostenible."

Difusión de los ODS y Sensibilización de la Agenda 2030

Acciones conjuntas Poderes Ejecutivo y Legislativo Provincial

El 26 de julio de 2021 en el marco de un ciclo de conferencias virtuales organizado por la Cámara de Representantes de la Provincia de Misiones, se presentó la Mesa Provincial de los Objetivos de Desarrollo Sostenible (ODS). En la ocasión, se socializó información de los distintos grupos de trabajo, se unificaron lineamientos e incluso se consensuó una grilla de exposición, para optimizar tiempos y abarcar todas las aristas principales del trabajo desarrollado hasta el momento. Algunas instituciones además adelantaron que están preparando algunas actividades especiales como ser: descubrimiento de murales, ploteo de paredes de edificios públicos, exposición alusiva a los Objetivos con productos de la chacra misionera e invitación a otros organismos a que se sumen. El encuentro sirvió también para repasar qué avances tuvieron cada una de las 43 instituciones que integran la Mesa Provincial. Finalmente, y como paso a seguir algunas mesas requirieron intensificar el trabajo técnico con el IPEC, a efectos de pasar a otra instancia del plan de trabajo que los conducirá al cumplimiento de los ODS. En este sentido, es oportuno destacar la articulación continua con el organismo encargado de las estadísticas provinciales.

Acciones conjuntas con los Municipios

En general hubo mucha aceptación e interés por parte de los municipios en poder incluirse en la agenda de las ODS, los más interesados fueron los municipios más grandes en cuanto a población dentro de la provincia.

Podemos destacar algunas acciones que fueron realizando los municipios para implementar las ODS dentro de su territorio.

En primer lugar, se destaca el “3° Foro Internacional de Municipios Sustentables”, que fue impulsado por la Municipalidad de Puerto Piray bajo el objetivo de continuar los lineamientos establecidos en la Agenda 2030 para el desarrollo sostenible, con el espíritu de contribuir con los diseños de los planes locales de acción en favor del planeta, las personas y la prosperidad. Este evento se realizó el 26 de noviembre de 2021 y estuvo destinado a Intendentes, funcionarios, profesionales, concejales, técnicos, decisores políticos y organizaciones ambientales.

Ing. Verónica Carbone
Maestrado en Desarrollo Territorial
Moderadora

Ing. Ricardo Bertolino
Dtor. Ejecutivo
RAMCC
“Huella de Carbono corporativa”

Lic. Alejandro Cejas
Coord. Fideicomiso RAMCC
“Finanzas climáticas como herramienta de Gestión”

Mg. Ing. Andrés Agosti
Programas de eficiencia energetica RAMCC
“Eficiencia energética para Desarrollo Sostenible”

Entre los temas abordados por los expositores se presentaron “Estrategias locales frente al Cambio Climático”, “Los Bosques Urbanos en las Ciudades Sostenibles” y finalmente “Experiencias Locales en los Municipios”. Las ponencias estuvieron a cargo de los referentes municipales de Buenos Aires, Córdoba, Santa Fe y Misiones, funcionarios nacionales y provinciales y algunos expositores de Brasil y México.

Los Bosques Urbanos **en las Ciudades Sostenibles**

Ing. Juan Emilio Bragado
Maestrado en Ciencias Forestales
Moderador

Ing. Elena Craig
Dra. en Ciencias Aplicadas
"Gestión Sostenible de Bosques urbanos: rol de Municipios"

Ing. Flávia Brun
Dra. en Ciencias Forestales
"Contribución de los bosques urbanos a los ODS"

Biol. Fabiola López López
Msc Ciencias Forestales
"i-Tree: Software de gestión de bosques urbanos"

Experiencias Locales

Ing. Ricardo Bertolino
Dtor. Ejecutivo
RAMCC
"Huella de Carbono corporativa"

Carlos José Bevilacqua
Intendente Partido de Villarino
Buenos Aires

Carlos Carignano
Intendente Camilo Aldao
Córdoba

Nicolás Cuesta
Intendente San Justo
Santa Fé

En segundo lugar, el municipio de Aristóbulo del Valle, apareció como un actor comprometido con los ODS y cuyo foco está en resolver la desigualdad, la exclusión y la pobreza estructural. Las autoridades locales manifestaron que la adaptación de la agenda 2030 al Municipio de Aristóbulo del Valle, se visualiza como una gran oportunidad para el desarrollo de una sociedad más justa, inclusiva, pacífica y equitativa. Mediante la planificación estratégica emanada de esta agenda, concretamente a través de la adaptación de cada uno de los objetivos de desarrollo sostenible, el Estado municipal se compromete a promover un crecimiento económico que fomente el trabajo decente, genere industrias y producciones adaptadas a la sostenibilidad, preserve o mejore el ecosistema, apueste a la innovación tecnológica, como así también a ampliar la participación ciudadana en la toma de decisiones.

Y en general la participación de los municipios se fue dando a medida que se avanza en los conocimientos de los objetivos de desarrollo sostenibles mediante las acciones que presta la provincia, los municipios son los que actualmente están demandando mayor posibilidad de capacitación.

Acciones conjuntas Poder Ejecutivo con sectores no gubernamentales

El día 4 de noviembre de 2021, en la Sala Eva Perón, Centro de Convenciones, Parque del Conocimiento de Posadas se realizó el **Primer Encuentro Provincial con Sectores No Gubernamentales** en el que se compartieron los siguientes temas:

Aspectos generales de los ODS y la marcha de su implementación (a nivel mundial/ nacional/local, con ejemplos concretos).

Los pasos dados hasta el momento por la Mesa Provincial.

El papel que desplegarán las instituciones no gubernamentales.

Los canales y vías de diálogos que puede tener el llamado Tercer Sector con el resto de las instituciones que están trabajando con los Objetivos, a fin de que haga llegar sus propuestas, comentarios o sugerencias y determine en cuál o cuáles ODS desea enfocarse.

La presentación estuvo a cargo del Dr. Carlos Arce Vicegobernador de la provincia de Misiones, seguidamente estuvo el Lic. Hugo Mario Passalacqua, Vicepresidente Primero Cámara de Representantes, luego continuó el Ing. Víctor Kreimer, Ministro Coordinador General de Gabinete y en el cierre de la presentación hizo su alocución la Dra. Claudia Gauto, Presidenta de la Sociedad del Conocimiento.

Por su parte en el Panel de Expositores**,** estuvieron presentes el Lic. Fernando Meza, Vicepresidente del Concejo Deliberante de Posadas, en relación a Experiencia del Tercer Sector, se presentó la Fundación Misión ODS con su Presidenta Gina Coletti luego fue el turno del Ing. Carlos Medina, Coordinador de la Mesa Provincial ODS Misiones y finalmente la última exposición fue de Jessica Braver, Oficial de Coordinación en la Oficina del Coordinador Residente de Naciones Unidas en Argentina.

La presencia de los antes mencionados, quienes forman parte de los distintos estamentos institucionales de la Provincia, marca el compromiso de Misiones en la implementación y Medición de las ODS

El interés en la participación quedó ampliamente demostrado, mediante La presencia en la Jornada de los 196 representantes de distintas organizaciones no gubernamentales, de todos los puntos cardinales provinciales.

La relación posterior con varias de dichas organizaciones, que mantuvieron comunicación con el Ministerio para interiorizarse de los pasos siguientes, demuestran el compromiso despertado en las mismas.

Proyecto de implementación ODS, Poder Ejecutivo Misiones Agenda 2030

Los 17 Objetivos que se desean alcanzar con sus 169 metas cuantificables y los 230 indicadores para medir, comparar y evaluar avances; es el propósito en la gestión de gobierno a efectos de adoptar, adecuar, adaptar los ODS a la Provincia.

Etapas en el proceso de implementación en la provincia de Misiones:

1. Firma convenio de cooperación entre el Gobernador y las autoridades del Consejo Nacional de Coordinación de Políticas Sociales.
2. Designación, constitución del punto focal ODS en la Provincia MCGG.
3. Plan de Acción, etapas de sensibilización y capacitaciones de técnicos CNCPS.
4. Tomas de referencias de metas nacionales.
5. Correlación plan estratégico provincial con ODS.
6. Convocatoria, conformación mesas interministeriales ODS, considerando las dimensiones económica, ambiental y social del desarrollo sostenible. 42 organismos.
7. Diseños iniciales 5 mesas Empleo, Medio Ambiente, Infraestructura, Producción y Social.

Hoja de Ruta para la implementación de los ODS a nivel Provincial

Institucionalización

Firma de Convenio. Designacion del Punto Focal provincial.

Sensibilización

Actividades de sensibilización con funcionarios y técnicos provinciales, sector empresario, academia, OSC y sociedad civil.

Priorizacion, adaptacion

Correlación entre Plan estratégico / Plan de Gobierno / Agenda provincial y los ODS.

Definicion de metas e indicadores de ODS

Definición de indicadores de seguimiento de metas priorizadas, Elaboración de ficha de indicadores para seguimiento y monitoreo. Identificación de Medios de Implementación.

Monitoreo y Rendición de Cuentas

Presentación de informes de monitoreo sobre cumplimiento de metas establecidas.

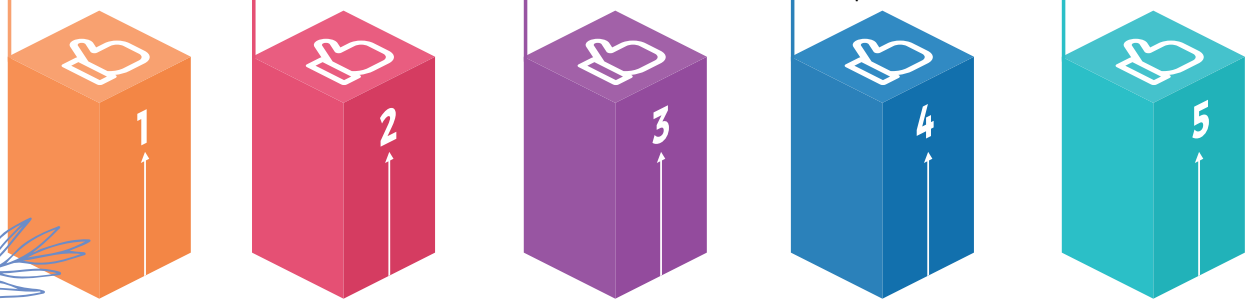

Cumplir con los ODS requiere la necesidad de contar con diversos actores para su implementación y seguimiento, por lo tanto, se invita a los representantes del Gobierno, la sociedad civil, el ámbito académico y el sector privado a apropiarse de este plan de ruta, debatirlo y utilizarlo como una herramienta para la creación de sociedades inclusivas y justas, al servicio de las personas de hoy y de futuras generaciones

Priorización de los Programas o Líneas de Acción Provincial de Objetivos y Metas

Metodología de Trabajo

El ministerio de Coordinación de Gabinete en carácter de Punto Focal de ODS, coordina el funcionamiento de la Mesa Provincial, en la cual participan todos los organismos centralizados y descentralizados del ejecutivo provincial. En ese marco cada Ministerio u Organismo designó a un representante para la participación de las distintas reuniones de la Mesa. Luego, considerando las dimensiones económica, social, ambiental y de desarrollo sostenible, se conformaron 5 mesas sectoriales a saber:

Cada una de estas mesas fue capacitada por el Consejo Nacional de Coordinación de Políticas Sociales. A partir de las jornadas de capacitación y sensibilización se designaron Líderes por equipo, los cuales iniciaron una etapa de análisis y entendimiento de los Objetivos conforme a la Agenda 2030, relacionándolos con sus actividades diarias, acciones, políticas y programas de Gobierno, de esta manera se llevó adelante la primera etapa del proyecto.

Priorización de los ODS

Asimismo, a partir de reuniones pautadas previamente, se hicieron puestas en común de los distintos programas y acciones de cada repartición para vincularlos transversalmente con los ODS. Luego cada representante institucional dentro de su organismo comenzaba el trabajo de identificación y grado de cumplimiento de los objetivos y metas de la Agenda 2030 según sus programas y proyectos.

ODS Misiones
Ministerio de Coordinación General de Gabinete

El Proyecto de implementación ODS, Poder Ejecutivo Misiones Agenda 2030 incluye las siguientes etapas:

- Diagnósticos, identificación de acciones programas y políticas, actuales y futuras, de los organismos orientados a ODS. Valorar impacto de las acciones en los objetivos.
- Relevar información existente, registros administrativos existentes y pendientes necesarios para las mediciones.
- Armar cuadro de pre-metas posibles.
- Las pre-metas se convierten en metas y se las tiene que medir con Indicadores.
- Elaboración fichas técnicas de Indicadores.
- Presentación del Informe ODS provincial al Gobernador y gabinete provincial.
- Presentación de las Metas ODS Provincial a la sociedad.
- Implementación tablero de indicadores para seguimiento, monitoreo y rendición de cuentas sobre cumplimiento de Agenda Provincial 2030.

Mesas de Trabajo Individuales

Durante el 2021 se mantuvieron reuniones de trabajo con las distintas mesas conformadas para exponer estrategias posibles para que cada organismo adecúe sus programas/proyectos/acciones a la Agenda 2030.

Inicialmente cada grupo de interés planificó su agenda de reuniones con sus respectivos integrantes y se buscó que puedan identificar cuáles son las prioridades sectoriales en la provincia enmarcadas en los ODS.

En una segunda instancia el trabajo de los líderes de cada mesa consistió en fijar pre-metas de acuerdo a sus programas para luego ser aprobados por la mesa ejecutiva.

El equipo de Coordinación de Gabinete ofreció varias capacitaciones con equipo técnico y además también colaboró el plantel de trabajo del Instituto Provincial de Estadística y Censo en talleres metodológicos referidos a Objetivos e Indicadores.

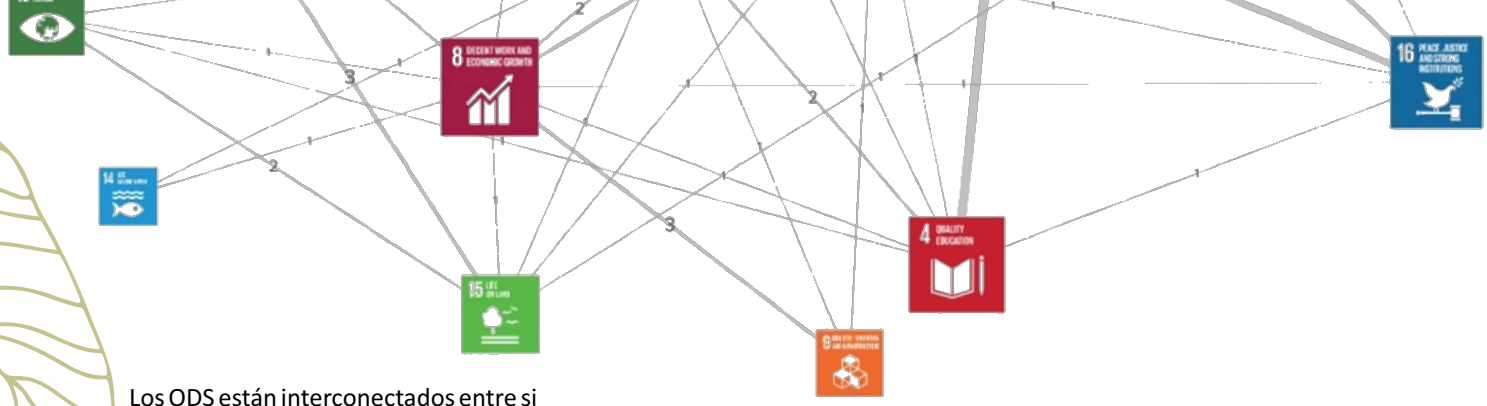

Los ODS están interconectados entre si

MESA INFRAESTRUCTURA

Se trata de la mesa con mayor amplitud en su conformación ya que está integrada por un total de 13 Organismos: Ministerio de Hacienda, Finanzas, Obras y Servicios Públicos (nucleando a la Dirección Gral. De Arquitectura, Subsecretaría de Silicon Misiones, Subsecretaria de Obras y Servicios Públicos y Subsecretaría de Transporte, Puertos, Aeropuertos y Redes de Comunicación, ONGs), Secretaría de Estado de Energía, Agencia Tributaria Misiones (ATM), Dirección Provincial de Vialidad, Unidad Ejecutora Provincial, Instituto de Vivienda y Desarrollo Habitacional (IPRODHA), Instituto Misionero de Agua y Saneamiento (IMAS), Ente Provincial Regulador de Aguas y Cloacas (EPRAC), Fondo de Créditos Pymes S.A.P.E.M., Energía de Misiones S.A. (EMSA), Aguas de las Misiones S.E. (AMSE), Instituto Provincial de Loterías y Casinos S.E. (IPLYC SE), IPLYC Confort Créditos y Servicios S.E.

En un primer momento al iniciar el trabajo se dividieron las mesas según Sector de Actividad y desde Enero a Junio 2021 fueron reuniones mensuales, 100% virtuales, esto cambió a medida que se relajaron las medidas sanitarias de contexto Covid -19, con la segunda reunión presencial en Septiembre 2021 con el objetivo de evacuar dudas respecto a la presentación para el Informe Federal.

Luego de realizada la Reunión, la Mesa presentó su informe sugiriendo agrupar los Programas, metas e Indicadores propuestos por los Organismos que la conforman en 5 ejes estratégicos:

- **Infraestructura Económica**
- **Infraestructura para el Desarrollo Económico y Social**
- **Infraestructura del Conocimiento**
- **Infraestructura Energética**
- **Infraestructura Agua y Saneamiento**

De esta forma se armó la Matriz de Vinculación con los Objetivos de Desarrollo Sostenible y luego en otras Planillas cada una de las desagregaciones, junto con su meta e Indicador propuesto y/o Adaptado por la Mesa con el fin de respetar las características propias de la territorialidad Misionera con fecha de corte Noviembre 2021.

ODS	LÍNEAS DE ACCIÓN	1- FIN DE LA POBREZA	2- HAMBRE CERO	3- SALUD Y BIENESTAR	4- EDUCACIÓN DE CALIDAD	5- IGUALDAD DE GÉNERO	6- AGUA LIMPIA Y SANEAMIENTO	7- ENERGÍA ASEQUIBLE Y NO CONTAMINANTE	8- TRABAJO DECENTE Y CRECIMIENTO ECONÓMICO	9- INDUSTRIA INNOVACÍON E INFRAESTRUCTURA	10- REDUCCIÓN DE LAS DESIGUALDADES	11- CIUDADES Y COMUNIDADES SOSTENIBLES	12- PRODUCCIÓN Y CONSUMO RESPONSABLES	13- ACCIÓN POR EL CLIMA	14- VIDA SUBMARINA	15- VIDA DE ECOSISTEMAS TERRESTRES	16- PAZ, JUSTICIA E INSTITUCIONES SÓLIDAS	17- ALIANZAS PARA LOGRAR LOS OBJETIVOS
INFRAESTRUCTURA ECONÓMICA	47	X	X	X	X	X	X	X	X	X	X	X	X	X		X	X	X
INFRAESTRUCTURA PARA EL DESARROLLO ECONÓMICO Y SOCIAL	35	X	X	X	X	X	X	X	X	X	X	X				X	X	X
INFRAESTRUCTURA DEL CONOCIMIENTO	26				X	X			X	X	X							X
INFRAESTRUCTURA ENERGÉTICA	22	X		X		X		X		X	X		X	X				X
AGUA Y SANEAMIENTO	11				X	X	X			X	X				X		X	X

Fuente: Elaboración propia en base a Mesa de Infraestructura

En el cuadro de vinculación, se plasman las cantidades de Líneas y su vinculación con los ODS, de esta forma se encuentran 47 líneas en Infraestructura Económica, 35 líneas de acción relacionadas con Infraestructura para el Desarrollo Económico y Social, 26 Líneas relacionadas con Infraestructura del Conocimiento, 22 Líneas con Infraestructura Energética y 11 Líneas afines con Agua y Saneamiento.

Breve Reseña de los Objetivos Estratégicos:

1- **Infraestructura Económica**: dentro de la misma se encuentran las líneas de acción de Agencia Tributaria Misiones (ATM), Ministerio de Hacienda, Fondo de Créditos Pymes S.A.P.E.M., Instituto Provincial de Loterías y Casinos S.E. (IPLYC SE), IPLYC Confort Créditos y Servicios S.E.

   Se pueden nombrar algunas líneas como ser: Programas de Acelerador de Talentos, Capacitaciones en la Ley Micaela, ATM móvil, Lactarios en ATM e IPLYC SE, Anillo de Seguridad e Inteligencia Fiscal, Ciudadano Digital, Activando Voluntades, Microcréditos, Créditos al Consumo, Misiones Productiva, Economía Naranja, Programas "Ahora", Misiones Productiva INNOVA, Programa Empecemos de Nuevo, Juego Responsable, Familia Confort Muebles y Electrodomésticos, Turismo, Espacio Recreativo IPLyC SE, Criptomonedas, Convenio de Desendeudamiento.

2- **Infraestructura para el Desarrollo Económico y Social**: que nuclea a Dirección Provincial de Vialidad, Instituto Provincial de Vivienda y Desarrollo Habitacional, Unidad Ejecutora Provincial, Dirección General de Arquitectura, Apoyo a ONGs.

   Dentro del Eje podemos nombrar algunos programas: Pavimento Urbano, 100 Puentes, Plan Accesos, Conservación de Rutas y Caminos, Travesías Urbanas, Pasafaunas, Programa Renabap, Argentina Hace, Obras Hidráulicas, Vivienda y Urbanismo, Obras públicas en instituciones de seguridad, Obras Hospitalarias, Obras Deportivas, Obras de mantenimiento de Edificios, Apoyo a Ongs: Hogares Convivenciales, Comedores, Escuelas, Bibliotecas.

3- **Infraestructura del Conocimiento:** en la misma encontramos los programas de Marandú Comunicaciones S.E. y Silicon Misiones, junto con 26 líneas de acción, algunas de ellas son: Red de Fibra Óptica Provincial, Proyectos Unam, Conexión a Escuelas, Colaboración con Escuela de Robótica, Conexión a Comunidades, cursos de Programación y Desarrollo de Software, Incubación de Talentos.

4- **Infraestructura Energética:** lo conforman las líneas de Acción de la Secretaría de Estado de Energía y Energía de Misiones S.E. Se destacan: Programas Siembra, PEER, ESE, MS5, MS4, Aumento de Generación de Energías Renovables, Energía Solidaria I, Medición de la Huella de Carbono Corporativa, Programa Institución Sustentable.

5- **Infraestructura en Agua y Saneamiento:** los Programas de estos ejes provienen de: Instituto Misionero de Agua y Saneamiento (IMAS), Ente Provincial Regulador de Aguas y Cloacas (EPRAC) y Aguas de las Misiones S.E. (AMSE). Algunos Programas que verán en el anexo son: Monitoreo de Agua Potable y Efluentes, extensión de redes menores, Control de Agua potable en 100 Escuelas, asegurar el acceso al agua potable mediante la captación, tratamiento y distribución del recurso, Padrinazgo de la Escuela N°109, Trabajo con Red Alimentar, fortalecer el consumo y la economía circular, Valorización Económica del Agua, Indicadores de Scrap Industrial.

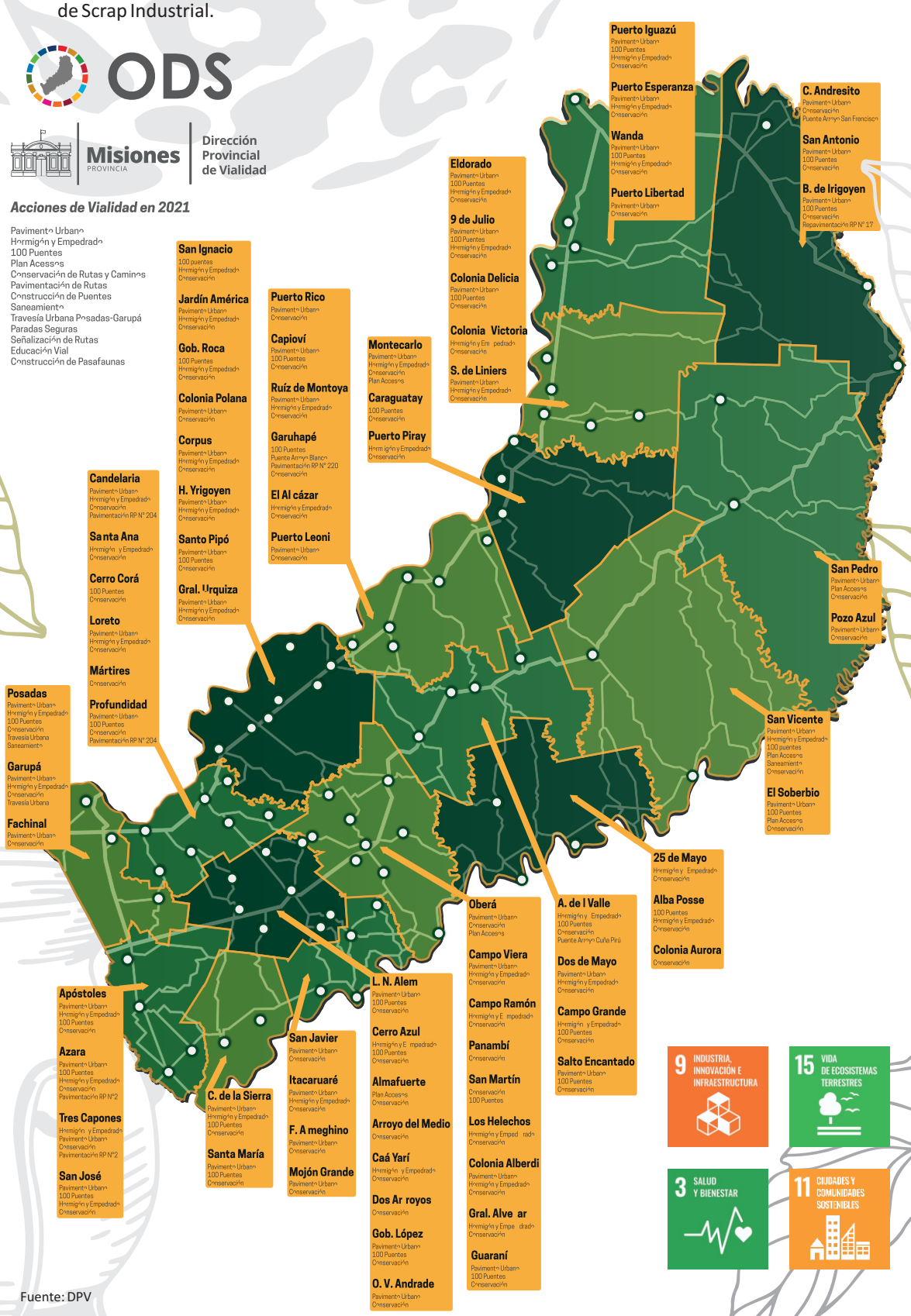

Fuente: DPV

Ejemplo de Planilla de Vinculación: Programas, Metas e Indicadores

TIPOS DE OBRA	ODS	METAS	INDICADORES
APOYO A ONGS			
HOGARES COVIVENCIALES		2.1/2	2.1.1-2.1.1.2-2.1-2.2.2-2.2.3
		3.1-3.5-3.7	3.1.1-3.1.2-3.7.1-3.7.2-3.7.3
		4.3	4.2.1-4.2.1.B-4.2.2-4.5.1
		5.2	5.2.1-5.2.2-5.2.3
		10.2-10.3	10.3.1
		16.2	
		17.17	17.17.1-17.17.2
COMEDORES		1.1.1.2	1.2.1.A/B-1.2.2.C/D-1.2.3-1.2.4.A/B
		2.1/2	2.1.1-2.1.2-2.2.1-2.2.2-2.2.3
		5.2	5.2.1-5.2.2-5.2.3
		10.2-10.3	10.3.1
		16.2	
		17.17	
ESCUELAS		4.2-4.5-4.A	4.2.1-4.2.1.B-4.2.2-4.5.1
		10.2-10.3	10.3.1
		16.2-17.17	17.17.1-17.17.2
BIBLIOTECAS		4.3-4.5	4.5.1
		10.2-10.3	10.3.1
		17.17	17.17.1-17.17.2

Fuente: Ministerio de Hacienda, Finanzas, Obras y Servicios Públicos.

MESA EMPLEO

Integrada por los siguientes organismos: Ministerio de Trabajo y Empleo, Ministerio de Gobierno, Ministerio de Acción Cooperativa Mutual Comercio e Integración, Ministerio de Turismo y el Tribunal de Cuentas.

Tribunal de Cuentas de Misiones – Control para la Transparencia

Misiones PROVINCIA – Ministerio de Gobierno

Misiones PROVINCIA – Ministerio de Trabajo y Empleo

Misiones PROVINCIA – Ministerio de Acción Cooperativa, Mutual, Comercio e Integración

Misiones PROVINCIA – Ministerio de Turismo

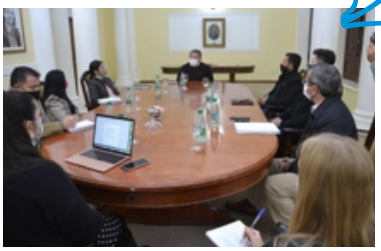

Reuniones realizadas en 2021 con los organismos de la mesa de Trabajo.

Entre los proyectos y programas vinculados con los ODS figuran, Capacitación Ley Micaela, Capitación Ley Yolanda, Programa Misión Emprender y Programa COPRETI / PROETI.

PROGRAMA / PROYECTO	BENEFICIARIO	ODS VINCULADO	METAS
OBSERVATORIO DE VIOLENCIA LABORAL	HOMBRES Y MUJERES EN SITUACIÓN DE DISCRIMINACIÓN Y VIOLENCIA LABORAL	ODS Nº5 - IGUALDAD DE GÉNERO	5.1;5.2;5.4;5.5;5.C
COPRETI / PROETI	NIÑOS, NIÑAS Y ADOLESCENTES	ODS Nº 8 - TRABAJO DECENTE Y CRECIMIENTO ECONÓMICO	8.5;8.7;8.8
LEY MICAELA: PERSPECTIVA DE GENERO Y VIOLENCIAS	AGENTES QUE DESEMPEÑAN FUNCION EN TODOS SUS NIVELES Y JERAQUIAS EN LOS 3 PODERES DEL ESTAD: EJECUTIVO, LEGISLATIVO Y JUDICIAL	ODS Nº 5 - IGUALDAD DE GÉNERO	5.1; 5.2; 5.4; 5.5; 5.C
MESA DE DIALOGO SOCIAL PARA EL ABORDAJE INTEGRAL DE POLÍTICAS PARA EL COLECTIVO LGBTTTIQ	COMUNIDAD LGBTTTIQ; ORGANIZACIONES CIVILES Y LA SOCIEDAD	ODS Nº 5 - IGUALDAD DE GÉNERO ODS Nº 8 - TRABAJO DECENTE Y CARECIMIENTO ECONÓMICO	
SITAMI / INTERZAFRA	PRODUCTORES, EMPRESAS, TAREFEROS, ETC.	ODS Nº 8 - TRABAJO DECENTE Y CARECIMIENTO ECONÓMICO. ODS Nº 9 - INDUSTRIA, INNOVACIÓN E INFRAESTRUCTURA	
WHYLINE (FILA VIRTUAL)	PÚBLICO EN GENERAL DEL MINISTERIO DE TRABAJO Y EMPLEO	ODS Nº 9 - INDUSTRIA, INNOVACIÓN E INFRAESTRUCTURA	9.4;9.C

Objetivos y metas del Ministerio de Trabajo.

INDICADOR	DEFINICIÓN DEL INDICADOR	OBJETIVO	META	ÁREA INTERNA RESPONSABLE
Grado de participación de mujeres en cargos directivos en el organismo	Número de cargos directivos ocupados por mujeres sobre el numero total de cargos en el organismo.	ODS Nº 5 - Igualdad de Género	5.5	Dirección de RR.HH
Porcentaje de participación de género femenino en las capacitaciones llevadas a cabo por el organismo para el sector turístico.	Cantidad que asisten a las capacitaciones dictadas para el sector turístico.	ODS Nº 5 - Igualdad de Género	5.b	Subsecretaría de Capacitación y control de calidad
8.9.1 Producto Interno Bruto Directo turistico a precios constantes.	Producto Bruto Interno generado por el Turismo (Producto Bruto Turístico)	ODS Nº 8 - Trabajo decente y crecimiento económico	8.9	Dirección de Mercado y Estadística
9.9.2 Cantidad de puestos de trabajo en ramas características del turismo.	Cantidad de puestos de trabajo en ramas características del turismo.	ODS Nº 8 - trabajo decente y crecimiento económico		Dirección de Mercado y Estadística
8.9.3 Tasas de informalidad en el empleo turístico	Cantidad de empleados no registrados del sector turístico sobre el total de empleados del sector.	ODS Nº 8 - trabajo decente y crecimiento económico		Dirección de Mercado y Estadística
8.9.4 Comportamiento de la demanda.	Cantidad de visitante que recibe el destino	ODS Nº 8 - trabajo decente y crecimiento económico		Dirección de Mercado y Estadística
9.3.1 Participación de pequeñas y medianas empresas en créditos otorgados al sector turístico.	Número de créditos otorgados en el sector turístico a pequeñas y medianas empresas.	ODS Nº 9 - Industria, Innovación e Infraestructura		Dirección de Relaciones Institucionales
9.3.2 Grado de endeudamiento de las pequeñas y medianas empresas por créditos solicitados en el sector turístico	Valor de endeudamiento por unidades de negocio en el sector turisticos	ODS Nº 9 - Industria, Innovación e Infraestructura		Dirección de Relaciones Institucionales
Grado de áreas protegidas en Misiones	Cantidad de áreas protegidas en Misiones.	ODS Nº 11 - Ciudades y Comunidades Sostenibles	11.4	Subsecretaría de Ecoturismo
Porcentaje de accesibilidad en empresas y atractivos turísticos de Misiones	Número de distinciones en accesibilidad otorgadas por el sistema argentino de calidad turística (SACT)	ODS Nº 11 - Ciudades y Comunidades Sostenibles	11.7	Subsecretaria de Capacitación y control de Calidad
Porcentaje de personas alcanzadas con capacitaciones en turismo sostenible en Misiones	Número de personas concientizadas a través de charlas o capacitaciones sobre turismo sostenible en Misiones.	ODS Nº 12 - Producción y consumo responsable	12.8	Subsecretaria de Capacitación y control de Calidad
Grado de organismos público/privado en relación con el turismo que aplican acciones sostenibles.	Cantidad de organismos público/privado en relación con el turismo que apliquen acciones sostenibles con su entorno	ODS Nº 12 - Producción y consumo responsable	12.b	Dirección de Mercado y Estadística
Cantidad de convenios firmados en alianzas con otras instituciones que fortalezcan la actividad del sector	Número de convenios firmados entre el Ministerio de Turismo de la Provincia de Misiones y otras Instituciones tanto públicas como privadas, nacional e Internacional.	ODS Nº 12 - Alianzas para lograr los objetivos	17.17	Dirección de Asuntos Jurídicos / Privada Ministerio de Turismo

El Ministerio de Turismo a finales de 2021 pudo obtener sus objetivos y metas y llegar a fijar algunos indicadores para medir

Implementacion ODS - Tribunal de Cuentas

CAPACITACIÓN LEY MICAELA

CAPACITACIÓN LEY YOLANDA

El Tribunal de Cuentas de la provincia de Misiones afianzo su compromiso con 2 leyes troncales de aplicación en el organismo.

Dentro de cada mesa los organismos trajeron sus objetivos y metas internos, los cuales se van uniendo en objetivos y metas de toda la mesa y a la ve trasversales con otras mesas.

MESA MEDIO AMBIENTE

Misiones PROVINCIA | Secretaría de Estado de Cambio Climático | MiBio INSTITUTO MISIONERO DE BIODIVERSIDAD | ECOLOGÍA MISIONES

Esta mesa de trabajo está integrada por el Ministerio de Ecología, la Secretaría de Cambio Climático y el Instituto Misionero de Biodiversidad. Su vinculación directa es con los ODS 13, 14 y 15.

Entre los principales nexos detectados se mencionan: La elaboración del inventario de GEIS en la provincia, proyecto meta genómica de suelo y agua, limpieza de ambientes urbanos y cuencas mediante plugging, relevamiento y monitoreo de bosques nativos de la selva paranaense y ecosistemas asociados, programa biobanco, entre otros.

OBJETIVOS	Ecología	IMIBIO	Cambio	IPEC/EP H	Coordinación
1- FIN DE LA POBREZA				x	x
2- HAMBRE CERO	x	x		x	x
3- SALUD Y BIENESTAR				x	x
4- EDUCACIÓN DE CALIDAD				x	x
5- IGUALDAD DE GÉNERO		x		x	x
6- AGUA LIMPIA Y SANEAMIENTO	x		x	x	x
7- ENERGÍA ASEQUIBLE Y NO CONTAMINANTE	x		x	x	x
8- TRABAJO DECENTE Y CRECIMIENTO ECONÓMICO				x	x
9- INDUSTRIA INNOVACÍON E INFRAESTRUCTURA				x	x
10- REDUCCIÓN DE LAS DESIGUALDADES		x		x	x
11- CIUDADES Y COMUNIDADES SOSTENIBLES	x		x	x	x
12- PRODUCCIÓN Y CONSUMO RESPONSABLES	x		x	x	x
13- ACCIÓN POR EL CLIMA	x		x	x	x
14- VIDA SUBMARINA	x	x	x		x
15- VIDA DE ECOSISTEMAS TERRESTRES	x	x	x	x	x
16- PAZ, JUSTICIA E INSTITUCIONES SÓLIDAS		x		x	x
17- ALIANZAS PARA LOGRAR LOS OBJETIVOS	x		x	x	x

MESA PRODUCCIÓN

Está integrada por los el Ministerio del Agro y Producción, Ministerio de Industria, Ministerio de Agricultura Familiar y los organismos Polo Tic, Parque Tecnológico de Misiones, Biofabrica y el Instituto de Fomento Agrícola e Industrial.

En relación al Parque Tecnológico de Misiones, los ejes estratégicos, programas y ODS son los que se muestran en el siguiente esquema.

EJES ESTRATÉGICOS DE GESTION	PROGRAMA
Tecnología de Información	INCUTEMI - INCUTEL ELPTMi Plantea un Sistema de incubacion con Incubadoras de base tecnologica, la Incutemi (Posadas) y la Incutel (Eldorado)
Protección del ambiente y Economía circular	FABRICACION DE SUSTRATOS PARA LA PRODUCCION MISIONERA (Bio Agroinsumos Misioneros)
Proteccion del Ambiente	ARA Zaimán

Por su parte los programas del Ministerio de Agricultura Familiar presentan las siguientes vinculaciones con los ODS

1 FIN DE LA POBREZA	POLLITOS CAMPEROS
	PLANTÁ ALIMENTOS
2 HAMBRE CERO	PPOO: Programa Ka`aguyYma, territorio, naturaleza y organizacion - Ma`ety, morada de la semilla originaria
	Programa de Producción Agroecológica
	SEMILLAS CRIOLLAS
17 ALIANZAS PARA LOGRAR LOS OBJETIVOS	Ganadería para la Agricultura Familiar GAFam
	Herramientas para productores misioneros
10 REDUCCIÓN DE LAS DESIGUALDADES	Convenio con Ministerio de Gobierno, Superior Tribunal de Justicia y la Comisión Provincial de Prevención de la Tortura de Misiones
	Convenio de colaboración con el Ministerio de Energía de la provincia de Misiones
8 TRABAJO DECENTE Y CRECIMIENTO ECONÓMICO	Programa de Valor Agregado a la Producción Primaria
	Programa de Ferias y Mercados de la Agricultura Familiar
5 IGUALDAD DE GÉNERO	Programa de Soberanía Alimentaria Provincial
	Proyectos de Fortalecimiento (Mujeres y Jóvenes)
3 SALUD Y BIENESTAR	Programa Mujer Rural “Mujeres Lideres defensoras de la economía del cuidado y la soberanía alimentaria para el desarrollo territorial”
	Automatización de riego en chacras Misioneras.
	Merendando lo Nuestro

12 PRODUCCIÓN Y CONSUMO RESPONSABLES

4 EDUCACIÓN DE CALIDAD

7 ENERGÍA ASEQUIBLE Y NO CONTAMINANTE

13 ACCIÓN POR EL CLIMA

MESA SOCIAL

Esta mesa está integrada por el área de Vice gobernación y los Ministerios de Desarrollo Social, de Salud Pública, Cultura y Educación y el Ministerio de Prevención de Adicciones y Control de Drogas, además del Parque del Conocimiento y el Instituto de Previsión Social.

Las vinculaciones de los ODS se muestran en el siguiente esquema

El conjunto social nuclea al ODS	Destacable vínculo de las acciones sobre los ODS transversales	Fortalecer su economía mediante emprendiemintos
1 FIN DE LA POBREZA 2 HAMBRE CERO 3 SALUD Y BIENESTAR 4 EDUCACIÓN DE CALIDAD 16 PAZ, JUSTICIA E INSTITUCIONES SÓLIDAS	5 IGUALDAD DE GÉNERO 10 REDUCCIÓN DE LAS DESIGUALDADES 17 ALIANZAS PARA LOGRAR LOS OBJETIVOS	8 TRABAJO DECENTE Y CRECIMIENTO ECONÓMICO

Sistema de Salud

3 SALUD Y BIENESTAR

17 ALIANZAS PARA LOGRAR LOS OBJETIVOS

Vacunación
Atenciones Domiciliarias
Atenciones Virtuales

Asistencia a Población Vulnerable

1 FIN DE LA POBREZA

2 HAMBRE CERO

8 TRABAJO DECENTE Y CRECIMIENTO ECONÓMICO

3 SALUD Y BIENESTAR

Educación

4 EDUCACIÓN DE CALIDAD

Misiones PROVINCIA | Ministerio de Salud Pública

IPS INSTITUTO DE PREVISIÓN SOCIAL MISIONES

PARQUE DEL CONOCIMIENTO

Ministerio de Prevención de Adicciones y Control de Drogas

Objetivos definidos por las distintas instituciones.

Proyecciones para el 2022

Los objetivos que se propuso en trabajo con las distintas mesas fueron muchos, tenemos que destacar los que fueron consensuados para cumplirlos este 2022:

- Avanzar durante el 2022 con la primera instancia de adecuación de los ODS y priorización de metas para la provincia de Misiones.
- Realizar reuniones amplias para trabajar con los objetivos transversales a cumplir en todas las mesas.
- Fijar metas e indicadores de los programas que se llevan a cabo en los distintos organismos de acuerdo a su lugar en las mesas de trabajos y ver que estos indicadores puedan ser comparables a nivel nacional.
- Formalizar dichos indicadores en un tablero de comando para tener una base única con formato similar de carga para todos los organismos.
- Identificar actores y proyectos con experiencia y trayectoria en ODS para fortalecer a la provincia en capacidades de análisis y dinámica de datos, producción de indicadores, herramientas informáticas, etc.
- Promover actividades con los sectores privado, académico y la sociedad civil para la inserción de estos en el compromiso de cumplimiento de los objetivos.
- Continuar con la sensibilización en los Municipios para lograr nuevos convenios de adhesión a la Agenda 2030.
- Articular y definir la metodología de trabajo con los municipios.
- Identificar estrategias de comunicación para visualizar los avances y resultados de la Mesa Provincial de ODS.

Primeras imágenes del tablero de Gestión para los ODS 2030

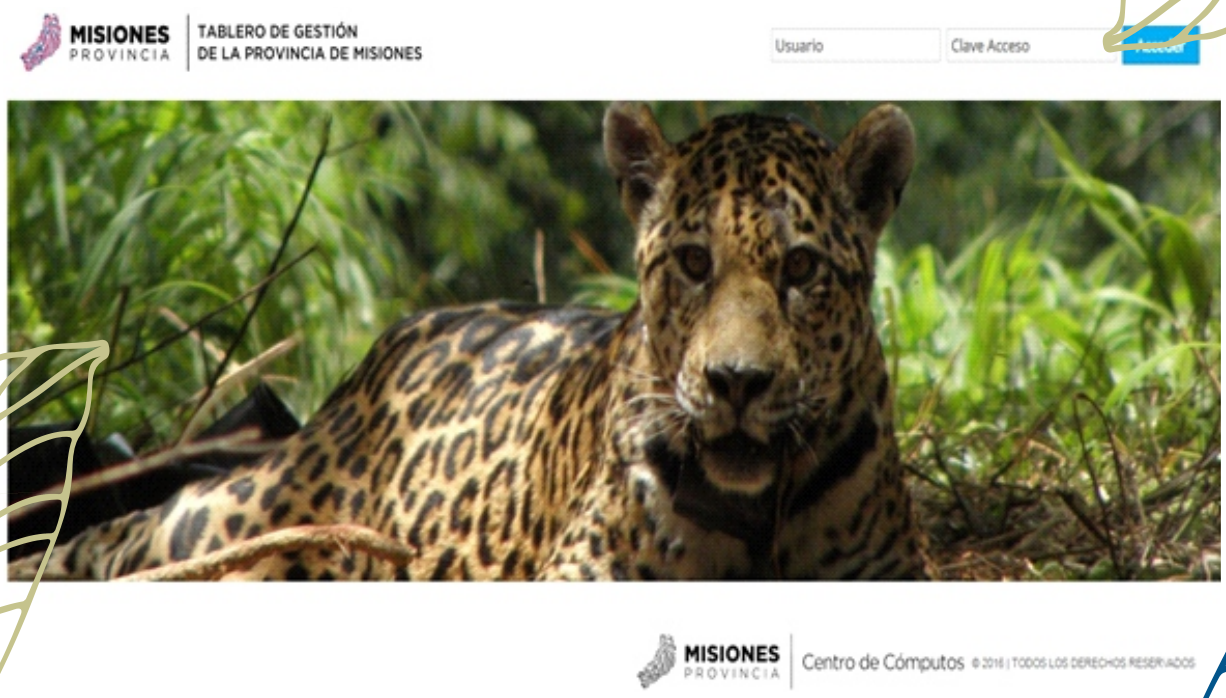

Carga de Metas en el programa realizado para los ODS

Organismo	Leyenda	Situación	Acciones
AGRO Y PRODUCCION	ODS 08 CRECIMIENTO ECONÓMICO SOSTENIDO Y EMPLEO PLENO	EN TÉRMINO	
CENTRO DE CÓMPUTOS	SISTEMA LIQUIDACIÓN IPS	EN TÉRMINO	
CENTRO DE CÓMPUTOS	SISTEMA DE LIQUIDACIÓN	EN TÉRMINO	
COORDINACION	ODS 17 FORTALECER LOS MEDIOS DE IMPLEMENTACIÓN	EN TÉRMINO	
COORDINACION	OM 01 IMPLEMENTAR EL TABLERO DE GESTION PROVINCIAL	EN TÉRMINO	
DDHH	ODS 10 REDUCIR LA DESIGUALDAD	EN TÉRMINO	
DDHH	ODS16 SOCIEDADES PACÍFICAS Y JUSTICIA PARA TODOS	EN TÉRMINO	
DESARROLLO SOCIAL	ODS 01 POBREZA 0	EN TÉRMINO	
DESARROLLO SOCIAL	ODS 05 IGUALDAD DE GÉNERO	EN TÉRMINO	
DESARROLLO SOCIAL	ODS 02 HAMBRE 0	EN TÉRMINO	

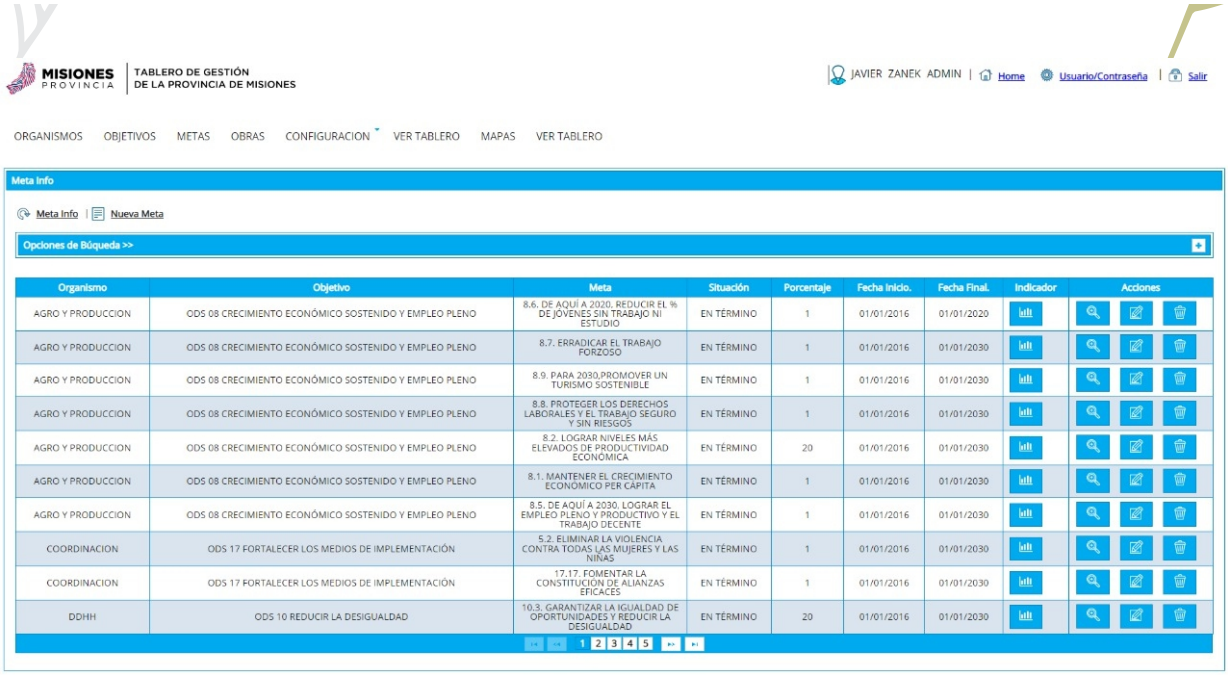

Organismo	Objetivo	Meta	Situación	Porcentaje	Fecha Inicio.	Fecha Final.	Indicador	Acciones
AGRO Y PRODUCCION	ODS 08 CRECIMIENTO ECONÓMICO SOSTENIDO Y EMPLEO PLENO	8.6. DE AQUÍ A 2020, REDUCIR EL % DE JÓVENES SIN TRABAJO NI ESTUDIO	EN TÉRMINO	1	01/01/2016	01/01/2020		
AGRO Y PRODUCCION	ODS 08 CRECIMIENTO ECONÓMICO SOSTENIDO Y EMPLEO PLENO	8.7. ERRADICAR EL TRABAJO FORZOSO	EN TÉRMINO	1	01/01/2016	01/01/2030		
AGRO Y PRODUCCION	ODS 08 CRECIMIENTO ECONÓMICO SOSTENIDO Y EMPLEO PLENO	8.9. PARA 2030,PROMOVER UN TURISMO SOSTENIBLE	EN TÉRMINO	1	01/01/2016	01/01/2030		
AGRO Y PRODUCCION	ODS 08 CRECIMIENTO ECONÓMICO SOSTENIDO Y EMPLEO PLENO	8.8. PROTEGER LOS DERECHOS LABORALES Y EL TRABAJO SEGURO Y SIN RIESGOS	EN TÉRMINO	1	01/01/2016	01/01/2030		
AGRO Y PRODUCCION	ODS 08 CRECIMIENTO ECONÓMICO SOSTENIDO Y EMPLEO PLENO	8.2. LOGRAR NIVELES MÁS ELEVADOS DE PRODUCTIVIDAD ECONÓMICA	EN TÉRMINO	20	01/01/2016	01/01/2030		
AGRO Y PRODUCCION	ODS 08 CRECIMIENTO ECONÓMICO SOSTENIDO Y EMPLEO PLENO	8.1. MANTENER EL CRECIMIENTO ECONÓMICO PER CÁPITA	EN TÉRMINO	1	01/01/2016	01/01/2030		
AGRO Y PRODUCCION	ODS 08 CRECIMIENTO ECONÓMICO SOSTENIDO Y EMPLEO PLENO	8.5. DE AQUÍ A 2030, LOGRAR EL EMPLEO PLENO Y PRODUCTIVO Y EL TRABAJO DECENTE	EN TÉRMINO	1	01/01/2016	01/01/2030		
COORDINACION	ODS 17 FORTALECER LOS MEDIOS DE IMPLEMENTACIÓN	5.2. ELIMINAR LA VIOLENCIA CONTRA TODAS LAS MUJERES Y LAS NIÑAS	EN TÉRMINO	1	01/01/2016	01/01/2030		
COORDINACION	ODS 17 FORTALECER LOS MEDIOS DE IMPLEMENTACIÓN	17.17. FOMENTAR LA CONSTITUCIÓN DE ALIANZAS EFICACES	EN TÉRMINO	1	01/01/2016	01/01/2030		
DDHH	ODS 10 REDUCIR LA DESIGUALDAD	10.3. GARANTIZAR LA IGUALDAD DE OPORTUNIDADES Y REDUCIR LA DESIGUALDAD	EN TÉRMINO	20	01/01/2016	01/01/2030		

Conclusiones

La mirada retrospectiva demuestra que en tan solo dos años, la Provincia adoptó y acompañó las medidas y acciones necesarias para la implementación de los ODS.

La necesidad de homogeneizar los ODS con la mirada Nacional, pero adaptado a las realidades e idiosincrasia local, es el camino que estamos transitando.

La clara identificación de los objetivos, con sus metas e indicadores, es la etapa que representa el próximo desafío y cuyo camino está definido en nuestra planificación.

INFORME PROVINCIAS

Misiones

2021

INFARTO VISUAL

"El Arte del Diseño"

MESA PROVINCIAL - ODS
Misiones

Misiones
PROVINCIA