

# RED DE TURISMO RURAL

---

EXPERIENCIAS ASOCIATIVAS APOYADAS POR EL INTA  
EN EL CENTRO REGIONAL **BUENOS AIRES SUR**



MINISTERIO DE AGROINDUSTRIA  
RED DE TURISMO : EXPERIENCIAS ASOCIATIVAS APOYADAS POR EL INTA EN EL CENTRO REGIONAL BUENOS AIRES SUR . - 1A ED VOLUMEN COMBINADO. -  
CIUDAD AUTÓNOMA DE BUENOS AIRES : MINISTERIO DE AGROINDUSTRIA. UNIDAD PARA EL CAMBIO RURAL, UCAR., 2016.  
96 P. + MAPAS : 21 X 15 CM.

ISBN 978-987-1873-50-0

1. TURISMO RURAL.  
CDD 338.4791

**COORDINACIÓN GENERAL:** LIZA MARIOTTINI

**DISEÑO Y MAQUETACIÓN:** PABLO DERKA

**ASISTENCIA DE PRODUCCIÓN:** LAURA CERIONI

**CORRECCIÓN DE TEXTOS:** MATÍAS SEMPRONII Y LAURA CERIONI

**MAPAS:** MARÍA CAD

**FORMULACIÓN DE CONTENIDOS:**

JULIETA COLONNELLA

NATALIA CUBIATEBEHERE

MARÍA ISABEL HAAG

MARÍA EMILIA MARTINESE

DANIEL HÉCTOR MARTÍNEZ

RAÚL CRISTIAN MENDIVIL

MARINA MÓNJE

SUSANA ANDREA SCHWERDT

MARÍA ELVIRA OCHOA

MARÍA ELENA VALDEZ

**FOTOGRAFÍAS:**

JUAN TRAVNIK - PÁGINAS 14, 16, 24, 26, 28, 40, 42, 57, 60, 71, 72, 74 Y 77.

SANTIAGO PORTER - PÁGINA 39.

NATALIA NOVILLO - PÁGINAS 58 Y 59.

**IMPRESIÓN:** PROIETTO & LAMARQUE S.A.

# RED DE TURISMO RURAL

---

EXPERIENCIAS ASOCIATIVAS APOYADAS POR EL INTA  
EN EL **CENTRO REGIONAL BUENOS AIRES SUR**







## AUTORIDADES

### **PRESIDENTE DE LA NACIÓN**

MAURICIO MACRI

### **JEFE DE GABINETE DE MINISTROS**

MARCOS PEÑA

### **MINISTRO DE AGROINDUSTRIA**

RICARDO BURYAILE

### **COORDINADOR EJECUTIVO DE LA UNIDAD PARA EL CAMBIO RURAL**

ALEJANDRO GENNARI

### **RESPONSABLE ÁREA DE PLANIFICACIÓN Y GESTIÓN ESTRATÉGICA**

NÉSTOR MURGIER

### **DIRECTOR NACIONAL INSTITUTO NACIONAL DE TECNOLOGÍA AGROPECUARIA**

HÉCTOR MARIO ESPINA

### **DIRECTOR CENTRO REGIONAL BUENOS AIRES SUR**

ESTEBAN EDUARDO EZCURDIA



## TESOROS ESCONDIDOS

### LA COMBINACIÓN DEL TURISMO Y LA PRODUCCIÓN AGRÍCOLA

Las importantes transformaciones que están atravesando las áreas rurales de la región obligan a pensar en nuevas opciones productivas y de desarrollo que permitan detener el avance de la migración hacia las urbes, el despoblamiento y el envejecimiento de la población rural; a la vez que complementan las actividades tradicionales: agricultura y ganadería.

En este marco, el turismo rural se presenta como un instrumento de desarrollo y de difusión cultural. Al mismo tiempo, tiene un rol decisivo en términos socio-económicos, facilitando la oferta de servicios, productos y recursos que se conjugan de manera complementaria con la actividad agropecuaria, permitiendo valorizar tradiciones y resaltando la importancia del valor agregado en origen y del arraigo.

Bajo esta concepción, y desde un enfoque estratégico, el Ministerio de Agroindustria considera al turismo rural como un sector clave para el desarrollo territorial, asumiendo el compromiso y el trabajo articulado con los actores de la cadena de valor del turismo en nuestro país: pequeños y medianos productores y productoras rurales, asociaciones y grupos asociativos, comunidades rurales, artesanos y artesanas, operadores turísticos, técnicos del sector y gobiernos provinciales y municipales.

Desde principios de la década de 1990, el Instituto Nacional de Tecnología Agropecuaria (INTA), a través del Programa "Cambio Rural", promueve el desarrollo del turismo rural como una actividad complementaria, me-

dante la promoción de proyectos asociativos orientados a la diversificación de la economía de la familia rural.

En esta línea, el Proyecto Nacional de Turismo Rural (PRONATUR) del Programa de Servicios Agrícolas Provinciales (PROSAP), que se ejecuta en la órbita de la Unidad para el Cambio Rural (UCAR), buscó contribuir a la expansión del negocio del turismo rural en la Argentina, aumentando el volumen de producción turística y el ingreso de divisas, priorizando además la participación del sector privado nucleado en asociaciones y grupos de turismo rural.

En la actualidad, el Ministerio reúne técnicos que trabajan la temática en la Mesa Interministerial de Agroturismo, en las que participan el INTA, Cambio Rural y la UCAR.

Esta guía se inscribe en esas acciones, a través de las cuales el Ministerio de Agroindustria y sus organismos descentralizados trabajan dinamizando el vínculo de los productores con distintos niveles de gobierno, facilitando herramientas de comercialización.

De este modo, este trabajo pretende contribuir al fortalecimiento del agroturismo, atendiendo la importancia social y cultural en que se inscriben estas prácticas, a través de la articulación del sector público con cooperativas, organizaciones y asociaciones emprendedoras en turismo rural, cuyo crecimiento sostenible con agregado de valor se traduce en arraigo, trabajo y desarrollo local de nuestras comunidades.



## PRESENTACIÓN

En el ámbito del Centro Regional Buenos Aires Sur (CERBAS) surgió en el 2004 la primera experiencia asociativa de turismo rural. Apoyadas por el Programa Cambio Rural, los grupos fueron creciendo constantemente en cantidad y por sobre todo, descubriendo una forma de trabajar en red, hoy conformada por más de 100 emprendedores y el cuerpo de técnicos.

Los numerosos viajes de intercambio y capacitación intergrupales sumados a los consolidados Encuentros Regionales de Turismo Rural, han fundado la necesidad de contar con

un medio que contara al público las propuestas de servicios de turismo rural de Buenos Aires Sur.

Por eso, la presente guía está diseñada para el uso de quienes recorren el sur de la provincia, poniendo énfasis en el turista rutero, para ayudarlo a descubrir los emprendimientos que se esconden a la vera del camino.

Organizada siguiendo el recorrido trazado por rutas, la guía está pensada para facilitar la llegada a las estancias, cabañas y almacenes que en la publicación presentamos.

## ÍCONOS REFERENCIAS

---



GASTRONOMÍA



ALOJAMIENTO



RECREACIÓN



PRODUCTOS REGIONALES Y ARTESANÍAS



SITIO DE INTERÉS TURÍSTICO



## ZONA 1 PAMPA Y LAGUNAS

15

1	A Casa Mía, comida de campo		Las Flores	-35.9650725, -58.939563	20
2	Cabañas El Churrinche		Las Flores	-36.074716, -59.0275639	20
3	Cicloturismo Usa La Bici		Las Flores	Av. Manuel Venancio Paz 1114	20
4	Flores de Las Flores		Las Flores	-36.224891, -59.3841475	21
5	La Gracia		Las Flores	-35.9660725, -58.936563	21
6	Lo de Jorgito		Las Flores	-35.9662279, -58.941959	21
7	Stella Maris		Las Flores	-36.2423311, -59.3648965	22
8	Yamay		Las Flores	-36.223891, -59.3831475	22
9	Complejo Chimpay		Tapalqué	-36.353511, -60.020706	22
10	Del Cardo Vivero Familiar		Tapalqué	-36.355442, -60.033189	23
11	Roca Sur Turismo Aventura		Tapalqué	-36.344889, -60.041358	23
12	Tierra de Totoras Salud Alimenticia		Tapalqué	-36.357225, -60.023608	23

## ZONA 2 ENTRE SIERRAS DE TANDILIA

27

13	Casa de Té La Magnolia		Olavarría	-36.950797, -60.264192	32
14	Dulzuras del Campo		Olavarría	-36.893706, -60.319267	32
15	Granja Don Nazareno		Olavarría	-36.939972, -60.147000	33
16	Granja La Nueva Rosa		Olavarría	-36.791944, -60.338056	33
17	Lo de Graciela Cocina de Campo		Olavarría	-36.877481, -60.183022	34
18	Zona Pampa Indumentaria Equina		Olavarría	-36.913925, -60.294414	34
19	4 Esquinas		Tandil	-37.462954, -59.284769	36
20	Almacén Adela		Tandil	-37.417328, -58.809868	36
21	La abeja Adela		Tandil	-37.417328, -58.809868	36
22	El Ota		Tandil	-37.274719, -59.363135	37
23	Estaful Alfajores		Tandil	-37.415692, -58.808087	37
24	Kurache		Tandil	-37.337497, -59.186044	38
25	La Vieja Esquina Resto-Bar		Tandil	-37.281326, -59.362065	38
26	Parador Almacén Vulcano		Tandil	-37.283239, -59.359662	39

## ZONA 3 ENTRE SIERRAS DE VENTANIA

41

27	Aires de Kmpo		Coronel Suarez	-37.178725, -62.111347	48
28	Corral de Piedra		Coronel Suarez	-37.290000, -62.070000	48
29	El Gringo Viejo		Coronel Suarez	-37.479558, -61.885233	49
30	WeimannHaus		Coronel Suarez	-37.557894, -61.875833	49
31	Almacén La Moderna		Dufaur	-37.942564, -62.286994	50

32	Don Emilio		Dufaur   -37.949444, -62.363611	50
33	Sol Nativa		Dufaur   -----, -----	50
34	La Querencia		Pigüé   -37.607706, -62.404206	51
35	Las Grutas		Pigüé   -37.741233, -62.171022	51
36	Maipú Mapu		Pigüé   -37.607706, -62.404206	51
37	Parque Hotel		Pigüé   -37.602828, -62.415181	52
38	Primitivos Huerta Demostrativa		Pigüé   -37.618919, -62.415972	52
39	Artesanías La Catita		Saavedra   -37.943564, -62.286994	53
40	Cabañas El Bigüá		Saavedra   -38.025636, -62.464744	53
41	Cabañas Peumayén		Saavedra   -38.028925, -62.463647	53
42	Casa Madre Tierra		Saavedra   -37.512778, -62.313889	54
43	Cerro Áspero		Saavedra   -37.791922, -62.133225	54
44	Criadero de Cerdos el 17		Saavedra   -37.975042, -62.335028	55
45	Peumayén		Saavedra   -37.356967, -62.451489	55
46	Balcón del Arroyo		Tornquist   -38.072297, -62.269506	56
47	Bar Kupinsky		Tornquist   -38.102047, -62.226750	56
48	Eco ventania		Tornquist   -38.077072, -61.927603	56
49	Las Mulitas		Tornquist   -38.055664, -62.179286	57

## ZONA 4 CAMPO, MAR Y RÍO



59

50	Namasté Actividades Recreativas		Micaela Cascallares   -38.483333, -60.450000	64
51	Biblioteca Cascallares		Micaela Cascallares   -38.483333, -60.450000	64
52	Escuela Agraria N° 2		Micaela Cascallares   -38.483333, -60.450000	64
53	Escuela Agraria N° 1 - Ex Colegio Danés		Micaela Cascallares   -38.619722, -60.473306	65
54	Fortín Gaucho		Micaela Cascallares   -38.483333, -60.450000	65
55	Fotografía Profesional Natalia Novillo		Micaela Cascallares   -38.483333, -60.450000	65
56	Sandra Saco Catering		Micaela Cascallares   -38.483333, -60.450000	66
57	Soguero Pedro Escudero		Micaela Cascallares   -38.483333, -60.450000	66
58	Visita Guiada Criadero de Ciervos		Micaela Cascallares   -38.483333, -60.450000	66
59	Artesanías El Mocito		Copetonas   -38.432347, -60.265999	67
60	D&F Hilados		Copetonas   -38.432055, -60.270260	67
61	El Quincho en el Campo		Copetonas   -38.401062, -60.245340	68
62	Estancias La Cascada de Aldaya		Copetonas   -38.373009, -60.352003	68
63	Estancias La Clarita		Copetonas   -38.491622, -60.294560	68
64	Estancias La Estrella		Copetonas   -38.513773, -60.197580	68
65	Granja Don Francisco		Copetonas   -38.415818, -60.334248	69
66	Hilados La Rueca		Copetonas   -38.431083, -60.271204	69
67	Museo Regional y Centro Cultural Copetonas	★	Copetonas   -38.431566, -60.272653	70

68	Repostería La Gorda		Copetonas   -38.431997, -60.278390	70
69	Vera Lama		Copetonas   -38.415919, -60.333601	71

**ZONA 5 LAGUNAS, TERMAS Y LLANURA**

75

70	Artesanías Itatí		Argerich   -38.782722, -62.609269	80
71	Boutique de Campo Rancho Viejo		Argerich   -38.769053, -62.608111	80
72	La Casona de Rudy		Argerich   -38.766544, -62.612914	80
73	La Colmena de Lautaro		Argerich   -38.771361, -62.611208	81
74	Vivero Forestal Argerich		Argerich   -38.773378, -62.608297	81
75	Escuela Agraria N° 1		Hilario Ascasubi   -39.419694, -62.640444	81
76	Guía de Turismo Noelia Sensini		Hilario Ascasubi   -39.374025, -62.647061	82
77	Al Este Bodega y Viñedos		Médanos   -39.354911, -63.173939	82
78	CTTI Artesanías		Médanos   -39.386050, -63.159944	82
79	Sociedad Israelita de Médanos		Médanos   -39.379372, -63.153475	83
80	Sociedad Italiana de Médanos		Médanos   -39.385556, -63.165303	83
81	Termas de Médanos		Médanos   -38.835556, -62.739639	83
82	Archy Restaurante		Pedro Luro   -39.503500, -62.692111	84
83	Cabañas Naguilan Color		Pedro Luro   -39.772111, -63.142806	84
84	Huellas Artesanales		Pedro Luro   -39.055000, -62.683389	84
85	Vivero Pasionaria		Pedro Luro   -39.462281, -62.691797	85
86	Almacén de Pepe Pérez		Villa Iris   -38.166667, -63.236111	85
87	Artesanías Quitrahe		Villa Iris   -38.166667, -63.236111	85
88	Centro de Artesanos		Villa Iris   -38.166667, -63.236111	86
89	Diseños Villa Iris		Villa Iris   -38.166667, -63.236111	86
90	Dulzura MC		Villa Iris   -38.348611, -63.130833	86
91	Establecimiento La Familia		Villa Iris   -38.166667, -63.236111	87
92	Establecimiento Morales		Villa Iris   -38.348611, -63.130833	87
93	Hotel Villa Iris		Villa Iris   -38.166667, -63.236111	87
94	Museo Urbano Rural		Villa Iris   -38.166667, -63.236111	87
95	Arenas de Rahue		Villarino   -39.588508, -62.102847	88
96	Aromáticas Patagónicas		Villarino   -38.806661, -62.668642	88
97	Productos Regionales Paso Obligado		Villarino   -38.771361, -62.611208	89
98	Sociedad de Fomento Balneario La Chiquita		Villarino   -39.588508, -62.102847	89
99	Complejo Fortín Mercedes		Villarino   -39.524258, -62.661492	90

CALENDARIO DE EVENTOS Y FIESTAS

92

CENTROS DE INFORMACIÓN TURÍSTICA

94



# PAMPA Y LAGUNAS

1

Cabañas El Churrinche  
La Gracia  
Lo de Jorgito  
Complejo Chimpay



ALOJAMIENTO

A Casa Mía  
Tierra de Totoras



GASTRONOMÍA

Turismo aventura Roca Sur  
Yamay  
Cicloturismo "Usa la Bici"



RECREACIÓN

Flores de Las Flores  
Stella Maris  
Vivero Del Cardo



PRODUCTOS  
REGIONALES  
Y ARTESANÍAS







# 1 PAMPA Y LAGUNAS

En el centro de la provincia de Buenos Aires, y muy cerca de Capital Federal, llegamos a un lugar tranquilo donde la paz, el aire puro y la calidez de la gente se conjugan en un entorno pampeano único, caracterizado por la producción agrícola ganadera.

Al carecer de pendientes en la región de la cuenca del río Salado, las aguas forman lagunas y bañados. Allí se podrá disfrutar de la naturaleza y la aventura de pescar, acampar o pasear por la vera del río. Cambiar de sintonía y acoplarse al correr tranquilo del tiempo en la zona rural, es el objetivo.

Entre arroyos y los verdes de la llanura, hay por descubrir pueblos rurales que narran parte de la historia argentina, estancias que reseñan un pasado y un presente productivo. Guardianes de las tradiciones que nos reciben con una gastronomía tan casera como deliciosa, con historias de gauchos contadas en los viejos almacenes, postas y pulperías.

Con la Ruta Nacional 3 como principal conector, y a 187 km de Buenos Aires, se encuentra Las Flores, la cabecera del partido homónimo que se convierte en el centro geográfico de pueblos rurales como Rosas, Villa Pardo y Pago de Oro.

## PUEBLOS Y PARAJES EN DETALLE

- 
- Rosas** *Está rodeado por un paisaje rural pampeano, Laguna la Espadaña y por Santo Domingo. Recomendamos visitar la Capilla Nuestra Señora de Luján, el almacén de ramos generales “El Ideal” y construcciones del siglo XIX como bar “El Invencible”, la “Casa de Jorge”, la Estación de FFCC y la escuela de alternancia.*
- 
- Pago de Oro** *Se caracteriza por sus chacras, su parque y el Área Natural Urbana Plaza Histórica, como también por sus museos: La Taper, Museo Histórico y Museo de Ciencias Naturales de Las Flores.*
- 
- Villa Pardo** *Cercano al canal 11 y a Laguna Las Chilcas, cuenta con la estación ferroviaria donde actualmente funciona la Delegación Municipal, el Museo Adolfo Bioy Casares y la Capilla Nuestra Señora del Perpetuo Socorro.*
- 
- Tapalqué** *Allí encontrará la biblioteca pública José Hernández, el museo de Tapalqué, el camping y balneario municipal. Preste especial atención a la Iglesia San Gabriel Arcangel, allí se encuentra la Virgen del manto negro, utilizada por los primeros colonos para dispersar a los indios, quienes atribuían a la imagen poderes mágicos; y a la Plaza Adolfo Alsina, quién intervino en la conquista de estas tierras.*

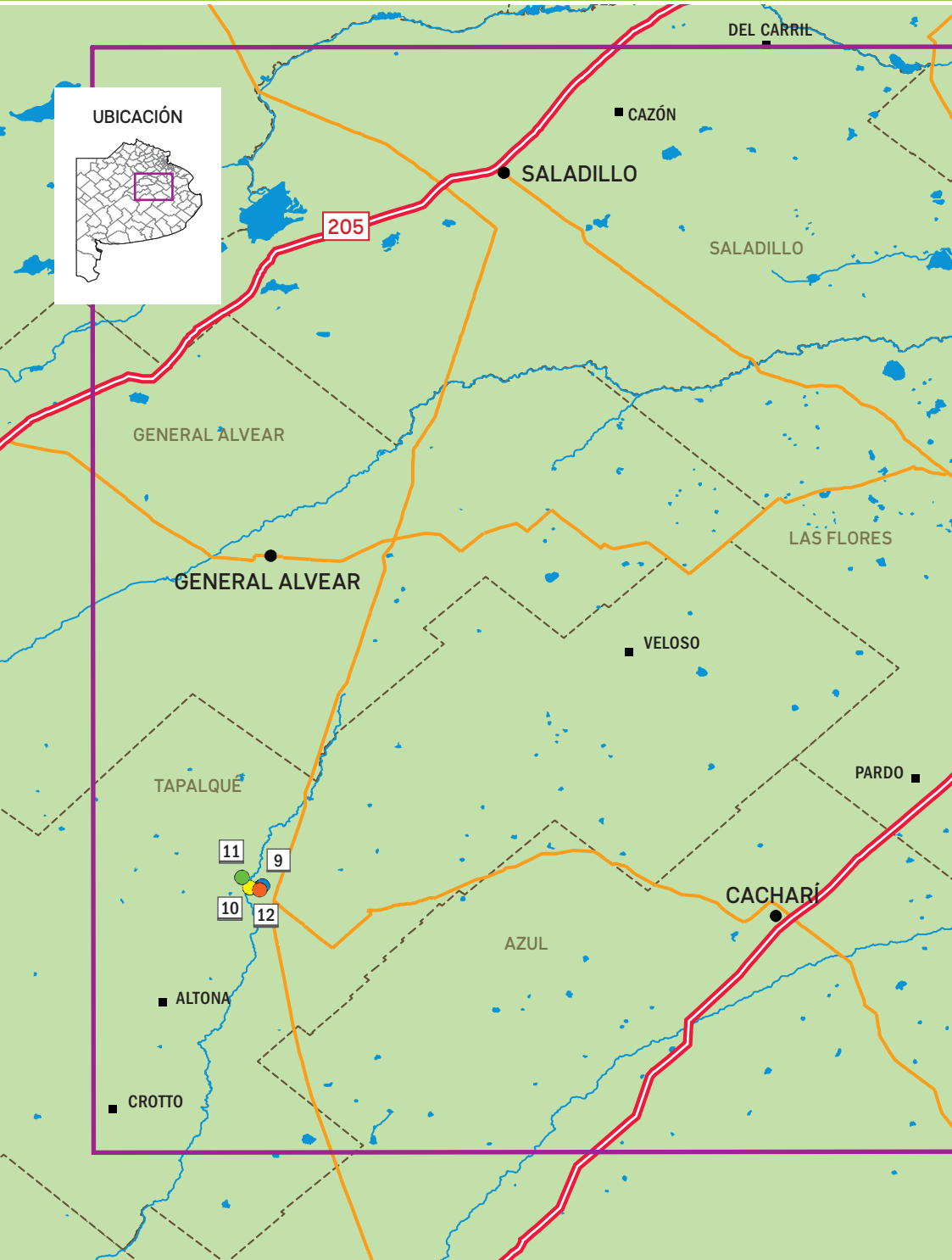

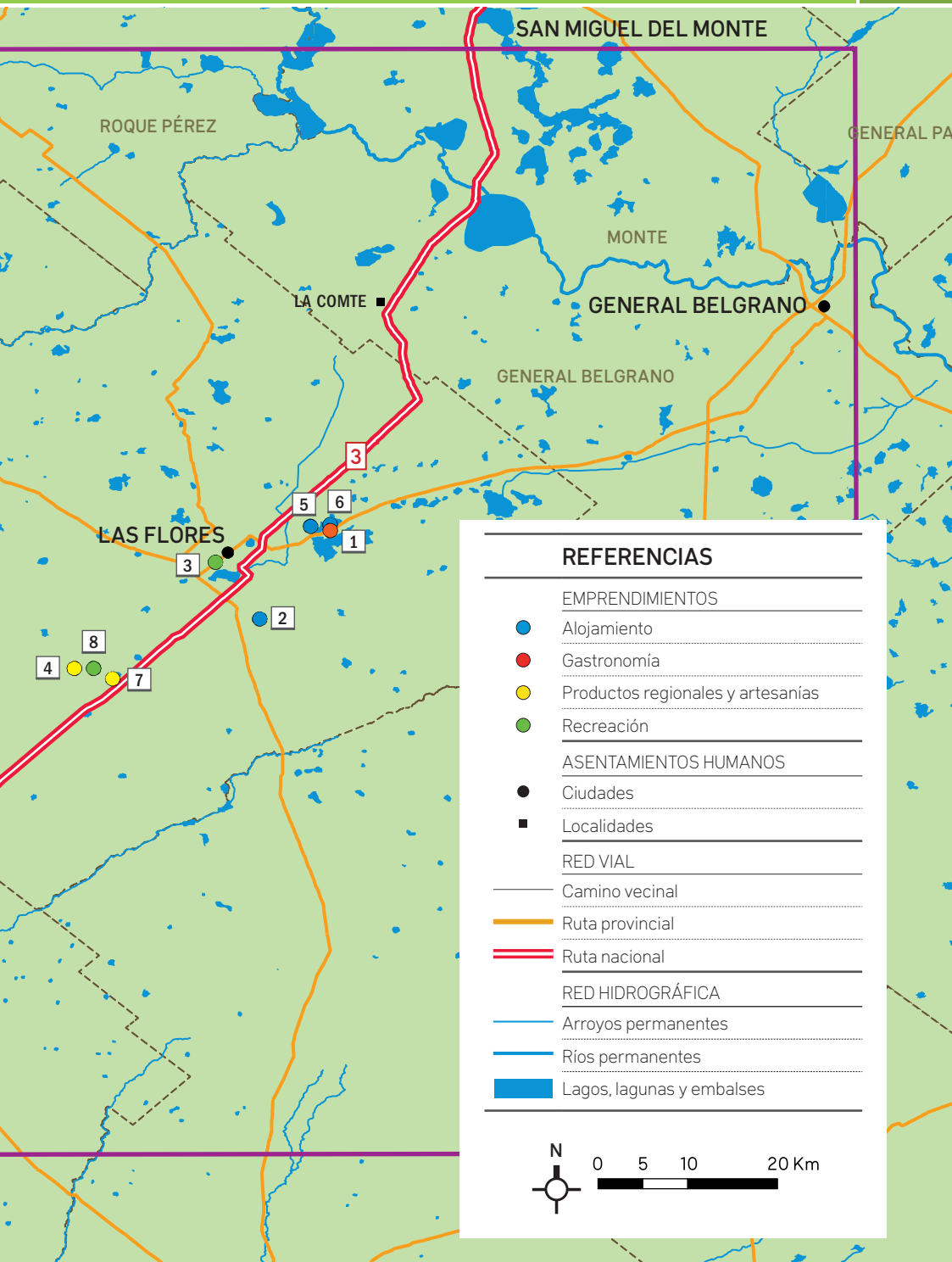



## 1. A Casa Mía

Ivana Gopar | 02244-153418 | [acasamiacomida@gmail.com](mailto:acasamiacomida@gmail.com)  
<http://acasamiacomida.wix.com/acasamia>

En Rosas, la familia Gopar abre las puertas de su casa ofreciendo un servicio exclusivo y personalizado, con posibilidades de pasar un día de campo y disfrutar de las recetas típicas de la abuela.

Como broche final, se ofrece un show de bandoneón en vivo a cargo del padre de familia. Si los turistas son artistas y les agrada compartir sus talentos, son más que bienvenidos a sumarse. También se puede realizar una visita guiada para conocer los puntos más destacados del paraje, como la capilla, la escuela y la estación, revalorizando el contacto con la naturaleza y respetando el medio ambiente.



**Las Flores** | -35.9650725, -58.939563



Para llegar, a la altura del km 173 de la Ruta 3, doblar a la izquierda. Seguir por el acceso asfaltado 6 km. Pasando la patrulla rural, doblar en la curva a la izquierda y a 50 mts se encontrará con la tranquera de ingreso.



## 2. Cabañas El Churrinche

Juan Carlos Sassaroli | 011-58533271 | [romanosilviaisabel@gmail.com](mailto:romanosilviaisabel@gmail.com)  
<http://www.lasfloresnatural.com.ar/emprendedores/el-churrinche>

Ubicada en el interior de una de las chacras fundacionales de Pago de Oro, construida en 1856, la cabaña toma su nombre del pajarito color rojo intenso que visita la zona durante la primavera y migra con los primeros fríos. Cuenta con una superficie de 80 m2, dos dormitorios, dos baños y un amplio espacio en el que se disponen cocina completa, comedor y sala de estar. La electricidad es provista por un panel solar. Es una excelente oportunidad para interactuar con un ambiente diferente al que está habituado, no solo por su rusticidad, sino también por el abordaje del paisaje desde el descubrimiento, la exploración y la meditación.



**Las Flores** | -36.074716, -59.0275639



A la altura del km 187 de la Ruta 3, donde se encuentra la estación de servicio YPF, doblar a la izquierda por la continuación de la avenida Venancio Paz. Es un camino de tierra mejorado, que permite transitarlo los días de lluvia. Conducir 7 km y en la curva doblar a la izquierda, a 300 mts encontrará la tranquera de ingreso.



## 3. Cicloturismo “Usa la Bici”

Ricardo Lapadula | 011-58533271 | [ricardolapad@yahoo.com.ar](mailto:ricardolapad@yahoo.com.ar)  
<http://www.lasfloresnatural.com.ar/emprendedores/UsalaBici>

Ricardo Lapadula y Jorge Gómez, son dos apasionados del ciclismo que combinan su pasión por las travesías en bicicleta con el conocimiento de los caminos rurales floreenses. ¿El resultado? Una experiencia única para los amantes de esta actividad. Recorra los caminos rurales de Pardo, Pago de Oro y Rosas, confiando en Usá la Bici el armado y diseño del programa, el relevamiento del recorrido, la guía y coordinación, el transporte, traslado de bicicletas, alojamiento y comidas.



**Las Flores** | Av. Manuel Venancio Paz 1114



#### 4. Flores de Las Flores

Juan Manuel Damperat | 02244-483022 | calma-vidrios@hotmail.com  
<http://www.lasfloresnatural.com.ar/emprendedores/floresdelasflores>

Esta pequeña empresa, integrada por emprendedores que combinan la actividad en el campo de la permacultura aplicada a la producción apícola, ofrece al mercado un producto único: miel de abejas respetadas.

**Las Flores** | -36.224891, -59.3841475

A la altura del km 223 de la Ruta 3 doblar a la derecha en el acceso a Villa Pardo y continuar 7 km. Una vez en Pardo, Yamay queda a 2 Km del casco urbano por el acceso principal. Podremos ver un cartel con un mapa que detalla cómo llegar.



#### 5. La Gracia

Blanca Fuchila | 02244-153418 | ivana3112@gmail.com  
<http://www.lasfloresnatural.com.ar/emprendedores/lagracia>

La Gracia ofrece dos habitaciones, ambas con su respectivo baño con agua caliente y ducha. En el comedor compartido se puede tomar el desayuno de la casa y los huéspedes también pueden cocinar. Todo está rodeado de un ambiente campestre, para disfrutar el canto de los distintos pájaros como así también variedades de árboles.

**Las Flores** | -35.9660725, -58.936563

A la altura del km 173 de la Ruta 3, doblar a la izquierda donde está señalizado "Rosas" y seguir por el mismo 6 km. En la primer curva doblar a la izquierda por un camino de tierra y a 200 metros nos encontramos con la tranquera de ingreso.



#### 6. Lo de Jorgito

Jorge Huarte | 011-1553790806 | jorgehuarte@hotmail.com  
<http://www.lasfloresnatural.com.ar/emprendedores/lo-de-jorgito/>

Un lugar ideal para disfrutar de un buen libro en la pérgola, una copa de vino en el parque o un día de descanso en contacto con la naturaleza alejándose del stress de la ciudad. Ofrece dos cabañas, bien equipadas y emplazadas en un predio de 7 hectáreas con: agua caliente, servicio de limpieza, parrilla móvil y desayuno seco. Se destaca su casco de estancia, construido en 1870.

**Las Flores** | -35.575682, -58.563215

Para llegar, a la altura del km 173 de la Ruta 3, doblar a la izquierda para llegar a Rosas. Seguir por el acceso asfaltado 6 km. En la primer curva doblar a la derecha por el camino de tierra mejorado y a 50 metros nos encontramos con la tranquera de ingreso. Se ubica frente a la capilla.



## 7. Stella Maris

Stella Maris Sorrentino | 02244-15470510 | stellam22763@yahoo.com.ar  
<http://www.lasfloresnatural.com.ar/emprendedores/stella-maris/>

Ofrece productos regionales artesanales y gourmet: sabrosos quesos de campo y saborizados, salames y longanizas, escabeches y dulces.



Las Flores | -35.9662279, -58.941959



A la altura del km 223 de la Ruta 3, entrar a Villa Pardo, doblar a la derecha y seguir 7 km Una vez en Pardo, Stella Maris queda en pleno casco urbano por el acceso principal.



## 8. Yamay

Marcelo Giuggioloni | 011-1536814793 | info@yamay.com.ar  
myuyog@gmail.com | www.yamay.com.ar

La propuesta se diferencia por el compromiso con el entorno social e invita a convertir la visita en una inolvidable experiencia educativa sobre la vida sustentable. Es ideal para un grupo numeroso con ganas de explorar y programar una estadía en camping y pensión completa con actividades relacionadas a la conservación y observación de la naturaleza. Disponen de horno a leña y las construcciones están diseñadas con criterio de arquitectura bioclimática, realizadas con materiales naturales que permite el ahorro energético.



Las Flores | -36.223891, -59.3831475



A la altura del km 223 de la Ruta 3 se encuentra la entrada de Pardo, (con unas letras blancas y grandes ) doblar a la derecha y seguir por el mismo 7 km. Una vez en Pardo, Yamay queda a 2 km del casco urbano por el acceso principal. Podremos ver un cartel con un mapa que detalla cómo llegar.



## 9. Complejo Chimpay

Daniel Simula | 02281-15653522 | complejochimpay@gmail.com  
Facebook: Complejo Chimpay

Enmarcadas en un bello parque con una importante arboleda y un ambiente tranquilo, ideal para el descanso y el relax, se encuentran dos cabañas perfectamente equipadas. Con capacidad máxima de 5 personas cada una, cuentan con cochera, parrilla, living comedor, cocina, heladera, micro ondas, aire f/c, sábanas, toallas y toallones. Los servicios que se brindan son: desayuno, wi-fi, Direc tv, juegos para chicos y bicicletas.



Tapalqué | -36.353511, -60.020706



San Martín 520, Tapalqué

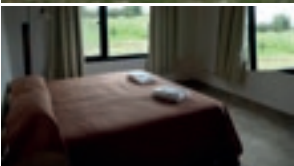





## 10. Del Cardo, vivero familiar

Matías Lemos | 02281-15575500 | lemosmejsajes@live.com  
Facebook: Del Cardo Cardo

En el vivero encontrará crasas, suculentas, cactus y aromáticas. Se destaca por la planificación de espacios incentivando el cultivo orgánico, organizando las huertas y los espacios de manera de aprovechar al máximo los recursos de riego.



Tapalqué | -36.355442, -60.033189



Regino Gómez 17, Tapalqué.



## 11. Roca Sur, turismo de aventura

Luciano Simula | 02281-15470543 | simulaluciano@hotmail.com

Luciano Simula y Mauricio Mangieri son profesores de educación física que desarrollan actividades de aventura. Sugieren planificar el cronograma de actividades en avance, pudiendo elegir entre: trekking interpretativo, avistamiento de especies, fogones nocturnos, avistamiento astronómico y fogones de corazones abiertos. Para contingentes ofrecen recreaciones con grandes juegos en el medio natural. Están equipados con sanitarios y cocina rústica, al disco y a la brasas.



Tapalqué | -36.344889, -60.041358



Av. 9 de julio s/n (vieja estación de Ferrocarril)



## 12. Tierra de Totoras, salud alimenticia

María Luján Freccero | 02281-15493758 | marialfreccero@hotmail.com  
Facebook: Tierra de Totoras

La dietética ofrece panes con semillas, milanas y hamburguesas de soja, galletitas, budines, alfajores, chupetines, crocantes y barras de cereal. Todo es elaborado sin químicos y con la mayor cantidad posible de productos orgánicos con harinas integrales de trigo, centeno, arroz, maíz, arvejas, garbanzos. También encontrará productos para celíacos y diabéticos, hierbas, cereales para desayuno, té y condimentos. Un lugar excelente para aprovisionarse si está planeando picnics o desayunos en el campo.



Tapalqué | -36.357225, -60.023608



Bartolomé Mitres 182, Tapalqué.









# ENTRE SIERRAS DE TANDILIA

2

Granja La Nueva Rosa  
El Ota  
Kurache



ALOJAMIENTO

Casa de Té La Magnolia  
Lo de Graciela Cocina de Campo  
4 Esquinas  
Almacén Adela  
La Vieja Esquina Resto-Bar  
Parador Almacén Vulcano



GASTRONOMÍA

Granja Don Nazareno



RECREACIÓN

Dulzuras del Campo  
Zona Pampa Indumentaria Equina  
La abeja Adela  
Estaful Alfajores



PRODUCTOS  
REGIONALES  
Y ARTESANÍAS





## 2 ENTRE SIERRAS DE TANDILIA

En el corazón de la provincia, el territorio comparte las bondades productivas de la Pampa Húmeda y una geografía que combina lagunas, arroyos, sierras y elevaciones pertenecientes al Sistema de Tandilia y un suelo rico en rocas graníticas. Con la Ruta Nacional 226 como circuito que recorre el territorio de este a oeste, es posible sumergirse en la inmensidad del campo y las sierras. Sus estaciones son marcadas y presentan un clima templado, con una temperatura media anual que ronda los 15°C.

Entre las Sierras de Tandilia, la naturaleza se combina con la historia y en todos los pueblos

se encuentran vestigios de la conquista, a través de fuertes y fortines, como también bares y restaurantes típicos en donde la gastronomía de nuestros inmigrantes se destaca por el buen gusto y la atención familiar.

Estas tierras presentan una fertilidad significativa, que ha favorecido el desarrollo de importantes emprendimientos ganaderos y agrícolas. De esa manera, se desarrolló en la región una economía diversificada, sostenida por actividades agropecuarias, industriales, comerciales y turísticas ideales para descansar y realizar actividades deportivas y recreativas.

### OLAVARRÍA

PUEBLOS Y PARAJES EN DETALLE

---

**Sierras Bayas** *Es un pintoresco pueblo minero, que surgió alrededor de 1879 cuando se abrieron las primeras canteras. Luego, la industria de la cal marcó el camino y el progreso se intensificó a partir de la instalación de la primera fábrica de cemento Portland.*

*En un paseo por sus calles se pueden ver los antiguos hornos de cal, casas centenarias, el Museo de Sitio de la Calera y el Museo de la Estación, el parque y la reproducción de la Casa de Matilde Catriel y el monumento al trabajo del cemento.*

*El pueblo se encuentra rodeado por el Cerro del Diablo, Cerro Aguirre, Cerro Largo y Cerro Matilde Catriel, todos ellos pertenecientes al sistema de Tandilia.*

---

**Cuartel Tercero** *Ofrece diversas actividades de pesca y deportes náuticos en la laguna que lleva el mismo nombre. Allí también nace el arroyo Las Flores, que desemboca luego en el río Salado.*

UBICACIÓN

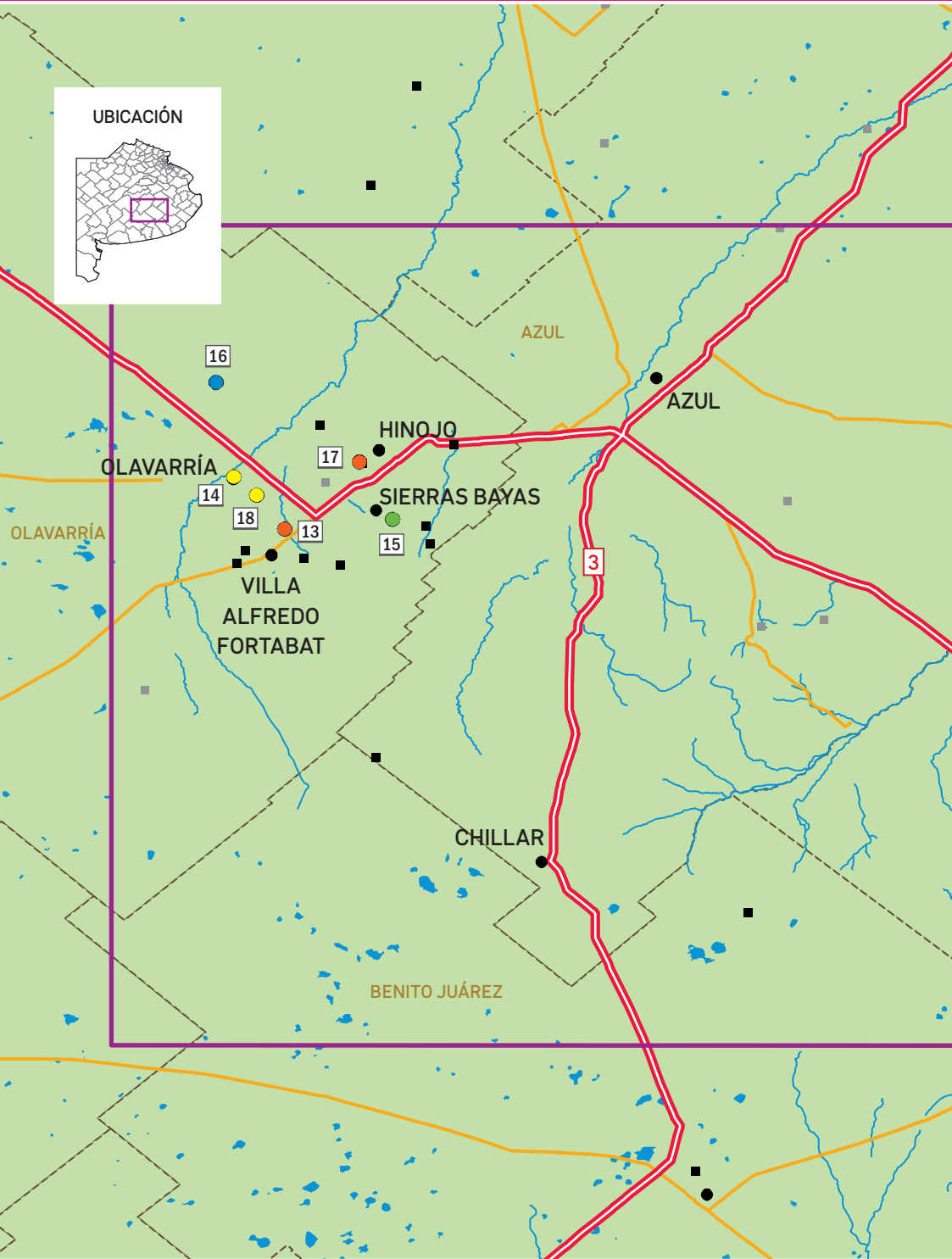
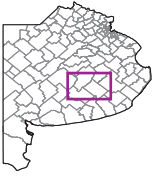

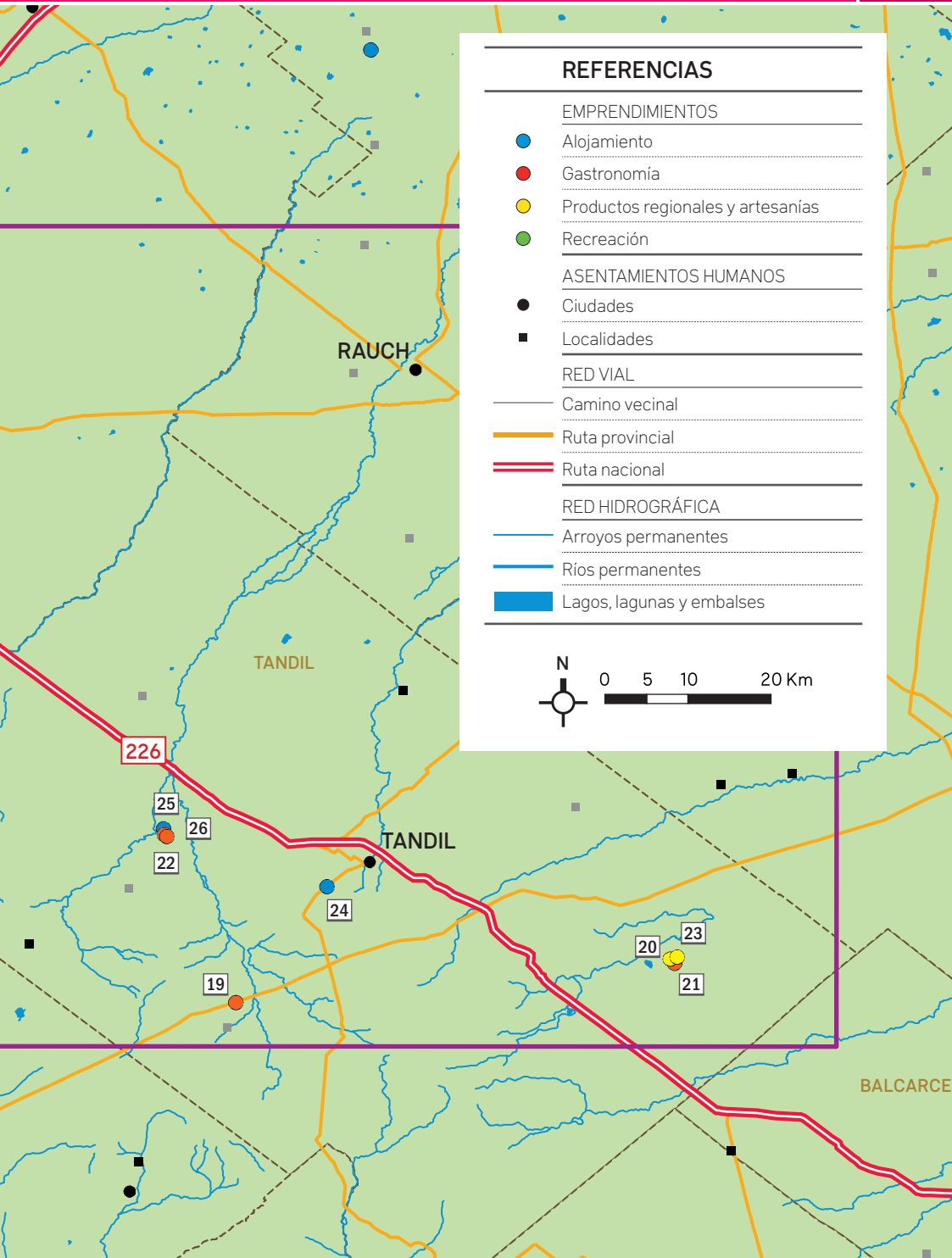



### 13. La Magnolia, casa de té

Verónica Befumo y Franco Monza | 02284-15320354/15520394  
lamagnoliajardines@gmail.com | Facebook: casadete.decojardin.lamagnolia

Entre un gran parque con árboles se encuentra esta casa de té y deco jardín. La propuesta invita a quedarse, relajarse y degustar los diferentes té en hebras gourmet y exquisitas tortas. También podrán encontrar diferentes blend de té en hebras, teteras, tazas, accesorios y objetos de diseño para la decoración de parques y jardines.



**Olavarría** | -36.950797, -60.264192



Desde la Ruta Provincial N° 51, doblar en el acceso a Olavarría por la Autopista Luciano Fortabat, zona de los Palos de Colores; luego doblar en la calle 219 y buscar el 2030. Se encuentra llegando a calle Pellegrini, a sólo 50 metros de la Autopista L. Fortabat.



### 14. Dulzuras del campo

Ana María Otermin | 02284-15673652 | dulzurasdelcampo@gmail.com

Ofrece la oportunidad de degustar sabores clásicos y recetas novedosas, sutiles sabores y texturas únicas, que recuerdan a las de nuestras abuelas. Los productos de Dulzuras del campo tienen el color y el sabor de lo natural, sin aditivos ni conservantes químicos, encontrará mermeladas, dulces en almíbar, frutas, untables y chutneys.



**Olavarría** | -36.893706, -60.319267



Dorrego 2979, Olavarría. Ingresando desde la Ruta 226 por acceso a calle Rivadavia hasta Dorrego, girar a la izquierda y avanzar 2 cuadras.





## 15. Granja Don Nazareno

Hugo Omar Corridoni | 02284-15534578 | granjadonnazareno@hotmail.com  
Facebook: Granja Don Nazareno

En 2001, Hugo Corridoni abrió las puertas del establecimiento para mostrar las actividades de granja, cuya labor principal era el tambo artesanal. Hoy, la granja se orienta al turismo rural educativo y ofrece distintas actividades: granja educativa-demostrativa y participativa; elaboración y venta de productos artesanales, dulces, licores y conservas saladas y excursiones a caballo por sierras, canteras, caleras y puntos panorámicos. Especial atención se llevan los carruajes antiguos de la zona, rescatados y restaurados por Corridoni padre, quien supo ser carrero.



**Olavarría** | -36.939972, -60.147000



Paraje Huecu Fu Hum, Sierras Bayas, Olavarría. Para llegar a Sierras Bayas hay que tomar la Ruta Provincial 226, entre Azul y Olavarría. Al ingresar al pueblo, dejar la estación de servicio YPF a la derecha, transitando por la calle Smirnof. Hacer 4 cuadras y doblar a la derecha en Roca. Continuar hasta cruzar las vías del tren y girar a la izquierda por la calle San Martín, en dirección a Colonia San Miguel. Este camino lleva a las afueras del pueblo hasta llegar a Huecufum Hum. Conducir hasta el cruce, donde veremos la réplica de la casa de piedra de Doña Matilde Catriel y la entrada de la granja Don Nazareno.



## 16. Granja La Nueva Rosa

Hugo Charra | 02284-15572145/15473515  
granjalanuevarosaolavarría@hotmail.com

Éste es un agro-negocio sustentable creado para diversificar la actividad agropecuaria que allí se realizaba desde hace 132 años. Ofrece un abanico de posibilidades al momento de programar un viaje: granja educativa, gastronomía, alojamiento y eventos empresariales y sociales en un salón con capacidad para 120 personas.



**Olavarría** | -36.791944, -60.338056



Ubicada en Cuartel Tercero, zona rural de Olavarría, a 16 km del casco urbano. Se debe llegar por la Ruta 226, pasar la Virgen de la Loma, tomar el camino de tierra a Crotto, hacer 4 km y doblar en la segunda bocacalle sobre mano izquierda. A 1200 metros se encuentra ubicada la granja.



## 17. Lo de Graciela, cocina de campo

Graciela Heim | 02284-491055/15553722  
lacocinadegraciela@gmail.com | Facebook: Lo de Graciela Cocina de Campo

En un rincón cálido de Colonia Hinojo, se encuentran la casa de té y el almacén de productos regionales. Atendidos por la familia Heim, de vínculo con la cultura alemana, algunos de los platos recrean la típica tradición germana para el inmediato disfrute de los comensales. Un entorno campestre y siempre acogedor donde lo importante es la buena mesa y compartir un momento en familia o con amigos. También se ofrece, entre otros productos, miel pura de abejas del emprendimiento apícola de la familia.

Ideal para grupos, ya que cuentan con un comendo para 34 personas: se recomienda reservar.

 **Olavarría** | -36.877481, -60.183022

 El establecimiento se encuentra justo antes del ingreso al pueblo de Colonia Hinojo, sobre mano derecha de la Ruta Nacional 226.  
Calle 7 N° 950, Colonia Hinojo.



## 18. Zona Pampa, indumentaria equina

Elsa Espinosa | 02284-426071 | zonapampa@gmail.com  
Facebook: Zona Pampa

Se puede encontrar en este establecimiento familiar todo tipo de indumentaria equina. Un trabajo artesanal y de calidad, con más de 5 años de experiencia en el rubro.

 **Olavarría** | -36.913925, -60.294414

 Dorrego 6044, Olavarría.  
Dorrego se encuentra entre calles Córdoba y San Juan, a una cuadra de Av. Circunvalación.



## TANDIL

### PUEBLOS Y PARAJES EN DETALLE

- 
- Fulton** *Unas pocas manzanas alineadas frente a la estación conforman el poblado, cuyas calles rinden homenaje a los oficios camperos. Hoy cuenta con una capilla construida con el aporte de los vecinos en la entrada del pueblo, un almacén de ramos generales, jardín de infantes, una escuela de concentración y el Club Jorge Newbery. La Ruta 74 que lleva a Fulton, es un paseo en sí mismo: ofrece hermosas vistas de las tierras onduladas, campos sembrados y los cerros que rodean Tandil. Pasa por el Club de Planeadores, Cerro Redondo y por una cava abandonada en la que se practica buceo.*
- 
- Gardey** *Se recomienda ir en el tren que los días sábados sale desde Tandil. Una vez allí, se puede pasear en carruaje tirado a caballo, recorrer la iglesia, la plaza, la antigua escuela, la estación de ferrocarril y el viejo almacén Vulcano. Cerca de Gardey se encuentra el Cerro de la Virgen con ofertas de aventura y esparcimiento, hay Corrales de Piedra en Estancia Limache y se puede practicar pesca y canotaje en el arroyo Chapaleofú o hacer un picnic en el balneario. A 20 km está la localidad de Vela, con un museo local e interesante patrimonio arquitectónico e histórico.*





## 19. Almacén Cuatro Esquinas

Romina Somi | 0249-154379070 | [almacen4esquinas@gmail.com](mailto:almacen4esquinas@gmail.com)

Facebook: Cuatro Esquinas

El almacén está en un lugar estratégico sobre la Ruta 74 y el acceso a Azucena, en el paraje Cuatro Esquinas. Además de ser un típico boliche de campo, se ofrecen picadas con productos regionales, empanadas caseras, sándwiches, pastelitos y alfajores de maicena. También se comercializan los productos obtenidos del tambo de ovejas, quesos, dulce de leche, ricota, etc. y artesanías camperas. Se recomienda el circuito educativo con degustación de la producción propia.



**Tandil** | -37.462954, -59.284769



Para llegar desde Tandil, tomar calle Jujuy hasta la Ruta 30, luego a la derecha por Ruta 74 en dirección a Benito Juárez. Desde el lago, tomar por Av. Don Bosco hasta la Ruta 74 y a la derecha hasta el km 231.



## 20. Almacén Adela

Romina Romeo | 0249-154332624 | [romina.p.romeo@outlook.com](mailto:romina.p.romeo@outlook.com)

Facebook: Almacén Adela Fulton

Es el único almacén en Fulton que abastece tanto a los residentes como a trabajadores rurales de la zona y a los turistas que comienzan a llegar poco a poco, curiosos por conocer un típico pueblo de 100 años, donde funciona una fábrica de alfajores artesanales en la estación de trenes.

El almacén abre todos los días, sirve comidas caseras, minutas y los fines de semana los puede sorprender con algún fogón o pastas para compartir en grupo bajo el sauce de la entrada, si el tiempo acompaña. Allí también pueden comprarse productos regionales y algunas artesanías.



**Tandil** | -37.417328, -58.809868



Los Arrieros y Los Catangos, Fulton. Se accede por Ruta 74, camino a Ayacucho, y luego por un acceso de 8km de tierra, paralelo a las vías. En la calle principal, pasando la estación está el almacén.



## 21. La abeja Adela

Daniel Romeo | 0249-154321272 | Facebook: Daniel Romeo

Daniel es apicultor, aprendió el oficio de su padre y hoy, junto a su familia, lleva adelante este emprendimiento a pocos kilómetros de Fulton. Son conocedores y apasionados del mundo apícola y además de vender su producto, buscan difundir los beneficios de la miel para la salud y promover su consumo durante todo el año. Producción y venta de miel pura de abejas a granel y fraccionada en frascos de ½ kilo y 1 kilo. Sus productos están en venta en el Almacén Adela, en Fulton.



**Tandil** | -37.417328, -58.809868



Almacén Adela, Fulton.



## 22. El Ota, club campestre

Liliana Larrouy | 0249-154479364/4493311 | elotagardey@yahoo.com.ar | www.elotaclubcampestre.com.ar

En un hermoso predio en Gardey cerca del arroyo Chapaleofú, El Ota brinda alojamiento en sus 4 casas de campo con calefacción a leña, agua caliente, blanquearías, vajilla completa, servicio de mucama, desayuno, sector de parrillas y wifi. Cuenta con piscina climatizada, juegos infantiles y bicicletas para pasear por el pueblo.

Con su salón de fiesta para 250 personas y quincho independiente, es además un escenario único para celebraciones y reuniones sociales y empresariales exclusivas. Ideal para encuentros familiares, retiros, convivencias, campamentos y viajes de estudios dentro de un marco natural.

 Tandil | -37.274719, -59.363135

 Calle 17 y 2, Gardey. Se accede por Ruta Nacional 226. En el km 185 girar en el acceso asfaltado que llega hasta Gardey. Pasando la arcada de entrada al pueblo, tomar la calle 17 a la derecha que termina en la tranquera de El Ota.





## 23. Estaful Alfajores

Yanina Loustanau | 0249-154212059 | estaful2011@gmail.com  
Facebook: Esta Ful

Al finalizar un curso de pastelería que se dictó en la escuela del pueblo, un grupo de mujeres decidió iniciar un emprendimiento. Luego de reunirse en la cocina de una casa particular, el municipio les ofreció acondicionar una de las salas de la estación en desuso. Hace ya 4 años que fabrican el Alfajor de Fulton.

Lograron un producto con identidad local, que ya se insertó en el mercado de los productos regionales de Tandil y la zona gracias a su calidad y originalidad: son cuadrados y los hacen de vainilla con chocolate blanco, café con pasas, limón y chocolate con nuez. Se puede visitar la fábrica y hacer una degustación allí mismo o conseguirlos en el almacén del pueblo.

 Tandil | -37.415692, -58.808087

 Estación de trenes de Fulton. Se encuentra a 38 km de Tandil. Se accede por Ruta 74, camino a Ayacucho, y luego por un acceso de 8km de tierra, paralelo a las vías.



## 24. Kurache, lugar de encuentro

Jorge Daniel Spivak | 0249-154648567 | [jorgespivak@yahoo.com.ar](mailto:jorgespivak@yahoo.com.ar)  
[www.kurache.com.ar](http://www.kurache.com.ar)

A pocos minutos del centro, en el circuito turístico de las sierras de Tandil, Kurache brinda alojamiento en habitaciones privadas o compartidas para 2, 4, 5, 6 y 12 personas. Es un buen punto para recorrer los pueblos y parajes como Cerro Leones, Gardey, Vela y Cuatro Esquinas.

Se promueve un estilo de vida en armonía con la madre tierra, por medio de la construcción natural. Esta casa de barro, con formas y detalles que la hacen confortable y única, cuenta con cocina equipada, calefacción a leña y wi-fi.



**Tandil** | -37.337497, -59.186044



Jujuy 3760. Paraje La Porteña, Tandil. Desde el centro de Tandil se llega por Av. del Valle y sus continuaciones Juan B. Justo primero y Jujuy después, 600 mts antes de la rotonda de La Porteña. Allí se encuentran la Ruta Provincial N° 30, el Circuito Serrano y la Av. Jujuy.



## 25. La Vieja Esquina, restó bar

Rubén Blanco | 0249-154551275 | [laviejaesquinagardey@gmail.com](mailto:laviejaesquinagardey@gmail.com) | Facebook: La Vieja Esquina Gardey

En una esquina que conserva su arquitectura original y un amplio patio verde, La Vieja Esquina ofrece auténtica comida casera, elaborada en el momento. Desde una clásica picada tandilense con vino o cerveza, hasta carnes, pizzas o pastas caseras que se sirven durante el mediodía y noche. Se trata de un lugar de encuentro entre parroquianos y turistas que gustan de un ambiente típico de pueblo.

Está a cargo de Rubén, quien orientó la propuesta hacia el turismo luego de adquirirlo estando ya en funcionamiento. Es un espacio, no solo para la gastronomía, sino también para la lectura y encuentro con amigos.



**Tandil** | -37.281326, -59.362065



Calle 13 esquina 12, Gardey - Gardey se encuentra a 25 km de Tandil. Se accede por Ruta Nacional 226. En el km 185 girar a la izquierda en el acceso asfaltado que llega hasta Gardey. La Vieja Esquina se encuentra en el corazón del pueblo.



## 26. Parador Almacén Vulcano

German Alberto Christensen | 0249-4493311/4423917 | gcchristensen1954@gmail.com

Facebook: Parador Almacén Vulcano

Este viejo almacén de fines de siglo XIX cuenta con un salón comedor que conserva el piso de madera de la época, al igual que el mostrador y las estanterías donde se exhiben piezas de antaño, junto a artesanías y productos regionales.

En el amplio espacio verde a la entrada del almacén, se instala la cocina móvil desde donde se expende la comida caliente, siendo su especialidad la sandwichería de sabor local. Cuenta también con un patio interno con aljibe y un parral para la sombra que será puesto en valor en un futuro para lugar de comidas y eventos.

Es un emprendimiento familiar, integrado por los hermanos Christensen. La idea surgió con la inauguración del tren turístico a Gardey en 2014, realizando una puesta en valor de este almacén de ramos generales de casi 120 años de antigüedad que no estaba explotado.



**Tandil** | -37.283239, -59.359662



Avenida 13 N° 759. Ubicado frente a la estación de Trenes de Gardey, en el acceso al pueblo. Gardey se encuentra a 25 km de Tandil.

Se accede por Ruta Nacional 226. En el km 185 girar a la izquierda en el acceso asfaltado que llega hasta Gardey.







# ENTRE SIERRAS DE VENTANIA

3

Aires de Kmpo  
La Querencia  
Las Grutas  
Parque Hotel  
Cabañas El Bigüá  
Cabañas Peumayén  
Casa Madre Tierra  
Peumayen



ALOJAMIENTO

El Gringo Viejo  
WeimannHaus  
Almacén La Moderna  
Bar Kupinsky



GASTRONOMÍA

Corral de Piedra  
Don Emilio  
Sol Nativa  
Primitivos Huerta Demostrativa  
Cerro Aspero  
Eco ventania  
Las Mulitas



RECREACIÓN

Maïpu Mapu  
Artesanías La Catita  
Criadero de Cerdos el 17  
Balcón del Arroyo



PRODUCTOS  
REGIONALES  
Y ARTESANÍAS





### 3 ENTRE SIERRAS DE VENTANIA

Con sierras y valles, esta región dominada por el Sistema de las sierras de Ventana nos invita a recorrer descubriendo una rica flora y fauna. Pueblos orgullosos de sus raíces comparten distintas fiestas que nutren el calendario y nos motivan a hacer un alto en la rutina para disfrutarlas.

El antiguo sistema orográfico comprende los cordones de Pillahuincó, Sierra de la Ventana y Cura Malal. Los nativos que ocupaban la región le dieron el nombre de Casuhati. Aún resuenan algunas leyendas épicas del pasado, en las que se ensalza el valor legendario de los últimos caciques rebeldes a la penetración del hombre blanco, que hallaron en sus oquedades y elevaciones aliadas naturales para la defensa del territorio.

En el camino por las sierras de Cura Malal y Bravard, se atraviesan las abras naturales Hinojo y Agua Blanca, arroyos y paisajes inolvidables, que también son aprovechados por los amantes del ciclismo para realizar travesías. En este circuito se encuentra el sitio Histórico Nacional "Campos de Curamalal", predio de acceso libre, ideal para actividades recreati-

vas; dos de los tantos atractivos del Circuito de la Fe como son El Monasterio Bizantino de la Transfiguración de Cristo y la Ermita Nuestra Señora de Luján de las Sierras, y los diferentes establecimientos rurales que brindan servicios de gastronomía, alojamiento y recreación.

A la altura del Km 87 sobre la Ruta Nacional 33 se encuentra el ingreso hacia la Laguna Las Encadenadas, que atraviesa la Colonia San Martín de Tours en su totalidad. Sobre sus costas se ubican los clubes de Pesca y Turismo de Saavedra y Pigüé, ofreciendo diversas instalaciones y la posibilidad de realizar variadas actividades: paseos en lancha, natación, motonáutica, regatas, kayak, windsurf, kitesurf y pesca deportiva de pejerrey.

Los veranos son cortos y secos, con otoños amigables, donde la media ronda los 20°. En julio y agosto suelen caer nevadas que cubren con un manto blanco los valles y los cerros. Para entonces, la temperatura llega a descender hasta 12° bajo cero. La primavera, en la que son frecuentes las heladas tardías, se presenta lluviosa y con vientos.



## PUEBLOS Y PARAJES EN DETALLE

---

**Coronel Suárez** *Elegantemente vestida de campos y estancias, se extiende bajo el centro-este de la provincia de Buenos Aires alcanzando reconocimiento internacional por su distinguida vinculación al polo. Tradicional y serena, invita a interactuar con la cultura inmigrante en las colonias de alemanes del Volga establecidas en su área de influencia, así como a disfrutar de exquisitos platos típicos y actividades relacionadas a su orientación rural. Ostenta una cartelera turística basada en sus exuberantes paisajes naturales, sus costumbres y folklore, y su tendencia a la explotación económica agropecuaria. Constituyen el principal atractivo los establecimientos rurales. En ellos se pueden experimentar magníficos días de campo inmiscuyéndose en las labores cotidianas y deleitándose con programas que incluyen cabalgatas, paseos en carruajes, visitas a museos y, sobre todo, mucha tranquilidad.*

---

**Dufaur** *Pueblo centenario que recibe su nombre por estar sobre las tierras que pertenecieron a Don Silvano Dufaur. Lugar de aire puro y tranquilidad, ofrece una maravillosa vista a las sierras. Sus habitantes, guardianes de la historia local, conservan algunas construcciones de barro realizadas con diferentes técnicas, siendo un recorrido interesante. Se destaca el Paseo Étnico que se realiza todos los años donde se comparte gastronomía local, espectáculos musicales y artesanos. Durante la época estival se habilita el natatorio municipal con un excelente predio para el esparcimiento de actividades familiares.*

---

**Pigüé** *Ciudad fundada por colonos franceses en 1884, es un interesante lugar para descubrir caminando por su típico empedrado, la ondulación de sus calles y los movimientos arquitectónicos que se visualizan en las fachadas de los edificios, espacios verdes junto a los monumentos y el diseño del ejido urbano. Se destaca el Parque Municipal Fortunato Chiappara, un espacio para disfrutar de la naturaleza, con frondosa vegetación y atravesado por el Arroyo Pigüé. Siguiendo la Avenida Mitre, se encuentra el calvario y el Cerro de la Cruz, un circuito religioso con impresionantes vistas del paisaje urbano y serrano.*

---

**Tornquist** *Se recomienda visitar la Plaza Ernesto Tornquist, con jardines, esculturas y un lago artificial en donde se pueden apreciar patos y gansos. En el centro de la plaza se encuentra la parroquia Santa Rosa de Lima, construida con piedras de la zona serrana. La estación ferroviaria mantiene su estructura original y es un lugar muy recurrido por los turistas para tomar fotografías.*

---

**San Martín de Tours** *Puerta de acceso a los clubes de pesca y turismo de Saavedra y de Pigüé. Transitando la avenida San Martín se encuentra al paso con la conocida y típica galleta de campo hecha en un antiguo horno a leña, al cual acuden para degustar desde diversos lugares de la región.*

---



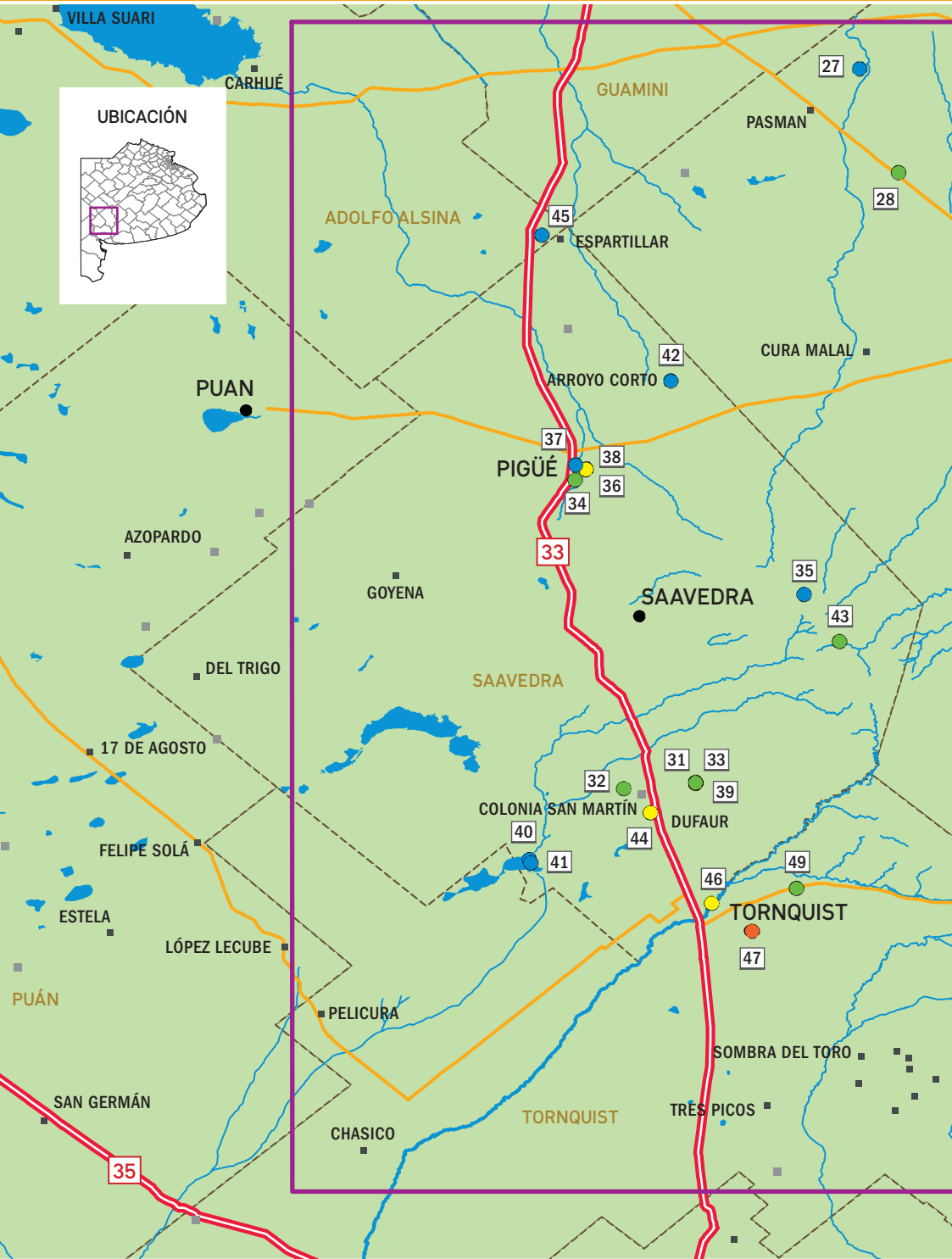
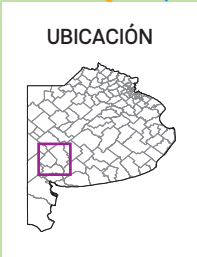

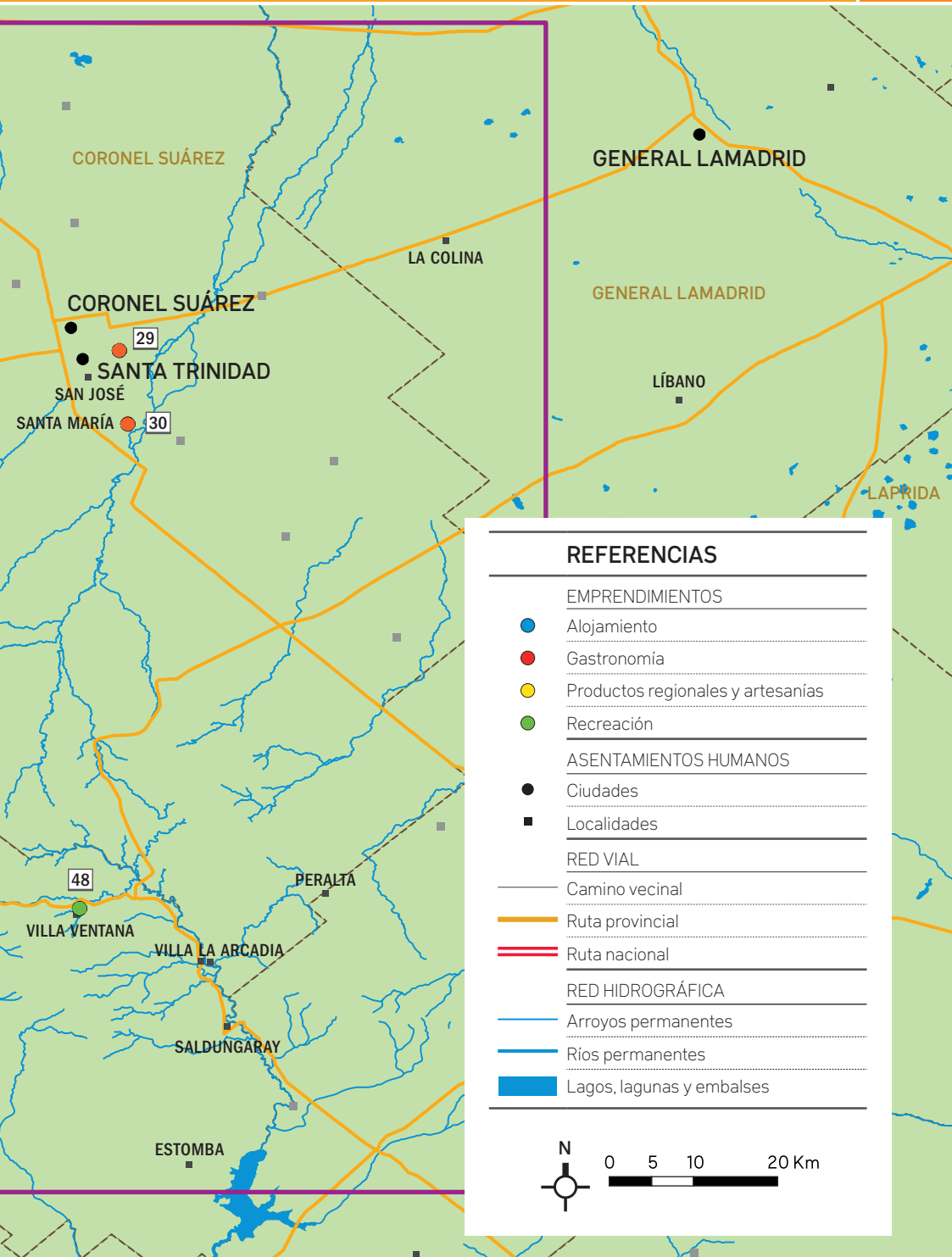

## REFERENCIAS

### EMPRESARIOS

- Alojamiento
- Gastronomía
- Productos regionales y artesanías
- Recreación

### ASENTAMIENTOS HUMANOS

- Ciudades
- Localidades

### RED VIAL

- Camino vecinal
- Ruta provincial
- Ruta nacional

### RED HIDROGRÁFICA

- Arroyos permanentes
- Ríos permanentes
- Lagos, lagunas y embalses



0 5 10 20 Km





## 27. Aires de Kmpo

Liliana y Mirta Krüger | 02926-15404611/15404610/432002  
Facebook: Aires de Kmpo

Los turistas que se acerquen serán recibidos por las mujeres de familia, quienes decidieron llevar adelante este emprendimiento para conservar la casa de campo y sus alrededores. Ofrecen alojamiento con desayuno y meriendas, con reservas previas. También se puede recorrer el tambo en funcionamiento y realizar diferentes actividades recreativas. Se pueden realizar días de campo, eventos o visitas escolares, disfrutando de una experiencia de trabajo de tambo, juegos al aire libre como bochas, tejo, metegol, ping pong, piscina y caminatas campestres. La casa para alojar a los turistas cuenta con cocina comedor, dos habitaciones, baño con agua caliente, hogar y cocina a leña, Direct TV y wi-fi.

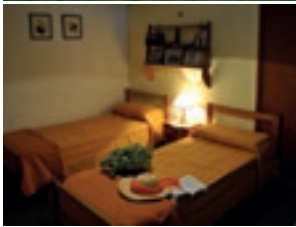

Coronel Suárez | -37.178725, -62.111347



Colonia La Ventura, a 42 km de Coronel Suárez. Para llegar, tomar la Ruta Provincial 85 hasta la localidad de Pasman. En la intersección tomar a la derecha y conducir 7 km sobre el camino entoscado.



## 28. Corral de Piedra

02923-496110 | latranca.curamalal@gmail.com  
<http://www.corraldepiedra.com.ar>

El nombre del pueblo de Cura Malal proviene de la lengua araucana y significa "corral de piedra". Así también se denomina este proyecto artístico-cultural abierto y participativo, funcionando donde había antiguamente un boliche típico de pueblo. El objetivo es generar, contemplando el paisaje y en relación con la naturaleza del lugar, nuevas experiencias que estimulen la sensibilidad creadora. El proyecto es organizado por los artistas argentinos Fernando García, Mercedes Resch y Fernando García Delgado.



Coronel Suárez | -37.290000, -62.070000



El Aromo y El Fresno, Cura Malal, Coronel Suárez. Desde la ciudad de Coronel Suárez, tomar la Ruta Provincial 67 y conducir 22km. El acceso a Cura Malal se encuentra del lado derecho del camino.





## 29. El Gringo Viejo

Oscar Cimarosti | 02926-15495521 | turismoelgringoviejo@yahoo.com.ar  
Facebook: Familia Cimarosti Taccañ

Dedicado en sus orígenes a la ganadería, la propuesta surge por la necesidad de diversificar las actividades y toma su nombre en honor a Silvano Cimarosti. Con una carta ítalo argentina, el restaurant solo funciona bajo la modalidad de reserva previa, recibiendo a grupos de entre 6 y 30 personas. Consultar también por su propuesta de granja educativa para grupos escolares, desde el jardín de infantes a nivel terciario.



**Coronel Suárez** | -37.479558, -61.885233



Zona rural a sólo 6km del centro de Coronel Suárez. Desde el centro de la ciudad de Coronel Suárez, dirigirse por Av. Casey (paralela a las vías) dirigiéndose al aeroclub Coronel Suárez doblando hacia la derecha por la calle Salvi hasta el km 2,5.

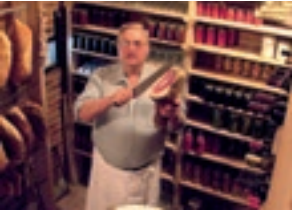

## 30. WeimannHaus

Javier Graff | 02926-494360 | javiergraff28@hotmail.com

Un lugar donde se pueden degustar platos únicos de la comida típica alemana e italiana. Actualmente propiedad de la Familia Graff, la casa fue restaurada en su totalidad respetando las líneas arquitectónicas originales de la época del año 1900, cuyos arquitectos provenían de países europeos simbolizando épocas de prosperidad para los alemanes del Volga. Realizan también eventos sociales y corporativos. Requiere reserva.



**Coronel Suárez** | -37.557894, -61.875833



Avenida 11 de Mayo 1295, Pueblo Santa María, Coronel Suárez.

Desde Olavarría, tomar Ruta Provincial 51 y Ruta Provincial 76 hasta el cruce con la Ruta Provincial 85, continuar por ésta hasta el acceso a Santa María. Por ese acceso tomar luego la calle Santa Cruz a la izquierda hasta la Av. 11 de Mayo.





### 31. Almacén La Moderna

Marcelo Santillán 0291-156430298 | Anabela Cleppe 0291-155063572  
 anabelacleppe71@hotmail.com.ar

Marcelo y Anabella ofrecen picadas de campo manteniendo las características de este edificio del siglo XIX. La meta es convertirlo en la boca de expendio de los productos que se producen en la localidad y en la región. Construido para ser el Almacén de Ramos Generales de la época, perteneció a Jacinta de Schulman y tiene una gran importancia para los vecinos porque marca una época de oro de la comunidad de Dufaur. Las picadas son con reserva durante los fines de semana y se comparten en el patio.



**Dufaur** | -37.942564, -62.286994



Se encuentra ubicado en la localidad de Dufaur, en la Av. Malvinas Argentinas.



### 32. Don Emilio

Beatriz Torrecilla | 0291-154365709/15228124 | 02923-15432632

Quienes llevan adelante Don Emilio pertenecen a una cuarta generación de productores agropecuarios, dueños de una cultura que trasciende tiempos y modas. La infraestructura lograda luego de años de trabajo de una explotación, otrora mucho más extensa y diversa que la actual, dejó una huella imborrable en la memoria. Para ellos, lo cotidiano se convirtió en un universo para compartir y transmitir a quienes están lejos, por la distancia o por las costumbres. Ofrecen alojamiento en camping y día de campo con gastronomía típica: asado criollo de cordero, pasteles, torta frita, pan y dulces caseros. Para los que gustan de disfrutar de la naturaleza en las primeras horas del día, es el momento ideal para realizar una caminata de 2 km hasta el arroyo Cocheleonfú Grande y observar en el recorrido las aves que habitan pastizales y márgenes del curso de agua. La cercanía a las Sierras y lagunas brinda la oportunidad de ampliar la oferta.



**Dufaur** | -37.949444, -62.363611



Se encuentra en Colonia San Pedro y se accede por la Ruta Nacional 33 en el km 89.



### 33. Sol Nativa

Marisol Montalbán | 02923-15411334 | marisolmontalban@gmail.com

Amante de la naturaleza, Marisol es la guía a consultar para ahondar en las características de la región. Especializada en turismo, combina además intereses variados: ambiente, arte, patrimonio, yoga y meditación. Colabora en el diseño de senderos, charlas, encuentros de yoga y meditación y armado de actividades de arte en la naturaleza. Reserva previa con 15 días de anticipación para encuentros de yoga. Grupos mínimos de cinco personas.



### 34. Posada La Querencia

Ana María Fernández Chaves | 02923-472098  
laquerenciapigue@hotmail.com www.posadalaquerencia.com.ar

Ana y Jorge los reciben en la recuperada casa antigua con amplios verdes en el centro de la manzana. Dispuestas en un amplio jardín, las 3 casitas alojan de 2 a 5 personas. Cada unidad cuenta con dormitorio, baño, cocina y corredor externo con parrilla individual. Muy bien equipadas, ofrecen: calefacción, aire acondicionado, televisión por cable, wi-fi, estacionamiento, ropa de cama, desayuno y servicio de limpieza.



**Pigüé** | -37.607706, -62.404206



Urquiza 566, Pigüé, Saavedra. La localidad de Pigüé está ubicada en el km 134 de la Ruta Nacional 33.



### 35. Las Grutas

Noemí Sbarbatti | 02923-472297 | lorelafatigue@gmail.com

El establecimiento, de tradicional actividad agrícola-ganadera, se sumó a la oferta turística hace más de quince años, con importantes resultados. La diferenciación de Estancia Las Grutas es la atención personalizada que brinda a sus huéspedes y una comida exquisita elaborada por las manos de una experta, su dueña "Negrita". En un parque con añosos árboles y piscina descubierta, presta servicio de alojamiento en la casa de campo principal, con seis habitaciones y tres baños, y en una cabaña que es ideal para grupos. También se puede acampar.



**Pigüé** | -37.741233, -62.171022



A solo 30 km de Pigüé, tomando la Avenida Casey hasta el aeroclub girar a la izquierda por el camino ancho hasta la base del Cerro Cura Malal, Monolito de la primera conscripción.



### 36. Maipú Mapu

Elsa Margarita Flemmer | 02923-472098/402399  
02923-15457514/15413062 | elsaflemmer@hotmail.com  
www.posadalaquerencia.com.ar

Elsa y Ana, tienen más de 20 años de experiencia en alfarería. Se conocieron en cursos de alfarería dictados en Pigüé e iniciaron este camino juntas por puro placer. El espíritu de su trabajo tiene como esencia rescatar las técnicas alfareras de pueblos originarios de América del Sur. El taller funciona junto a la recepción de Posada La Querencia. La materia prima usada es generalmente arcilla de la zona que, aunque les demanda más tiempo y trabajo de preparación, les permite ofrecer productos originales por su color y textura.



**Pigüé** | -37.607706, -62.404206



Urquiza 566, Pigüé, Saavedra.

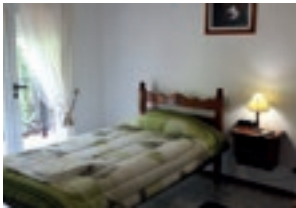

### 37. Parque Hotel

Roberto y Mirta Corvatta | 02923-406668 | info@parquehotelpigüe.com.ar  
www.parquehotelpigüe.com.ar

Un emprendimiento familiar que habiendo iniciado hace 15 años con cuatro habitaciones creció hasta convertirse en el hotel que es hoy, con 22 habitaciones. Trabajo en conjunto, dedicación y esfuerzo los posicionó dentro de la oferta hotelera local. ¿Cuál es la premisa? "Calidez y naturaleza, un lugar y una familia a su servicio". Ubicado al ingreso de la ciudad de Pigüé, ofrece habitaciones simples, dobles y triples con baño privado, tv lcd, room service, calefacción, aire acondicionado, teléfono, wi-fi y cochera. Servicio de desayuno continental, cafetería, y un *petit restó* de comidas caseras a pedido.

 Pigüé | -37.602828, -62.415181

 Rastreador Fournier 257, Pigüé. Saavedra. Se encuentra en el acceso a la ciudad de Pigüé y se accede por Ruta Nacional 33.

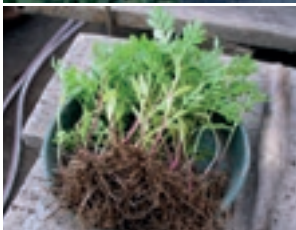

### 38. Primitivos Huerta Demostrativa

Beatriz Caramés y José Folik | 02923-15429134/407648  
beahuek@yahoo.com.ar

La familia Folik se dedica a la huerta, es su medio de vida. A través de los años se especializaron en la adaptación de distintas producciones, teniendo claro y practicando el concepto de auto sustentabilidad. Los tiempos fueron más difíciles que fáciles, pero mantuvieron siempre una conducta de vida: el cuidado y el buen uso de la tierra. La tendencia actual de lo orgánico la practican desde hace más de 30 años y son maestros a la hora de contarnos el cómo y los por qué de sus actividades. Se pueden realizar cursos de capacitación de huerta, compost y producciones en invernaderos o a cielo abierto. Visitas guiadas por los invernaderos, la huerta a cielo abierto, sala de limpieza y venta de productos. Transferencia de conocimientos y explicación del uso de herramientas. Experimentar y aprender.

 Pigüé | -37.618919, -62.415972

 Está ubicada en la periferia, la Sección Quintas de la ciudad de Pigüé. Ingresar a la ciudad y dirigirse hasta la Avenida Mitre al 1300, doblar a la derecha hasta cruzar el arroyo.



### 39. Artesanías La Catita

Silvia Schlegel | 02923-15647014

Silvia teje al crochet desde los 12 años. Con manos diestras construye carpetas, almohadones, colchas, arte para embellecer el hogar. Hoy después de toda una vida dedicada a la actividad agropecuaria sigue apasionándose con los diseños y siguiendo una tradición en relación a la lana. Se suma además la bombonería artesanal que realiza en el taller ubicado en su casa del pueblo de Dufaur. Los bombones llevan su impronta ya que junto a Rubén, su esposo, los rellenan con el famoso guindado de tradicional receta familiar.



**Saavedra** | -37.943564, -62.286994



Avenida Malvinas Argentinas 234, Dufaur, Saavedra.

El pueblo de Dufaur se encuentra a 5 km de la Ruta Nacional 33.



### 40. Cabañas El Bigüá

Marcelo Santillán 0291-156430298 | Alicia Durá 02923-493026  
info@elbigua.com.ar www.elbigua.com.ar

Ubicadas frente a la laguna Las Encadenadas, ofrece un ambiente tranquilo, pesca, deportes náuticos, buena comida y atardeceres increíbles.

El complejo posee dos cabañas con capacidad para 6 personas cada una, agua caliente con termostato individual, calefacción a leña, fogones, vajilla completa, ropa de cama, televisión satelital, minibar, minibiblioteca, juegos familiares y quincho compartido con horno a leña y fogón.



**Saavedra** | -38.025636, -62.464744



Al Club de Pesca y Turismo Saavedra, se ingresa por Colonia San Martín de Tours por Ruta Nacional 33 km 86,5.



### 41. Cabañas Peumayén

Julián Giambelluca | 0291-154410782/4514292 | 02923-15468353  
juliángiambelluca@hotmail.com | Facebook: Cabaña de Julian Peumayen Uno

El canto de los jilgueros al despertar, el rumor de las olas, la variedad de fauna lacustre y las miles de estrellas que pueden apreciarse durante las noches son motivos para alojarse en Peumayén.

La cabaña tiene capacidad para 6/7 personas, totalmente equipada. Ubicada frente a la laguna, cuenta con parrilla y calefacción a gas, televisión satelital y ventiladores. No incluye ropa de cama.



**Saavedra** | -38.028925, -62.463647



La cabaña se encuentra en Laguna Las Encadenadas, dentro del Club de Pesca y Turismo de Saavedra.

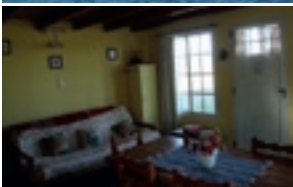





## 42. Casa Madre Tierra

Ana Merro McLean | 02923-15693150 | aiorojas@yahoo.com  
Facebook: Casa Madre Tierra

Los Merro McLean son una familia grande, y a la hora de pensar un emprendimiento claramente diferenciaron su producto: es ideal para familias numerosas o grupos de amigos. Una casa hermosada de Arroyo Corto, un pequeño y típico pueblito de la provincia de Buenos Aires. Un lugar para compartir buenos momentos y disfrutar de la tranquilidad característica del pueblo. La casa cuenta con 4 habitaciones, baño, living comedor, cocina, comedor diario, estacionamiento cubierto y un amplio patio. Con capacidad para alojar a 10 personas, cuenta con wi-fi, biblioteca, juegos para niños y ropa de cama. Servicios: té, eventos sociales y empresariales.

 **Saavedra** | -37.512778, -62.313889

 Gosetti Biga 445, Arroyo Corto, Saavedra Arroyo Corto se encuentra a 5 km de la Ruta Provincial 67, entre la ciudad de Coronel Suárez y Pigüé.



## 43. Cerro Áspero

Laura y Carlos Eckardt | 02923-652381 | cerroaspero@yahoo.com.ar  
Facebook: Estancia Cerro Áspero

Ideal para sentirse el primero en transitar los senderos. Este es un lugar para alojarse si hay predisposición para las aventuras. Se trata de un refugio de montaña con un gran salón de usos múltiples además de dos habitaciones de 6 camas cada una y un altillo para 8 a 10 personas con bolsa de dormir. Se realizan caminatas de distintos niveles de dificultad, con o sin guía, por los cerros del cordón serrano. En la base hay una tirolesa y circuitos para cuatriciclos, motos y bicicletas de montaña. Servicio: leña, luz eléctrica, sanitarios y vajilla básica para cocinar.

 **Saavedra** | -37.791922, -62.133225

 Abra del Hinojo: se encuentra entre los cordones de las Sierras de Curamalal y Bra-vard. Para llegar tomar el camino a Abra del Hinojo ya sea desde la Ruta Nacional 33 o Provinciales 76 ó 67. Desde Pigüé son 45 km aproximadamente y desde Saavedra son 20 km, ambos por camino de tierra.



#### 44. Criadero de Cerdos “El 17”

Sergio Molina y Mónica Mitzig | 0291-154761545

A veces los lugares lo eligen a uno, y así fue para Sergio y Mónica cuando llegaron a Colonia San Martín de Tours. Luego, casi por casualidad se iniciaron en la actividad del criadero de cerdos.

Las visitas consisten en un recorrido por el criadero observado el ciclo de vida del cerdo, cuidado, alimentación y la reproducción. Se comparten vivencias, recetas y almuerzos con degustación de productos.



Saavedra | -37.975042, -62.335028



Calle Sarmiento 309, Colonia San Martín de Tours.

Acceso en RN33 km 87, camino hacia la Laguna Las Encadenadas.



#### 45. Peumayén

Liliana Olleta Rolando Platz | 02923-15542181

peumayenespartilla@gmail.com | Facebook: Complejo Peumayén (Espartillar)

Liliana y Rolando viven desde siempre en Espartillar, pequeño pueblo rural del distrito de Saavedra, donde comenzaron su emprendimiento. Complejo Peumayén cuenta con un salón comedor para 100 personas, tres habitaciones y pileta a cielo abierto. Es el único restaurant y alojamiento cercano a su comunidad, por lo que trabajan fuertemente con sus vecinos. Ofrecen gastronomía casera con especialidades de la cocina alemana.



Saavedra | -37.356967, -62.451489



Para llegar, tomar la Ruta Nacional 33 hasta el km 160 y en el acceso a Espartillar doblar a la derecha y hacer 2,5km.



 **46. Balcón del Arroyo**

Gerardo Bras | 02923-15419868 | gerardobras@yahoo.com.ar

Tambo y fábrica de quesos en la que se busca mostrar todo el proceso, desde el arreo de las vacas hacia el tambo, la crianza de terneros hasta el ordeño y la elaboración de quesos.

Se puede también disfrutar del caudaloso Arroyo Sauce Chico con distintos atractivos como pesca, caminatas, picnic de un día y paseos en cuatriciclo.

 **Tornquist** | -38.072297, -62.269506

 Ruta Nacional 33 km 77 (hay cartel indicador). Muy cerca de Sierra de la Ventana. Dufaur, Saavedra.



 **47. Bar Kupinsky**

Paola Acevedo | 0291-155103924 | paolavacevedo@hotmail.com

Facebook: Bar Kupinski

Su cocina mantiene la tradición de conservar la “cosa casera”, con una carta que ofrece panes, pizzas, pastas, escabeches y milanesas que no entran en el plato. Se suman los dulces y mermeladas para acompañar por la tarde los tés gourmets de Pálpito Tea. La buena música y el arte son fundamentales, por lo que reciben con frecuencia la visita de artistas.

 **Tornquist** | -38.102047, -62.226750

 Rawson 31, Tornquist.

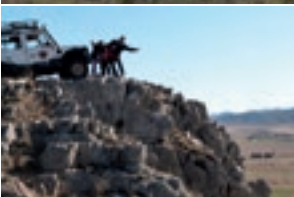

 **48. Eco ventania**

Santiago Díaz | 0291-4910245 | info@ecoventania.com.ar  
www.ecoventania.com.ar

La Comarca Serrana ofrece un mundo de lugares para conocer y explorar. Desde los verdes valles con sus arroyos y ríos, hasta las cumbres rocosas que alcanzan los casi 1300 metros de altura. En Eco Ventania, son pioneros en el desarrollo de travesías 4x4 y hoy cuentan con vehículos y guías especializados, oficina de atención en la zona céntrica y accesos a lugares de increíble belleza. Disfrute de las atenciones que hacen a la búsqueda permanente de un excelente servicio.

 **Tornquist** | -38.102047, -62.226750

 Avenida Cruz del Sur entre Hornero y Canario. Villa Ventana, Tornquist Ubicados sobre la avenida principal de acceso a Villa Ventana, en la segunda cuadra sobre mando derecha y a mitad de la misma.



## 49. Las Mulitas

Nicolás Kugler | 011-1558678185 | mulitas76@gmail.com

Facebook: Las Mulitas Tornquist

La chacra de aromáticas Las Mulitas ofrece visitas guiadas en las cuales se muestran las plantaciones de lavanda, romero y tomillo, describiendo los procesos de producción y los usos gastronómicos y terapéuticos de estas especies. Además, se ofrecen a la venta y en forma fraccionada las flores secas y desgranadas de lavanda, y las hojas secas y despalilladas del romero y tomillo junto a otros artículos derivados, como bolsitas perfumadas y almohaditas relajantes. El emprendimiento nació luego de heredar la propiedad y comenzar con actividades alternativas a las agropecuarias tradicionales: forestación, apicultura y floricultura. Desde 2004, el éxito con el cultivo de plantas aromáticas motivó su gradual ampliación hasta alcanzar casi dos hectáreas de cultivos sin aplicación de pesticidas. La familia se encarga de la explotación y cuidado de los cultivos, así como de la comercialización de los productos y la atención de los visitantes.



**Tornquist** | -38.102047, -62.226750



Ruta Provincial 76 km 236. Zona rural, Tornquist. Se accede por Ruta Provincial 76.

Desde Tornquist son 8 km en dirección a Villa Ventana. Sobre el lado sur de la ruta, la tranquera se ubica junto a un viejo cartel azul de referencia histórica.







# CAMPO, MAR Y RÍO

4

Escuela Agraria N° 1 - Ex Colegio Danés



ALOJAMIENTO

Sandra Saco Catering



GASTRONOMÍA

Namasté Actividades Recreativas  
Biblioteca Cascallares  
Escuela Agraria N° 2  
Fortín Gaucho  
Fotografía Profesional Natalia Novillo  
Visita Guiada Criadero de Ciervos  
El Quincho en el Campo  
Estancias La Cascada de Aldaya  
Estancias La Clarita  
Estancias La Estrella  
Granja Don Francisco  
Vera Lama



RECREACIÓN

Soguero Pedro Escudero  
Artesanías El Mocito  
D&F Hilados  
Hilados La Rueca  
Repostería La Gorda



PRODUCTOS  
REGIONALES  
Y ARTESANÍAS

Museo Regional y Centro Cultural Copetonas



SITIO DE INTERÉS  
TURÍSTICO



## 4 CAMPO, MAR Y RÍO

En la llanura pampeana, extensos sembradíos y producciones a cielo abierto se combinan con lagunas, ríos y mar. Este espacio, reconocido por su fortaleza emprendedora, le debe a la colonización danesa y holandesa su diferenciación respecto a otras regiones.

Micaela Cascallares y Copetonas, son dos de los pueblos que ofrecen al visitante la oportunidad de realizar paseos vinculados al turismo rural. Saberes locales, producciones artesanales, gastronomía criolla y fiestas populares son algunas de las propuestas ofrecidas.

Además, las extensas playas de la región ofrecen en los balnearios de Claromecó, Reta y Orense, la oportunidad de esparcimiento y vida en familia bajo un entorno de tranquilidad y profunda vinculación con el medio natural que las rodean.

Sin grandes amplitudes térmicas, la época estival transcurre especialmente en enero y febrero, siendo posible el disfrute del turismo rural durante todo el año.

### PUEBLOS Y PARAJES EN DETALLE

---

**Micaela Cascallares** *El pueblo se abre al turismo y participan también sus instituciones. En sus días de campo se combina el agroturismo en explotaciones ganaderas y de animales más exóticos. El río Quequén ofrece sus vistosas barrancas y sus aguas tranquilas permiten la pesca en familia, el senderismo y las actividades ecoturísticas.*

---

**Tres Arroyos** *La cercanía al río Quequén Salado, a poca distancia hacia el oeste, permite disfrutar de una amplia variedad de actividades recreativas a lo largo de su trayecto hasta la desembocadura, entre barrancas y cascadas, sitios y leyendas. Su parque industrial modelo puede visitarse para conocer los mecanismos que agregan valor a los productos primarios que se obtienen en la zona.*

---

**Copetonas** *Ofrece un recorrido interesante, con grandes estancias y la posibilidad de conocer criaderos de animales exóticos. El recorrido histórico cultural por el pueblo se completa con el Museo Regional Copetonas. Desde allí, recorriendo 28 km se accede a la villa balnearia Reta, donde se combina la tranquilidad, el paisaje agreste y la belleza de sus playas.*

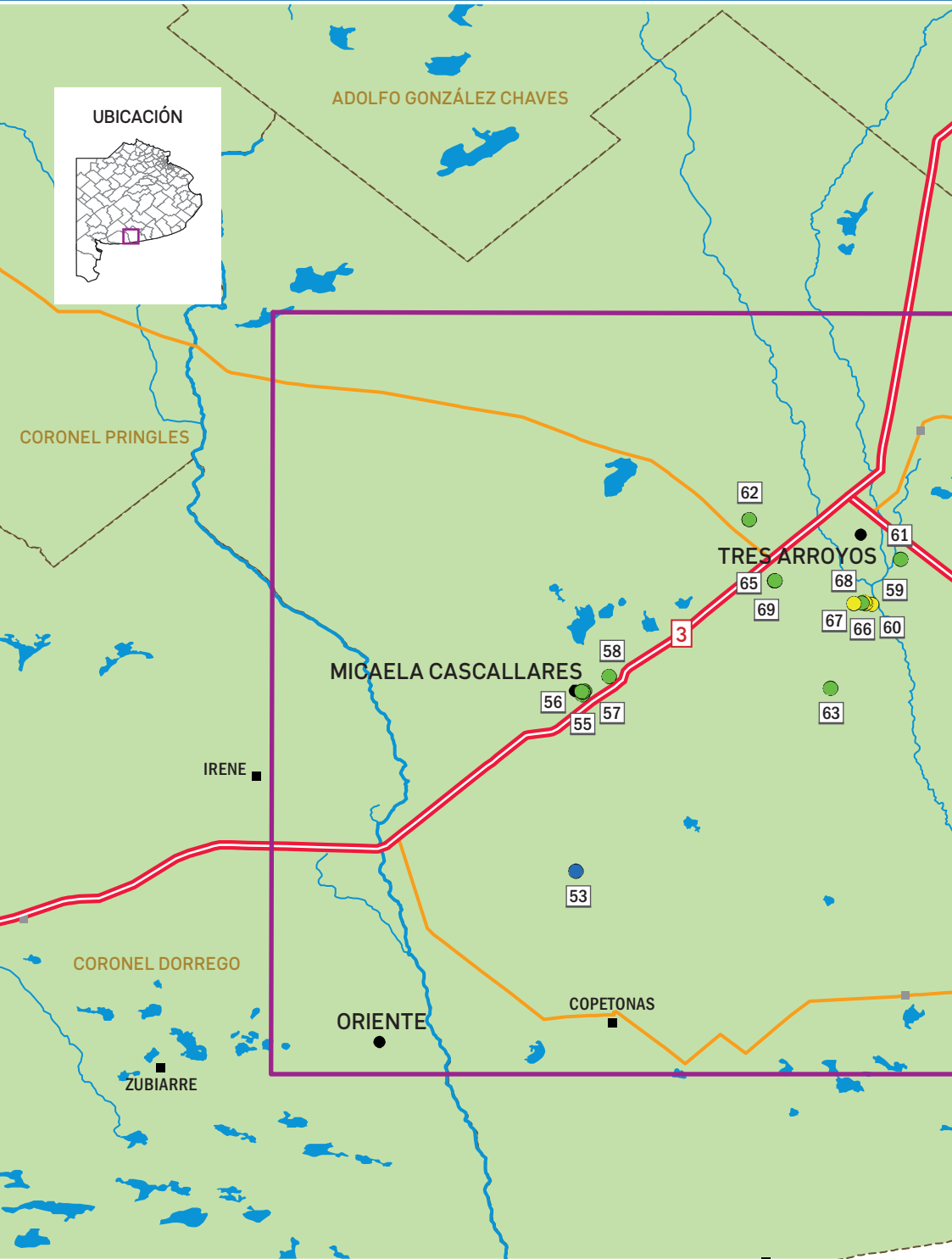
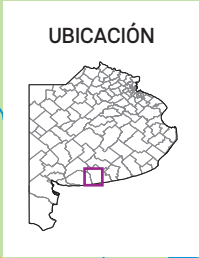

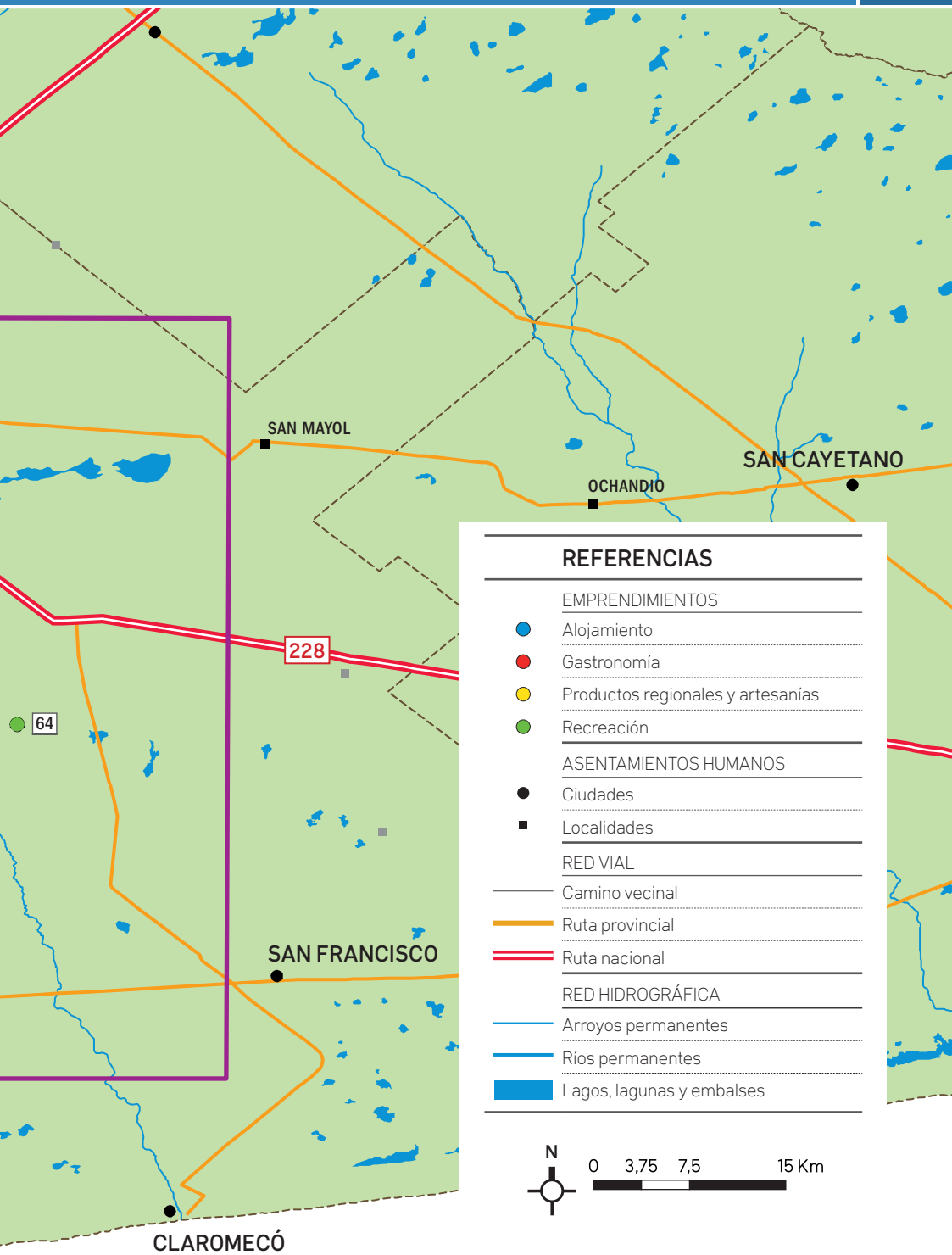





## 50. Namasté Actividades Recreativas

María José González | 02983-15505555 | [majo19762010@hotmail.com](mailto:majo19762010@hotmail.com)  
<http://micalacascallaresturismorural.blogspot.com.ar>  
Facebook: María José González

María José es instructora de yoga para niños, jóvenes y mayores. Su propuesta se presenta como una alternativa para el complemento de la vida sana en el ámbito rural. Consultar por las clases en el pueblo y organización de eventos especiales.



**Micaela Cascallares** | -38.483333, -60.450000



En el acceso al pueblo sobre la Ruta Nacional 3, km 512 en el Partido de Tres Arroyos, a 20 km de la ciudad cabecera.

San Martín s/n, Planta Urbana, Micaela Cascallares, Tres Arroyos.



## 51. Biblioteca Cascallares

Graciela Smit | 02983-428055  
<http://micalacascallaresturismorural.blogspot.com.ar>  
Facebook: Biblioteca Popular Luz y Cultura

En el lugar, su personal brinda ayuda comunitaria en coordinación de eventos, asistencia a talleres de capacitación y formación educativa. La Biblioteca funciona también como centro cultural, con dictado de talleres y consulta de material entre otras actividades. Aquí se puede además, una vez en el pueblo, recibir orientación sobre la oferta turística.



**Micaela Cascallares** | -38.483333, -60.450000



Planta Urbana, Micaela Cascallares, Tres Arroyos.



## 52. Escuela Agraria N° 2

Escuela 02983-498001 | Michels Karina 02983-15456939/15415610  
<http://micalacascallaresturismorural.blogspot.com.ar/>

La escuela abre sus puertas y en visitas reglamente coordinadas ofrece recorrer los distintos ámbitos de enseñanza de la institución educativa, comprender su vinculación con el medio y valorar la labor desarrollada por alumnos, directivos y docentes.



**Micaela Cascallares** | -38.483333, -60.450000



Micaela Cascallares, Tres Arroyos.



### 53. Escuela Agraria N°1 - Ex Colegio Danés

Eugenia de Dios 02921-15496072 | eugeniadedios@hotmail.com  
 Birthe Flensburg de Rybner 02983-15445775 | birthe@eternet.cc  
<http://micalacascallaresturismorural.blogspot.com.ar/>  
<http://www.tresarroyosturismo.com/grupos/corredor-turistico-danes/>  
 Facebook: Corredor Turístico Danés

Con una edificación típica de la arquitectura danesa, constituye sin duda un legado cultural de relevancia que demuestra la gran afluencia inmigratoria que se dio oportunamente en la zona. Todo su edificio está rodeado de eucaliptos por lo que los visitantes podrán disfrutar de un día al aire libre en un espacio campesino, aprendiendo sobre la diversidad de producciones agrarias. Recomendado además por su gastronomía danesa, es una visita obligada de Cascallares para aprender sobre la institución que en 2017 cumplirá 100 años. Por servicio de alojamiento se debe consultar disponibilidad con suficiente anticipación.



Micaela Cascallares | -38.619722, -60.473306



Zona Rural, Micaela Cascallares. Cuartel XV, parcela IX. Tres Arroyos.



### 54. Fortín Gaucho

Escuela Agraria N°2 02983-498001  
 Michels Karina 02983-15456939/15415610  
<http://micalacascallaresturismorural.blogspot.com.ar/>  
 Facebook: Labrando Micaela Cascallares Turismo Rural

Con fuerte acento tradicionalista, la institución realiza diversos festivales de doma y folclore. Pialadas, prueba de riendas y competencias camperas son algunas de las propuestas.



Micaela Cascallares | -38.483333, -60.450000



Planta Urbana, Micaela Cascallares, Tres Arroyos.



### 55. Fotografía Profesional Natalia Novillo

02983-15614660 | <http://micalacascallaresturismorural.blogspot.com.ar/>  
 Facebook: Natalia Novillo Fotografía Profesional

Natalia propone distintas opciones para tomar imágenes acorde a los tiempos y la disposición de los interesados. Consultar por salidas urbanas, en campo y cobertura de eventos.



Micaela Cascallares | -38.483333, -60.450000



Planta Urbana, Micaela Cascallares, Tres Arroyos.



## 56. Sandra Saco Catering

Sandra Sacco 02983-498024/15505178  
<http://micaelacascallaresturismorural.blogspot.com.ar/>  
 Facebook: Sandra Sacco Catering

Sandra Sacco es una emprendedora que se ha especializado en la realización de catering para eventos. Su marca propia "Todo Caserito" invita al deleite del paladar con cada una de sus exquisiteces. En salados y dulces, Sandra crea la diferencia en su lugar.



Micaela Cascallares | -38.483333, -60.450000  
 2 de Abril s/n, Micaela Cascallares. Tres Arroyos.



## 57. Soguero Pedro Escudero

Escuela Agraria N°2 02983-498001  
 Michels Karina: 02983-15456939/15415610  
<http://micaelacascallaresturismorural.blogspot.com.ar/>

Fiel al tradicionalismo criollo, Pedro Escudero es un referente en la zona por la calidad de sus trabajos en cuero y sogá. Previa coordinación, Pedro recibe a los turistas en su casa donde muestra sus habilidades. La propuesta intenta mostrar el proceso llevado a cabo para lograr el producto final, en cuanto al trabajo tan característico de nuestra cultura criolla.



Micaela Cascallares | -38.483333, -60.450000  
 Calle Italia s/n, Planta Urbana, Micaela Cascallares. Tres Arroyos



## 58. Visita Guiada Criadero de Ciervos

Karina Michels 02983-15456939/15415610  
 Escuela Agraria N°2 02983-498001  
[http://micaelacascallaresturismorural.blogspot.com.ar](http://micaelacascallaresturismorural.blogspot.com.ar/)  
 Facebook: Labrando Micaela Cascallares

El criadero ofrece disfrutar un día de campo, con shows de folklore y gastronomía típica, además del atractivo principal: poder observar ciervos con grandes ornamentas y también los recién nacidos. La mejor época para visitar es fines de noviembre y primeros días de diciembre. Las visitas se coordinan con 15 días de antelación.



Micaela Cascallares | -38.483333, -60.450000  
 Calle Italia s/n, Planta Urbana, Micaela Cascallares. Tres Arroyos





## 59. Artesanías El Mocito

Miguel Martínez | 02983-497159 / 15408296  
 miguelmartinez1942@hotmail.com  
 Facebook: Cuchillería Artesanal Los Mocitos

Miguel Martínez realiza el tradicional oficio de encabado de cuchillos en asta de ciervo y bronce. El primero de estos materiales es pulido totalmente y se complementa la pieza con incrustaciones en bronce, haciendo de cada pieza una obra única. En su taller comparte sus saberes, mostrando los materiales y herramientas que utiliza y anécdotas de años de trabajo y especialización. La oferta varía según disponibilidad y se toman encargos.



**Copetonas** | -38.432347, -60.265999



Av. San Martín 447, Copetonas. En sentido Tres Arroyos - Bahía Blanca, a la altura del km 531 de la Ruta Nacional 3 se dobla a la izquierda por el acceso a Copetonas, totalmente asfaltado.



## 60. D&F Hilados

Diana Fontenla 02983-15568032 | dianafontenla@hotmail.com  
 www.copetonaturismorural.blogspot.com  
 Facebook: DF Hilados

Se pueden conocer en el taller todos los procesos que se requieren durante el trabajo de la lana: hilado, teñido y tejido en telar y a mano. Allí mismo, Diana dicta clases de hilado y tejido. Elaboración y venta de prendas tejidas en telar, al crochet y dos agujas.



**Copetonas** | -38.432055, -60.270260



La Rioja 468, Copetonas. En sentido Tres Arroyos - Bahía Blanca, a la altura del km 531 de la Ruta Nacional 3 se dobla a la izquierda por el acceso a Copetonas, totalmente asfaltado.



## 61. El Quincho en el Campo

Carolina Verkuyl 02983-15615381 | [carolina.av@hotmail.com](mailto:carolina.av@hotmail.com)  
[www.elquinchoenelcampo.com.ar](http://www.elquinchoenelcampo.com.ar) | [www.copetonasturismorural.blogspot.com](http://www.copetonasturismorural.blogspot.com)  
 Facebook: El quincho en el campo Turismo Rural

Juegos de destreza para niños, paseo en caminatas, avistaje de aves, animales de granja, observación de actividades rurales y comida casera.

Ubicado en la estancia San Joaquín, con más de cien años de historia, se pueden apreciar aún parte de sus construcciones originales. Allí, Carolina Verkuyl y su madre Riné abren sus tranqueras durante todo el año compartiendo además sus saberes culinarios holandeses.

La propuesta abarca: días de campo, paseos en sulky, volanta y carromato, camping, quincho libre, piscina, cancha de vóley, fútbol y bochas.

 Copetonas | -38.401062, -60.245340

 En sentido a Bahía Blanca tomar Ruta Nacional N° 3, hacer 40 km y en la Garita doblar a la izquierda, haciendo 20 km rumbo a Copetonas. Llegando a esta localidad doble a la izquierda, hacer 7 km y verá el establecimiento "San Joaquín", dónde se encuentra el Quincho en el Campo.



## 62, 63 y 64. Estancias La Cascada de Aldaya, La Clarita y La Estrella

Miguel Aldaya 02983-15644751 | [miguelaaldaya@yahoo.com.ar](mailto:miguelaaldaya@yahoo.com.ar)  
[www.copetonasturismorural.blogspot.com](http://www.copetonasturismorural.blogspot.com) | Facebook: Copetonas Turismo Rural

Estos tres establecimientos pertenecientes a la familia Aldaya, abren sus puertas para ocasiones especiales, eventos sociales, actividades grupales y días de campo programados.

Con la particularidad de estar muy próximos a atractivos naturales relevantes de la zona, ofrecen día de campo, caminatas, excursiones al río y a la playa.

Cada una de ellas cuenta con un atractivo particular: La Cascada de Aldaya. Se encuentra dentro del establecimiento homónimo y ostenta el salto más alto del río Quequén Salado; desde La Clarita se llega hasta el paraje Cueva del Tigre del mismo río y desde La Estrella se llega fácilmente al balneario Reta.

 Copetonas | -38.373009, -60.352003

 Sobre la Ruta Nacional 3, en sentido Tres Arroyos - Bahía Blanca, a la altura del km 531, doblar a la izquierda por el acceso a Copetonas. A 10 km, sobre dicha ruta de acceso, se encuentra La Cascada. Una vez en Copetonas (22 km desde Ruta 3), se accede por caminos rurales a La Estrella o La Clarita, distantes aproximadamente a 20 km del pueblo.





## 65. Granja Don Francisco

Alexander Pérez 011-156229850 | [agrodeltmonte@hotmail.com](mailto:agrodeltmonte@hotmail.com)  
[www.copetonaturismorural.blogspot.com](http://www.copetonaturismorural.blogspot.com) | Facebook: Alexander Pérez

Este emprendimiento familiar productivo se dedica a la huerta, cría de aves y cerdos para su comercialización directa en la zona. Complementando la propuesta turística de la zona, admite visitas guiadas y ofrece productos frescos de primera calidad.



**Copetonas** | -38.415818, -60.334248



Acceso totalmente asfaltado. En sentido Tres Arroyos - Bahía Blanca, a la altura del km 531 de la Ruta Nacional 3, se dobla a la izquierda por el acceso a Copetonas. Se transitan 12 km hasta el cruce a Oriente, se dobla a la derecha y a mil metros se ubica la entrada del establecimiento.

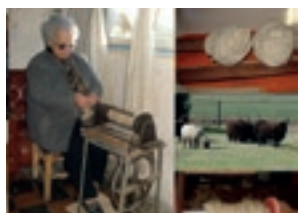

## 66. Hilados La Rueda

Yolanda Gaitán 02983-15521489  
[www.copetonaturismorural.blogspot.com](http://www.copetonaturismorural.blogspot.com) | Facebook: Copetonas Turismo Rural

Yolanda Gaitán es pobladora de Copetonas y se dedica al hilado de lana de oveja y pelo de llama en forma artesanal. Con sobrada habilidad, sus laboriosas manos convierten el vellón en lana, a través del uso de la rueca.

La lana es tejida en su propio telar, o bien para terceros que le encomiendan esta tarea tan tradicional, que Yolanda ha sabido conservar de anteriores generaciones. Rueca, tijera, varillas para formar las madejas y telar son sus habituales compañeras de tarea. Un oficio digno de rescatar y mantener vigente.

Se puede visitar a Yolanda y apreciar las distintas etapas de su trabajo, como también adquirir sus productos de hilado artesanal.



**Copetonas** | -38.431083, -60.271204



Diagonal Norte 459, Copetonas



## 67. Museo Regional y Centro Cultural Copetonas

Diana Fontenla. 02983-15568032 Calle Malvinas Argentinas n° 45, entre Italia y Diagonal Sur. Copetonas  
Facebook: Museo Regional y Centro Cultural Copetonas

Museo creado en Octubre de 2012 en adhesión al Centenario de la localidad de Copetonas. Turismo Rural", Turismo Rural", un grupo de emprendimientos particulares. Se logró con el esfuerzo propio de sus integrantes y la colaboración del gobierno municipal de Tres Arroyos y de toda la comunidad local. Agradecemos al gobierno municipal de Tres Arroyos, a la delegación de Copetonas, a la museóloga Marisa Martín y su equipo, y a la comunidad copetonense por toda la colaboración recibida. Asimismo agradecemos a quienes aportaron material para el museo, confiando en nuestro proyecto. Se logró con el esfuerzo propio del grupo "Copetonas Turismo Rural" y la colaboración del gobierno municipal de Tres Arroyos y de toda la comunidad local.

Se organizan recorridos guiados por el pueblo y es sede de variadas actividades recreativas durante el año.



**Copetonas** | -38.431566, -60.272653



En sentido Tres Arroyos-Bahía Blanca, a la altura del km 531 de la ruta nacional 3 se dobla a la izquierda por el acceso a Copetonas, totalmente asfaltado.

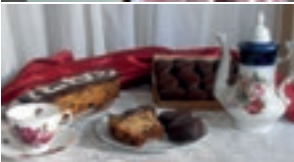

## 68. Repostería La Gorda

Eva Lacave 02983-15542667 | [www.copetonasturismorural.blogspot.com](http://www.copetonasturismorural.blogspot.com)  
Facebook: Eva Lacave

Reconocida en la zona por su calidad, Eva Lacave elabora artesanalmente alfajores, budines y tortas. Artesana además en distintas disciplinas, aplica su creatividad personalizando sus productos mediante formas particulares y decoración exclusiva.

Elaboración y venta. Complemento de todo tipo de eventos.



**Copetonas** | -38.431997, -60.278390



P.E. Aramburu 554, Copetonas. En sentido Tres Arroyos - Bahía Blanca, a la altura del km 531 de la Ruta Nacional 3, se dobla a la izquierda por el acceso a Copetonas, totalmente asfaltado.



## 69. Vera Lama

Ernesto Friederichs 02983-15405928 | [efrieder@eternet.cc](mailto:efrieder@eternet.cc)  
[www.veralama.blogspot.com](http://www.veralama.blogspot.com) | [www.copetonasturismorural.blogspot.com](http://www.copetonasturismorural.blogspot.com)  
 Facebook: Copetonas Turismo Rural

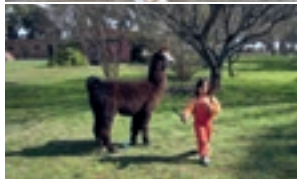

Cría y comercialización de llamas y sus productos derivados. Visitas guiadas. “Vera Lama” nació en el año 2008 como un emprendimiento productivo alternativo, destinado a revalorizar la crianza de la llama, una especie noble y milenaria que vuelve a conquistar su espacio en la cultura actual.

La llama posee potencial como animal de trabajo, doméstico, productor de materia prima para la industria del tejido por el valor agregado que representa su fibra y su carne. Ubicado en establecimiento Las Barrancas.

Sus propietarios, Verena y Ernesto Friederichs, guían un recorrido relatando las particularidades de esta producción alternativa, cuyo potencial productivo abarca su carne, fibras y tejidos (artesanales o industriales) y como animal doméstico.



**Copetonas** | -38.415919, -60.333601



Acceso totalmente asfaltado. En sentido Tres Arroyos - Bahía Blanca, a la altura del km 531 de la Ruta Nacional 3, se dobla a la izquierda por el acceso a Copetonas.

Se transitan 12 km hasta el cruce a Oriente, se dobla a la derecha y a mil metros se ubica la entrada al establecimiento Las Barrancas.







# LAGUNAS, TERMAS Y LLANURAS

5

Cabañas Naguillan Color  
Hotel Villa Iris



ALOJAMIENTO

La Casona de Rudy  
Archy Restaurante



GASTRONOMÍA

Escuela Agraria N° 1  
Almacén de Pepe Pérez  
Guía de Turismo Noelia Sensini  
Sociedad Israelita de Médanos  
Sociedad Italiana de Médanos  
Establecimiento La Familia  
Establecimiento Morales  
Museo Urbano Rural  
Arenas de Rahue  
Sociedad de Fomento Balneario La Chiquita



RECREACIÓN

Artesanías Itatí  
Boutique de Campo Rancho Viejo  
La Colmena de Lautaro  
Vivero Forestal Argerich  
Al Este Bodega y Viñedos  
CTTI Artesanías  
Huellas Artesanales  
Vivero Pasionaria  
Artesanías Quitrahe  
Centro de Artesanos  
Diseños Villa Iris  
Dulzura MC  
Aromáticas Patagónicas  
Productos Regionales Paso Obligado



PRODUCTOS  
REGIONALES  
Y ARTESANÍAS

Termas de Médanos  
Termas de Pedro Luro  
Complejo Fortín Mercedes



SITIO DE INTERÉS  
TURÍSTICO





## 5 LAGUNAS, TERMAS Y LLANURAS

Integrada por los partidos de Villarino y Puan, la zona es la transición entre la Pampa y la Patagonia, con características propias de cada una de ellas, matizadas con recursos naturales y paisajes de alto valor turístico.

Presenta una población dispersa en numerosas localidades de menos de 2 mil habitantes. Allí, el sistema productivo agropastoril extensivo dio origen a los rasgos esenciales de la ruralidad tradicional, en la que la inmigración creó un mosaico de tradiciones que aún hoy pueden reconocerse.

En cuanto a las actividades económicas, si bien se destaca la agricultura representada por el cultivo de trigo, avena, cebada y por la ganadería bovina, en los últimos años se han incorporado al sistema productivo emprendimientos de significativa importancia que rompen la aparente homogeneidad. Éstos pertenecen al rubro apícola, vitivinícola y orgánico.

Dotada de un importante patrimonio histórico, estas tierras son abrazadas por ríos, lagunas y el mar, dando lugar a diversos balnearios ya consagrados y otros que comienzan a posicionarse regionalmente. Se destacan importantes reservas naturales provinciales como la de laguna Chasicó y la laguna de Puan, con yacimientos arqueológicos que datan de más de 3300 años y con una gran oferta de actividades recreativas y deportivas.

El turismo religioso se presenta a través de diversas manifestaciones de fe como el Monasterio Santa Clara, el templo mirador Millenium y la Iglesia Nuestra Señora del Carmen de López Lecube en Puan, el Complejo Fortín Mercedes, el Santuario María Auxiliadora, el Museo Regional y Misionero pertenecientes a los salesianos en Fortín Mercedes y la Sinagoga en Médanos.

La oferta turística de la región se complementa con la presencia de dos complejos termales localizados en Médanos y Pedro Luro.

## PUEBLOS Y PARAJES EN DETALLE

---

**Villa Iris** *Pueblo de ayer y de hoy, imperio del viento del sur, centro neurálgico del movimiento indígena. Fue y es la migración, las calles de tierra y el asfalto, la cancha de pelota, el fútbol y las bochas. Son las veredas con césped bien cuidado lleno de flores, es el arraigo y el desarraigo, el valor de quedarse y la tristeza de irse. Hoy se abre al turismo rural para ofrecer todas estas viejas y nuevas sensaciones.*

---

**Argerich** *Pequeña y dispersa, ofrece interesantes emprendimientos gastronómicos, productos regionales, una estación de ferrocarril en vías de recuperación y su vivero municipal de 24 hectáreas, considerado un gran atractivo del municipio.*

---

**Médanos** *Es la capital nacional del ajo, dónde anualmente se organiza la "Fiesta Nacional del Ajo" en el mes de marzo. Supo ser una colonia judía independiente y hoy cuenta con viñedos que han sido los primeros en producir vinos de alta gama en la provincia de Buenos Aires. Este terroir, al este de las regiones vitivinícolas tradicionales, tiene grandes aptitudes para el cultivo de la vid especialmente malbec, cabernet sauvignon, tannat, sauvignon blanc y chardonnay.*

---

**Balneario La Chiquita** *La cercanía a la caleta Brickman hacia el norte, permite disfrutar de un lugar más reparado los días ventosos y realizar una amplia variedad de actividades recreativas a lo largo de su trayecto de igual manera hasta la desembocadura del Río Colorado hacia el sur, entre médanos y bancos de almejas y conchillas únicas en Sudamérica. Excelente playa para deportes acuáticos.*

---



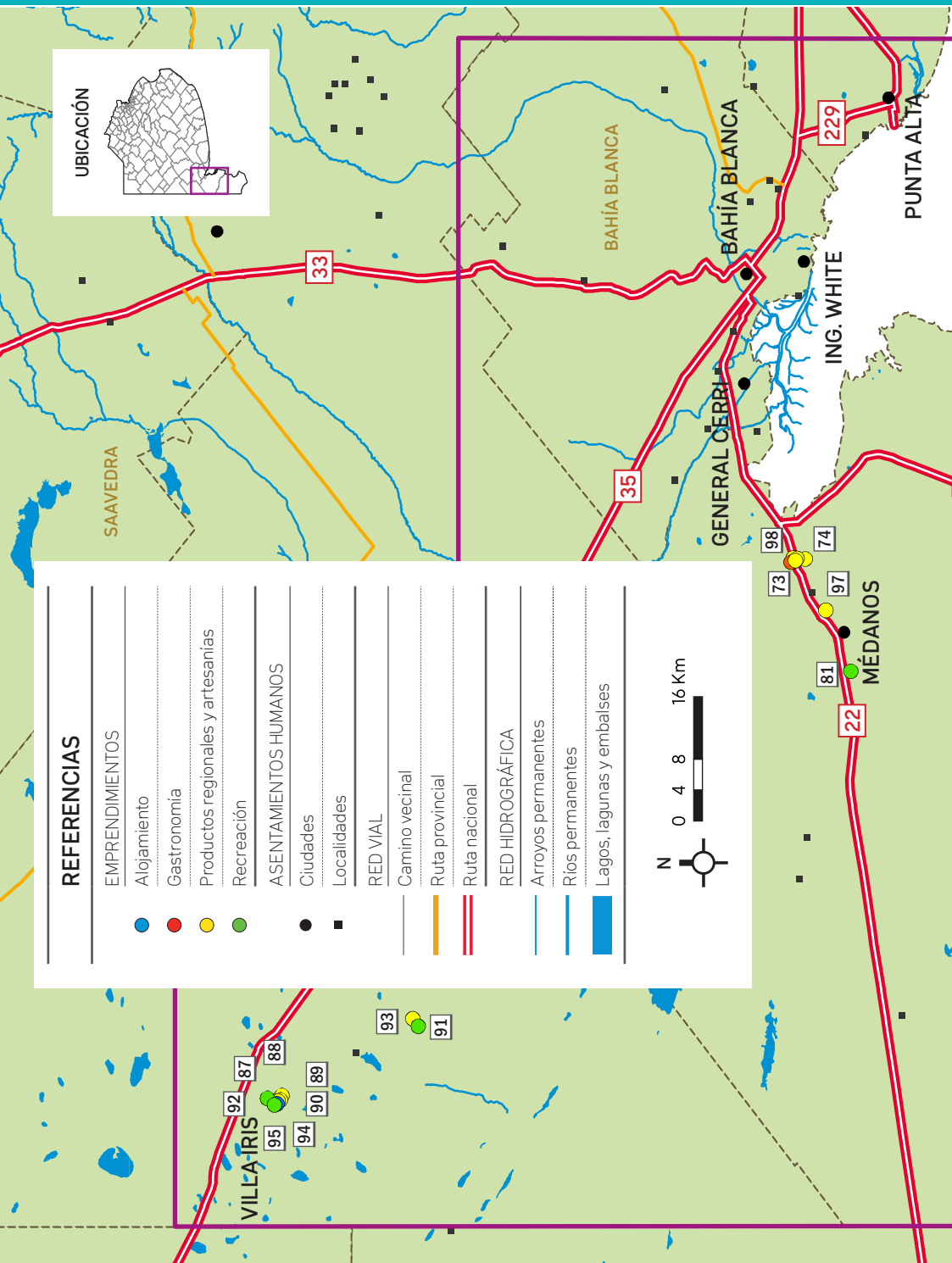
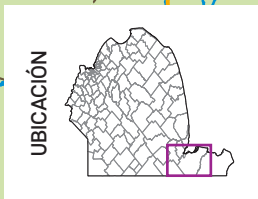

## REFERENCIAS

### EMPRENDIMIENTOS

- Alojamiento
- Gastronomía
- Productos regionales y artesanías
- Recreación

### ASENTAMIENTOS HUMANOS

- Ciudades
- Localidades

### RED VIAL

- Camino vecinal
- Ruta provincial
- Ruta nacional

### RED HIDROGRÁFICA

- Arroyos permanentes
- Ríos permanentes
- Lagos, lagunas y embalses

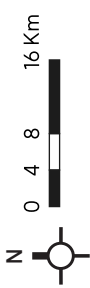

VILLA IRIS

92

87

95

88

94

89

93

91

73

98

81

97

22

81

74

74

229

35

33

MÉDANOS

GENERAL CERRILLO

BAHÍA BLANCA

ING. WHITE

BAHÍA BLANCA

PUNTA ALTA

SAAVEDRA



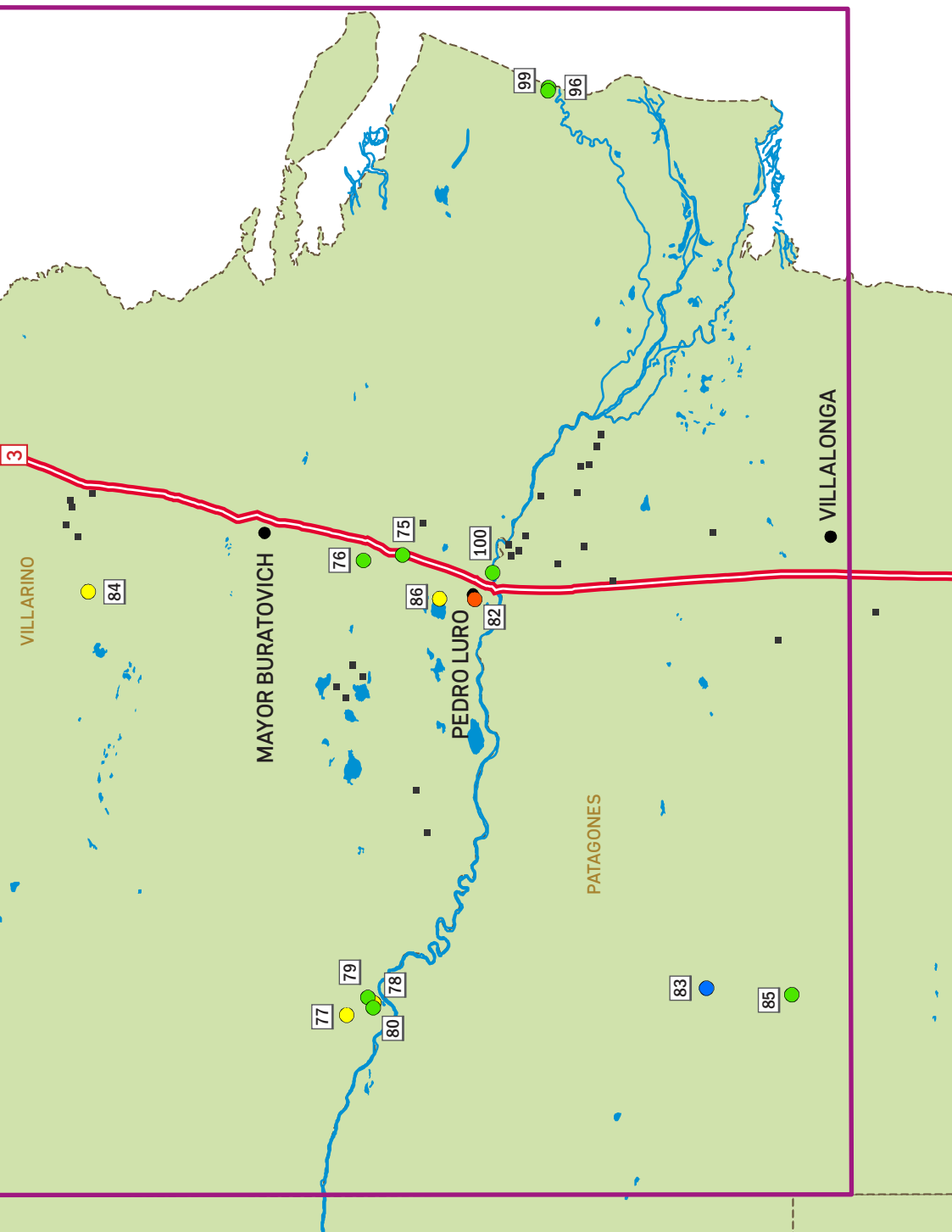



## 70. Artesanías Itatí

Mirta Losada | 0291-154133957 | [mirtalosada@live.com](mailto:mirtalosada@live.com)  
[www.arenasyaromas.com.ar](http://www.arenasyaromas.com.ar)

En Itatí se pueden encontrar bombones artesanales, cajas decoradas, saquitos de té artesanales de menta, almohadillas para los ojos de lavanda y licores. Todos los productos están elaborados de manera artesanal y con materias primas de primera calidad. Especial atención a la menta y la lavanda que son productos orgánicos.



**Argerich** | -38.782722, -62.609269



Ruta 22, km 723. Argerich, Villarino.

Por la Ruta Nacional 22, en sentido Bahía Blanca - Médanos, tomar a la derecha en el km 723 y conducir 100 metros.



## 71. Boutique de Campo Rancho Viejo

Elcira Colombo | 0291-155730368 | [colombomaria@hotmail.com](mailto:colombomaria@hotmail.com)  
[www.arenasyaromas.com.ar](http://www.arenasyaromas.com.ar) | Facebook: Maria Elcira Colombo

Atendida por su dueña, ofrece artículos de talabartería, soguería, artesanías, tejidos artesanales, orfebrería, indumentaria rural y productos regionales. Consultar por visitas guiadas e informes turísticos.



**Argerich** | -38.769053, -62.608111



Ruta 22, km 723. Argerich, Villarino.

Por la Ruta Nacional 22, en sentido Bahía Blanca - Médanos, tomar a la derecha en el km 723.



## 72. La Casona de Rudy

Rodolfo Bianchini | 0291-154680415 | [www.arenasyaromas.com.ar](http://www.arenasyaromas.com.ar)

Situado en un antiguo casco de una estancia que fue restaurado para su uso, el restaurante ofrece auténtica comida casera en un entorno rural singular. Es atendido por sus propios dueños y se especializa en pastas. Ofrecen además, productos de la quinta y escabeches.



**Argerich** | -38.766544, -62.612914



Ruta 22, km 723. Argerich, Villarino.

Por la Ruta Nacional 22, en sentido Bahía Blanca - Médanos, tomar a la derecha en el km 723 y transitar 400 metros por el camino vecinal.



### 73. La Colmena de Lautaro

Guillermo Vogel | 0291-155733052 | soniacolombo\_09@hotmail.com  
www.arenasyaromas.com.ar

La actividad productiva comenzó como una curiosidad personal que, con el correr de los años, se transformó en un emprendimiento familiar.

Así, los Vogel se dedican a la apicultura y comparten con el turista el proceso de producción, extracción y fraccionado.



Argerich | -38.771361, -62.611208



Ruta 22, km 723. Argerich, Villarino.

Por Ruta Nacional N° 22 en el km 723 se ubica Puerta a la Patagonia donde se aloja el emprendimiento.



### 74. Vivero Forestal Argerich

Subsecretaría de Producción – Municipalidad de Villarino  
02927-432201 int. 131 | produccion@villarino.gov.ar | www.villarino.gov.ar

Producción y venta de especies forestales y plantines, ensayos de frutales y olivos, vía crucis y Visitas guiadas.



Argerich | -38.773378, -62.608297



Ruta 22, km 723. Argerich, Villarino.

Por la Ruta Nacional 22, en sentido Bahía Blanca – Médanos, tomar a la derecha en el km 723 y transitar 100 metros por camino vecinal.



### 75. Escuela Agraria N° 1

Escuelaagraria1@yahoo.com.ar | 02928-491053

La escuela entendida como lugar de encuentro entre la educación, el trabajo y la producción. Su desafío se centra en la búsqueda de canales propios de situaciones y aprendizajes, orientando la enseñanza al desarrollo de competencias de manera de lograr una formación integral. Consultar por visitas y actividades.



Hilario Ascasubi | -39.419694, -62.640444



Ruta Nacional 3, km 797.



## 76. Guía de Turismo Noelia Sensini

0291-155705997 | noeliasensini@hotmail.com | Facebook: Noelia Sensini

Noelia cuenta con una amplia experiencia en coordinación de viajes grupales de corta y larga distancia, especializada en turismo rural y cultural en Villarino, avistajes y safaris fotográficos.



Hilario Ascasubi | -39.374025, -62.647061



## 77. Al Este Bodega y Viñedos

Daniel Di Nucci | 02927-432727 | 011-1558043333  
reservas@alestevino.com | daniel@dinucci.com.ar  
www.alestevinos.com | www.arenasyaromas.com.ar

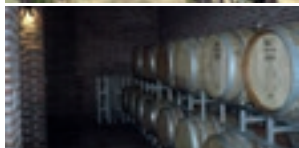

Viñedos propios. Elaboración de vinos de alta gama. Visitas guiadas y eventos.



Médanos | -39.354911, -63.173939



Ruta 22, km 723. Médanos, Villarino.

Por la Ruta Nacional 22, en sentido Bahía Blanca - Médanos, tomar a la derecha en el km 723 y transitar 400 metros por el camino vecinal.



## 78. CTTI Artesanías

Silvana Cesetti | 0291-156422586 | silvanamc64@hotmail.com  
www.arenasyaromas.com.ar | Facebook: CTTI Artesanías

Se ofrecen en este emprendimiento artesanías de diseño propio como: pañuelos de gasa pintados a mano, caminos de mesa en telar, tejidos a crochet, juguetes en tela y tapices.



Médanos | -39.386050, -63.159944



Medrano 745. Médanos, Villarino.

Para llegar: Por la Ruta Nacional 22, tomar el acceso a la ciudad de Médanos.



## 79. Sociedad Israelita de Médanos

Andrea Valdman | 0291-155720695 | [andreavaldman4@hotmail.com](mailto:andreavaldman4@hotmail.com)  
[www.arenasyaromas.com.ar](http://www.arenasyaromas.com.ar)

A principios del siglo pasado, Médanos fue el lugar elegido por un grupo de judíos provenientes de las colonias judías de Entre Ríos y Santa Fe. Allí, en 1906 fundaron la Asociación Israelita de Socorros Mutuos de Médanos.

Hoy, la Asociación está abierta al público y pueden realizarse visitas guiadas a la sinagoga, al cementerio y participar de la degustación de la gastronomía tradicional judía.



Médanos | -39.379372, -63.153475



Medrano 147. Médanos, Villarino.



## 80. Sociedad Italiana de Médanos

Gloria Paileman | 02927-433098 | [italiana.medanos@gmail.com](mailto:italiana.medanos@gmail.com)  
[www.arenasyaromas.com](http://www.arenasyaromas.com)

La institución, que desde 1910 trabaja por la cultura, ofrece clases de danzas italianas e idioma, visitas guiadas al teatro y servicio de catering para eventos.



Médanos | -39.385556, -63.165303



Bulnes 70. Médanos, Villarino.



## 81. Termas de Médanos

Sergio Simoni | 0291-155710284 | 155734575 | [info@termasmedanos.com.ar](mailto:info@termasmedanos.com.ar)  
<http://www.termasmedanos.com.ar/>

El complejo posee siete piletas para baños termales pasivos con diferentes temperaturas que van desde los 30°C a los 42°C, divididas por una pasarela. En dos de ellas se puede practicar alguna actividad más activa que la de un baño termal. Sus aguas sulfatadas, sódicas y alcalinas son altamente recomendadas para distintos tratamientos de procesos reumatológicos (artritis, artrosis, osteoporosis, neuralgias y lesiones), procesos respiratorios (faringitis, sinusitis, asma bronquial, bronquitis crónica) y procesos dermatológicos y circulatorios. También una pileta al aire libre para actividades recreativas. El spa dispone de 6 salas de masajes, 4 gabinetes de saunas, 2 de relax, baños y duchas. Se ofrecen más de 20 tratamientos de salud y belleza. Servicio de restaurante y salón de eventos.



Médanos | -38.835556, -62.739639



En dirección Bahía Blanca Médanos, tomar por Ruta Nacional N° 3 (30 km aprox.) hasta empalmar en rotonda con Ruta Nacional N° 22, hacia la localidad de Médanos. Seguir 15 km y al llegar al pueblo continuar 2 km por ruta hasta el km 737.5, doblar a mano izquierda (arboleda) y conducir por camino rural 1 km hasta el complejo termal.





## 82. Archy Restaurante

Susana y Sonia Savatelli | 02928-410482 | 0291-154290032  
archyresto@hotmail.com | Facebook: Archy Restaurante

Nacido en 2001, este emprendimiento creció de manera importante y sus dueñas lo trasladaron desde su locación original hasta el galpón familiar. Ofrece además viandas light y servicio de organización integral de eventos: cumpleaños, casamientos, reuniones empresariales.

Salón con capacidad para 140 personas en el que se realizan también cenas show para fechas especiales.



Pedro Luro | -39.503500, -62.692111



Calle 30 N° 356. Pedro Luro, Partido de Villarino.



## 83. Cabañas Naguilan Color

Alicia Analía Gamero | 0291-154294804/154124181  
gameroalicia@hotmail.com | www.naguilan.com.ar

En cuatro cabañas se ofrece alojamiento para un máximo de 24 personas. Allí, el ambiente familiar, el confort y la naturaleza acompañarán la estadía.

Cuenta con una propuesta de ambientación para eventos familiares y fiestas variadas. Abierto todo el año.



Pedro Luro | -39.772111, -63.142806



Hilario Ascasubi 210, Lago Parque La Salada. Pedro Luro, Villarino.

Para llegar: a 130 km de Bahía Blanca, por Ruta Nacional 3 a la altura del km 804 se encuentra el acceso. Luego por el camino rural, haciendo 4 km se llega a Parque La Salada.



## 84. Huellas Artesanales

Sandra Salvatelli | 0291-154319784 | rosanasalvatelli@hotmail.com  
Facebook: Huellas Artesanales

Sandra Salvatelli lleva adelante un espacio pensado para crear y hacer artesanías como hobby. Nacido como un taller personal, con el tiempo comenzó a sumar alumnos y se abrió la propuesta al público.



Pedro Luro | -39.055000, -62.683389



Calle 38 N° 152, Pedro Luro, Villarino.

En sentido Tres Arroyos-Bahía Blanca, a la altura del km 531 de la Ruta Nacional 3 se dobla a la izquierda por el acceso a Cope-tonas. A 10km, sobre esa misma ruta, se encuentra La Cascada.



## 85. Vivero Pasionaria

Marta Onorato | 0291-156463197 | martaonorato@hotmail.com  
www.aguaturísticas.com.ar | Facebook: Aguas turísticas Villarino Sur

Ubicado en Lago Parque La Salada, brinda la posibilidad de recorrer, conocer y adquirir una variedad de plantas adaptadas al clima de la región y también llevarse un recuerdo del lugar.



**Pedro Luro** | -39.462281, -62.691797



Avenida Barragán N° 65 , Lago Parque La Salada. Pedro Luro, Villarino.

En el km 800 de la Ruta Nacional 3, surge un camino de 4500 metros adecuadamente señalizado por el que se accede a Lago Parque La Salada. Apenas se ingresa al predio, la calle Punta Alta lleva a la laguna. En la costanera, Av. Barragán N° 65, se ubica el vivero.

También se llega desde la localidad de Pedro Luro, en la intersección de las calles 22 y 15, surge una calle señalizada que corre paralela a las vías del tren y con un recorrido de 4,5 km se llega al balneario.



## 86. Almacén de Pepe Pérez

Mónica Pérez | 0291-154627907

Recién llegado de España junto a su familia, Domingo Pérez montó en 1913 la ferretería. Se dice que en ese entonces el almacén permanecía cerrado únicamente los domingos por la tarde y que estaba abierto desde las 6 de la mañana, con los chacareros esperando en la puerta.

Hoy permanece con todas sus instalaciones en perfecto estado de conservación, las estanterías recubiertas con toda la historia del lugar, sus pisos de la época y la cartelería de la época.



**Villa Iris** | -38.166667, -63.236111



Hipólito Irigoyen y San Martín, Villa Iris. Puan.



## 87. Artesanías Quitrahe

Jorge Sassi | 02925-432250/154250937

Jorge comenzó a los 15 años trabajando en el taller familiar, dedicándose junto a su padre a la metalúrgica y soldaduras en general, preparaciones en camiones, jaulas y graneros. Desde hace 8 años se dedica a hacer también discos con tapa, planchas de hierro, ollas, asadores de acero inoxidable desarmables y tenedores para parrilla.



**Villa Iris** | -38.166667, -63.236111



Colón 346, Villa Iris. Puan.

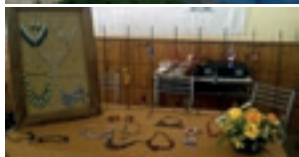

## 88. Centro de Artesanos

María de las Mercedes Lechner | 0291-156495347 | juanymerce@hotmail.com

El centro de artesanos se creó en febrero de 1999, cuando motivados por un objetivo común, los artesanos se reunieron para realizar una muestra.

Llevando el nombre del fundador de la localidad, logró convertirse en un espacio en el que se elabora y se valora la artesanía urbana.

Hoy cuenta con la Sala de Artesanías María Antonelli dónde se exponen los trabajos que abarcan: herrería rural, tallado en madera, tejidos diversos, tallado en hojas de palmera y bordado chino.



Villa Iris | -38.166667, -63.236111



Avenida R.O. Uruguay (ex estación del ferrocarril), Villa Iris. Puan.



## 89. Diseños Villa Iris

Andrea La Valla | 0291-156424154

El emprendimiento se gestó a partir de un curso de capacitación, que reunió a un grupo de mujeres que deseaban aprender a coser y diseñar en diferentes materiales. Hoy prevalece el trabajo en forma colaborativa y sus integrantes venden artesanías hechas en gamuzas, cueros ecológicos, cuerinas y telas de tapicería.



Villa Iris | -38.166667, -63.236111



Stroeder 164, Villa Iris. Puan.



## 90. Dulzura MC

Celeste Issaly | 0291-155045246 | dulzurasmc@yahoo.com.ar

El emprendimiento gastronómico surgió como alternativa a la actividad primaria de la empresa agropecuaria familiar. Ofrecen bombones artesanales, cascaritas de naranja con chocolate y masas dulces caseras.



Villa Iris | -38.348611, -63.130833



Cuartel IX, Villa Iris. Puan.

Ubicar el cementerio en la localidad de Villa Iris, continuar por la calle Del arbolito 10 km y doblar a la derecha. Continuar 5 km hasta el cartel en una tranquera que dice "Gracias abuelito". Luego doblar a la izquierda unos 7km y sobre la mano derecha se encuentran las tranqueras.



## 91. Establecimiento La Familia

Omar y Cecilia Antonelli | 0291-154431417/154371136

La familia Antonelli lleva adelante una huerta orgánica y recibe a los turistas para recorrer el establecimiento compartiendo sus saberes sobre los animales de granjas, la hacienda en los alrededores y los trabajos de huerta. El predio cuenta también con juegos para niños, hamacas paraguayas para descansar y canchas de deportes varios.



Villa Iris | -38.166667, -63.236111



Zona Rural, acceso a Villa Iris, Puan.

Sobre acceso a Villa Iris, desde la Ruta Provincial 35, doblar en el primer guarda ganado a mano izquierda.



## 92. Establecimiento Morales

Cora Isaly Morales | 0291-154274601 | cora.morales@yahoo.com.ar

Esta empresa agropecuaria familiar se dedica a la cría de ganado ovino, bobino y agricultura. En la casa de campo, con energía renovable, se pueden realizar visitas y actividades campestres. Ideal para disfrutar de un día de campo, almorzar y tomar el té.



Villa Iris | -38.348611, -63.130833



Cuartel IX, Villa Iris. Puan. Ubicar el cementerio en la localidad de Villa Iris, continuar por la calle Del Arbolito, hacer 10 km y doblar a la derecha haciendo 5 km más hasta llegar al cartel sobre una tranquera en el que se lee "Gracias abuelito". Allí, doblar a la izquierda unos 7 km y sobre mano derecha se encuentran las tranqueras de hierro con guarda ganado.



## 93. Hotel Villa Iris

Mercedes Rivera | 0291-159662556

Un pequeño hotel con 7 habitaciones. Cuenta con espacios de uso común y desayuno.



Villa Iris | -38.166667, -63.236111



Colón y Moreno, Villa Iris. Puan.



## 94. Museo Urbano Rural

Juan Carlos Antonelli | 0291-154378788 | juanymerce@hotmail.com

Armado con objetos que provienen de la herencia de distintas familias, este pequeño museo intenta mostrar las raíces de la zona, su identidad y la cultura popular del lugar.



Villa Iris | -38.166667, -63.236111



Avellaneda 708, Villa Iris, Puan.

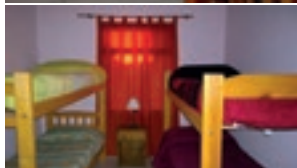

## 95. Arenas de Rahue

Carina Rabanedo | 02928- 491180 | 0291-155708167/155074709  
 carinarabanedo@yahoo.com.ar | www.aguasturisticas.com.ar

Este microemprendimiento extra hotelero ofrece departamentos de 2, 4 y 6 personas. Cuentan con cocina, vajilla, heladera, ropa de cama, TV satelital y parrillas individuales. El gran atractivo de la zona son sus costas vírgenes y sus playas de suave pendiente que son ideales para gozar del sol y calidez de sus aguas.



**Villa Iris** | -39.588508, -62.102847

 Balneario La Chiquita, Villarino.

Partiendo desde Bahía Blanca, tomar la Ruta Nacional 3 hacia el sur, en dirección hacia Patagones y Viedma. En la rotonda de cruce con la Ruta 22, continuar hacia el sur por la Ruta Nacional 3, pasando la localidad de Mayor Buratovich. Aproximadamente en el km 781, tomar el camino provincial hacia la izquierda. La entrada del camino está indicada por un cartel de promoción del balneario.



## 96. Aromáticas Patagónicas

Clara Cousté y Juan Carlos Suárez  
 0291-156422978/154422573  
 aromaticaspatagonicas@hotmail.com | www.aromaticaspatagonicas.com

Nacido en el Establecimiento La Martineta, se trata de un emprendimiento familiar dedicado a la producción de hierbas aromáticas orgánicas: orégano, menta, lavanda, romero, salvia, melisa, cedrón. Ofrecen a los turistas visitas guiadas para conocer los cultivos orgánicos, degustación y venta de productos. Se recomienda coordinar la visita previamente.

A la plantación inicial de menta piperita le siguieron aromáticas de origen orgánico, manteniendo como premisa la preservación del medio ambiente. Para lograrlo, el laboreo de la tierra es puramente artesanal, desde su siembra y recolección hasta el secado de los productos que se realizan en secadores solares y en camas especiales.

Los productos cuentan con la certificación orgánica otorgada por el SENASA.



**Villa Iris** | -38.806661, -62.668642

 Ruta 22, km 730, Paraje La Mascota. Villarino.

En sentido Bahía Blanca - Médanos, Ruta 22 km 730, tomar un camino vecinal a mano izquierda, hacer 700 metros y luego de cruzar la vía se encuentra la tranquera de la quinta.





## 97. Productos Regionales Paso Obligado

Patricia Colombo | 0291-155758806  
soniacolombo\_09@hotmail.com | www.arenasaromas.com.ar

Interesados por la construcción natural, la familia Colombo levantó con sus manos el local y la vivienda a base de troncos, fardos y barro. Allí, la atención está puesta en una atención dedicada y armoniosa, que enriquece aún más los productos que se ofrecen: quesos, chacinados, escabeches, dulces, licores, miel, polen, propóleo y jalea real, entre otros.

 **Villa Iris** | -38.771361, -62.611208

 Ruta 22 km 723, Argerich, Villarino.

Por la Ruta Nacional N° 22 a la altura del km 723, en un local de frente de troncos a la vista y flameando unas cuantas banderitas amarillas que caracterizan los locales de esta zona.



## 98. Soc. de Fomento Balneario La Chiquita

Sociedad Fomento Balneario La Chiquita  
Presidente Sr. Diego Sensini 0291-4919111  
Oficina de Turismo de Villarino (7 a 14 hs) | 02927-432209  
www.turismo.gov.ar

Este balneario de extensas playas de suave declive se encuentra ubicado sobre la costa atlántica, 21 km al norte de la desembocadura del río Colorado. Se impone con sus más de 2 km de extensión y un ancho de playa que varía entre los 400 y los 600 metros. Las dos bajantes diarias dejan al descubierto una playa firme y llana con un manto de arena fina y blanca.

Cuenta con baños y duchas públicas, proveeduría, camping, casas y departamentos en alquiler. Se realizan excursiones de pesca.

 **Villa Iris** | -39.588508, -62.102847

 Mayor Buratovich, Villarino.

Por Ruta Nacional 3, en dirección Norte-Sur, doblar a la izquierda en el km 780 por el camino sin pavimentar, conocido con el nombre La Planchada y conducir 67 km.



## 99. Complejo Fortín Mercedes

Situado a orillas del río Colorado, es parte del complejo salesiano donde se encuentra el Santuario de María Auxiliadora, Patrona del Agro Argentino y el altar en honor al beato Ceferino Namuncurá. También el Museo Regional Y Misionero Padre Vecchi, uno de los más modernos, completos e interesantes de la Patagonia, y la reproducción de un fortín militar del siglo pasado y varios edificios destinados a la labor educativa específica, constituyen los principales atractivos.



Villa Iris | -39.524258, -62.661492





## CALENDARIO DE EVENTOS Y FIESTAS

MUNICIPIO	LOCALIDAD	FECHA	EVENTO		
1	LAS FLORES	ROSAS	Enero	COR-ROSAS	
		LAS FLORES	Febrero	CORSOLANDIA	
		LAS FLORES	Marzo	XVI FIESTA CRIOLLA DE HOSPITAL ZONAL LAS FLORES	
		LAS FLORES	Marzo	158° ANIVERSARIO DE LAS FLORES	
		ROSAS	Mayo	FIESTA PATRONALES	
		LAS FLORES	Mayo	FERIAS DE LAS COLECTIVIDADES.	
		LAS FLORES	Septiembre	FIESTA CRIOLLA EN EL TRIGO	
		ROSAS	Septiembre	FIESTA CRIOLLA EN ROSAS	
		LAS FLORES	Septiembre	EXPOCICION DE GANADERIA, COMERCIO, INDUSTRIA Y GRANJA.	
		LAS FLORES	Octubre	ENCUENTRO DE PINTORES	
		LAS FLORES	Octubre	FIESTA GRANDE EN LAS FLORES (prueba Nacional de Rendas)	
		LAS FLORES	Noviembre	FIESTA NACIONAL DE PEÑAS Y FORTINES	
		LAS FLORES	Diciembre	FIESTA DEL CORDERO DESHUESADO	
	TAPALQUE	TALPAQUE	Enero	FIESTA DE LA TORTA NEGRA	
TAPALQUE		Noviembre	FIESTA EL CANTON		
2	OLAVARRIA	SIERRAS BAYAS	Enero	FIESTA DE LOS REYES MAGOS	
		C.SAN MIGUEL	Enero	FIESTA PROVINCIAL DEL CAMPING	
		OLAVARRIA	Enero-febrero	CORSOS OFICIALES	
		C.HINOJO	Abril	FIESTA DEL KREPPPEL	
		OLAVARRIA	Agosto	FIESTA DEL DIA DEL NIÑO M.A.N.O	
		SIERRAS BAYAS	Septiembre	FIESTA DEL CHORIPAN	
		C.SAN MIGUEL	Octubre	FIESTA DE LA KERB	
		OLAVARRIA	Noviembre	UN APLAUSO AL ASADOR	
		OLAVARRIA	Noviembre	FIESTA ANIVERSARIO OLAVARRIA	
		OLAVARRIA	Diciembre	FIESTA DOMA Y FOLCLORE	
		OLAVARRIA	Noviembre	UN APLAUSO AL ASADOR	
		OLAVARRIA	Noviembre	FIESTA ANIVERSARIO OLAVARRIA	
		DARREGUEIRA	Noviembre	FIESTA DEL B° DEL HUMO	
		17 DE AGOSTO	Noviembre	FIESTA DE LA AGRICULTURA FAMILIAR	
		OLAVARRIA	Diciembre	FIESTA DOMA Y FOLCLORE	
		TANDIL	GARDEY	Febrero/Marzo	CARNAVALES
			MARIA IGNACIA	Octubre	FIESTA DEL DULCE DE LECHE ARTESANAL DE LAS SIERRAS
		GARDEY	Noviembre	FIESTAS PATRONALES	

MUNICIPIO	LOCALIDAD	FECHA	EVENTO	
3	SAAVEDRA-PIGUÉ	ESPARTILLAR	Febrero	FIESTA DE LA CARBONADA
		PIGUE	Febrero	FIESTANACIONAL DEL RESERVADO
		PIGUE	Marzo	CABALGATA A LAS SIERRAS DE CURAMALAL
		PIGUE	Marzo	VIA CRUSIS VIVIENTE
		SAAVEDRA	Abril	JINETEADA DE SAAVEDRA
		PIGUE	Julio	FESTIVIDADES EN EL MES DE FRANCIA
		PIGUE	Septiembre	FIESTA REGIONAL DE LA PRIMAVERA
		DUFAUR	Octubre	PICNIC DE CAMPO
		PIGUE	Octubre	FIESTA DE L´ALIGOT
		PIGUE	Noviembre	GRAN CABALGATA SERRANA
		PIGUE	Diciembre	FIESTA DEL OMELETTE GIGANTE
	PIGUE	Diciembre	MARCHA EVOCATIVA A CABALLO POR LA LINEA DE LOS FORTINES DE LA DIVISION COSTA SUR	
TORNQUIST	VILLA VENTANA	Abril	FIESTA DE LA VENDIMIA	
4	TRES ARROYOS		Abril	FIESTA GASTRONOMICA VASCA
		M.CASCALLARES	Octubre	FIESTA TRADICIONALISTA DEL FORTIN GAUCHO
		M.CASCALLARES	Noviembre	DIA DE CAMPO EN CRIADERO DE CIERVOS
		COPETONAS	Octubre	FIESTA REGIONAL DEL MATE Y LA TORTA FRITA
5	VILLARINO	H.ASCASUBI	Abril	FIESTA PROVINCIAL DE LA CEBOLLA
		PEDRO LURO	Octubre	CURSO DE AVISTAJE DE AVES.
		PEDRO LURO	Noviembre	FIESTA ANIVERSARIO DE PEDRO LURO
		H. ASCASUBI	Noviembre	PRIMERAS JORNADAS DE PATRIMONIO TURISTICO EN ESPACIOS RURALES.
	PUAN	PUAN	Enero	FIESTA DE LA CEBADA CERVERCERA
		LECUBE	Agosto	CABALGATA PEREGRINACION
		COL. STA ROSA	Octubre	OKTOBERFEST
		BORDENAVE	Octubre	ENCUENTRO ARTESANOS, MUSICOS Y DANZAS
		DARREGUEIRA	Noviembre	FIESTA DEL B° DEL HUMO
		17 DE AGOSTO	Noviembre	FIESTA DE LA AGRICULTURA FAMILIAR



# CENTROS DE INFORMACIÓN TURÍSTICA

MUNICIPIO	DATOS DE CONTACTO
1 LAS FLORES	<p><b>Dirección de Turismo</b>                      Av. Manuel Venancio Paz 1114                      02244-442298/444400                      dir-turismo@lasflores.tur.ar</p>
	<p><b>TAPALQUÉ</b>  <b>Oficina de Información Turística del Balneario Municipal de Tapalqué:</b>                      Hipólito Irigoyen y 9 de Julio                      02283-420117                      Facebook: Tapalqué Ciudad Turística</p>
2 TAPALQUÉ	<p><b>Oficina de Información Turística del Parador Turístico de Tapalqué</b>                      Ruta 51 km 356                      02283-420117                      Facebook: Tapalqué Ciudad Turística</p>
	<p><b>Oficina Terminal De Ómnibus</b>                      Av. Buzón 400</p>
	<p><b>Oficina Centro</b>                      Rodríguez 445                      0249-4448698</p>
	<p><b>TANDIL</b>  <b>Dirección de Turismo</b>                      Av. Espora 1120                      0249-4432073                      turismo@tandil.gov.ar                      www.tandil.gov.ar</p>
	<p><b>OLAVARRÍA</b>  <b>Oficina de Información Turística</b>                      Rivadavia 2780 (Olavarría)                      02284-492585                      Facebook: Olavarría Turismo (Turismo Oficial)</p>
<p><b>SIERRAS BAYAS</b>  <b>Rivadavia casi Colombo (Terminal de Omnibus)</b>                      02284-492585                      Facebook: Olavarría Turismo                      turismo.sierrasbayas@olavarría.gov.ar</p>	
3 PIGÜÉ	<p><b>Av. Alsina y Rastreador Fournier</b>                      turismo@saavedra.gov.ar                      www.turismo.saavedra.gov.ar                      02923-476278</p>
	<p><b>CORONEL SUÁREZ</b>  <b>Av. Casey 2090</b>                      02926-421048                      turismo@coronelsuarez.gob.ar                      http://www.coronelsuarez.tur.ar</p>
	<p><b>TORNQUIST</b>  <b>Oficina de Turismo</b>                      0291-4940081                      www.sierrasdelaventana.tur.ar</p>

MUNICIPIO	DATOS DE CONTACTO
4	<b>TRES ARROYOS</b> Dirección de Turismo Castelli 625 02983-432850 info@tresarroyosturismo.com <a href="http://www.tresarroyosturismo.com/">http://www.tresarroyosturismo.com/</a> 38°23'15.59"S 60°16'38.78"O
	<b>COPETONAS</b> Museo Regional Copetonas 38°43'16.69"S 60°27'26.86"O Estación de Servicio YPF 38°43'18.74"S 60°27'6.48"O
5	<b>PUAN</b> Dirección de Turismo Mar del Plata 211 (esquina Irigoyen) 02923-498203 <a href="http://www.naturalmentepuan.gov.ar">www.naturalmentepuan.gov.ar</a>
	<b>VILLARINO</b> Dirección de Turismo San Martín 219, Médanos 02927-432493 <a href="mailto:turismo@villarino.gov.ar">turismo@villarino.gov.ar</a> Facebook: turismovillarino
	<b>LA SALADA</b> Centro de Visitantes Lago Parque La Salada Calle Barragán 65 Tel 0291-156463197 <a href="mailto:martaonorato@hotmail.com">martaonorato@hotmail.com</a>

[www.ucar.gov.ar](http://www.ucar.gov.ar)

