

**PLIEGO DE CONDICIONES PARTICULARES
ESPECIFICACIONES, MEMORIA TÉCNICA Y ANEXOS**

OBRA:

**PROYECTO Y EJECUCIÓN DE PUENTE Y PROVISIÓN DE TRAMOS
METÁLICOS EN TOTORAS – Ramal CC – LGB – AÑO 2022.**

Licitación Pública Nacional BCyL N° 09/2022

5
- 

SECCION 1 - CONDICIONES PARTICULARES

SECCIÓN 2 - DATOS DEL LLAMADO

SECCIÓN 3 - ESPECIFICACIONES TÉCNICAS

SECCIÓN 4 - ANEXOS

Anexo I. PLANILLA DE COTIZACIÓN

Anexo II. ACTA DE CONSTANCIA DE VISITA AL LUGAR DE OBRA

Anexo III. CARTA DE PRESENTACIÓN LICITACION PÚBLICA NACIONAL

Anexo IV. DECLARACIÓN JURADA DE COMPRE ARGENTINO –
CONOCIMIENTO LEYES 27.437 Y 18.875

Anexo V. FORMULARIOS DE DECLARACIÓN JURADA

Anexo VI. ACEPTACIÓN Y ADHESIÓN AL CÓDIGO DE CONDUCTA BCYL
S.A.

Anexo VII. DECLARACIÓN JURADA DE INTERESES – DECRETO 202/2017

Anexo VIII. CONTROL DE TERCEROS

Anexo IX. MODELO DE CERTIFICADO

Anexo X. NOTA DE APROBACIÓN DE LA INSPECCIÓN DE OBRA

Anexo XI. CARTELES DE OBRA

Anexo XII. ÍNDICE DE PRESENTACIÓN DE LA OFERTA

Anexo XIII. MODELO DE ANALISIS DE PRECIO POR ÍTEM

Anexo XIV. MODELO DE PLANILLA CONFORME A OBRA

Anexo XV. MODELO DE ESTRUCTURA ORGANIZACIONAL DE OBRA

Anexo XVI. DETALLE DE COMPROMISOS ACTUALES ADJUDICADOS O
CONTRATADOS

ANEXOS ADJUNTOS EN FORMATO PDF:

-ANEXO A – METODOLOGÍA DE REDETERMINACIÓN DE PRECIOS

**-TRF 700 - PROYECTO Y EJECUCIÓN PUENTE DOS TRAMOS CON PILA
INTERMEDIA – CDA. LAS TOTORAS – Ramal CC - PK 359+942.**

**-TRF 701 - PROVISIÓN Y ENTREGA DE TRAMOS METÁLICOS PARA
PUENTE EN CDA. LAS TOTORAS – PK 359+925 Ramal CC.**





SECCIÓN 1 - CONDICIONES PARTICULARES

ARTÍCULO 1° - Objeto y Alcance de las Obras

Belgrano Cargas y Logística S.A.(BCyL S.A.), con domicilio en Av. Santa Fe 4636, 2° Piso, CP 1425, Ciudad Autónoma de Buenos Aires, Tel/Fax (011) 6091-8000, y C.U.I.T 30-71410144-3, llama a Licitación Pública Nacional para la contratación y ejecución de la obra “**PROYECTO Y EJECUCIÓN DE PUENTE Y PROVISIÓN DE TRAMOS METÁLICOS EN TOTORAS – Ramal CC – LGB – AÑO 2022**”, la cual será regida por las presentes Condiciones Particulares en forma complementaria al Pliego de Bases y Condiciones Generales para la Licitación, Contratación y Ejecución de Obras (PBCG), al Pliego de Especificaciones Técnicas (TRF), la Norma de Compras y Contrataciones de BCyL S.A, y demás documentos que integren la Documentación Licitatoria.

El alcance la presente **Licitación Pública Nacional N° 09/2022**, tiene por objeto la contratación de la mano de obra tanto operaria y especializada, como así también de los correspondientes materiales (a excepción de los que se indica en PCP que proveerá BCyL) y equipos que resulten necesarios para lograr una intervención en un todo de acuerdo a los principios, criterios y técnicas vigentes en las diversas especialidades, para llevar a cabo los trabajos específicos de cada obra.

ARTÍCULO 2° - Sistema y modalidad de contratación

La modalidad de la contratación es del tipo **Mixta** y combina los sistemas de **Ajuste Alzado** y de **Unidad de Medida**.

En las Planillas de Cotización, que integran la presente como **Anexo I de la Sección 4**, se discriminan los ítems a contratar. El Oferente, para formular su oferta económica, deberá dejar constancia del monto total de cada renglón cotizado.

La cotización deberá realizarse en **pesos** únicamente, utilizando dos decimales y **discriminando solamente el IVA**, y los oferentes deberán cotizar la totalidad de los ítems, de cada renglón cotizado. Para cada ítem deberá guardarse estricta relación entre las cantidades, los precios unitarios y los precios totales del ítem.

Los Oferentes deberán detallar su oferta económica de acuerdo a la Planilla de Cotización y donde no podrán modificar la descripción de los trabajos, las unidades de medida, ni las cantidades respectivas que en esa Planilla se indican.

Las Planillas de Cotización están divididas en ítems, quedando entendido que esa división está hecha con el objeto de facilitar la medición de los trabajos y su posterior pago. Los Oferentes no deberán modificar el contenido de los ítems, como tampoco agrupar sub-ítems en ítems ni viceversa. Los oferentes deberán cotizar sólo los ítems que se encuentran listados en las Planillas de Cotización, sin variantes o alternativas que impliquen una modificación de la misma.

En los precios de cada ítem se considerarán incluidos todos los gravámenes, excepto el IVA, así como también todos los servicios, mano de obra, materiales (a excepción de los que indica el PCP que proveerá BCyL), equipos y mantenimiento que sean necesarios prestar o proveer para llevar a cabo todos los trabajos y todas aquellas tareas y desembolsos que, aunque no estén indicados específicamente, resulten indispensables para que las Obras sean realizadas en el tiempo y forma previstos, conforme a las reglas del buen arte.

En el caso de entender el Oferente que para completar las obras resulta necesario algún elemento o gasto no explicitado en los ítems, el mismo deberá ser cotizado en forma implícita

en los precios unitarios, pero sin alterar el enunciado original de la Planilla de Cotización del renglón en cuestión.

No se reconocerán ajustes en el monto de la Orden de Compra por diferencias entre el volumen real ejecutado en obra y el que se consigna en la Planilla de Cotización, salvo que las diferencias provengan de ampliaciones o modificaciones debidamente aprobadas por BCyL S.A., con anterioridad a la ejecución de la tarea.

No se considerará como “adicional”, ni se aceptará variación del costo de la Obra por supuestos trabajos imprevistos que sean necesarios para satisfacer la encomienda. Por lo tanto, el Oferente tomará todos los recaudos técnicos a fin de identificar las posibles interferencias en el desarrollo de la obra, para lo cual realizará una inspección “in situ” y todos los estudios necesarios, que le permitan tener una interpretación cabal de las tareas necesarias para la ejecución de los trabajos.

Con la Presentación de la Oferta, el Oferente:

- Reconoce que ha dado cumplimiento y acepta lo expresado anteriormente, por lo cual no aducirá: desconocimiento de los trabajos a ejecutar y/o imprevistos no evaluados que pudieran influir sobre el desarrollo de la misma.
- Adjuntará a su Oferta, el **ACTA DE CONSTANCIA DE VISITA DE OBRA**, firmada por el Representante de este Comitente que lo acompañó a la visita, sin excepción, conforme modelo adjunto como Anexo XII.

Además, será condición de admisibilidad de la oferta económica que los precios ofertados en los ítems no resulten distorsivos a juicio de BCyL S.A., reservándose BCyL S.A. el derecho de solicitar la adecuación de los precios unitarios o proceder a declarar no admisible la propuesta, independientemente de que la oferta económica resulte la más baja.

BCyL S.A., unilateralmente, podrá aumentar las prestaciones contempladas en la orden de compra hasta un Treinta Por ciento (30%) del monto de la orden de compra original o disminuirlas hasta un Treinta Por ciento (30%), en las condiciones y precios pactados y con adecuación de los plazos respectivos. Para ese cometido, podrá autorizar también la ejecución de nuevos ítems que no se encuentren originalmente previstos, respetando la estructura general de precios, gastos generales, beneficios, impuestos y costos de los materiales, insumos, mano de obra y equipos ya presentados por el Oferente.

Cuando resulte necesaria la determinación de nuevos valores para conformar el precio de ítems no previstos en la Orden de Compra original, se tomarán como pautas de referencia, los valores y estructura de aquellos precios que sí se encontraban previstos, en el caso que los ítems previstos no puedan utilizarse como valores de referencia, el contratista deberá presentar el análisis cuantitativo y descriptivo de precios del nuevo ítem al comitente para su aprobación.

El oferente podrá ofrecer Descuento, dejándolo explicitado en nota adjunta a la Planilla de Cotización; en su caso, debe especificar cuál sería el porcentaje de descuento adicional.

ARTÍCULO 3° - Clase de licitación – Documentación obligatoria

La presente licitación es de **Etapa única**. Los oferentes deberán presentar su propuesta en un sobre cerrado en la fecha indicada para la recepción y apertura.

Las propuestas se presentarán, foliadas y debidamente firmadas y selladas en todas sus hojas por los **representantes legal y técnico** de los proponentes en **“ORIGINAL”** y un **“DUPLICADO EN FORMATO DIGITAL (Memoria USB/PENDRIVE)”**.



Se deja constancia que la copia digitalizada de la oferta deberá estar en formato PDF y contemplar la totalidad de las fojas que sean presentadas en formato físico.

Asimismo, en cuanto a la Garantía de Mantenimiento de Oferta, deberá incluirse en el duplicado digital la póliza en formato PDF, a efectos de que Área de Seguros de BCyL pueda validar de forma inmediata las firmas digitales de la documentación presentada. A su vez, se reitera conforme lo solicitado en los Artículos 7.b.3 y 7.b.7 de la Sección 2 del PCP, que se deberá presentar la copia digital en “formato Excel 2013” de la Planilla de Cotización (Anexo I), Análisis de Precios (Anexo XIII), Plan de Trabajos y Curva de Inversión (Plan de Certificación), y “Detalle de todos los compromisos contractuales en obras y que se encuentren vigentes a la fecha del llamado”

En caso de no presentar la cantidad de copias exigidas precedentemente, el oferente será intimado a presentar la documentación faltante durante el siguiente día hábil de haber sido recibida dicha notificación, caso contrario su oferta será desestimada.

Asimismo, los oferentes deberán ordenar el contenido de sus propuestas tal como lo establece el “Índice de Presentación de la Oferta”, obrante en el **Anexo XII** del presente.

La documentación que -como mínimo- deberá contener el Sobre presentado por el Oferente será la detallada a continuación, bajo apercibimiento de tenerse por desestimada la Oferta, ante la ausencia de cualquiera de los siguientes documentos:

1. Acta de Constancia de Visita a Obra (ANEXO II).
2. Garantía de Mantenimiento de Oferta en OBRA PRIVADA en formato original, (Art. 8.1 de la Sección 1 del presente Pliego).
3. Plan de Trabajos y Curva de Inversión (Art. 7.b.7 de la Sección 2 del presente Pliego).
4. Nominación del Representante Técnico (Art. 16 de la Sección 1 del presente Pliego).
5. Planilla de Cotización de la Oferta (Art. 19.27 PBCG y Anexo I, Sección 4, PCP).

Licitación Pública Nacional N° 09/2022

“PROYECTO Y EJECUCIÓN DE PUENTE Y PROVISIÓN DE TRAMOS METÁLICOS EN TOTORAS – Ramal CC
– LGB – AÑO 2022”

(IDENTIFICACIÓN DEL OFERENTE)

SOBRE ÚNICO

Día y hora fijados para la apertura

Se deja constancia que no serán aceptadas pólizas de caución emitidas por la compañía “Tutelar Seguros S.A.”. En tal sentido, la oferta que contenga una garantía de mantenimiento de oferta emitida por la mencionada compañía aseguradora, será desestimada automáticamente, sin posibilidad de subsanación.

Las ofertas que no contengan la totalidad de la documentación arriba detallada, serán desestimadas automáticamente sin posibilidad de subsanación.

Podrán utilizarse únicamente los modelos de formularios de Propuestas Económicas que forman parte integrante del presente Pliego, no admitiéndose otro formato. Asimismo, la garantía de mantenimiento de oferta deberá presentarse en formato original.



ARTÍCULO 4° - Requisitos Formales para la Presentación de las Ofertas

4.1. Cada oferente deberá acompañar la información y documentación que a continuación se detalla, conforme el Artículo 19° del PBCG, con excepción de aquella correspondiente a los apartados a) y b) definidos seguidamente, que hubiera sido suministrada con anterioridad en otra oferta. En este caso, el Oferente deberá adjuntar una Declaración Jurada que detalle la Licitación en la cual se ha entregado dicha información y documentación y que la misma se encuentra plenamente válida y actualizada a la fecha.

La propuesta contendrá la siguiente documentación e información:

a) Documentación que acredita la Capacidad Legal del Oferente

a. i.- Personas físicas:

- 1.- Nombre completo, fecha de nacimiento, nacionalidad, profesión, domicilio real y constituido en la Ciudad Autónoma de Buenos Aires, estado civil y número de documento de identidad. Para el caso de presentarse un apoderado deberá acompañar copia del poder con facultades suficientes para obligar al Oferente, el cual deberá estar debidamente certificado por escribano público o autoridad competente.
- 2.- Denunciar dirección de correo electrónico (e-mail) a los efectos de esta presentación, a través de la cual serán válidas todas las comunicaciones y notificaciones vinculadas al procedimiento de la presente licitación
- 3.- Fotocopia certificada del Documento Nacional de Identidad (DNI), en donde consten los datos de la persona y el último domicilio registrado.

a. ii.- Personas Jurídicas:

- 1.- Denominación o Razón Social.
- 2.- Domicilio Legal y Constituido en la Ciudad Autónoma de Buenos Aires.
- 3.- Denunciar dirección de correo electrónico (e-mail) a los efectos de esta presentación, a través de la cual serán válidas todas las comunicaciones y notificaciones vinculadas al procedimiento de la presente licitación
- 4.- Contratos Constitutivos, Estatutos y modificatorias, en su caso debidamente certificados por escribano público o autoridad competente.
- 5.- Designación de Representante Legal y/o Apoderado con facultades suficientes para obligar al Oferente. Esta capacidad de representación o poder deberá resultar de los contratos sociales y/o estatutos y/o poderes y/o instrumentos adjuntos debidamente certificados por escribano público o autoridad competente
- 6.- Nómina de los actuales integrantes de sus órganos de dirección, administración y fiscalización, y vencimiento de sus mandatos.

a. iii.- Personas jurídicas en formación:

1. Fecha y objeto del contrato constitutivo debidamente certificado por escribano público o autoridad competente.
2. Número de expediente y fecha de la constancia de iniciación del trámite de inscripción en el registro correspondiente.
- 3.- Denunciar dirección de correo electrónico (e-mail) a los efectos de esta presentación, a través de la cual serán válidas todas las comunicaciones y notificaciones vinculadas al procedimiento de la presente licitación

a. iv.- Agrupación de Colaboración y Uniones Transitorias:



1. Identificación de las personas físicas o jurídicas que las integran y sus porcentajes de participación. En caso de tratarse de personas físicas deberán acreditar su identidad de conformidad a lo establecido en el punto a.i.2; y en el caso de personas jurídicas de conformidad a lo establecido en el punto a.ii.3.
2. Nómina de los actuales integrantes de los órganos de dirección, administración y fiscalización, y vencimiento de sus mandatos, de cada una de las personas jurídicas que han asumido el compromiso de conformar la UT, en caso de corresponder.
3. Fecha del compromiso de constitución y su objeto debidamente certificado y legalizado por escribano público o autoridad competente.
4. Declaración de solidaridad de sus integrantes por todas las obligaciones emergentes de la presentación de la oferta, de la adjudicación y de la ejecución del contrato.
5. Domicilio Legal y Constituido en la Ciudad Autónoma de Buenos Aires.
6. Denunciar dirección de correo electrónico (e-mail) a los efectos de esta presentación, a través de la cual serán válidas todas las comunicaciones y notificaciones vinculadas al procedimiento de la presente licitación

b) Número de Clave Única de Identificación Tributaria. (C.U.I.T.) - Constancia.-

c) Carta de Presentación: En todos los casos los Oferentes deberán acompañar una carta de presentación con carácter de declaración jurada, firmada por el representante legal del Oferente en la que manifiesta la intención de participar en la presente licitación como Oferente y en la que acepta todas las condiciones del Pliego de Bases y Condiciones Generales de Obra, del presente Pliego de Bases y Condiciones Particulares y demás previsiones que rigen la licitación. Esta declaración se realizará utilizando el formulario incluido en el ANEXO III del presente Pliego.

d) Constancia del Correo electrónico por medio del cual se le envió el PCP y PBCG.

e) Acta de Constancia de Visita a Obra (ANEXO II).

f) Garantía de Mantenimiento de Oferta en formato original, conforme Artículo 16 de la Sección 2 del presente Pliego. En caso de presentarla mediante una Póliza de Seguro de Caución, deberá contar con la certificación de la personería de quien emite la póliza en representación de la aseguradora por Escribano Publico.

g) Habilidad: En todos los casos los Oferentes deberán acompañar una declaración jurada donde conste que no se encuentra incurso en ninguna de las causales de inhabilidad para contratar con el ESTADO NACIONAL y/o sus entidades descentralizadas y/o **BCyL S.A.** y/o sus accionistas (Ferrocarriles Argentinos Sociedad del Estado y/o Administración General de Puertos Sociedad del Estado) y/o Administración de Infraestructuras Ferroviarias Sociedad del Estado y/o Sociedad Operadora Ferroviaria Sociedad del Estado, conforme ANEXO V que forma parte del presente Pliego.

h) Judicial: En todos los casos los Oferentes deberán denunciar, con carácter de declaración jurada, conforme al ANEXO V que forma parte integrante del presente pliego, si mantienen o no juicios con el ESTADO NACIONAL y/o sus entidades descentralizadas, y/o **BCyL S.A.** y/o sus accionistas (Ferrocarriles Argentinos Sociedad del Estado y/o Administración General de Puertos Sociedad del Estado) y/o Administración de Infraestructuras Ferroviarias Sociedad del Estado y/o Sociedad Operadora Ferroviaria Sociedad del Estado, individualizando en su caso: carátula, número de expediente, monto reclamado, fuero, juzgado, secretaría y entidad demandada.

i) Declaración Jurada Aceptación y Conocimiento del Régimen de la Ley Nº 27.437 "REGIMEN DE COMPRE ARGENTINO Y DESARROLLO DE PROVEEDORES" y de la



Ley 18.875 COMPRE NACIONAL. NORMAS REFERENTES A COMPRAS POR PARTE DEL ESTADO NACIONAL. (Anexo IV).

j) Declaración Jurada de Intereses – Decreto 202/17 (Anexo VII).

k) Declaración Jurada de Aceptación y adhesión al código de conducta de BCyL S.A. (ANEXO VI)

4.2. Subsanación de defectos de forma: Cuando la oferta tuviera defectos de forma, el oferente será intimado por la COMISION DE EVALUACION a subsanarlos dentro del término de TRES (3) días hábiles, o el plazo que la Comisión de Evaluación considere pertinente. Si no lo hiciera, la oferta será desestimada, sin más trámite.

ARTÍCULO 5° - Oferta Alternativa

No se prevén ofertas alternativas.

ARTÍCULO 6° - Evaluación de las Ofertas

6.1 En la fecha establecida en el llamado se procederá a la apertura de las ofertas en presencia de un Escribano Público. Una vez que el Escribano envíe a BCyL la escritura del Acta de Apertura, la misma será enviada vía correo electrónico a los oferentes participantes; **momento a partir del cual comenzará a correr el plazo de un (1) día hábil para la solicitud de vista de las ofertas.** En efecto, aquel que desee tomar "vista digital" deberá solicitarlo por correo electrónico a aabraham@bcyl.com.ar y sfente@bcyl.com.ar; detallando expresamente la oferta de la cual se desea la vista, -a excepción de aquellas ofertas que no hayan sido recibidas en formato digital, las cuales estarán disponibles al siguiente día hábil de haber intimado a los oferentes a presentarlos, conforme lo establecido en el Art. 3 de la sección 1 del PCP-. **En efecto BCYL, procederá a enviarle por el mismo medio lo solicitado. Sin embargo, se informa que, BCYL no enviará TODAS LAS OFERTAS, NI TODA LA OFERTA COMPLETA, por ello deberá ser especificado detalladamente lo que desea tomar vista.**

6.2 En igual plazo que el establecido en el primer párrafo del presente, podrán realizar las observaciones a las ofertas, las se fundamentarán en forma clara y precisa y serán enviadas por correo electrónico a las siguientes direcciones: aabraham@bcyl.com.ar y sfente@bcyl.com.ar, debidamente firmadas por los representantes de la firma en cuestión.

Cumplido el plazo del párrafo anterior la COMISION EVALUADORA se abocará al análisis de las ofertas, con el objetivo de determinar si las mismas cumplimentan los requisitos de la licitación, integran las correspondientes garantías y demuestran estar en condiciones de cumplimentar la provisión objeto del llamado en tiempo y forma, de manera de poder concluir que dichas ofertas resultan ADMISIBLES.

Si se observaran distorsiones en el precio unitario de los distintos ítems que se cotizan, independientemente del valor final de la oferta, BCyL se reserva el derecho de solicitar la adecuación de los precios unitarios o proceder a declarar no admisible la propuesta, independientemente de que la oferta económica resulte la más baja.

6.3 En ese proceso de evaluación, la COMISIÓN EVALUADORA podrá requerir todas las aclaraciones, ratificaciones y rectificaciones que considere necesarias para determinar la admisibilidad. Los Oferentes deberán dar cumplimiento al pedido de informes complementarios de la COMISIÓN EVALUADORA dentro del plazo de TRES (3) días hábiles, o el plazo que la Comisión Evaluadora considere pertinente, caso contrario se procederá a su descalificación.

No se requerirá o aceptará aclaración o información complementaria por parte de un Oferente que implique una alteración de la igualdad en la evaluación de las ofertas, o que represente una ventaja para quien formula la aclaración o complementación de la información dado el tiempo transcurrido con posterioridad a la fecha de apertura, el conocimiento adquirido de las demás ofertas o cualquier otra condición.

6.4 A los efectos de determinar la admisibilidad de las ofertas, si resultase pertinente, la COMISIÓN EVALUADORA podrá considerar el grado de cumplimiento exhibido por el Oferente en otras obligaciones contraídas con BCyL S.A. y/o ADIF S.E. y/o SOF S.E. en cuanto a la ejecución de obras y al cumplimiento de los requisitos de calidad de los trabajos ejecutados y de las obligaciones legales y/o regulatorias y/o contractuales.

6.5 La COMISIÓN EVALUADORA emitirá el DICTAMEN DE EVALUACIÓN, el cual no será vinculante y proporcionará criterios suficientes para la toma de decisión de la adjudicación.

La toma de vista en ningún caso dará derecho al oferente a efectuar presentaciones en las actuaciones por el que se tramita esta contratación, ni dará lugar a la suspensión de los trámites o demoras en el proceso de contratación.

ARTÍCULO 7° - Adjudicación

7.1. La contratación de los trabajos objeto de la presente licitación será adjudicada a la/s oferta/s que cumpliendo con todos los requerimientos técnicos y formales resulte ser la oferta más conveniente de cada renglón, a sólo criterio de BCyL S.A.

BCyL S.A. podrá adjudicar cada renglón teniendo en cuenta la conveniencia de acuerdo a precios, descuentos ofrecidos por los oferentes y capacidad técnica del oferente; resultando así de una evaluación integral en un todo conveniente al solo criterio de BCyL.

7.2 La adjudicación será notificada fehacientemente A/LOS ADJUDICATARIO/S y al resto de los oferentes, quienes podrán impugnar el acto de adjudicación dentro del plazo de TRES (3) días hábiles de notificados.

7.3 Estas impugnaciones deberán presentarse por escrito en Mesa de Entradas de BCyL S.A. y deberá adjuntar una Garantía de Impugnación equivalente a lo indicado en el Art. 8.5 de la Sección 1. La garantía de impugnación podrá ser ejecutada al primer requerimiento de BCyL S.A. de no proceder la impugnación.

BCyL S.A responderá, por escrito en el plazo de CINCO (5) días hábiles a cada Oferente que haya formulado impugnaciones.

7.4. BCyL S.A. podrá dejar sin efecto el procedimiento de contratación en cualquier momento anterior al perfeccionamiento del presente, sin lugar a indemnización alguna a favor de los interesados u oferentes.

7.5. En caso que la firma adjudicataria se trate de una Unión Transitoria (UT), en los términos del Art. 1463, 1464 y ccds. del Código Civil y Comercial de la Nación, deberán dentro de los CINCO (5) días hábiles administrativos contados a partir del vencimiento del plazo estipulado en el punto 2 del presente artículo, acreditar con la documentación correspondiente el inicio del trámite ante la autoridad que corresponda de la inscripción de la UT como TRAMITE URGENTE, costo que estará a su cargo; ello bajo apercibimiento de dejar sin efecto la adjudicación a la UT y proseguir con la misma en el orden de mérito.



ARTÍCULO 8° - Garantías

8.1 Garantía de Mantenimiento de Oferta

Los oferentes deberán acompañar, junto con su oferta, una **GARANTÍA DE MANTENIMIENTO DE OFERTA EN OBRA PRIVADA** por un monto **EQUIVALENTE AL CINCO POR CIENTO (5%) DEL MONTO DE LA OFERTA (SIN IVA)**, a favor de BELGRANO CARGAS Y LOGÍSTICA S.A. La póliza de caución deberá contar con la certificación correspondiente de facultades por Escribano Público y su legalización cuando fuere realizada fuera de la jurisdicción de Ciudad Autónoma de Buenos Aires.

8.2 Garantía de Cumplimiento de Contrato

A la emisión de la Orden de Compra, BELGRANO CARGAS Y LOGÍSTICA S.A. exigirá al oferente adjudicado una garantía de cumplimiento de contrato, a entera satisfacción de BCyL, equivalente al **DIEZ POR CIENTO (10%) del monto adjudicado (SIN IVA)**. En caso de presentarla mediante una Póliza de Seguro de Caución, deberá contar con la certificación de firma por Escribano Público y deberá ser legalizada la mencionada certificación si el Escribano certificante fuese de una jurisdicción diferente a la de Belgrano Cargas y Logística S.A.

Dicha garantía deberá contener en sus Condiciones Generales, las siguientes cláusulas:

- Modificaciones del Contrato: "La garantía que instrumenta la presente póliza mantendrá su pleno efecto aun cuando el asegurado conviniere con el Tomador modificaciones o alteraciones en el Contrato de obra original, siempre que estén previstas en la ley aplicable o en dicho Contrato".
- Configuración del siniestro: "Una vez firme la resolución dictada dentro del ámbito interno del asegurado, que establezca la responsabilidad del tomador por el incumplimiento de las obligaciones a su cargo, el asegurado tendrá derecho a exigir el pago pertinente al asegurador, luego de haber resultado infructuosa la intimación extrajudicial de pago, no siendo necesaria otra interpelación ni acción".
- Pago y efectos: "El siniestro tendrá fecha cierta la de recepción por parte del asegurador de la documentación pertinente, debiendo este hacer efectivo el importe garantizado dentro de los 15 días".
- Prescripción liberatoria: "Las acciones contra el asegurador prescriben al mismo tiempo que prescriben las acciones del asegurado contra el tomador".
- La liberación de la Póliza se realizará una vez que se otorgue la Recepción Definitiva de la Obra.

Se deja constancia que, en caso de optar por Póliza de Seguro de Caución, la Garantía de Mantenimiento de Oferta y la de Cumplimiento de contrato deberán ser emitidas por la misma compañía aseguradora.

8.3 Garantía por Anticipo Financiero

QUINCE POR CIENTO (15%) del monto de la Orden de Compra, de acuerdo a lo exigido en el Artículo 10° "Anticipo Financiero" de la presente sección.

Se deja constancia que, en caso de optar por Póliza de Seguro de Caución, la presente deberá ser emitida por la misma compañía aseguradora que oportunamente intervino en la emisión de las Garantías de Mantenimiento de Oferta y Cumplimiento de Contrato.

8.4 Garantía por Fondo de Reparación (Aplicable al Renglón 1)

CINCO POR CIENTO (5%) del monto de cada certificado previo al descuento correspondiente al anticipo financiero y sumado el IVA, de acuerdo a lo exigido en el Artículo 12° "Fondo de Reparación" de la presente sección.

Se deja constancia que, en caso de optar por Póliza de Seguro de Caución conforme lo descrito en el párrafo que antecede, la póliza deberá ser emitida por la misma compañía aseguradora que emitió la Garantía de Mantenimiento de Oferta, Cumplimiento de Contrato y Anticipo Financiero.

8.5 Garantía por Impugnación

Uno por ciento (1%) del Monto Total de la Oferta sin IVA. Se ejecutará de no prosperar la impugnación

Se deja constancia que, en caso de optar por Póliza de Seguro de Caución deberá ser emitida por la misma compañía aseguradora que emitió la Garantía de Mantenimiento de Oferta.

8.6 Garantía por Acopio de Materiales

Cien por ciento (100%) del Monto correspondiente al ítem 1.2.1 "Materiales" para fabricación del tramo metálico correspondiente a la oferta del Renglón 2 de la presente contratación, sin IVA. Dicha garantía se ejecutará de no prosperar a la compra y acopio de los materiales implicados en el plazo establecido.

Se deja constancia que, en caso de optar por Póliza de Seguro de Caución deberá ser emitida por la misma compañía aseguradora que emitió la Garantía de Ejecución de Contrato.

Se deja constancia que no serán aceptadas pólizas de caución emitidas por la compañía "Tutelar Seguros S.A.". En tal sentido, la oferta que contenga una garantía de mantenimiento de oferta emitida por la mencionada compañía aseguradora, será desestimada automáticamente, sin posibilidad de subsanación.

ARTÍCULO 9° - Plazo de los trabajos. Plan de Trabajos. Orden de Inicio

9.1. Plazo de Ejecución y Periodo de Garantía

El plazo de ejecución de las obras comprendidas en la presente contratación y el plazo de garantía entre la Recepción Provisoria de la Obra y la Recepción Definitiva se definen en la Sección 2 "Datos del Llamado".

9.2. Plan de Trabajos.

El Oferente acompañará sus ofertas con un Plan de Trabajos detallado en concordancia con cada uno de los ítems que se detallan en cada Planilla de Cotización que figura en el Pliego además de una Metodología Constructiva conforme a las características y plazo de la obra, los cuales serán analizados en la evaluación técnica de las ofertas.

El Oferente elaborará un Plan de Trabajos desarrollado por el método Gantt, que permita el análisis de la ejecución completa de la obra.

Dicho programa comprenderá la siguiente información:



- Detalle de todas las actividades a desarrollar con indicación, para cada una de ellas, de la duración.
- Detalle de las fechas de comienzo y finalización de cada actividad.
- Programa de inversiones por actividades, sobre la base del programa de trabajos. Las inversiones serán imputadas en ese programa en correspondencia con el mes en que se ejecutan las respectivas tareas.
- Curva de Inversión (Plan de Certificación).

Las actividades en las que se proponga detallar la obra estarán perfectamente definidas y serán desagregadas en una cantidad adecuada de forma de permitir su rápida interpretación y tendrán una significación homogénea, con duraciones acordes con la característica del emprendimiento. Además, las actividades o la composición de varias de ellas serán compatibles con los rubros o ítem en los que se indique la cotización de la obra.

Se aclara que el plazo contractual está considerado sobre la base de una prestación de personal, herramental y equipos adecuados al trabajo a realizar.

La Comisión Evaluadora verificará que el Plan de Trabajos presentado en la oferta cumpla con lo expresado y demás requisitos necesarios para determinar que la oferta resulta admisible. Sin perjuicio de ello, en el período existente entre la adjudicación de la obra y la emisión de la Orden de Compra, BCyL S.A. podrá formular observaciones o requerir aclaraciones y detalles adicionales del Plan de Trabajos y Curva de Inversiones Definitivo a ejecutar, así como la metodología que el Contratista utilizará para su ejecución, los cuales pasarán a formar la documentación de la presente contratación.

El Plan de Trabajos Definitivo será el que resulte de incorporar las observaciones del Comitente y de actualizar las fechas de acuerdo al Acta de Inicio. Luego de aprobado, se considerarán fijadas todas las fechas en que deberán quedar ejecutados cada uno de los trabajos y los importes parciales por certificar.

De comprobarse demoras por insuficiencia de los recursos que dispone el Contratista, se exigirá incrementar las cantidades de esos recursos o adecuar el equipamiento, sin perjuicio de la aplicación de las penalidades previstas.

9.3 Orden de inicio.

Una vez haya sido emitida la Orden de Compra correspondiente, BCyL S.A. emitirá la Orden de Inicio de los trabajos, estableciendo en ella un plazo para el comienzo de las obras, que será como máximo de VEINTE (20) días, pudiendo en ese plazo autorizarse la movilización al sector de la obra y armado del obrador, transporte de materiales y la ejecución de tareas preliminares. No obstante, se deja constancia que no se labrarán Actas de Medición y por ende no se emitirán Certificados previo a la efectiva firma del Acta de Inicio. Asimismo, será obligación de la contratista presentar dentro de dicho plazo toda la documentación inherente a los seguros solicitados en el Art 20 de la Sección 2 del PCP y la correspondiente a Control de Terceros requerida en el Art 24 de la Sección 2 y ANEXO VIII de la Sección 4 del PCP, como así también de gestionar todas las habilitaciones, autorizaciones y/o permisos Municipales, Provinciales y/o Nacionales que correspondan; y de adquirir el derecho de uso de los terrenos destinados a la implantación del obrador.

Dentro del plazo otorgado, las PARTES confeccionarán un "Acta de Inicio" a fin de establecer la fecha cierta de inicio de los plazos contractuales, firmada por el Inspector de Obra y el Representante Técnico del Contratista, considerándose que el Plan de Trabajos tiene vigencia a partir de la fecha establecida en dicha Acta. Si dicha Acta no se firmase, se considerará de pleno derecho que los plazos contractuales rigen automáticamente a partir del vencimiento del plazo indicado en el párrafo anterior.

No se podrá dar comienzo a los trabajos, sin previa autorización de la Empresa BCyL S.A. (Orden de Inicio), para lo cual el Contratista deberá tomar contacto inmediato con la Administración del Contrato /Inspección de Obra, una vez firmada la Orden de Inicio.

Si por cualquier causa se produjeran alteraciones en el Plan de Trabajos, el Contratista deberá actualizar el mismo dentro de los Cinco (5) días subsiguientes; el nuevo Plan contemplará las modificaciones necesarias cada vez que la marcha de los trabajos lo exija o se lo indique el Comitente, a su solo juicio. Las nuevas programaciones que se efectúen sólo servirán para salvar las alteraciones ocurridas en el plan vigente y su aprobación de ningún modo servirá para justificar postergaciones en el plazo contractual de ejecución de las obras.

Cuando fuere necesario realizar cambios o alteraciones o incorporar nuevos trabajos a los contratados, se indicará su relación con las actividades del programa de trabajos vigente, su plazo de ejecución y su incidencia en el plazo total de ejecución de la obra.

La falta de cumplimiento de estas obligaciones dará lugar a la aplicación de las penalidades previstas establecidas en la presente documentación.

Sobre cada programación aprobada, el Comitente elaborará su correspondiente programación de pagos; en consecuencia, los plazos representarán la duración máxima de los compromisos asumidos por el Contratista y éste podrá acelerar el avance físico respecto a lo programado, aunque, sin acuerdo previo de BCyL S.A., no podrá exigir una consecuente aceleración del programa de pagos.

ARTÍCULO 10° - Anticipos

10.1 Anticipo Financiero

Renglón 1:

La presente obra prevé el pago de un Anticipo Financiero por un monto máximo equivalente al **QUINCE POR CIENTO (15%) del monto de la Orden de Compra correspondiente al Renglón 1.**

Para acceder al Anticipo Financiero, el Contratista deberá solicitarlo dentro de los CINCO (5) días corridos posteriores a la emisión de la correspondiente Orden de Compra, acompañando una fianza bancaria o póliza de seguro de caución a satisfacción del Comitente por el monto total de la factura del anticipo solicitado y extendida a favor de BELGRANO CARGAS Y LOGISTICA SOCIEDAD ANÓNIMA, debiendo constituirse el fiador en liso, llano y principal pagador, con expresa renuncia a los beneficios de excusión y división.

La póliza en cuestión deberá ser emitida por la misma compañía aseguradora que emitió las de Mantenimiento de Oferta y Cumplimiento de Contrato.

Las facturas correspondientes al Anticipo Financiero serán canceladas por BCyL S.A. dentro del plazo de diez (10) días posteriores de presentada a su satisfacción la documentación necesaria para su otorgamiento.

Para la devolución del Anticipo Financiero, BCyL S.A. procederá a realizar un descuento del QUINCE POR CIENTO (15%) del monto total de los certificados de obra básicos aprobados en lo sucesivo. La suma de los importes descontados considerados a valores básicos de la Orden de Compra será equivalente a la suma anticipada.

Las facturas deberán ser presentadas oportunamente en Mesa de Entrada sita en Avenida Santa Fe N° 4636, 3° Piso, CP 1425 de esta Ciudad Autónoma de Buenos Aires.



10.2 Anticipo por Acopio de Materiales

Renglón 2:

La presente obra prevé el pago de un Anticipo por Acopio de Materiales, por un monto máximo equivalente al **CIEN POR CIENTO (100%) del monto del ítem 1.2.1 “Materiales” para fabricación del tramo metálico** correspondiente al **Renglón 2** de la presente contratación.

El acopio de los materiales deberá encuadrarse indefectiblemente en las siguientes condiciones:

El Contratista deberá presentar junto a su oferta una declaración por la que se compromete a acopiar el cien por ciento (100 %) del monto del ítem **1.2.1 “Materiales” para fabricación del tramo metálico** de su oferta, teniendo en cuenta que los materiales a acopiar deberán estar en un todo de acuerdo con las especificaciones y características enunciadas en la documentación contractual, fijándose un plazo para acopiar de treinta (30) días corridos, a contar desde la aceptación de la Orden de Compra.

El acopio definitivo, integrado por las cantidades, las unidades, los precios unitarios y los precios totales de los materiales a acopiar de acuerdo al listado de materiales será realizado y aprobado al momento de la aprobación del Proyecto Ejecutivo y Plan de Trabajo, de acuerdo a las indicaciones y requerimientos de la Inspección de Obra, y en ningún caso el porcentaje de incidencia del **ítem 1.2.1 “Materiales”**, podrá superar el 60% de valor total del RENGLON 2.

Por el acopio presentado no se reconocerán variaciones de precios sobre los materiales que hayan sido acopiados. Se especifica que el acopio aprobado será por una única vez, por el plazo estipulado de treinta (30) días corridos a partir de la aceptación de la Orden de Compra y en un sólo acto.

El Contratista preparará un Plan de Acopio ajustado a las necesidades que surgen del Plan de Trabajos y de Inversiones y a las condiciones del presente Pliego, el cual deberá ser aprobado por la Inspección de Obra.

Los acopios serán valorizados al mes básico de licitación y teniendo en cuenta los precios ofertados y los análisis de precios aprobados al adjudicarse la presente contratación.

Una vez aprobados los acopios presentados se procederá a labrar el acta de acopio que incluirá fecha, indicación del lugar, cantidad y descripción de los elementos acopiados y que se adjuntará con la póliza de caución conforme a lo descrito en el Artículo 8.6 “Garantía por Acopio de Materiales” de la Sección 1 del PCP, a entera satisfacción de BCyL.

Una vez verificado y pagado el material en las condiciones que se establecen, el material no podrá ser utilizado para otro destino que el específico para el que fuera adquirido.

El Contratista además se hace responsable de que los materiales utilizados para la fabricación de los tramos sean los aprobados por el Comitente.

Los gastos de transporte y acarreo del material hasta la obra serán por cuenta del Contratista. Será condición previa a la autorización de acopios de materiales que los mismos respondan estrictamente a las especificaciones correspondientes, y a este efecto, si la Inspección de Obra lo estima conveniente, podrá realizar los ensayos pertinentes que permitan determinar si el material reúne las condiciones satisfactorias. En su defecto, podrá autorizar su corrección, si a su juicio la naturaleza del material lo hiciera practicable.

Si la Inspección de Obra lo solicitase, el Contratista deberá suministrar cualquier información complementaria sobre equipos y materiales, incluyendo resultados de ensayos o pruebas que exigiese y muestras de aquellos que desee ensayar. La aprobación por parte de la Inspección de Obra no relevará al Contratista de su obligación de que los equipos y materiales satisfagan las condiciones exigidas en los documentos contractuales, y las que estipule o apruebe el Comitente. El costo de los ensayos correrá por cuenta del Contratista.



Será obligación del contratista custodiar y conservar los materiales acopiados hasta tanto sean utilizados, y será el único responsable por cualquier pérdida, sustracción o deterioro que pudieran sobrevenir a los elementos acopiados, debiendo en su caso reponer de inmediato las cantidades de materiales y equipos perdidos, sustraídos o deteriorados, a su entero cargo y costo.

Para todo acopio que se efectúe en taller, depósito, fábrica o empresa de materiales, se labrará un acta especial que incluirá fecha, indicación del lugar, cantidad y descripción de los elementos acopiados. La inspección de obra tendrá acceso permanente a los materiales a los efectos de verificar el estado del acopio.

ARTÍCULO 11° - Certificación de los trabajos – Presentación y pago de facturas

Al final de cada mes calendario se realizará la medición de los trabajos ejecutados labrándose el Acta de Medición correspondiente. Si el Acta de inicio de la obra se firma pasados los quince primeros días corridos del mes, la primera medición se realizará al término del siguiente mes calendario.

El Contratista a través de su Representante Técnico está obligado a asistir a todas las mediciones de las obras ejecutadas, así como a las recepciones de las mismas.

Durante la medición de las tareas, la Inspección y el Representante Técnico del Contratista evaluarán las tareas descriptas en la división por ítems y consignarán el avance correspondiente al período medido.

En las actas y cómputos de estas mediciones debe constar la conformidad del Contratista. En caso que el Contratista no estuviese conforme con las clasificaciones o mediciones de obra deberá manifestarlo por Acta en las fojas de medición.

La reserva deberá ser clara y precisa. Dentro del término de DOS (2) días hábiles justificará su disconformidad, detallando las razones que le asisten, sin cuyo requisito sus observaciones quedarán sin efecto, perdiendo todo derecho a reclamación ulterior.

El Contratista no tendrá derecho a reclamación alguna si no formulare las observaciones en la oportunidad mencionada en el párrafo precedente.

Conformada la medición por la Inspección de Obra y el Contratista, éste último preparará de acuerdo a sus resultados el Certificado Mensual de Avance de Obra, según modelo que se incorpora en el Anexo IX, en el que se liquidarán los trabajos de acuerdo al Cómputo y Presupuesto aprobados.

Cada Certificado Mensual de Avance de Obra deberá ser acumulativo, es decir que comprenderá la totalidad de los trabajos ejecutados desde el comienzo de la obra hasta la fecha de la última medición y su valor parcial estará dado por su excedente sobre el total del Certificado anterior.

Aún en caso de disconformidad del Contratista con el resultado de las mediciones, el Certificado se deberá confeccionar con el criterio sustentado por la Inspección de Obra, haciéndose posteriormente, si correspondiere, la rectificación pertinente o difiriendo para la liquidación final el ajuste de las diferencias sobre las que no hubiera acuerdo.

Los certificados constituirán en todos los casos documentos provisionales para el pago a cuenta, sujetos a posteriores rectificaciones, hasta tanto se produzca la medición y liquidación final y ésta sea aprobada por la Autoridad Competente, al momento de la Recepción Definitiva.

El Contratista deberá presentar, en formato digital, a la Inspección de Obra que designe BCyL S.A., dentro de los primeros CINCO (5) días hábiles del mes siguiente al que correspondan los trabajos, el avance de los mismos. Una vez que Control de Terceros apruebe la documentación solicitada por el área conforme lo establecido en el Art 24° de la Sección 2 del PCP y el Anexo VIII, el contratista deberá presentar TRES (3) ejemplares del certificado conformado por la Inspección de Obra en la Subgerencia de Obras.

La documentación mínima que deberá presentarse en esta instancia, constará de:

8 SA

- Memoria descriptiva de los trabajos realizados y detalle de las novedades del mes con eventual incidencia en el costo, plazo y calidad de las obras.
- Detalle del avance de las obras, discriminado por ítem, en cantidades y porcentajes. Acta de Medición conformada por la Inspección de Obra.
- Plan de Trabajos y Curva de Inversión (Plan de Certificación).
- Detalle de multas y penalidades aplicadas y pendientes de aplicar con indicación de los montos correspondientes.
- Documentación fotográfica que ilustre los aspectos salientes de los trabajos ejecutados.
- Inventario de Material Producido de Obra.
- Planilla de días improductivos de obra que deberá reflejar lo consignado en los partes diarios de producción.
- Constancia de aprobación Control de Terceros.
- Nota de Aprobación de la Inspección de Obra (según ANEXO X) de la Documentación presentada hasta aquí detallada, con indicación del monto a abonar.

BCyL S.A., de no mediar circunstancias que así lo impidan, realizará las observaciones o eventual rechazo del Certificado dentro de los Diez (10) días hábiles desde que fuera presentado en la Subgerencia de Obras.

La documentación deberá ajustarse a los formularios y modelos que indique la Inspección de Obra, o aquellos que se encuentren vigentes para BCyL S.A.

De no presentar los certificados en tiempo y forma, dentro de los DIEZ (10) días corridos subsiguientes, la Inspección de Obra podrá bajo apercibimiento, certificar de oficio, sin recurso alguno, la cantidad que se considere conveniente.

La emisión de la factura correspondiente deberá efectuarse una vez que toda la documentación esté aprobada por el gerente de obras o por quien este designe en su lugar.

El pago del certificado se efectuará dentro de los Siete (7) días corridos de la fecha de presentación en Cuentas a Pagar de la factura correspondiente, la cual se presentará luego de haber sido aprobada por la Subgerencia de Infraestructura toda la documentación pertinente.

ARTÍCULO 12° - Fondo de Reparación (Aplicable al Renglón 1)

Del monto de cada certificado previo al descuento correspondiente al anticipo financiero y sumado el IVA, será retenido un **CINCO POR CIENTO (5%)**, en concepto de Fondo de Reparación. Este fondo será aplicado a atender los gastos que pudieran demandarle a BCyL S.A. la corrección o enmienda de cualquier anomalía, defecto, desperfecto o vicio oculto que pudieran detectarse en los trabajos y/o materiales provistos por el Contratista; sea durante la realización de los trabajos como dentro del período de prueba o garantía; cuando se dé el caso que no sean resueltos sin pérdida de tiempo y de conformidad con la inspección de BCyL S.A.

De no mediar observación alguna, esta garantía será devuelta dentro de los TREINTA (30) días siguientes a la firma de la Recepción Definitiva.

Dicha retención podrá ser reemplazada por una póliza de seguro de caución emitida por una compañía a entera satisfacción de BCyL S.A. La misma deberá ser presentada certificada y legalizada por ante Escribano Público. En el caso de optar por la presentación de póliza de caución, la misma deberá ser emitida por la misma compañía aseguradora que emitió la de Mantenimiento de Oferta, Cumplimiento de Contrato, etc.



ARTÍCULO 13° - Redeterminación de Precios

A continuación, se detallan los criterios de aplicación:

1. El monto del contrato que se celebre estará sometido a la Metodología de Redeterminación de Precios BCyL S.A., indicada en el Anexo A (Adjunto a la documentación de convocatoria, en formato PDF), y los lineamientos establecidos en el presente artículo.
2. La fórmula a utilizar es la definida en el punto 2.1.1 Fórmula General del Precio Redeterminado de la Obra Faltante de Ejecución, indicada en el Anexo A.
3. La Redeterminación de Precios sólo procederá a la solicitud del CONTRATISTA y cuando se verifique que el valor absoluto de: $((FRI / FRi) - 1) \times 100$ supere el DIEZ POR CIENTO (10%). Dónde: FRi: Factor de redeterminación de la redeterminación anterior y FRI: Factor de redeterminación del mes de la redeterminación.

A los efectos de aplicar la presente metodología se tomará como "mes base" para la primer redeterminación de precios el mes calendario anterior al mes en el cual se presentó la oferta económica objeto del contrato. A cada nueva redeterminación de precios se aplicará la expresión matemática del punto 2.1.1 del Anexo A, introduciendo en la misma el FRI del mes de la redeterminación; calculando de esta forma el precio de obra faltante de ejecución redeterminado, al cual se le deberá restar el precio de la obra faltante con la Redeterminación anterior, a fin de determinar el aumento del Contrato por la Redeterminación del Salto en cuestión.

4. Los nuevos precios que se determinen se aplicarán a la parte del contrato faltante de ejecutar al inicio del mes siguiente en que se produce la variación de referencia.
5. Los precios correspondientes a las obligaciones de avance acumulado, que no se hayan ejecutado conforme al último plan de trabajo aprobado por causas imputables al Contratista se liquidarán con los precios correspondientes a la fecha en que debieron haberse cumplido, sin perjuicio de las penalidades que pudieren corresponder.
6. El Contratista no deberá presentar incumplimiento alguno para con BCyL al momento de solicitar la redeterminación de precios correspondiente.
7. El Anticipo Financiero NO se Redeterminará, sin perjuicio de que se produzca el salto $([(FRI / FRi) - 1] \times 100 > 10\%)$ previo a su efectivo pago. Por lo expuesto el Fra será igual a 1.
8. Coeficiente de ponderación del costo financiero (k): Se adopta: 0,01.
9. Valores a considerar para la aplicación de la Fórmula de Ajuste:

Valores a Considerar para la fórmula del Factor de Reajuste

Componente	Factor α	Índice a Considerar
Materiales (FM)	0,46	Según Fórmula 2.1.3
Equipos y Máquinas (FEM)	0,09	Según Fórmula 2.1.4
Mano de Obra (MO)	0,34	Índice "Mano de Obra" cuadro 1.4 de "Capítulo Mano de obra" publicado en el marco del decreto 1295/2002 del INDEC informa ("Anexo INDEC")
Transporte (T)	0,01	Índice Camión con Acoplado; DMT 450km, publicado por Vialidad Nacional para la aplicación del decreto 1295/02

SF

Combustibles y Lubricantes (CL)	0,10	Índice CIIU-3 2320/CPC 33360-1 Gas Oil - Cuadro IPIB publicado en el marco del decreto 1295/02 del INDEC informa "Anexo INDEC"
---------------------------------	------	--

Valores a Considerar para la fórmula del componente Materiales (R1)

Material	Factor β	Índice a Considerar
Durmientes de Quebracho	0,5	IPIB 2010 31100-1 Maderas aserradas. "ANEXO INDEC"
Material chico (fijaciones, eclisas, bulones, arandelas, etc) y resto de materiales (soldaduras, materiales para PAN y OA, etc).	0,5	IPIB 2710 41251-1 Perfiles de hierro. "ANEXO INDEC"

Valores a Considerar para la fórmula del componente Equipos y Maquinas

Material	Índice a Considerar
Amortización de Equipos (AE)	<u>Índice Ponderado</u> 35% Tabla SIPM- Importado- Índice Equipos - Amortización de equipo – Cuadro 3.2-29 Inciso j) 65% Máquinas viales para la construcción (incluye: Máquinas viales autopropulsadas, Máquinas viales no autopropulsadas y Hormigoneras) - Índice 2924 - 29241. Ambos Obtenidos del "Anexo INDEC"
Mano de Obra(MO)	Índice "Mano de Obra" cuadro 1.4 de "Capítulo Mano de obra" publicado en el marco del decreto 1295/2002 del INDEC informa ("Anexo INDEC")
Coefficiente Amortización CAE	Se adopta 0,7
Coefficiente Rep. y Rep. CRR	Se adopta 0,3

ARTÍCULO 14° - Subcontratación

El Contratista podrá encomendar a un tercero, en adelante denominado SUBCONTRATISTA, hasta un TREINTA POR CIENTO (30%) de sus obligaciones, de manera transitoria o permanente, siempre y cuando sea informado a BCyL S.A. al momento de presentar su Oferta.



BCyL S.A. se reserva el derecho de aceptar o rechazar dicha subcontratación, y de requerir la documentación que considere pertinente a tal efecto.

Si con posterioridad a la presentación de su Oferta, el contratista optase por efectuar una Subcontratación, previo a ello, deberá notificar fehacientemente al comitente de dichas intenciones, conjuntamente con toda la documentación del Subcontratista que BCyL S.A. considere pertinente solicitar, y deberá contar con la expresa aprobación del comitente. Todo ello conforme lo establecido por el Art. 78 del Pliego de Bases y Condiciones Generales de Obras.

El Contratista es el principal obligado ante BCyL S.A. respecto de la ejecución global de la Orden de Compra y el responsable de ejercer el debido control sobre los subcontratistas. Esta responsabilidad no podrá ser delegada en terceros.

El Contratista será el responsable de controlar y hacerle cumplir al Subcontratista todas las obligaciones y deberes que por la presente se ha obligado al Contratista, así como de todas las obligaciones emanadas del derecho del trabajo y los organismos de seguridad social conforme artículo 30º, Ley 20.744 y sus modificatorias. Cualquier incumplimiento, daño y perjuicio que se hubiere originado por acción u omisión - ya sea con dolo o culpa - por parte del Subcontratista hacia BCyL S.A., será considerado al Contratista como responsable del mismo sin perjuicio del derecho que a éste le asista frente al Subcontratista.

ARTÍCULO 15° - Habilitaciones

El Contratista deberá gestionar las habilitaciones, autorizaciones y/o permisos municipales, y/o provinciales y/o nacionales que correspondan, en cumplimiento con la normativa nacional, provincial y/o municipal en materia de higiene y seguridad.

La imposibilidad del Contratista en conseguir dichas habilitaciones, autorizaciones y/o permisos será causal de rescisión del presente, sin derecho a indemnización por parte de la Contratista.

ARTÍCULO 16° - Personal del Contratista en obra

El Representante Técnico de Obra propuesto deberá ser Ingeniero Civil, con matrícula habilitante al día, y acreditar una experiencia mínima de:

- **Ejecución de DOS (2) obras similares a la obra licitada.**

El Representante Técnico podrá ser temporalmente reemplazado en obra por un Jefe de Obra capacitado, que cumpla con los mismos requisitos exigidos para el Representante Técnico, siendo restrictivo, excepcional y debidamente justificado el reemplazo del mismo, acreditando idénticos requisitos detallados en el primer párrafo del presente, para sustituirlo en las funciones que le competen, de su mismo nivel, de forma tal que no resienta la marcha de la Obra.

El Representante Técnico solo podrá ser sustituido previa conformidad de la Inspección de Obra, y no podrá ser sustituido previo al inicio de obra.

Toda justificación de inasistencia del Representante Técnico o su sustituto, se hará por escrito ante la Inspección de Obra. Cuando a juicio de la Inspección de Obra no responda a razones justificadas, la ausencia del Representante Técnico y su reemplazo o la falta de comparecencia del primero cuando así se le requiera, dará motivo a la aplicación de la sanción correspondiente por ausencia del Representante Técnico.

El personal del Contratista deberá ser idóneo y suficiente para los trabajos a ejecutarse, y la Inspección de Obra podrá solicitar el reemplazo de cualquier empleado del Contratista que considere incompetente, o su asignación a otra tarea.



El personal dependiente del Contratista no tendrá vínculo laboral alguno con el Comitente.

ARTÍCULO 17° - Relación entre el Contratista y la Inspección de Obra

El Comitente designará el personal de la Inspección de Obra y comunicará cuáles son las personas autorizadas para dar órdenes escritas con carácter de Inspección y cuáles están autorizadas para visitar la obra en cualquier momento sin previo permiso.

Cuando la Inspección constatará defectos, errores, mala calidad de los materiales (en caso de las soldaduras, por ejemplo) o deficientes procedimientos de trabajo, podrá ordenar al Contratista la reparación o el reemplazo de lo defectuoso, quedando a cargo del Contratista los gastos emergentes.

Si la Inspección no hubiera formulado, en su oportunidad, observaciones por trabajos defectuosos, no estará implícita la aceptación de los mismos, y la Inspección podrá ordenar las correcciones o reemplazos que correspondan, en el momento de evidenciarse las deficiencias, siendo también a cargo del Contratista el costo correspondiente.

El Contratista no podrá alegar descargos de responsabilidad por errores de interpretación de la documentación técnica, ni fundarse en incumplimientos por parte de su propio personal o proveedor, o excusarse por el retardo por parte de la Inspección en la comprobación de faltas, errores u omisiones.

Las comunicaciones entre las Partes se desarrollarán mediante los siguientes elementos:

17.1. Documentación de la obra

- **17.1.1. Libro de Órdenes de Servicio**

Los libros de Órdenes de Servicio, tendrán hojas numeradas por triplicado. En este libro se redactarán las Órdenes de Servicio impartidas por la Inspección de Obra, que serán firmadas por el Inspector de Obras y por el Profesional Responsable de la Empresa como constancia de haber tomado conocimiento.

También se anotarán en él los resultados de los ensayos de materiales que se efectúen, como toda otra novedad que se registre durante la marcha de las obras.

- **17.1.2. Libro de Notas de Pedido**

Los libros de Notas de Pedido, Tendrán hojas numeradas por triplicado. En este libro la Empresa Contratista asentará los pedidos de aprobación de las distintas etapas constructivas, observaciones que desee efectuar o pedidos de aclaración.

Respecto de los pedidos de aprobación, los mismos deberán ser firmados por su Representante de Obra y en dicho libro el Inspector procederá a su aceptación o rechazo, indicando las causas del mismo y firmando al pie.

- **17.1.3. Libro de Partes Diarios**

El Contratista estará obligado a entregar diariamente a la Inspección, la que deberá conformarlo, el parte diario donde se consigne:

- 1) Número de personal ocupado: presentes y ausentes.
- 2) Gremios que trabajan, con indicación del número de personal ocupado.
- 3) Materiales ingresados a la obra; detalle, cantidad y fecha.
- 4) Trabajos realizados.
- 5) Condiciones atmosféricas.
- 6) Equipos en obra: características, cantidad y calidad.



Estos partes se confeccionarán por triplicado y quedarán dos ejemplares en poder del Inspector de Obra. Los formularios serán numerados correlativamente y provistos por el Contratista, previa aprobación por la Inspección de su texto.

ARTÍCULO 18° - Instrumental de Medición y Control

A efectos de la correcta ejecución y verificación de los trabajos, el Contratista deberá disponer de los equipos necesarios y suficientes para la medición y control por parte de la Inspección de Obra, cuando esta lo requiera.

- Tres (3) pares de zapatos de seguridad tipo Ombú Ozono, que serán entregados a la Inspección.
- Tres (3) botas de lluvia tipo Ombú sin puntera de acero.
- Termómetros en cupón de riel, compuesto por termómetro para riel según plano G.V.O. 267, graduado entre $-30\text{ }^{\circ}\text{C}$ y $+70\text{ }^{\circ}\text{C}$, de vidrio y alcohol con tubo protector de aluminio. Irá alojado en riel portador de termómetro según plano G.V.O. 491 que será idéntico al colocado en la vía, de 250 mm. de longitud con un orificio longitudinal en el eje de la cabeza del riel de 195 mm. de largo por 17 mm. de diámetro. También será necesario disponer de termómetros tipo infrarrojo y de contacto (imán)
- Reglas de trocha y peralte tipo Matisa o similar; cantidad: Una (1)
- Bastón bola de 7 Kg para control del apisonado.
- Sondas para medir luz de junta según plano G.V.O. 492, en forma de cuña de 1 mm. hasta 20 mm., cantidad: Una (1);
- Chapas calibradas para la regulación de luces, en cantidades y espesores necesarios.
- Plantillas metálicas para el control de la posición de los agujeros y entalle de los durmientes.
- Nivel tipo automático con círculo horizontal 28X mínimo. Además para el replanteo de ángulos y para el levantamiento taquimétrico en terreno plano será necesario disponer de una estación total. Los instrumentos ofrecidos debe ser de último diseño y producción normal. El nivel ofrecido deberá contar con las siguientes características técnicas mínimas: el aumento del anteojo no debe ser inferior a 28X; la distancia de visado más corta no debe ser superior a 1,2 m.; la abertura del objetivo deberá oscilar en los 30 mm.; a una distancia de 250 m. se debe apreciar el centímetro; a una distancia de 100 m. se debe apreciar el milímetro; la constante de multiplicación debe ser 100 (cien); la constante de adición debe ser 0 (cero); el diámetro del círculo azimutal debe ser de aproximadamente 60 mm.; la graduación del círculo horizontal debe ser de 360° ; el error medio por kilómetro de nivelación doble no debe ser superior a 2mm.; la imagen debe ser real y directa. A título ilustrativo se menciona el Nivel Nikon – AE.7 – Aumento 30 X – Precisión +/- 1 mm (desviación típica en 1 Km de nivelado doble). Con respecto a la Estación Total se menciona también a título ilustrativo un aparato Nikon – NIVO C. Serie 5 C de precisión angular $5''$ – Aumento 30 X – precisión medición distancia +/- 2 mm + (2 ppm). Se debe prever de un trípode para cada instrumento con patas extensibles; peso máximo del instrumento 2 Kg;
- Cintas de 25 m. tipo ruleta, alojada en caja metálica forrada en cuerina o material similar, la cinta tendrá graduación métrica en centímetros; cantidad: Dos (2);
- Cinta 50 m. tipo agrimensor, estará marcada cada 0,20 m. con remaches metálicos y llevará marcas para facilitar la lectura de 2 m. de ambas caras y en forma acumulativa, estará provista de caja metálica que permita la extracción de la cinta; cantidad: Dos (2);

podrá ser sustituida por cintas de igual longitud de tela o plástico indeformable y constatada.

- Cintas de acero de 10m. con tratamiento anti óxido, estará alojada en caja metálica, tendrá graduación milimétrica y será de tipo automático, retráctil con freno; cantidad: Dos (2); que serán entregadas a la inspección de obra.
- Miras graduadas para nivelación de tipo telescópica realizada en aluminio. Tendrá una longitud total de 4 metros dispuesta en 3 tramos, la graduación será a dos colores tipo alemana o similar, de imagen derecha;
- Medidor de distancia digital.
- Estación Total

El Contratista podrá disponer de equipos que difieran de los citados precedentemente en la medida que puedan realizar los trabajos necesarios con iguales o mejores tolerancias, siempre y cuando la sustitución sea aprobada por la inspección.

Los equipos detallados en este apartado son los previstos para la medición y control en el tramo.

Correrá también por cuenta del Contratista la provisión, alquiler o contratación de los equipos y elementos necesarios para realizar en laboratorio aquellos ensayos y comprobaciones que esta documentación licitatoria y la Inspección de Obra determine.

ARTÍCULO 19° - Movilidad a proveer por el Contratista

El Contratista proveerá y pondrá a disposición permanente para uso de BCyL S.A. desde el inicio de la obra 1 (UN) vehículo por cada renglón, con no más de 50.000 km, modelo no mayor a 2 (DOS) años de antigüedad respecto del inicio de la obra, tipo Camioneta doble cabina, con caja y cubierta estanca, con motor diésel turbo de potencia superior a los 150 CV y de tracción integral (4X4). El equipamiento mínimo del vehículo deberá comprender dirección asistida, sistema ABS en las cuatro ruedas, cinturones inerciales para todos los pasajeros, calefacción y aire acondicionado.

El mantenimiento, revisiones eventuales o de rutina, servicios de auxilio, reparaciones, provisión de combustibles y lubricantes, estacionamiento, seguros, patentes e impuestos y todos aquellos gastos aparejados por el uso del vehículo estarán a cargo del Contratista que no recibirá pago directo alguno por las obligaciones descritas en este punto. El Contratista deberá proveer estos servicios referidos a la movilidad hasta que opere la Recepción provisoria y toda vez que, durante el plazo de garantía hasta la Recepción Definitiva, la Inspección de Obra lo requiera para cumplir las actividades de supervisión de las obras de reparo que se presenten hasta la Recepción Definitiva.

ARTÍCULO 20° - Mantenimiento, Limpieza y Conservación de la Obra

A partir de que inicie trabajos, el Contratista estará obligado a realizar las tareas de mantenimiento, conservación y limpieza del sector derivado con la obra.

El Contratista deberá proceder a la limpieza completa del ancho el coronamiento de vía, retirando todos los desechos y restos de materiales que se acumulen durante el desarrollo de esta tarea.



El mismo criterio se aplicará durante la marcha de los trabajos manteniendo la obra en perfecto estado de limpieza y ordenamiento.

Finalizados los trabajos y por los plazos que corresponda, el Contratista arbitrará los medios para mantener en condiciones la zona intervenida y realizará las nuevas operaciones de limpieza que resulten necesarias.

Quedarán a cargo del Contratista hasta la Recepción Definitiva, todas aquellas tareas de mantenimiento o reparación que resulten necesarias al solo juicio de la Inspección de Obra frente a vicios aparentes de las obras, aún aquellas no previstas.

ARTÍCULO 21° - Obradores - Depósitos

El Contratista deberá arbitrar los medios necesarios para adquirir el derecho de uso de los terrenos de propiedad de BCyL o terceros, a su exclusiva cuenta, cargo y responsabilidad; como obrador de la presente obra.

La Inspección autorizará al Contratista a realizar todos los arreglos necesarios para la ubicación de materiales, herramientas, equipos, etc. Estas tareas las realizará el Contratista de completo acuerdo con la Inspección de Obra, la cual dará las directivas precisas sobre la ubicación del sitio y la superficie definitiva a ocupar.

El obrador contará con oficinas, depósito, vestuario y locales sanitarios, de acuerdo a las reglamentaciones vigentes.

BCyL S.A. no garantiza la provisión de agua y electricidad en el sitio, por tanto queda a cargo del Contratista arbitrar los medios necesarios para procurarse dichos suministros.

En caso que el terreno destinado a implantar el obrador, sea propiedad de BCyL S.A., el Contratista deberá cercar perfectamente el obrador de manera tal que quede claramente separado del resto de las instalaciones de BCyL S.A., tomando todas las medidas de seguridad apropiadas y realizando los trabajos de iluminación correspondientes.

Una vez finalizados los trabajos, el Contratista deberá proceder al retiro de todas las instalaciones, construcciones, depósitos, etc., dejando los sitios ocupados en perfecto estado de limpieza y a entera satisfacción de la Inspección de Obra.

Los obradores y depósitos que el Contratista estimara necesarios estarán incluidos dentro del precio total cotizado.

ARTÍCULO 22° - Serenos y Personal de Seguridad y Vigilancia

La responsabilidad respecto de la vigilancia continua de la obra para prevenir robos o deterioros de los materiales, estructuras u otros bienes propios le incumbe al Contratista.

La adopción de las medidas de vigilancia y seguridad a las que se alude precedentemente no eximirá al Contratista de las consecuencias de los hechos referidos.

Los gastos generados por las medidas de seguridad deberán ser afrontados por el Contratista.

La obligación de vigilancia y el régimen de responsabilidad establecido en el presente artículo rigen durante todo el período comprendido entre el Inicio de la Obra y la Recepción Provisoria.

El personal necesario para servicio de serenos y mantenimiento en todas las precauciones que se implanten en toda la extensión de obra a realizar y, en especial, en el sector de los trabajos, será provisto por el Contratista, incluso durante las horas en las cuales no se realicen tareas.



El Comitente se reserva el derecho de colocar agentes adicionales a su cargo, cuando lo considere conveniente.

Se incluyen también a cargo del Contratista todos los elementos e instalaciones necesarias para que el personal de serenos cumpla correctamente con la tarea a su cargo.

ARTÍCULO 23° - Material producido de la obra

Todo material sustituido y/o producido de la obra sujeto del presente, deberá ser acopiado, clasificado, estibado y custodiado por el Contratista dentro de la zona de obra que sea indicada por la Inspección. Asimismo, deberá ser devuelto a BCyL S.A. en la Estación que se indique dentro de un radio de 150kms, al momento de la Recepción Provisoria de Obra.

Para tal fin, el Contratista confeccionará un Acta de Material Producido de Obra detallando las cantidades y categorías de los materiales entregados, que formará parte de las Actas de Medición, mensual y final.

ARTÍCULO 24° - Recepción de las Obras

24.1. Documentación final de obra

Una vez terminados los trabajos, y antes de la Recepción Provisoria, el Contratista deberá realizar el relevamiento final, y la planilla conforme a obra, la cual deberá estar aprobada para lograr dicha Recepción Provisoria.

Las tareas incluidas en este apartado no merecerán pago directo alguno, considerándose las incluidas dentro del monto cotizado.

24.2. Recepción Provisoria

A todos los efectos los trabajos encomendados se consideran en conjunto como parte de una única obra integral y, por tanto, los períodos de garantía y las devoluciones de las garantías y fondos de reparo estarán condicionados a la terminación y recepción de la totalidad de los trabajos involucrados.

La Recepción Provisoria será efectuada después de haber examinado y verificado en el lugar que se hayan respetado y cumplido las exigencias requeridas, tanto para la colocación del material, armado y así mismo respecto a las obras complementarias.

En caso de que alguna de las comprobaciones efectuadas se encuentre fuera de la tolerancia admitida, no cumpla con las reglas del arte, no se realizará la Recepción Provisoria solicitada, dejando constancia en el Acta correspondiente los motivos de tal determinación.

El Contratista deberá efectuar todas las correcciones indispensables antes de solicitar una nueva Recepción Provisoria, estando la Inspección facultada para realizar, en este segundo pedido de recepción, todas las comprobaciones que resulten necesarias.

Si nuevamente se comprueban defectos no se concretará la recepción, quedando constancia en el Acta. La Inspección podrá entonces disponer las medidas necesarias para regularizar las obras motivo del rechazo, quedando a cargo del Contratista todos los gastos que ello demande.

24.3. Recepción Definitiva

El Plazo de Garantía de la obra será de CIENTO OCHENTA (180) días corridos. Durante el Período de Garantía de las obras (luego de la Recepción Provisoria), el Contratista deberá prever realizar los ajustes propios derivados del tránsito de formaciones sobre la vía, al solo requerimiento de la Inspección de Obra, documentado por una Orden de Servicio.

5
5

Cuando se solicite la Recepción Definitiva, la Inspección de Obra, conjuntamente con el Contratista, procederán a efectuar todas las verificaciones indispensables para asegurar que los trabajos puedan ser recibidos definitivamente, efectuándose la Liquidación Final de la Obra y devolución de las pólizas constituidas en Garantía de Cumplimiento de Contrato y como Fondo de Reparación.

Para la Recepción Definitiva valen todas las condiciones y normas establecidas para la Recepción Provisoria. El personal y elementos de medición y verificación necesarios para efectuar las comprobaciones, serán provistos sin cargo por el Contratista, tanto para la Recepción Provisoria como para la Definitiva.

Si las verificaciones son correctas se procederá a labrar el Acta de Recepción Definitiva, que será firmada por ambas partes. En caso contrario, se obrará en la misma forma que lo dispuesto para la Recepción Provisoria.

ARTÍCULO 25° - Multas

MULTAS POR INCUMPLIMIENTO DEL PLAN DE TRABAJO	
<i>Al finalizar cada mes Calendario se comparará el avance del Plan de Trabajos proyectado respecto del realmente ejecutado.</i>	
<i>Si el desfasaje entre los mencionados avances difiere en los siguientes porcentajes, se aplicaran las siguientes multas sobre el monto total del contrato.</i>	
Atraso menor al 10 %	No se aplica multa
Atraso entre el 10 % y 15 %	0,500%
Atraso entre el 15 % y 25 %	1,000%
Atraso entre el 25 % y 30 %	1,500%
Atraso mayor al 30%	BCYL estará en condiciones de proceder a la rescisión de la OC en los términos del Art. 98 del PBCG
Atraso entre el 30 % y 45 % (*)	3,000%
Atraso entre el 45 % y 55 % (*)	6,000%

Las multas son acumulables y se aplican a cada certificado en particular.

(*) Los porcentajes de aplicación de multas para atrasos mayores al 30%, son de aplicación en caso que BCYL decida continuar con la obra en cuestión en lugar de proceder a la rescisión de la OC.

Demora Inicio	
Si el Contratista no iniciare los trabajos dentro del plazo establecido, se le aplicará una multa % del monto total del contrato por cada día de demora en el inicio de la obra. La multa que se aplique no genera ninguna validación/autorización de una prórroga del plazo de obra por el número de días de retraso en el inicio de los trabajos. Solo se incluirán en el cómputo del plazo del contrato, las prórrogas y ampliaciones aprobadas expresamente por el Comitente.	0,20%
Demora Fin	

<p>Multas por Mora en Finalización de los Trabajos: Si el Contratista no diera total y correcta terminación a los trabajos dentro del plazo contractual se le aplicará una multa del % del monto total del contrato por cada día de atraso en la terminación de la obra. La multa que se aplique no genera ninguna validación/autorización de una prórroga del plazo de obra por el número de días de retraso en la finalización de los trabajos. Solo se incluirán en el cómputo del plazo del contrato, las prórrogas y ampliaciones aprobadas expresamente por el Comitente</p>	0,10%
--	-------

Paralización de los Trabajos sin causa justificada	
Si el Contratista paralizara los trabajos sin causa justificada, se le aplicará una multa equivalente a % del monto total del contrato por cada día de paralización.	0,10%

Multas Administrativas	
Si el Contratista incumpliera cualquier disposición contractual y/o lo establecido en las Órdenes de Servicio, será pasible de la aplicación de multas que podrán variar del 0,05 % al 0,01 % del monto total del contrato de obra por día de incumplimiento, conforme se expone en el cuadro a continuación.	
Ausencia injustificada del Representante Técnico:	0,05%
Negativa a notificarse de una Orden de Servicio	0,025%
Atraso en la entrega de las pólizas de los seguros obligatorios	0,015%
Atraso en la entrega de los comprobantes solicitados en el Anexo VIII "Control de Terceros" del PCP.	0,015%
Incumplimiento de disposiciones locales vigentes, en todo lo que refiera a la ejecución de los trabajos, seguridad en la vía pública, y/o el cierre de obras.	0,015%
Incumplimiento de Orden de Servicio	0,05%
Paralización de trabajos (total o parcial) por divergencias no resueltas	0,050%

Asimismo, si la empresa contratista no cumplimenta la entrega de todos los elementos pedidos en el Artículo 18° "Instrumental de Medición y Control", dentro de los primeros 30 días corridos desde el inicio de obra, será pasible de la aplicación de una multa equivalente a cinco veces el valor de mercado del elemento de medición faltante, más el costo de su transporte a la obra en cuestión. Dicho valor de mercado y costo de transporte será presupuestado y fijado por BCyL.

Percepción de multas:

La cobranza de las multas se efectuará por medio de nota de débito emitida por BCYL. El importe de las multas será descontado del primer certificado que se extienda después de la sanción.

Las multas que sean aplicadas no serán compensadas ni dejadas sin efecto, bajo ninguna circunstancia.



ARTÍCULO 26° - INCOMPATIBILIDADES

Los ex empleados de BCyL S.A. que se hayan desvinculado hasta un año antes de la publicación de la presente no podrán participar del proceso licitatorio por sí, o como personal del oferente/contratista.

ARTÍCULO 27°.- SEGURIDAD E HIGIENE EN EL TRABAJO

Todos los trabajos y actividades dentro de la obra deberán cumplir con los requisitos y normativas indicadas en Reglamento para la industria de la Construcción - Según Decreto Reglamentario N° 911/96 – Ley 22.250.

Para ello deberán presentar, previo al inicio de los trabajos un Plan de Seguridad e Higiene aprobado por la entidad competente en cada jurisdicción.

El Responsable Profesional del Servicio de Higiene y Seguridad deberá cumplir fehacientemente con la presencia en obra de acuerdo con el siguiente cuadro, según establecen la RESOLUCION S.R.T. N°: 231/96:

Marco Normativo:

- Decreto 911/96 Reglamento de Higiene y Seguridad para Industria de la construcción.
- Resolución S.R.T. 231/96; Res. S.R.T. 35/98; Res. S.R.T. 51/97; Res. S.R.T. 319/99, Anexos, Modificaciones, Ampliaciones, Resoluciones y Disposiciones Vigentes.
- Ley 24.557 Riesgos del Trabajo – Decreto Reglamentario 659/96. Anexos, Modificaciones, Ampliaciones, Resoluciones y Disposiciones Vigentes.
- Res. S.R.T. 299/2011 Constancia de entrega de Ropa de Trabajo y Elementos y Equipos de Protección Personal.
- Resolución 503/14 S.R.T. Ejecución de zanjas y pozos y todo otro tipo de excavación no incluida en la Resolución S.R.T. 550/2011.
- Resolución 550/11S.R.T. Demolición y Excavación

Obligaciones de la empresa contratistas y subcontratista en materia de Seguridad e Higiene:

- El servicio de Seguridad e Higiene de las empresas contratistas y subcontratistas deberán presentar:
- Fotocopia de la Matrícula del Responsable Profesional Habilitado del Servicio de Higiene y Seguridad en el Trabajo.
- Fotocopia de la Matrícula habilitante del Responsable Técnico de Higiene y Seguridad afectado a la obra si correspondiera.
- Nota que acredite la relación contractual de la empresa contratista con el Profesional Habilitado del Servicio de Higiene y Seguridad y el Técnico afectado a la obra.
- El Responsable Profesional del Servicio de Higiene y Seguridad deberá cumplir fehacientemente con la presencia en obra de acuerdo con el siguiente cuadro, según establecen la RESOLUCION S.R.T. N°: 231/96:

CANTIDAD DE PERSONAL EN LA OBRA	HORAS DE ASISTENCIA SEMANALES
1-15	3 a 5
16-50	5 a 10
51-100	10 a 15
101-150	15 a 20

Los valores establecidos en el cuadro precedentes son mínimos, quedando a cargo de Seguridad e Higiene de BCyL S.A. incrementarlos de acuerdo a los trabajos y riesgos relacionados.

El área de Seguridad e Higiene de BCyL S.A. se reserva el derecho de exigir al contratista, el requerimiento de un Auxiliar en Higiene y Seguridad en el Trabajo en forma permanente

Handwritten signature or initials in blue ink.

(Técnico Superior en Higiene y Seguridad en el Trabajo matriculado), teniendo en cuenta la complejidad de los trabajos y los riesgos asociados, tales como:

Trabajo en Altura (mayor a 2 metros);

Espacio confinado;

Demolición;

Excavación;

Trabajos con tensión en instalaciones eléctricas.

Cuando se ejecuten tareas sobre o en las proximidades de líneas o equipos energizados con media o alta tensión;

Montaje y desmontaje de estructuras y/o equipos.

Documentación antes y durante ejecución de trabajos:

- Programa de Seguridad Aprobado por la ART.

- Aviso de Inicio de obra a la ART.

- Procedimientos de trabajo con sus correspondientes análisis de riesgos por cada tarea.

- Plan de contingencia.

- Certificado de Cobertura de la ART, conteniendo Apellido, Nombre y N° de C.U.I.L, incluyendo el periodo de vigencia.

- Seguro de vida obligatorio Dec.1567/74.

- Fotocopia DNI.

- Programa anual de capacitación al personal.

- Constancia de capacitaciones firmadas por el personal que deberá actualizarse al inicio de obra y de forma mensual.

- Copia de la Matrícula del/los profesional/es responsable/s del servicio de Higiene y Seguridad.

- Constancia de entrega de Elementos de Protección Personal (última entrega).

- Listado de las herramientas, máquinas y elementos de izaje a utilizar con su correspondiente check-list.

- Confeccionar Legajo Técnico de Obra Memoria descriptiva de la obra que deberá completarse con la siguiente documentación: Aviso de Obra y Programa de Seguridad Aprobado ART/Registro de visitas del Servicio de Higiene y Seguridad/Cumplimiento de jornada legal de trabajo/Planillas de Entrega de Elementos de Protección Personal/Registro de capacitación/Planilla de extintores.

ARTÍCULO 28° - DOMICILIO-JURISDICCIÓN.

El/Los Adjudicatario/s deberán constituir domicilio legal dentro del radio de la Ciudad Autónoma de Buenos Aires. Asimismo, y para toda divergencia relacionada con la presente licitación, las Partes se someterán voluntariamente a la jurisdicción de los Tribunales Ordinarios con asiento en la Ciudad Autónoma de Buenos Aires, con renuncia expresa de cualquier otro fuero o jurisdicción que les pudiese corresponder.

ARTÍCULO 29° - NORMATIVA VIGENTE.

Todos los documentos que integran la presente Licitación serán considerados como recíprocamente explicativos. En caso de existir discrepancias entre los referidos documentos, regirá el siguiente orden de prelación:

- La Orden de Compra emitida por BCyL S.A.

- El presente PBCP, Especificaciones Técnicas y Circulares aclaratorias/modificadorias emitidas por BCyL S.A.

- El PBCG de Obras de BCyL S.A.

- La oferta presentada por el adjudicatario.

- Norma de Compras de BCyL S.A.

- El Código Civil y Comercial de la Nación



SECCION 2 - DATOS DEL LLAMADO

LICITACIÓN PÚBLICA NACIONAL BCyL N° 09/2022: “PROYECTO Y EJECUCIÓN DE PUENTE Y PROVISIÓN DE TRAMOS METÁLICOS EN TOTORAS – Ramal CC – LGB – AÑO 2022”.

ARTÍCULO 1° - Ubicación:

Renglón 1: El puente se encuentra en la provincia de Santa Fe, a aproximadamente 3km al sur de la localidad Las Totoras, en la progresiva 359+942 del ramal CC de la Línea General Belgrano.

Renglón 2: Los tramos metálicos estarán destinados al puente sobre CDA. LAS TOTORAS, en la localidad de Totoras, Provincia de Santa Fe. Debiendo preverse la entrega de los mismos en los sitios designados en la especificación técnica.

ARTÍCULO 2° - Presupuesto Oficial

Renglón	Descripción	Presupuesto Oficial S/IVA
1	PROYECTO Y EJECUCIÓN PUENTE DOS TRAMOS CON PILA INTERMEDIA – CDA. LAS TOTORAS – Ramal CC - PK 359+942	\$ 72.180.919,00
2	PROVISIÓN Y ENTREGA DE TRAMOS METÁLICOS PARA PUENTE EN CDA. LAS TOTORAS – PK 359+925 Ramal CC	\$ 32.567.735,36
	TOTAL S/IVA	\$ 104.748.654,36

El monto de los Presupuestos Oficiales no incluye IVA.

ARTÍCULO 3° - Plazo Previsto para la Obra

Plazo Total Renglón 1: CIENTO OCHENTA (180) días corridos.

El plazo comenzará a correr una vez se encuentren aprobados los proyectos ante la **Dirección provincial de Administración de Recursos Hídricos y el Ministerio de Ambiente y Cambio climático**. Ambos de la provincia de Santa Fe.

Hito 1: El contratista tendrá un plazo de 60 días para realizar la presentación de los expedientes (proyecto ejecutivo y estudios) ante las diferentes reparticiones. El plazo comenzará a correr con la emisión de la **Orden de Compra**.

Plazo Total Renglón 2: 90 (NOVENTA) DÍAS CORRIDOS desde envío de luz definitiva por parte de la inspección. El envío será coordinado con el contratista que recibirá los tramos metálicos en obra.

En situación que un oferente resulte adjudicatario de ambos renglones, previo al inicio de los trabajos deberá presentar un Plan de Trabajos Integral según lo solicitado en el Art. 9 de la Sección 1 y Art. 7.c.7 de la Sección 2 del presente PCP.

Se deja constancia que dicho plazo es perentorio e improrrogable; no será susceptible de ampliación y/o modificación. En caso de retrasos, BCYL podrá rescindir la orden de compra sin derecho a indemnización alguna por parte del contratista, aplicándole las multas correspondientes en proporción a lo ejecutado. Asimismo, BCYL ejecutará las Garantías de Anticipo Financiero y Cumplimiento de Contrato.



Se deja constancia que dichos plazos son perentorios e improrrogables; no serán susceptibles de ampliación y/o modificación. En caso de retrasos, BCYL podrá rescindir la orden de compra sin derecho a indemnización alguna por parte del contratista, aplicándole las multas correspondientes en proporción a lo ejecutado. Asimismo, BCyL ejecutará las Garantías de Anticipo Financiero y Cumplimiento de Contrato.

Se podrá reconocer extensiones o neutralizaciones de plazo, en los siguientes casos (Sólo para el R1):

- Feriados Nacionales 2022, según calendario del Ministerio del Interior. No se incluyen los días "No Laborables", ni intervalos otorgados discrecionalmente entre Feriados.
- Lluvias: Sólo se podrán justificar demoras cuando las precipitaciones sean superiores a los 10mm, conforme al siguiente detalle.
 - Entre 10 y 30mm: El día de la precipitación.
 - Entre 30 y 60mm: El día correspondiente a la precipitación y la "mitad" de la siguiente jornada.
 - Más de 60mm: El día correspondiente a la precipitación y la siguiente jornada completa.

Nota: Para la justificación de demoras por precipitaciones, la Contratista deberá presentar la correspondiente documentación "respaldatoria".

De presentarse algún motivo ajeno a la Contratista que afecte su producción, la misma podrá elevar por NP la descripción de las causas e impacto en su Cronograma de Trabajo, adjuntando toda documentación respaldatoria, a efectos de que la Comitente pueda efectuar el correspondiente análisis y en caso de corresponder reconocer la neutralización de plazos.

ARTÍCULO 4° - Sistema de Contratación

Artículo 2 – Sección 1 del PCP.

ARTÍCULO 5° - Variantes y Ofertas Alternativas

No aplica.

ARTÍCULO 6° - Cronograma del Llamado a Licitación

6.1 Publicación:

20 y 23 de Mayo de 2022: Publicidad de llamado a Licitación mediante publicación en el Boletín Oficial de la Nación.

A partir del 23 de Mayo de 2022: Publicidad en página web de BCyL (<http://www.bcy.com.ar/licitaciones.php>).

A partir del 23 de Mayo de 2022: Publicación en COMPR.AR



6.2 Obtención de la Documentación Licitatoria:

Los interesados deberán solicitar el Pliego de Bases y Condiciones Particulares y Generales vía correo electrónico a aabraham@bcyl.com.ar y sfente@bcyl.com.ar, **previa comunicación de:**

- 1. Razón social**
- 2. CUIT**
- 3. Persona de Contacto**
- 4. Correo electrónico de contacto**
- 5. Teléfono de contacto**

Los datos brindados se considerarán válidos para todas las notificaciones relacionadas con la presente licitación hasta el momento de la Apertura de Ofertas.

IMPORTANTE: EN NINGUN CASO SE ACEPTARÁN OFERTAS DE EMPRESAS QUE HAYAN OBTENIDO EL PRESENTE PLIEGO DE FORMA DISTINTA A LA DESCRIPTA UT SUPRA.

Plazo para Obtención: Hasta el día 30 de Mayo de 2022 inclusive, a las 17.00 hs.

En el caso de que el Oferente sea una UT o Consorcio será suficiente que un integrante obtenga el Pliego, siempre que dicho integrante identifique ante BCyL S.A. en el término de cinco (5) días hábiles previos a la apertura de la Licitación los restantes miembros de la UT o Consorcio de que se trate.

6.3 Visitas a Obra:

Renglón 1: Semana del 31 de Mayo al 06 de Junio de 2022.

6.4 Consultas y Aclaraciones del Pliego:

Los interesados podrán efectuar consultas y pedidos de aclaraciones, mediante nota formal institucional, la cual podrá ser ingresada por Mesa de Entradas o vía correo electrónico, hasta el día **10 de Junio de 2022 (inclusive)** en el horario de 09 a 17hs.; a la dirección de correo electrónico denunciada en el artículo 6 del presente.

Las aclaraciones del Pliego de Bases y Condiciones Generales y del Pliego de Bases y Condiciones Particulares, podrán ser emitidas de oficio o en respuesta a consultas de los convocados, cuando BCyL S.A. considere su pertinencia, a través de Circulares Aclaratorias y/o Modificadorias.

En todos los casos las Circulares, serán comunicadas a todos los que hayan retirado el PCP, hasta DOS (2) días hábiles antes de la fecha de Apertura de Ofertas.

6.5 Cierre de Presentación de Ofertas:

Lugar de Presentación: Av. Santa Fe 4636 - Piso 3°.
Ciudad Autónoma de Buenos Aires.

Plazo y Horario: **15 de Junio de 2022 a las 11.00hs.**

ES

6.6 Fecha y Lugar de Apertura:

Lugar de Apertura: Av. Santa Fe 4636 - Piso 3°.
Ciudad Autónoma de Buenos Aires.
Fecha de Apertura: **15 de Junio de 2022 a las 11.30hs.**

SE DEJA CONSTANCIA QUE POR LA SITUACION PUBLICA Y NOTORIA DE PANDEMIA EL ACTO DE APERTURA DE LAS OFERTAS SE LLEVARÁ A CABO EN EL DÍA Y HORARIO FIJADO POR PERSONAL DE BELGRANO CARGAS Y LOGÍSTICA, SIN PRESENCIA DE OFERENTES Y CON LA PRESENCIA DE ESCRIBANO PÚBLICO.

ARTÍCULO 7° - Requisitos de Admisibilidad de las Ofertas

Cada oferente deberá acompañar la información y documentación que a continuación se detalla, salvo aquella solicitada en el inciso a.1) del presente PCP, y que hubiere sido suministrada con anterioridad en otra oferta y que se encuentre vigente al momento de la apertura. En este caso, el Oferente deberá adjuntar una Declaración Jurada que detalle la Licitación en la cual se ha entregado dicha información y documentación y que la misma se encuentra plenamente válida y actualizada a la fecha.

a) Documentación que acredita la Capacidad Financiera del Oferente.

1. Presentar Estados Contables (balance general, memoria, estado de situación patrimonial, estado de resultados, de evolución del patrimonio neto, de origen y aplicación de fondos, cuadros, anexos y notas respectivas) de cada uno de los **dos últimos ejercicios** anuales (2020 y 2021) firmados por Contador Público Nacional y Certificado por el Consejo Profesional de Ciencias Económicas competente y auditados de acuerdo con los principios contables generalmente aceptados en el país de constitución del oferente.

En caso de que el balance anual auditado tenga una antigüedad mayor a SEIS (6) meses, deberá agregarse también un balance intermedio o Estado de Situación Patrimonial, al cierre del último mes anterior a la fecha de Apertura de la presente Licitación, firmado por el mismo Contador Público Nacional que firmó los últimos dos ejercicios anuales.

2. El oferente deberá exhibir una sólida situación económica y financiera; se evaluará la solvencia, liquidez, patrimonio neto y endeudamiento de acuerdo a lo que resulte de los estados contables presentados y se calcularán los siguientes índices:
 - II. Índice de solvencia (activo totales/ Pasivos Totales) mayor a uno coma tres (1,3).
 - III. Índice de Liquidez (Activos Corrientes + Accesos a Créditos) / Pasivos Corrientes) mayor a uno coma tres (1,3).
 - IV. Patrimonio neto superior al 30 % del Presupuesto Oficial.
 - V. Disponer de Activos Líquidos (Activos Corrientes – Pasivos Corrientes) y/o accesos a crédito superiores al 30% del Presupuesto Oficial.

Asimismo, en el caso de que de la documentación presentada no se pueda desprender una sólida situación económica – financiera, BCYL, se reserva la facultad de solicitar información financiera alternativa e incluso aumentar el porcentaje de la garantía de cumplimiento de contrato establecida en el Art. 19 de la Sección 2 del PCP, para aquellos oferentes que pudiesen resultar adjudicatarios. En el sentido de lo anterior, el eventual aumento del porcentaje de la garantía de cumplimiento de contrato que pudiera



solicitar BCYL, podrá ser hasta de un diez por ciento más del porcentaje establecido en el Art. 18 del presente.

3. Referencias Bancarias y Comerciales.

b) Documentación que acredita la Capacidad Técnica del Oferente.

1. **Detalle de experiencia “general” en obra en los últimos 5 años**, indicando Licitación (identificación y fecha de apertura), lugar de emplazamiento, comitente, fecha de inicio, de recepción provisoria y definitiva de los trabajos, porcentaje de participación que le correspondiera, características técnicas de la obra, monto por el que fuera contratada y sus sucesivas modificaciones o redeterminaciones. El oferente deberá acreditar en el mencionado detalle una actividad sostenida en obras de al menos tres años de los últimos cinco. Además, deberá presentar al menos una obra de similar volumen a la Licitada, de acuerdo a la siguiente expresión:

$$FA \times \frac{MTO}{PLAZO} \geq \frac{PO}{PE}$$

MTO: Monto de contrato de la obra de volumen similar a la Licitada (Sin IVA).

PLAZO: Plazo de la obra de volumen similar a la Licitada. No se aceptarán obras con plazos menores a los tres meses de ejecución, para cumplimentar el requisito de volumen.

FA: Factor de Actualización (cociente entre los índices “nivel general” del ICC-CAC correspondientes al mes Marzo de 2022 y al mes de la apertura de la Licitación de la obra de volumen similar a la licitada).

PO: Presupuesto Oficial (Sin IVA).

PE: Plazo de Ejecución de la obra de la presente Licitación.

Nota: La Obra propuesta para cumplir con el requisito indicado “Ut Supra” deberá contar mínimamente con la Recepción Provisoria. Asimismo, el oferente deberá presentar copia del Contrato, del Acta de Inicio y Acta de Recepción Provisoria. El Plazo de Ejecución será el existente entre fecha de Acta de Inicio y la de Recepción Provisoria, en caso que hayan mediado neutralizaciones y/o suspensiones del Plazo de Obra, el oferente deberá presentar las Adendas, para justificar la disminución del mencionado plazo.

2. **Detalle de experiencia “específica” en obra en los últimos 10 años.** El oferente deberá acreditar la ejecución como contratista principal, miembro de una UT o Consorcio o Subcontratista, de al menos una obra de Naturaleza y Complejidad similar a la Licitada.

Serán consideradas de similar naturaleza y complejidad las obras de mejoramiento y/o renovación de vía de al menos CINCO (5) kms de extensión efectiva de ejecución de trabajos que se encuentren certificadas mínimamente en un 70% respecto del avance total previsto y cuenten con la satisfacción del comitente. Para acreditarlo deberá presentar el Acta de Inicio y la de Recepción Provisoria o Definitiva de los trabajos y/o el último certificado de obra. BCyL se reserva el derecho de realizar las constataciones que considere necesarias.

IMPORTANTE: Para la adjudicación del Renglón el oferente deberá presentar mínimamente una obra de Naturaleza y Complejidad similar a la Licitada, de acuerdo a lo indicado en el presente Artículo.

E J



Aquellos oferentes que presenten compromiso de conformación de UT o Consorcio, podrán satisfacer lo requerido en el presente artículo, con la experiencia que demuestre alguna de las empresas constituyentes de la Sociedad, siempre y cuando ésta tenga un porcentaje de participación no inferior al 50%. No resultando obligatorio que el resto de las firmas que constituyan la UT o Consorcio cuenten con la experiencia "específica".

- Detalle de todos los compromisos contractuales en obras y que se encuentren vigentes a la fecha del llamado, respetando el formato especificado en el Anexo XVI. **Se solicita adjuntar copia digital (formato Excel 2013), de lo requerido en el presente punto.**
- Constancia del Certificado de Capacidad de contratación en Obras. Dicha constancia deberá ser la emitida a través del "Portal Electrónico de Contratación de Obra Pública" (contrat.ar) y no deberá tener una antigüedad mayor a 20 días respecto de la fecha de Apertura de la presente licitación. Los compromisos declarados en el Portal deberán estar actualizados. BCyL se reserva el derecho de efectuar las constataciones que crea conveniente en la plataforma CONTRAT.AR. La capacidad de contratación exhibida en la constancia, deberá cumplir con la siguiente expresión:

$$CAP\ CONT \geq PO + \frac{PO}{12} \times (12 - PE)$$

CAP CONT: Capacidad de Contratación (CONTRAT.AR)

PO: Sumatoria de los Presupuestos Oficiales + IVA, del renglón/es que podría resultar adjudicatario el oferente.

PE: Plazo de Ejecución (en meses)

En caso que el Oferente sea una UT o Consorcio, será suficiente con que una de las empresas constituyentes presente el Certificado de RNCOP, siempre y cuando ésta tenga un porcentaje de participación no inferior al 50%. Cabe aclarar que, se tomará en cuenta para el cálculo de la capacidad de contratación, la capacidad total de ejecución que surja de la suma de las capacidades individuales presentadas por cada empresa constituyente de la UT o Consorcio y se le restará el total de los montos actuales comprometidos declarados por las mismas.

- Nominación de Representante Técnico, y aceptación del cargo, que cumpla los requisitos establecidos en el Art 16 de la Sección 1 del PCP.
- Detalle equipos a utilizar en obra respetando el listado de equipos mínimos necesarios para la ejecución de la obra de acuerdo a lo indicado en Art. 14 – Sección 2 – PCP.
- Análisis de Precios (Anexo XIII), Plan de Trabajos y Curva de Inversión (Plan de Certificación) que cumplan con el plazo de obra estipulado. **Se solicita adjuntar copia digital (formato Excel 2013), de lo requerido en el presente punto.**
- Detalle de la Estructura Organizacional que se utilizará para la presente obra: la empresa que resulte adjudicataria, previo al inicio de la obra, deberá presentar el detalle de la estructura organizacional de acuerdo al modelo del Anexo XV de la Sección 4 del PCP con los correspondientes CV del personal afectado.
- Memoria Técnica y Especificación Técnica (Sección 3 del PCP) firmadas por el oferente. En caso de creerlo conveniente los oferentes podrán presentar un anexo ampliando la descripción de la ejecución de los trabajos de la presente obra.
- Cartas de compromiso de los potenciales proveedores, por la provisión de los materiales necesarios para la ejecución de los trabajos solicitados.

Cuando la oferta tuviera defectos de forma, el oferente será intimado por la COMISION DE EVALUACION a subsanarlos dentro del término de TRES (3) días hábiles, o el plazo que la

Comisión de Evaluación considere pertinente. Si no lo hiciere, la oferta será desestimada, sin más trámite.

ARTÍCULO 8° - Incisos no aplicables del ART 19 y 20

Para esta Licitación no aplican los siguientes Artículos:

- 19.7 "Recibo de Adquisición de Pliegos".
- 19.15 "Detalle de Volumen Anual de Obra".

El resto de los Incisos correspondientes a los Art 19 y 20 del PBCG son de aplicación con las salvedades y condiciones establecidas en el presente PCP.

ARTÍCULO 9° - Visita al Lugar de Obra

Se emitirán Actas de Constancias de Visita al Lugar de Obra, las que se consensuarán con el personal designado por BCyL S.A. en fecha y lugar a coordinar.

El Acta de Constancia de Visita al Lugar Obra debidamente firmado, será un documento que obligatoriamente deberá ser incluido en la Oferta. Se agrega como Anexo II de la Sección 4 un modelo del Acta pertinente.

Contacto LGB: Ing. Mariano Rodriguez Barrios; marodriguez@bcyl.com.ar; Cel.:11.5989.5295

ARTÍCULO 10° - Validez de las Ofertas

Se deberá mantener la validez de la oferta presentada por **SESENTA (60)** días a partir del acto de apertura de ofertas. Si el oferente no manifestara en forma fehaciente su voluntad de no renovar la oferta con una antelación mínima de DIEZ (10) días al vencimiento del plazo, aquella se considerará prorrogada automáticamente por un lapso igual al inicial.

ARTÍCULO 11° - Compre Argentino

El oferente deberá presentar la Declaración Jurada correspondiente, conforme Art. 4°, Inciso j) de la Sección 1 del presente Pliego.

ARTÍCULO 12° - Seguros que debe contratar el Contratista (Aplicable al Renglón 1)

En todos los casos, se deberá presentar, todos los seguros detallados a continuación.

Seguro contra Todo Riesgo Construcción por un monto equivalente al Monto de Contrato adjudicado (sin incluir IVA), conteniendo los Amparos A, B, C, D, E y F.

Adicional a la Responsabilidad Civil otorgada por el seguro de Todo Riesgo de Construcción, deberá presentarse una póliza por Responsabilidad Civil extra contractual y contra terceros, cuya suma asegurada sea de \$ 7.000.000 (Pesos Siete Millones), debiendo además contener la "Cláusula de Responsabilidad Civil Cruzada".

Por accidentes personales de los integrantes de la empresa que no se encuentren en relación de dependencia con la misma: PESOS UN MILLÓN QUINIENTOS MIL (\$ 1.500.000.-)



Las pólizas de seguro contempladas en este Artículo deberán:

-Designar como asegurado adicional o coasegurado a BELGRANO CARGAS Y LOGÍSTICA S.A (BCyL SA) - Trenes Argentinos Cargas S.A. (TAC SA) sus Directores, Accionistas, contratistas o subcontratistas (estos últimos en exceso de pólizas propias) y/o Ferrocarriles Argentinos Sociedad del Estado (F.A.S.E) y/o Administración General de Puertos S.E. (AGPSE) y/o Ministerio de Transporte y/o Estado Nacional y/o Belgrano Cargas S.A. y/o Ferrocarriles Argentinos (E.L.) y/o Yacimientos Petrolíferos Fiscales (Y.P.F) y/o Administradora de Recursos Humanos Ferroviarios Sociedad Anónima con participación Estatal mayoritaria (ARHF SAPEM) y/o Desarrollo del Capital Humano Ferroviario Sociedad Anónima con participación Estatal mayoritaria (DeCaHF SAPEM).

-Incluir una cláusula en la que la Compañía de Seguros renuncia a subrogarse de los derechos del contratista en contra o respecto de BCyL S.A. y sus coasegurados, mediante la correspondiente "cláusula de no repetición" a favor de BCyL.

-Incluir la indicación de que BCyL S.A. será notificada por escrito con quince (15) días de anticipación por parte de los aseguradores de cualquier cancelación o cambio en la cobertura.

Para el caso que se produjeran daños de cualquier naturaleza, el Contratista deberá efectuar la denuncia ante la compañía de Seguros y/o autoridad policial si correspondiera, dentro del plazo fijado por la Ley Nacional de Seguros N° 17.418, y notificar a BCyL S.A. de manera fehaciente y dentro de las 24 hs. de ocurrido el siniestro, remitiendo copia de la denuncia formulada ante la Compañía aseguradora.

El Contratista proporcionará, a solicitud de BCyL S.A., prueba satisfactoria de los seguros.

ARTÍCULO 13° - Materiales e Insumos

Todos los materiales deberán ser suministrados por el Contratista y su costo incluido dentro de los ítems del Formulario de Propuesta Económica de la Obra, a excepción de aquellos que en el TRF de "Especificaciones Técnicas" se indique que serán provistos por BCYL.

Asimismo, el contratista deberá proveer todas las herramientas; las máquinas y equipos necesarios para la completa y correcta ejecución de los trabajos que se realicen.

ARTÍCULO 14° - Equipamiento del Contratista en Obra

De acuerdo a lo expresado en ART. 19 inc. 21 del PBCG.

El Contratista proveerá los equipos necesarios para la obra, conforme los plazos, cantidades y las especificaciones establecidas en los Pliegos.

En ese orden, los Oferentes deberán acompañar en su oferta, un listado que detalle el equipo de su propiedad que considera esencial para la ejecución de la obra, identificando fehacientemente cada equipo de que se trate e indicando marca, modelo, año, potencia y localización actual; en los casos que corresponda.

Los Oferentes podrán optar por presentar el compromiso de compra o el de alquiler del equipo esencial para la obra, incluyendo en su oferta la documentación que afiance el cumplimiento de esos compromisos en tiempo y forma, cuya aceptación quedará a exclusiva resolución de **BELGRANO CARGAS Y LOGÍSTICA S.A.**



ARTÍCULO 15° - Plazo de Garantía de los Trabajos

El plazo de garantía entre la Recepción Provisoria de la Obra y la Recepción Definitiva será de **TRESCIENTOS SESENTA Y CINCO (365) DIAS CORRIDOS.**

ARTÍCULO 16° - Documentación Laboral a Presentar por el Contratista (Control de Terceros)

Se detalla en el Anexo VIII, la documentación laboral que el Contratista deberá remitir en los plazos establecidos al Área de Control de Terceros.

ARTÍCULO 17° - Domicilio de BCyL para Recibir Notificaciones

Avenida Santa Fe 4636 – 3er. Piso CP 1425 - Ciudad Autónoma de Buenos Aires.

SA

SECCIÓN 3 – ESPECIFICACIONES TÉCNICAS

Se adjuntan los siguientes documentos:

- **Renglón 1 – TRF 700 - PROYECTO Y EJECUCIÓN PUENTE DOS TRAMOS CON PILA INTERMEDIA – CDA. LAS TOTORAS – Ramal CC - PK 359+942 – Formato PDF.**
- **Renglón 2 – TRF 701 - PROVISIÓN Y ENTREGA DE TRAMOS METÁLICOS PARA PUENTE EN CDA. LAS TOTORAS – PK 359+925 Ramal CC - Formato PDF.**

E SF



SECCION 4 - ANEXOS

ANEXO I. PLANILLAS DE COTIZACIÓN

Licitación Pública Nacional N° 09/2022

Oferente:

Fecha:

Renglón 1:

8/22



Lugar: CDA. LAS TOTORAS – Ramal CC - PK 359+942 – LINEA BELGRANO
Proyecto y ejecución de puente Metálico de 2 tramos.

Nº	RUBRO - ITEM	UNIDAD	CANTIDAD	PRECIO UNITARIO	MONTO S/IVA
REGLON 1 - Contratista Civil					
AJUSTE ALZADO					
1.1	Movilización y Desmovilización	Gl	1		
1.2	Proyecto Ejecutivo	Gl	1		
1.3	Demolición de estribos, pilas, protección de fondo, etc.	Gl	1		
1.4	Limpieza de cauce	m2	1750		
1.5	Movimiento de suelos:				
1.5.1	Excavación	m3	1740		
1.5.2	Relleno de estribos	m3	580		
1.6	Cabezales de pilotes de H°A°				
1.6.1	Cabezales de pilotes en estribo.	m3	6		
1.7	Columnas de H°A°				
1.7.2	Columnas en estribos	m3	8		
1.8	Vigas dintel de H°A°				
1.8.1	Vigas dintel en estribos	m3	19		
1.8.2	Vigas dintel en pila	m3	17		
1.9	Montaje de superestructura de puente	Gl	1		
1.10	Provisión y colocación de apoyos de neopreno.	Un.	8		
1.11	Armado de vía definitiva	Gl	1		
1.11.1	Mano de Obra				
1.11.1.1	Reemplazo de durmientes	N°	127		
1.11.1.2	Armado de juntas	N°	4		
1.11.1.3	Soldadura Aluminotérmicas (incluye provisión de los kit)	N°	10		
1.11.1.4	Distribución de balasto y levantes de vía	ton	50		
	Materiales				
1.11.2.1	Durmientes de Q°C° (0,12x0,24x2,00m)	N°	48		
1.11.2.2	Durmientes de Q°C° p- puentes (0,15x0,24x2,00m)	N°	56		
1.11.2.3	Durmientes de Q°C° especiales (0,12x0,24x2,70m)	N°	23		
1.11.2.4	Tirafondos A0 (23 x 105 mm)	N°	632		
1.11.2.5	Fijación elástica para durmientes de Quebracho (cada jgo/riel incluye dos clepes + 2 B0)	Jgo/riel	254		
1.11.2.6	Eclisa tipo barra 6 Agujeros (R 54E1 - 54kg/m)	Par	4		
1.11.2.7	Bulones, tuercas y arandelas	N°	24		
1.11.2.8	Provisión de Piedra Balasto Grado A1	Ton	50		
1.11.2.9	Encarriladores de fundición	Juego	2		
1.12	Ensayos de carga	Gl	1		
1.13	Ensayos de hormigón, Cross-Hole, sónico y calidad del H°	Gl	1		
UNIDAD DE MEDIDA					
1.14	Pilotes de H°A°				
1.14.1	Pilotes principales en estribo: min 0,90m Ø	m3	38		
1.14.2	Pilotes de pila central: min 1,20m Ø	m3	34		
1.14.3	Pilotes de muro de ala: min 0,50m Ø.	m3	24		
1.15	Muros de H°A en estribos	m3	45		
1.16	Gaviones	m3	200		
				TOTAL:	\$ -

Nota 1: Todas aquellas tareas, que no hayan sido descriptas en el punto 4 de la presente Especificación y/o no se encuentren detalladas en la Planilla de Cotización, y resulten esenciales para cumplir con el objeto de la presente contratación, deberán ser cotizadas por el contratista dentro del ítem que considere pertinente, no pudiendo ser objeto de futuros reclamos por parte de la contratista, toda vez que se está describiendo la necesidad del comitente y se está contratando la obra por Ajuste Alzado.

Nota 2: Las cantidades indicadas en la Planilla de Cotización son estimativas, y surgen de la propuesta metodológica supuesta por BCyL, no se reconocerá ningún tipo de adicional

SA

por variaciones en las cantidades indicadas para los ítems indicados en la planilla de cotización bajo la modalidad de Ajuste Alzado.

Renglón 2:

PROVISIÓN Y ENTREGA DE TRAMOS METÁLICOS PARA PUENTE EN CDA. LAS TOTORAS – PK 359+925 Ramal CC - LINEA BELGRANO					
Ítem Nº	DESIGNACIÓN Y ESPECIFICACIONES	Un.	CANT.	P. UNITARIO	P. TOTAL
		[-]	[-]	[\$ sin IVA]	[\$ sin IVA]
1.1	Proyecto Ejecutivo	gl	1,00		
1.2	Fabricación de tramo metálico 20,00m				
1.2.1	Materiales	gl.	2,00		
1.2.2	Mano de Obra	Gl.	2,00		
1.3	Ensayos No Destructivos	gl.	1,00		
1.4	Pintado tramo metálico 20,00m	un.	2,00		
1.5	Traslado de tramos metálicos	un.	2,00		
TOTAL SIN IVA \$					-

Nota 1: Todas aquellas tareas, que no hayan sido descriptas en el TRF y/o no se encuentren detalladas en la Planilla de Cotización, y resulten esenciales para cumplir con el objeto de la presente contratación, deberán ser cotizadas por el contratista dentro del ítem que considere pertinente, no pudiendo ser objeto de futuros reclamos por parte de la contratista, toda vez que se está describiendo la necesidad del comitente y se está contratando la obra por Ajuste Alzado.

Nota 2: el porcentaje de incidencia del ítem 1.2.1 "Materiales", no podrá superar el 60% de valor total del RENGLON 2.

Y 

ANEXO II. ACTA DE CONSTANCIA DE VISITA AL LUGAR DE OBRA

ACTA DE CONSTANCIA DE VISITA AL LUGAR DE OBRA

En la localidad de Provincia de, a los días del mes de de 2022, se deja constancia que la empresa, representada por el Sr..... DNI..... ha cumplimentado con la VISITA al lugar de OBRA, en el marco de la **Licitación Pública Nacional BCyL N°: 09/2022 “PROYECTO Y EJECUCIÓN DE PUENTE Y PROVISIÓN DE TRAMOS METÁLICOS EN TOTORAS – Ramal CC – LGB – AÑO 2022”** conforme a lo establecido en el Artículo 9º de la Sección 2 del Pliego de Bases y Condiciones Particulares.

La presente tiene carácter de declaración jurada.

Se confeccionan TRES (3) ejemplares de un mismo tenor y a un solo efecto.

.....
Representante Empresa

.....
Representante BCyL S.A.



ANEXO III. CARTA DE PRESENTACIÓN LICITACION PÚBLICA NACIONAL N° 09/2022

De mi consideración:

Habiendo analizado los Documentos de la **Licitación Pública Nacional BCyL N°: 09/2022 “PROYECTO Y EJECUCIÓN DE PUENTE Y PROVISIÓN DE TRAMOS METÁLICOS EN TOTORAS – Ramal CC – LGB – AÑO 2022”**, cuya recepción se confirma por el presente, quienes suscriben esta carta ofrecemos ejecutar los trabajos por el monto que ha de establecerse conforme a la Planilla de Cotización que se adjunta como ANEXO I al presente y que es parte integral de esta Oferta.

Asimismo, aceptamos todas las condiciones del Pliego de Bases y Condiciones Generales de Obra, y del correspondiente Pliego de Bases y Condiciones Particulares y demás previsiones que rigen la licitación.

Si nuestra Oferta fuese aceptada nos comprometemos a comenzar y completar la ejecución de los trabajos según las Especificaciones Técnicas y conforme al Plan de Trabajos que se adjunta al presente.

Acordamos regirnos por esta propuesta durante un período de 60 días desde la fecha límite fijada para la recepción de las Ofertas, la que resultará vinculante para quienes suscriben y podrá ser aceptada en cualquier momento antes del vencimiento de dicho plazo.

Comprendemos que ustedes no se encuentran obligados a aceptar cualquier Oferta que reciban.

Fechado en este día / mes / del año

Firma y sello/aclaración

(En su calidad de)

Debidamente autorizado/a, según surge del poder adjunto, a firmar la Oferta en nombre y representación de la empresa/institución:



ANEXO IV. Declaración Jurada Aceptación y Conocimiento del Régimen de la Ley N° 27.437 “REGIMEN DE COMPRE ARGENTINO Y DESARROLLO DE PROVEEDORES” y de la Ley 18.875 COMPRE NACIONAL. NORMAS REFERENTES A COMPRAS POR PARTE DEL ESTADO NACIONAL.-

El/La que suscribe,.....
DNI..... en nombre y representación de la
empresa....., y con poder
vigente y suficiente para obrar en su nombre, **DECLARO BAJO JURAMENTO** conocer,
aceptar y respetar integralmente los regímenes de las Leyes 27.437 y 18.875.

En tal sentido, nos comprometemos a cumplir con la totalidad de sus disposiciones.

Finalmente, declaro conocer y aceptar que de incumplir cualquiera de las disposiciones de
las Leyes mencionadas ut supra podrá suspendernos del Registro Maestro de Proveedores
y/o iniciar las acciones extrajudiciales/judiciales pertinentes.

FIRMA.....

ACLARACIÓN.....

OFERENTE.....

LICITACIÓN PÚBLICA NACIONAL N° 09/2022

Aclaración: Las Leyes en cuestión podrán consultarse en el siguiente link
<http://www.infoleg.gob.ar/>



ANEXO V: FORMULARIO DE DECLARACIÓN JURADA

APELLIDO:
NOMBRE:
D.N.I./C.I./L.E./L.C. N°:
RAZON SOCIAL:
DOMICILIO:

HABILIDAD PARA CONTRATAR

EL OFERENTE DE LA LICITACION PÚBLICA NACIONAL BCyL 09/2022. ESTA INCURSO EN ALGUNA DE LAS CAUSALES DE INHABILIDAD PARA CONTRATAR CON ESTADO NACIONAL Y/O SUS ENTIDADES DESCENTRALIZADAS, Y/O BELGRANO CARGAS Y LOGÍSTICA S.A. , Y/O SUS ACCIONISTAS (FERROCARRILES ARGENTINOS S.E. Y/O ADMINISTRACION GENERAL DE PUERTOS S.E.) Y/O ADMINISTRACION DE INFRAESTRUCTURAS FERROVIARIAS SOCIEDAD DEL ESTADO, Y/O SOCIEDAD OPERATIVA FERROVIARIA SOCIEDAD DEL ESTADO (tachar lo que no corresponda)	<input type="checkbox"/>	<input type="checkbox"/>
	SI	NO

Handwritten signature

DEUDAS – RECLAMOS ADMINISTRATIVOS – JUICIOS CON EL ESTADO NACIONAL

MANTIENE DEUDAS, RECLAMOS ADMINISTRATIVOS Y/O JUICIOS COMO PARTE ACTORA Y/O DEMANDADA CON EL ESTADO NACIONAL y/o sus entidades descentralizadas, y/o **BELGRANO CARGAS Y LOGÍSTICA S.A.** y/o sus accionistas (Ferrocarriles Argentinos Sociedad del Estado y Administración General de Puertos Sociedad del Estado) y/o Administración de Infraestructuras Ferroviarias Sociedad del Estado y/o Sociedad Operadora Ferroviaria Sociedad del Estado (TACHAR LO QUE NO CORRESPONDA)

DE SER AFIRMATIVA LA RESPUESTA INDICAR FUERO, JUZGADO, N° DE EXPEDIENTE, ENTIDAD DEMANDANTE Y MONTO RECLAMADO.

SI

NO

PRESTO CONFORMIDAD CON TODO EL CONTENIDO DEL PRESENTE PLIEGO, ASÍ COMO RENUNCIO A RECURRIR A LA VÍA JUDICIAL EN CASO DE DESCALIFICACIÓN, NO CALIFICACIÓN, DESESTIMACIÓN DE LA PROPUESTA O CUALQUIER OTRA RESOLUCIÓN QUE ADOpte EL ORGANISMO CONTRATANTE. TAMBIÉN ACEPTO EXPRESAMENTE QUE LA ÚNICA VÍA RECURSIVA ES LA PREVISTA EN EL PRESENTE PLIEGO

EL QUE SUSCRIBE DON.....

EN SU CARÁCTER DE.....

AFIRMA QUE LOS DATOS CONSIGNADOS EN ESTE FORMULARIO DE DECLARACIÓN JURADA SON CORRECTOS Y QUE SE HAN CONFECCIONADO SIN OMITIR NI FALSEAR DATO ALGUNO QUE DEBA CONTENER, SIENDO FIEL EXPRESIÓN DE LA VERDAD.

LUGAR Y FECHA

FIRMA

P. S.

ANEXO VI. ACEPTACIÓN Y ADHESIÓN AL CÓDIGO DE CONDUCTA DE BCYL S.A.

El/La que suscribe,.....
DNI..... en nombre y representación de la
empresa....., y con
poder vigente y suficiente para obrar en su nombre, **DECLARO BAJO JURAMENTO**
conocer, aceptar y respetar integralmente el Código de Conducta de Belgrano Cargas y
Logística S.A.

En tal sentido, nos comprometemos a cumplir la totalidad de sus disposiciones.

Finalmente, declaramos conocer y aceptar que de incumplir cualquiera de las
disposiciones del Código de Conducta, BCyL S.A. podrá suspendernos del Registro
Maestro de Proveedores y/o iniciar las acciones extrajudiciales/judiciales pertinentes.

FIRMA.....

ACLARACIÓN.....

OFERENTE.....

LICITACIÓN PÚBLICA N°09/2022

Aclaración: El Código de Conducta de la compañía se encuentra a vuestra disposición en:
www.bcycl.com.ar/transparencia/ProgramaIntegridad

EJ



ANEXO VII: DECLARACIÓN JURADA DE INTERESES - DECRETO 202/2017

Tipo de declarante: Persona humana

Nombres	
Apellidos	
CUIT	

Vínculos a declarar

¿Existen vinculaciones con los funcionarios enunciados en los artículos 1 y 2 del Decreto n° 202/17?

(Marque con una X donde corresponda)

SI		NO	
En caso de existir vinculaciones con más de un funcionario, se deberá repetir la información que a continuación se solicita por cada una de las vinculaciones a declarar.		La opción elegida en cuanto a la no declaración de vinculaciones implica la declaración expresa de la inexistencia de los mismos, en los términos del Decreto n° 202/17.	

Vínculo

¿Con cuál de los siguientes funcionarios?

(Marque con una X donde corresponda)

Presidente	
Vicepresidente	
Jefe de Gabinete de Ministros	
Ministro	
Autoridad con rango de ministro en el Poder Ejecutivo Nacional	
Autoridad con rango inferior a Ministro con capacidad para decidir	

(En caso de haber marcado Ministro, Autoridad con rango de ministro en el Poder Ejecutivo Nacional o Autoridad con rango inferior a Ministro con capacidad para decidir complete los siguientes campos)

Nombres	
Apellidos	
CUIT	

Cargo	
Jurisdicción	

Tipo de vínculo

(Marque con una X donde corresponda y brinde la información adicional requerida para el tipo de vínculo elegido)

Sociedad o comunidad	Detalle Razón Social y CUIT.
Parentesco por consanguinidad dentro del cuarto grado y segundo de afinidad	Detalle qué parentesco existe concretamente.
Pleito pendiente	Proporcione carátula, n° de expediente, fuero, jurisdicción, juzgado y secretaría intervinientes.
Ser deudor	Indicar motivo de deuda y monto.
Ser acreedor	Indicar motivo de acreencia y monto.
Haber recibido beneficios de importancia de parte del funcionario	Indicar tipo de beneficio y monto estimado.
Amistad pública que se manifieste por gran familiaridad y frecuencia en el trato	

Información adicional

--

La no declaración de vinculaciones implica la declaración expresa de la inexistencia de los mismos, en los términos del Decreto n° 202/17.

Firma



Aclaración

Fecha y lugar

Tipo de declarante: Persona jurídica

Razón Social	
CUIT/NIT	

Vínculos a declarar

¿Existen vinculaciones con los funcionarios enunciados en los artículos 1 y 2 del Decreto n° 202/17?

(Marque con una X donde corresponda)

Parentesco por consanguinidad dentro del cuarto grado y segundo de afinidad	Detalle qué parentesco existe concretamente.
Pleito pendiente	Proporcione carátula, n° de expediente, fuero, jurisdicción, juzgado y secretaría intervinientes.
Ser deudor	Indicar motivo de deuda y monto.
Ser acreedor	Indicar motivo de acreencia y monto.
Haber recibido beneficios de importancia de parte del funcionario	Indicar tipo de beneficio y monto estimado.
Amistad pública que se manifieste por gran familiaridad y frecuencia en el trato	

Información adicional

--

La no declaración de vinculaciones implica la declaración expresa de la inexistencia de los mismos, en los términos del Decreto n° 202/17.

Firma



Aclaración

Fecha y lugar

Tipo de declarante: Persona jurídica

Razón Social	
CUIT/NIT	

Vínculos a declarar

¿Existen vinculaciones con los funcionarios enunciados en los artículos 1 y 2 del Decreto n° 202/17?

(Marque con una X donde corresponda)

SI	NO
En caso de existir vinculaciones con más de un funcionario, o por más de un socio o accionista, se deberá repetir la información que a continuación se solicita por cada una de las vinculaciones a declarar.	La opción elegida en cuanto a la no declaración de vinculaciones implica la declaración expresa de la inexistencia de los mismos, en los términos del Decreto n° 202/17.

Vínculo

Persona con el vínculo

(Marque con una X donde corresponda y brinde la información adicional requerida para el tipo de vínculo elegido)

Persona jurídica (si el vínculo a declarar es directo de la persona jurídica declarante)	No se exige información adicional
Representante legal	Detalle nombres apellidos y CUIT
Sociedad controlante	Detalle Razón Social y CUIT.
Sociedades controladas	Detalle Razón Social y CUIT.
Sociedades con interés directo en los resultados económicos o financieros de la declarante	Detalle Razón Social y CUIT.
Director	Detalle nombres apellidos y CUIT
Socio o accionista con participación en la formación de la voluntad social	Detalle nombres apellidos y CUIT
Accionista o socio con más del 5% del capital social de las sociedades sujetas a oferta pública	Detalle nombres apellidos y CUIT

E Sf

Información adicional

¿Con cuál de los siguientes funcionarios?

(Marque con una X donde corresponda)

Presidente	
Vicepresidente	
Jefe de Gabinete de Ministros	
Ministro	
Autoridad con rango de ministro en el Poder Ejecutivo Nacional	
Autoridad con rango inferior a Ministro con capacidad para decidir	

(En caso de haber marcado Ministro, Autoridad con rango de ministro en el Poder Ejecutivo Nacional o Autoridad con rango inferior a Ministro con capacidad para decidir complete los siguientes campos)

Nombres	
Apellidos	
CUIT	
Cargo	
Jurisdicción	

Tipo de vínculo

(Marque con una X donde corresponda y brinde la información adicional requerida para el tipo de vínculo elegido)

Sociedad o comunidad	Detalle Razón Social y CUIT.
Parentesco por consanguinidad dentro del cuarto grado y segundo de afinidad	Detalle qué parentesco existe concretamente.
Pleito pendiente	Proporcione carátula, n° de expediente, fuero, jurisdicción, juzgado y secretaría intervinientes.
Ser deudor	Indicar motivo de deuda y monto.





Ser acreedor	Indicar motivo de acreencia y monto.
Haber recibido beneficios de importancia de parte del funcionario	Indicar tipo de beneficio y monto estimado.
Amistad pública que se manifieste por gran familiaridad y frecuencia en el trato	

Información adicional

La no declaración de vinculaciones implica la declaración expresa de la inexistencia de los mismos, en los términos del Decreto n° 202/17.

Firma

Aclaración

Fecha y lugar

ANEXO VIII. CONTROL DE TERCEROS

Se adjunta procedimiento **CASO N° 1 CONTROL DE TERCEROS.**

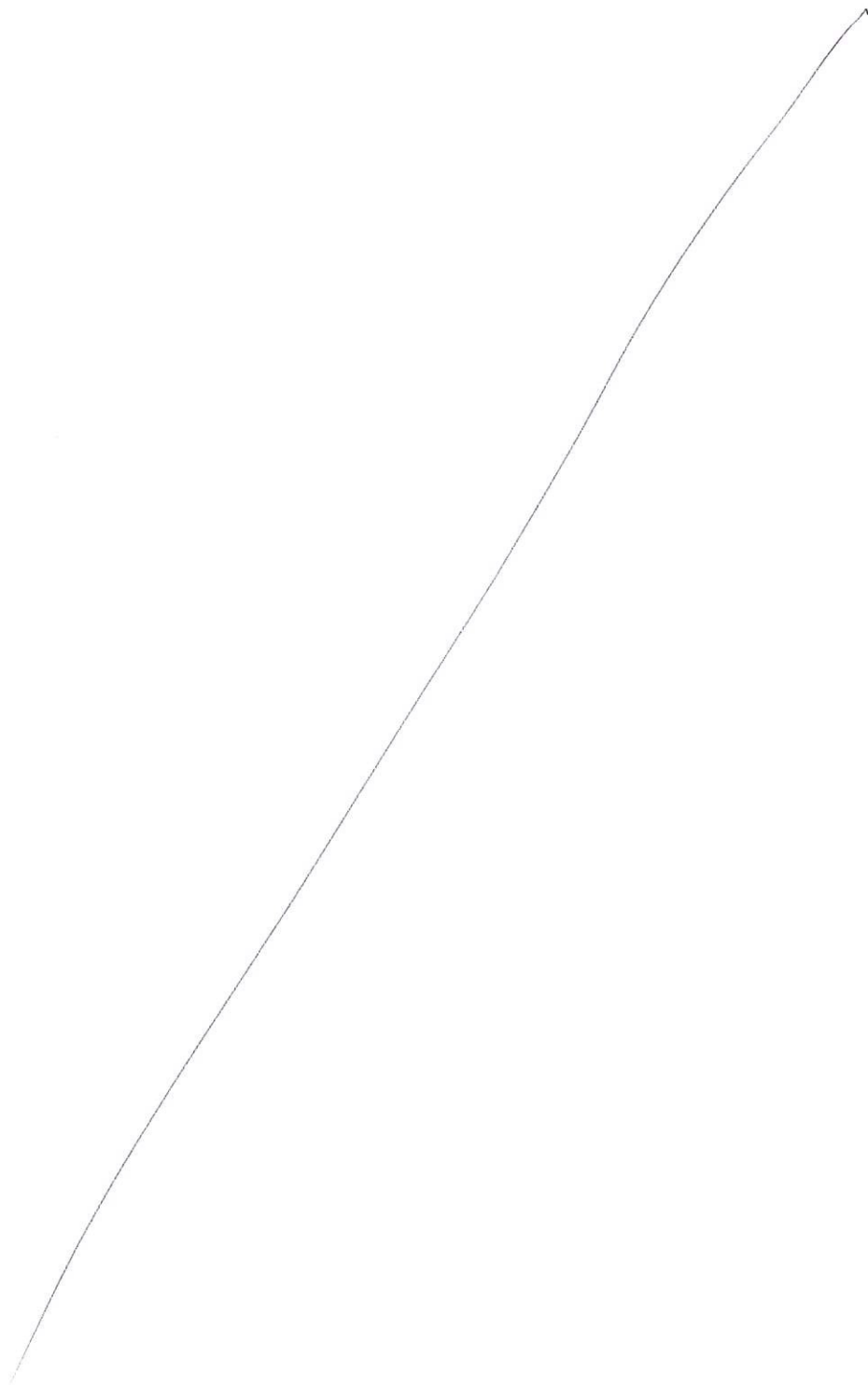

4
2

ANEXO I

Localidad, ## de Mes de 20##

Señores
Belgrano Cargas y Logística S.A.
Av. Santa Fe 4636 2do Piso
C1425BHV – Ciudad Autónoma de Buenos Aires

Ref: Orden de Compra N° ##### - Descripción de la obra o servicio

DECLARO BAJO JURAMENTO, que el siguiente personal está bajo nuestra relación de dependencia y estará afectado a los trabajos descritos en la Orden de Compra de la referencia, en las instalaciones de Lugar a trabajar en UP / Provincia durante el mes de ## de 20##:

APELLIDO Y NOMBRE	CUIL

FIRMA
ACLARACIÓN
SELLO O CARGO EN LA EMPRESA

ANEXO III

ASEGURADO POR PÓLIZA: Belgrano Cargas y Logística S.A. CUIT N° 30-71410144-3

COASEGURADOS POR POLIZA: Ministerio de Transporte (MIT) CUIT N° 30-71512720-9, Ferrocarriles Argentinos Sociedad del Estado (FA SE) CUIT N° 30-71525570-3, Administración General de Puertos Sociedad del Estado (AGP S.E.) CUIT N° 30-54670628-8, contratistas y subcontratistas.





ANEXO IX – MODELO DE CERTIFICADO

Belgrano <small>CARGAS Y LOGÍSTICA S.A.</small>		CERTIFICADO DE OBRA N°				LOGO EMPRESA CONSTRUCTORA							
DESCRIPCION DE OBRA:													
DATOS DEL CONTRATO				DATOS DEL CERTIFICADO									
CONTRATISTA				NRO DE CERTIFICADO									
DOMICILIO				TIPO DE CERTIFICADO:		Ajuste alzado / Unidad de medida							
MONTO ORIGINAL CONTRATO (sin IVA)				DESDE:									
FECHAS DE INICIO				HASTA EL:									
PLAZO VIGENTE DÍAS				FECHA DE EMISIÓN:									
ITEMS POR AJUSTE ALZADO													
Item N°	DESCRIPCIÓN	UNIDAD (U)	CANTIDAD	PRECIO UNITARIO (\$/U) s/IVA	SUBTOTAL (\$)	CANTIDAD EJECUTADA			IMPORTE				
						HASTA CERTIFICADO ANTERIOR (%)	HASTA CERTIFICADO PRESENTE (%)	PRESENTE CERTIFICADO (%)	HASTA CERTIFICADO ANTERIOR (\$)	HASTA CERTIFICADO PRESENTE (\$)	PRESENTE CERTIFICADO (\$)		
Subtotales													
ITEMS POR UNIDAD DE MEDIDA													
Item N°	DESCRIPCIÓN	UNIDAD (U)	CANTIDAD	PRECIO UNITARIO (\$/U) s/IVA	SUBTOTAL (\$)	CANTIDAD EJECUTADA			IMPORTE				
						HASTA CERTIFICADO ANTERIOR (U)	HASTA CERTIFICADO PRESENTE (U)	PRESENTE CERTIFICADO (U)	HASTA CERTIFICADO ANTERIOR (\$)	HASTA CERTIFICADO PRESENTE (\$)	PRESENTE CERTIFICADO (\$)		
Subtotales													
TOTAL sin IVA				SUBTOTAL 1 (sin IVA)									
IVA				ANTICIPO (X) % del SUBTOTAL 1									
TOTAL con IVA				SUBTOTAL 2 (sin IVA)									
				FONDO de REPARO (X) %									
				TOTAL									
				IVA									
				TOTAL con IVA									
				SON PESOS(EN LETRAS)									
Representante Técnico				Visados - Uso Interno									
Inspección de Obra				Responsable Proyecto	Subgerencia Administración de Contratos	Gerencia de Desarrollo de la Infraestructura	Compras y Contrataciones						
				Tesorería	Contabilidad y Presupuesto	Gerencia de Administración							

8/5

ANEXO X. NOTA DE APROBACIÓN DE LA INSPECCIÓN DE OBRA
NOTA APROBACIÓN CERTIFICADO N° XXX – XXX DE 2022

Licitación	PÚBLICA NACIONAL BCyL N° 09/2022
Obra	
Contratista	
Inspector	

Mediante la presente se da aprobación a TODA la documentación que conforma el Certificado correspondiente a las tareas del mes de ____ de 20XX de la Obra de la referencia.

Se hace notar que la documentación responde fehacientemente a las tareas ejecutadas en la Obra, a las exigencias de la Documentación Contractual y se compone de:

- 1- Memoria Descriptiva de los Trabajos
- 2- Informe de Avance
- 3- Documentación fotográfica
- 4- Acta de Medición
- 5- Certificado Básico
- 6- Plan de Trabajo Aprobado
- 7- Plan de Certificación y Curva de Inversión Aprobada
- 8- Inventario del Material Producido

Del análisis de la documentación presentada ante esta Inspección, el que suscribe indica que:

- a- **SI/NO** CUMPLE la integridad y con exactitud con lo establecido en el Artículo 11 de la Sección 1 del Pliego de Condiciones Particulares
- b- Plan de Trabajos: **SI/NO** CUMPLE con lo establecido en el Artículo 9.2 de la Sección 1 del Pliego de Condiciones Particulares y Artículo 85.1 del Pliego de Condiciones Generales
- c- Fondo de Reparos: **SI/NO** CUMPLE con lo establecido en el Artículo 12 de la Sección 1 del Pliego de Condiciones Particulares.
- d- Multas: **SI/NO** son APLICABLES las Multas establecidas en el Artículo 25 de la Sección 1 del Pliego de Condiciones Particulares y Artículo 107 del Pliego de Condiciones Generales.
- e- El MONTO A ABONAR correspondiente al presente período es de \$X.XXX.XXX,XX (son Pesos XXXXX XXXXXX XXXX XXX con XX/100)

.....
Representante Técnico
(Denominación Contratista)



.....
Inspector
BCyL S.A.

ANEXO XI. CARTELES DE OBRA

El Contratista deberá proveer, instalar, mantener y retirar oportunamente todos los carteles que resulten necesarios para anunciar las obras en ejecución.

Los carteles de anuncio de obra se emplazarán en cada una de las vías de acceso ferroviarias, viales o peatonales a la zona de obra, en los lugares que indique la Inspección, con la anticipación y dimensiones que resulten necesarias para su correcta visualización. Como mínimo se emplazarán dos carteles cuyas dimensiones no serán menores a Cuatro (4) y Seis (6) metros respectivamente por lado.

Los textos, colores y tipografías de los carteles de anuncio de obra serán aprobados por la Inspección de Obra. La sujeción de los carteles será la apropiada, pudiendo exigir la Inspección de Obra medidas de sujeción adicionales. Cuando la circulación nocturna lo amerite, la Inspección de Obra podrá ordenar la iluminación de los carteles, la que correrá por cuenta del Contratista.

La disposición de carteles de anuncio de obra indicada será replicada en cada uno de los andenes de trabajo.

En caso de que la Inspección designada por la BCyL S.A. compruebe de manera fehaciente el no cumplimiento de lo indicado, la Contratista será pasible de las sanciones y/o multas establecidas en el Pliego de Bases y Condiciones de la presente contratación.

Las dimensiones definitivas, como su contenido y otras características del cartel de obra serán definidas por a través del área de la Inspección de Obra, previo al inicio de obra.



ANEXO XII. ÍNDICE DE PRESENTACIÓN DE LA OFERTA

DOCUMENTACIÓN INHERENTE A LA PROPUESTA.

1. Índice de la Presentación, Art. 19.1 PBCG.
2. Carta de Presentación, Art.19.2, 19.3. y 19.4 PBCG, Art. 3.1 y Art 4.1.c Sección 1 PCP y Anexo III de la Sección 4 del PCP.
3. Garantía de Oferta, Art. 19.5 PBCG, Art. 3.3 y 4.1.f Sección 1 PCP y Art 8 Sección 1 del PCP.
4. Declaración Jurada de encontrarse habilitado a participar de la Licitación, Art. 19.6 PBCG, Art 4.1.g de la Sección 1 PCP y Anexo V de la Sección 4 del PCP.
5. Constancia de correo electrónico de envío de Pliegos, Art. 19.7 PBCG, Art 4.1.d Sección 1 del PCP.
6. Visita al Emplazamiento, Art. 19.8 PBCG, Art. 3.2 y 4.1.e Sección 1 PCP, Art 14 Sección 2 PCP y Anexo II Sección 4 PCP.
7. Declaración Jurada de Aceptación y Conocimiento régimen Leyes 27.437 y 18.875, Art. 19.9 PBCG, Art 4.1.i Sección 1 PCP y Anexo IV Sección 4 del PCP.
8. Declaración sobre litigios pendientes, Art. 19.10 PBCG, Art 4.1.h de la Sección 1 PCP y Anexo V de la Sección 4 del PCP.
9. Constancia de CUIT, Art. 4.1.b Sección 1 PCP.
10. Declaración Jurada de Intereses – Decreto 202/17, Art. 4.1.j Sección 1 PCP y Anexo VII de la Sección 4 del PCP.
11. Declaración Jurada de Aceptación y Adhesión al Código de Conducta BCYL, Art. 4.1.k de la Sección 1 del PCP y Anexo VI de la Sección V del PCP.

DOCUMENTACIÓN INHERENTE A LA CAPACIDAD LEGAL.

12. Requisitos para personas físicas y jurídicas, Art. 19.11 PBCG. Art 4.1.a. Sección 1 PCP.

DOCUMENTACION INHERENTE A LA CAPACIDAD ECONOMICA FINANCIERA

13. Estados Contables y Estados de Situación Patrimonial, Art. 19.12 PBCG., Art 7.a.1. Sección 2 del PCP.
14. Referencias bancarias y comerciales, Art. 19.14 PBCG, Art. 7.a.3 Sección 2 del PCP.

DOCUMENTACIÓN INHERENTE A LA CAPACIDAD TÉCNICA.

15. Detalle de Experiencia “general” en obras en los últimos 5 años, Art. 7.b.1. Sección 2 PCP.
16. Detalle de experiencia “específica” en obras en los últimos 10 años, Art. 7.b.2. Sección 2 PCP.

Handwritten initials or signature



17. Detalle de Compromisos Actuales Adjudicados o Contratados, Art. 19.17 PBCG, Art. 7.b.3. Sección 2 PCP y Anexo XVI Sección 4 PCP.
18. Certificado de Capacidad del Registro Nacional de Constructores de Obras Públicas, Art. 19.18 PBCG y Art. 7.b.4 Sección 2 PCP.
19. Representante Técnico. Nominación. Aceptación del Profesional. Art. 3.5 y 16 Sección 1 PCP, Art 7.b.5. Sección 2 PCP.
20. Carta de Compromiso de Materiales a proveer para el Renglón 2 – Art. 13 Sección 2 del PCP.
21. Equipamiento Propuesto, Art. 19.21 PBCG, Art. 7.b.6 y Art. 14 Sección 2 PCP.
22. Plan de Trabajos, Art. 19.23 PBCG, Art. 3.4 y 9.2 Sección 1 PCP, Art. 7.b.7 Sección 2 PCP.
23. Curva de Inversión, Art 3.4 y 9.2 Sección 1 PCP, Art. 7.b.7. Sección 2 PCP.
24. Metodología de trabajo. Solución Técnica Propuesta, Art. 19.25 PBCG, Art 7.b.9. Sección 2 PCP.

DOCUMENTACIÓN INHERENTE A LA OFERTA ECONÓMICA.

25. Oferta Económica, Art. 19.26 PBCG
26. Planilla de Cotización de la Oferta, Art. 19.27 PBCG, Art 3.6 Sección 1 PCP, Anexo I Sección 4 del PCP.
27. Análisis de Precios, Art. 19.28 PBCG, Art 3.7 Sección 1 PCP, Art. 7.b.7 Sección 2 PCP, Anexo XIII Sección 4 del PCP.

Handwritten signature in blue ink.



ANEXO XIII. MODELO DE ANALISIS DE PRECIO POR ITEM - Art. 19.28 PBCG

ANÁLISIS DE COSTOS POR ÍTEM

ÍTEM N°: (Número con el cual se identifica el ítem)
 Identificación: (Descripción del ítem según se identificó en el PET)
 Unidad de Medida: U (Unidad de medida con la cual se cotiza el ítem)

A - RUBRO EQUIPOS

Equipo [Nombre]	Utilización [%]	Valor Equipo [\$]	Valor Resid. [\$]	Potencia [HP]	Vida Útil [hs]
Equipo 1	U ₁ %	VE ₁ \$	VR ₁ \$	Po ₁	VU ₁
Equipo 2	U ₂ %	VE ₂ \$	VR ₂ \$	Po ₂	VU ₂
.....
Equipo n	U _n %	VE _n \$	VR _n \$	Po _n	VU _n

A1. AMORTIZACIÓN [\$/d] = (Valor Equipo - Valor resid.) / Vida Útil x Utilización

Equipo [Nombre]	Valor Equipo [\$]	Valor Resid. [\$]	Vida Útil [hs]	Utilización [%]	Conversión [hs/d]	Subtotales [\$/d]
Equipo 1	VE ₁ \$	VR ₁ \$	VU ₁	U ₁ %	Conv ₁	A _{1,1}
Equipo 2	VE ₂ \$	VR ₂ \$	VU ₂	U ₂ %	Conv ₂	A _{1,2}
.....
Equipo n	VE _n \$	VR _n \$	VU _n	U _n %	Conv _n	A _{1,n}

SUBTOTAL A₁ = $\Sigma A_{1,n}$ [\$/d]

A2. INTERESES [\$/d] = (Valor Equipo x Int. Anual) x Utilización / Horas de Uso Anual

Equipo [Nombre]	Valor Equipo [\$]	Int. Anual TNA [%]	Utilización [%]	Conversión 1 [hs/año]	Conversión 2 [hs/d]	Subtotales [\$/d]
Equipo 1	VE ₁ \$		U ₁ %	Conv _{1,1}	Conv _{2,1}	A _{2,1}
Equipo 2	VE ₂ \$		U ₂ %	Conv _{1,2}	Conv _{2,2}	A _{2,2}
.....
Equipo n	VE _n \$		U _n %	Conv _{1,n}	Conv _{2,n}	A _{2,n}

SUBTOTAL A₂ = $\Sigma A_{2,n}$ [\$/d]

A3. REPARACIÓN Y REPUESTOS [\$/d] = α x Valor Equipo x Utilización / Vida Útil

Equipo [Nombre]	α [%]	Valor Equipo [\$]	Utilización [%]	Vida Útil [hs]	Conversión [hs/d]	Subtotales [\$/d]
Equipo 1	α_1	VE ₁ \$	U ₁ %	VU ₁	Conv ₁	A _{3,1}
Equipo 2	α_2	VE ₂ \$	U ₂ %	VU ₂	Conv ₂	A _{3,2}
.....
Equipo n	α_n	VE _n \$	U _n %	VU _n	Conv _n	A _{3,n}

SUBTOTAL A₃ = $\Sigma A_{3,n}$ [\$/d]

A4. COMBUSTIBLES [\$/d] = Potencia x Consumo x Precio Comb. x Utilización

Equipo [Nombre]	Potencia [HP]	Consumo [Lt / HP h]	Precio Comb. [\$ / Lt]	Utilización [%]	Conversión [hs/d]	Subtotales [\$/d]
Equipo 1	Po ₁	C ₁	PC ₁ \$	U ₁ %	Conv ₁	A _{4,1}
Equipo 2	Po ₂	C ₂	PC ₂ \$	U ₂ %	Conv ₂	A _{4,2}
.....
Equipo n	Po _n	C _n	PC _n \$	U _n %	Conv _n	A _{4,n}

SUBTOTAL A₄ = $\Sigma A_{4,n}$ [\$/d]

A5. LUBRICANTES [\$/d] = β x Combustible

Equipo [Nombre]	β [%]	Costo Comb. [\$/d]	Subtotales [\$/d]
Equipo 1	β_1	CC ₁ \$	A _{5,1}
Equipo 2	β_2	CC ₂ \$	A _{5,2}
.....
Equipo n	β_n	CC _n \$	A _{5,n}

SUBTOTAL A₅ = $\Sigma A_{5,n}$ [\$/d]

TOTAL A = ΣA_i [\$/d]

Handwritten signature or initials



B - RUBRO MANO DE OBRA

Cálculo de Costos MO				Oficial Espec.	Oficial	Medio Oficial	Ayudante
				[\$/d]	[\$/d]	[\$/d]	[\$/d]
Jornal Básico [\$/d]	(a)			JB _{OE}	JB _O	JB _{MO}	JB _A
Asistencia Perfecta [%]	(b)	...ap [%]...		JB _{OE} x ap	JB _O x ap	JB _{MO} x ap	JB _A x ap
Bonif. Exr. Remuneratoria [\$/d]	(c)			BER _{OE}	BER _O	BER _{MO}	BER _A
Subtotal A: Acuerdo Sec. Trab. 547	A = (a)+(b)+(c)			A ₁	A ₂	A ₃	A ₄
Mejoras sociales [%]	(d)			MS _{OE} %	MS _O %	MS _{MO} %	MS _A %
Seguro Obrero [%]	(e)			SE _{OE} %	SE _O %	SE _{MO} %	SE _A %
Otras Cargas [%]	(f)			OC _{OE} %	OC _O %	OC _{MO} %	OC _A %
Subtotal B [%]	B = (d) + (e) + (f)			B ₁	B ₂	B ₃	B ₄
Subtotal C [\$/d]	C _i = A _i x B _i			C ₁	C ₂	C ₃	C ₄
TOTAL [\$/d]	D _i = A _i +C _i			D ₁	D ₂	D ₃	D ₄

CUADRILLA TIPO del ÍTEM	Costos MO [\$/d]	Asignación [%]	Costo Diario [\$/d]
Oficial Espec.	D ₁	Asig ₁ [%]	E ₁
Oficial	D ₂	Asig ₂ [%]	E ₂
Medio Oficial	D ₃	Asig ₃ [%]	E ₃
Ayudante	D ₄	Asig ₄ [%]	E ₄
SUBTOTAL E =			ΣE_i [\$/d]
Supervisión (Sup)		Sup [%]	
Indumentaria (Ind) y otros		Ind [%]	

TOTAL B = E x (1 + Sup. [%] + Ind. [%]) =

RENDIMIENTO DEL ÍTEM

Producción diaria: Q [U/d]	TOTAL [\$/d]	Prod. Diaria [U/d]	Rend. [\$/U]
Rendimiento EQUIPOS (A):	A	Q _A	A / Q _A = A [\$/U]
Rendimiento MANO de OBRA (B):	B	Q _B	B / Q _B = B [\$/U]

C - RUBRO MATERIALES [\$/U]

Material	cuantía [U _{med mat} /U]	Costo del Material [\$/U _{med mat}]	Costo del Transporte			TOTAL [\$/U]
			D M T [km]	Costo Unitario [\$/U _{med mat} xkm]	Subtotal [\$/U _{med mat}]	
Material 1	q ₁	m ₁	L ₁	cu ₁	ct ₁ = L ₁ x cu ₁	C ₁ = (m ₁ + ct ₁) x q ₁
Material 2	q ₂	m ₂	L ₂	cu ₂	ct ₂ = L ₂ x cu ₂	C ₂ = (m ₂ + ct ₂) x q ₂
.....
Material n	q _n	m _n	L _n	cu _n	ct _n = L _n x cu _n	C _n = (m _n + ct _n) x q _n

1.) Si el costo del material (m) es a pie de obra, el costo de transporte es 0 (cero)

2.) Si el material es elaborado por el Contratista, el costo del material (m) se discriminará en análisis de precios auxiliar

TOTAL C = ΣC_i [\$/d]

D - RUBRO TRANSPORTE INTERNO

Costo del transporte	cuantía [U _{med mat} /U]	D M T [km]	Costo Unitario [\$/U _{med mat} xkm]	TOTAL [\$/U]
Material				
Material 1	q ₁	b ₁	c ₁	d ₁ = q ₁ x b ₁ x c ₁
Material 2	q ₂	b ₂	c ₂	d ₂ = q ₂ x b ₂ x c ₂
.....
Material n	q _n	b _n	c _n	d _n = q _n x b _n x c _n

TOTAL D = Σd_i [\$/d]

PRECIO UNITARIO DEL ÍTEM

Costo Directo (CD)		CD [\$/U] = A + B + C + D
Imprevistos (IM)	...p ₁ [%]...	de CD IM [\$/U] = CD x p ₁ [%]
Gastos Generales e Indirectos (GG)	...p ₂ [%]...	de CD GG [\$/U] = (CD + IM) x p ₂ [%]
Costo Unitario (CU)		CD [\$/U] = CD + IM + GG
+ Gastos Financieros (GF)	...p ₃ [%]...	de CU GF [\$/U] = CU x p ₃ [%]
+ Beneficios (Ben)	...p ₄ [%]...	de CU Ben [\$/U] = CU x p ₄ [%]
+ IIBB	IIBB [%]	IIBB [\$/U] = (CU + Ben + GF) x IIBB [%]
PRECIO UNITARIO DEL ÍTEM [\$/U] =		CU + Ben + GF + IIBB

ANEXO XIV. MODELO DE PLANILLA CONFORME A OBRA

	SECTOR			CANTIDADES	
	Prog. Inicio	Prog. Fin	Longitud	Cantidad / Km	Cantidad Total
REEMPLAZO DE DURMIENTES (Nº)					
REEMPLAZO DE RIELES (m)					
TRATAMIENTO DE JUNTAS (Nº)					
REEMPLAZO DE FIJACIONES (Nº)					



ANEXO XV. MODELO DE ESTRUCTURA ORGANIZACIONAL DE OBRA

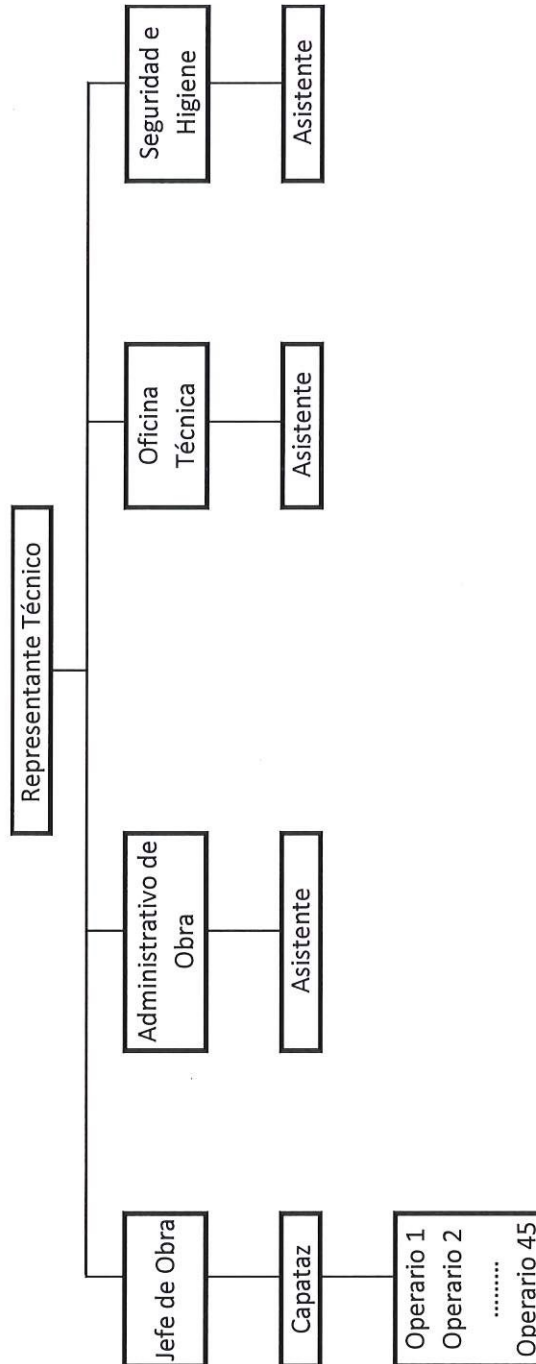

Handwritten signature or initials in blue ink.

ANEXO XVI. DETALLE DE COMPROMISOS ACTUALES ADJUDICADOS O CONTRATADOS

LUGAR DE EMPLAZAMIENTO	FECHA DE INICIO DE TRABAJOS	PLAZO DE OBRA	SALDO EN MESES PARA FINALIZACIÓN DE OBRA (AL DÍA DE APERTURA DE LICITACIÓN)	% PARTICIPACIÓN EMPRESA	MONTO (1)	MODIFICACIONES AL MONTO (2)	MONTO TOTAL (3)= (1) + (2)	% OBRA CERTIFICADA (AL DÍA APERTURA LICITACIÓN)



Todos los montos expresados en la tabla del presente Anexo, deben incluir el IVA.

d *sc*