

Consejo Nacional de Coordinación de Políticas Sociales

Hitos

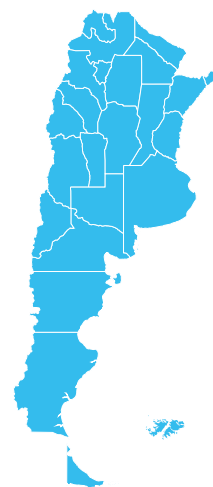

Plan Nacional AccionAR

Se implementó el Plan Nacional AccionAR en articulación con los gobiernos provinciales y los ministerios nacionales. Su objetivo es lograr un abordaje territorial integral de políticas sociales en las localidades de mayor vulnerabilidad social, utilizando el Mapa AccionAR, un instrumento que bajo múltiples indicadores georreferenciados permite establecer el criterio de priorización social.

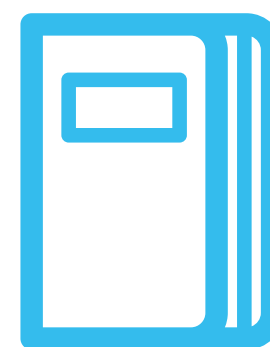

Agenda 2030: Segundo Informe Nacional Voluntario (INV)

La Agenda 2030 es una agenda viva, así es que, en representación de la Argentina, el Consejo Nacional de Coordinación de Políticas Sociales (CNCPS) presentó el Segundo Informe Nacional Voluntario sobre la implementación y el seguimiento de la Agenda 2030 y Objetivos de Desarrollo Sostenible (ODS), en coordinación con un programa internacional muy activo en la búsqueda de herramientas que transformen la vida de los sectores más postergados.

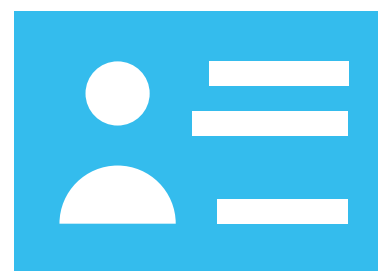

Certificado de Pre-Identificación (CPI)

En una tarea conjunta con el Ministerio del Interior, el Registro Nacional de las Personas (RENAPER) y ANSES, el CNCPS lanzó el Certificado de Pre-Identificación (CPI) que permite garantizar derechos a aquellas personas que aún no poseen DNI por no contar con su partida de nacimiento. La medida tiene como objetivo iniciar y facilitar el proceso de reconocimiento de la personalidad jurídica de aquellas personas que no cuentan con la certificación correspondiente, a la vez que garantizar el acceso a derechos básicos de quienes no están registrados con partida de nacimiento o DNI. Además, permitirá al Estado Nacional contar con un registro de personas no inscriptas en el sistema, que incluya los datos biométricos.

Introducción

Durante este año, el Consejo Nacional de Coordinación de Políticas Sociales (CNPS) cumplió un rol fundamental en la articulación de planes y programas que han impactado de manera significativa en los sectores sociales más vulnerables en el marco de la crisis sanitaria causada por la pandemia de Covid-19, con el firme anhelo de trabajar entre todos y todas para poner a la Argentina de pie.

El CNPS es un organismo nacional que colabora en el diseño y desarrollo de políticas sociales en todo el país. Posee un rol central en la coordinación de políticas sociales con los diferentes niveles de gobierno y la articulación con los diferentes sectores del ámbito privado. Es un verdadero instrumento de gestión federal que permite identificar las políticas sociales con mirada y abordaje territorial.

Con el cambio de administración, el Consejo creó la Subsecretaría de Políticas Sociales, que desarrolló nuevos espacios de gestión con alcance federal y anclaje en el territorio. Asimismo, el CNCPS actúa de manera permanente en la agenda del Plan “Argentina contra el Hambre”, una política transversal e integral que tiene como primer objetivo garantizar la seguridad alimentaria a los sectores más vulnerables asentando como prioridad la necesidad de comenzar por los últimos para poder llegar después a todos y a todas, tal y cómo lo expresó el presidente Alberto Fernández.

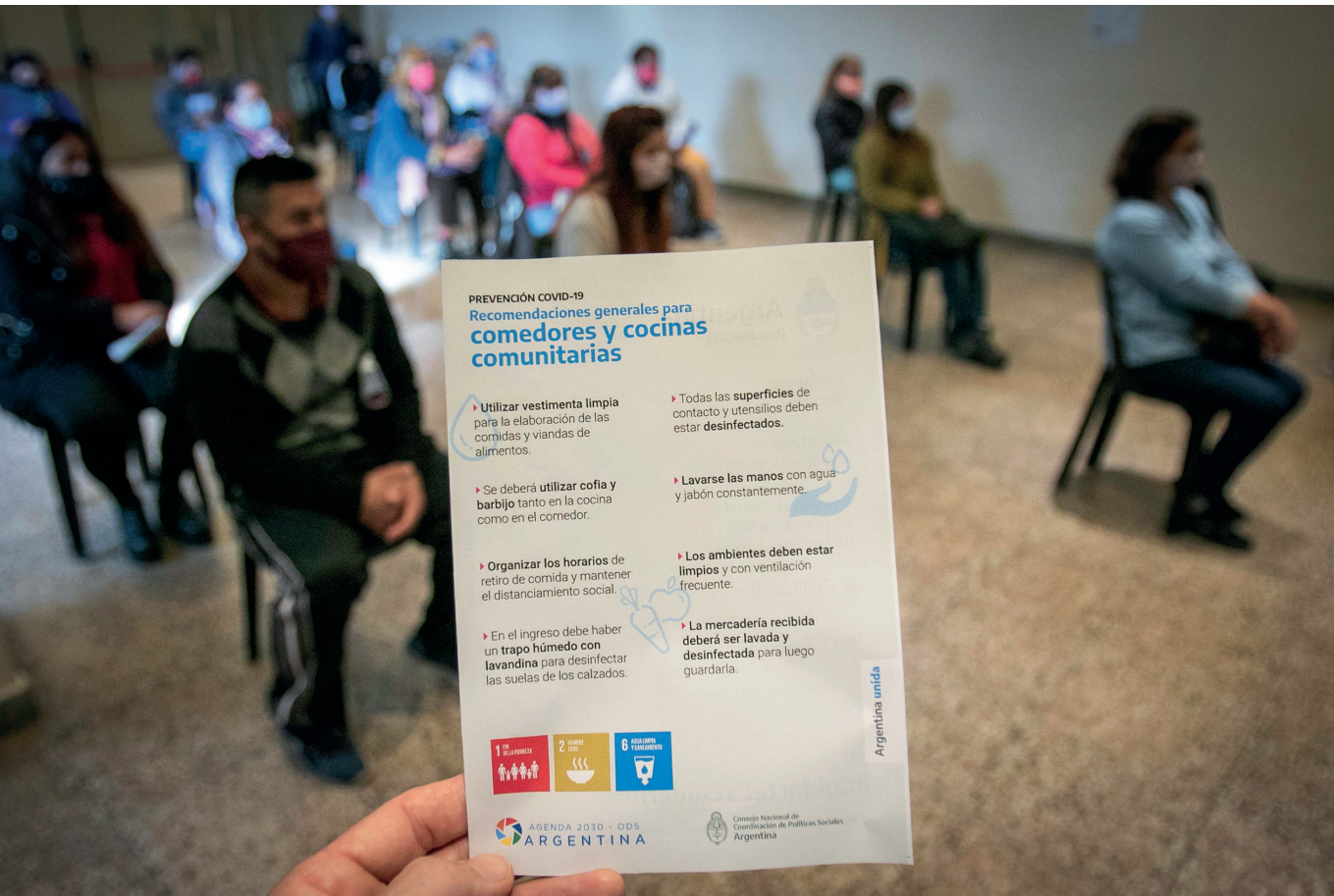

Políticas Sociales

Mercados MultiplicAR

Mediante las Resoluciones 83/2020 y 86/2020 en noviembre se creó el Programa “Multiplicar”, íntimamente relacionado con el Plan “Argentina contra el Hambre” (PACH), que tiene como objeto proteger el mercado doméstico, promover y facilitar el consumo de alimentos adecuados, en apoyo a una política de soberanía y seguridad alimentaria. Los mercados MultiplicAR cumplen la función de ser canales de comercialización estratégicos, es decir, locales comerciales que comercializan productos de la canasta básica saludable a precios accesibles. Este programa prioriza la comercialización de bienes producidos local o regionalmente y de productos de alimentación saludable. Asimismo, el programa contempla actividades de difusión y capacitación sobre seguridad alimentaria. A lo largo del 2021 se pondrán en marcha 132 mercados MultiplicAR, encontrándose ya iniciado el proceso de licitación.

Plan Nacional AccionAR

Mediante el Decreto 984/2020 se creó el Plan Nacional AccionAR que tiene por objeto lograr un abordaje territorial integral y simultáneo de políticas sociales en las localidades más vulneradas, según los criterios de priorización que arroje el Mapa AccionAR.

Dicho mapa es un instrumento que integra la información sobre las necesidades básicas insatisfechas y programas ya existentes de los ministerios de Salud; Educación; Ciencia y Tecnología, Desarrollo Social y Agricultura, Ganadería y Pesca de la Nación; INTA y el CNCPS.

La información que contiene puede ser constantemente actualizada y ampliada con nuevos indicadores sociales que se incluyan, siendo este uno de sus principales objetivos.

De esta manera, se convierte en una herramienta de diagnóstico y planificación fundamental a los fines de determinar las intervenciones del Estado a partir de datos actualizados permitiendo detectar en tiempo real el impacto de la ejecución de las políticas sociales. Para ello se identifican las poblaciones con alta vulnerabilidad social y necesidades básicas insatisfechas, se relevan los planes y programas vigentes en las distintas carteras ministeriales y organismos públicos que podrían contribuir a solucionar dichas necesidades, y se

coordina la intervención integral, conjunta y simultánea de políticas sociales para lograr una mejora sustancial en dichas comunidades.

El CNCPS ha redactado convenios de adhesión para que las provincias y la Ciudad Autónoma de Buenos Aires se sumen al Plan Nacional AccionAR, habiendo firmado a la fecha acuerdos con las provincias de San Juan, Catamarca, Tucumán y Santiago del Estero.

Mesas interministeriales del Plan Nacional Argentina Contra el Hambre (PACH)

En el marco del PACH se conformaron tres mesas interministeriales en las que se trabajó conjuntamente con los ministerios de Educación, Desarrollo, Agricultura Ganadería y Pesca, Ciencia y Tecnología y Salud y con el INTA.

- Mesa de revisión normativa y de instrumentos de promoción de alimentación saludable: Se dictaron dos cursos de capacitación docente vinculados con la temática: “Alimentación sana, segura y soberana, un derecho” y “La huerta agroecológica como proyecto escolar con perspectiva socio ambiental”. Ambos cursos fueron dirigidos a docentes de escuelas públicas primarias y se dictan mediante la plataforma Instituto de Formación Docente (INFOD) perteneciente al Ministerio de Educación. Fueron realizados en modalidad virtual, con acompañamiento tutorizado y contaron con el espacio de 5 webinars transmitidos en el canal de YouTube del CNCPS, el Ministerio de Educación, la Federación Argentina de Graduados de Nutrición (FAGRAN) y el INTA. En dichos cursos participaron 1.623 docentes del nivel primario en el de “Alimentación Sana, Segura y Soberana” y 1.390 docentes de nivel primario en “La huerta agroecológica como proyecto escolar con perspectiva socio ambiental”.

- Mesa de priorización territorial y estrategias de abordaje: Se confeccionó un mapa de indicadores múltiples georreferenciados, con datos aportados por los ministerios de Salud, Educación, Desarrollo Social y el INTA, sintetizados en la herramienta tecnológica por el Ministerio de Ciencia y Tecnología. Del trabajo conjunto de esta mesa surgió el Mapa AccionAR que es el principal sustento del Plan Nacional AccionAR y de la función de coordinación de este CNCPS. Dentro de sus objetivos está el de encontrar mecanismos que sirvan para promover y fomentar la producción local, familiar y sustentable de alimentos sanos, seguros y saludables.

Plan de Desarrollo Infantil Temprano

El CNCPS posee el rol de articulación, monitoreo, planificación y diagnóstico de estrategias para el abordaje territorial, captación temprana de embarazo y cuidado de primera infancia. Por ello se creó el “Plan de Desarrollo Infantil Temprano”, que es una herramienta que tiene como objetivo promover el desarrollo infantil fortaleciendo el cuidado de los niños y niñas; sus referentes afectivos, sus cuidadoras y cuidadores primarios; y de las personas gestantes.

Las líneas de acción del plan son: capacitación de promotores, promotoras, educadores y educadoras de los Centros de Desarrollo Infantil (CDI), cuyos dispositivos de implementación serán jardines de infantes, guarderías, jardines maternos y centros de estimulación temprana, los cuales contarán con el equipamiento adecuado a cargo de la Secretaría Nacional de la Niñez, Adolescencia y Familia (SENAF); construcción de 300 CDI y obras necesarias para el mejoramiento de la calidad de vida a cargo del Ministerio de Obras Públicas.

Se creó el Plan de Desarrollo Infantil Temprano, una herramienta para fortalecer el cuidado de los niños y niñas

El rango de edad del público destino es de 0 a 3 años, mujeres embarazadas y otras personas gestantes, y el público atendido serían los beneficiarios de la Asignación Universal por Hijo (AUH), AUH con discapacidad, Asignación Universal por Embarazo (AUE) e inscriptos al Programa SUMAR del Ministerio de Salud, con proyección a captar también a las personas que no se encuentran registradas en el RENAPER.

El plan, que se implementará por etapas, prevé iniciar su ejecución seleccionando 200 departamentos o municipios. Para esto se elaboró el Índice de Riesgo Infantil (IRI), el cual combina cinco indicadores: tasa de mortalidad infantil (promedio trianual 2016/2017/2018); porcentaje de nacidos vivos de madres menores de 20 años (2018); porcenta-



je de nacidos vivos con peso menor a 2.500 gramos (2018); incidencia de AUH y AUE en hogares con presencia de NNyA de hasta 2 años; Índice de Carencias Múltiples (ICM) promedio del municipio o departamento.

Políticas de coordinación de técnicas y análisis de la información

Mesa interministerial de referentes de monitoreo y evaluación de programas sociales

A través del Sistema de Información, Evaluación y Monitoreo de Programas Sociales (SIEMPRO), esta mesa tiene como objetivo asumir de manera coordinada los procesos de seguimiento y evaluación de políticas sociales, así como diseñar e implementar el Plan Anual de Monitoreo y Evaluación de forma participativa, brindándole un sustento estratégico tanto a las evaluaciones realizadas como a los programas elegidos para ser monitoreados. Para ello, se creó un listado de evaluaciones de la Administración Pública Nacional (APN) y se actualizó el Sistema Integral de Monitoreo que hoy incluye a más de 60 programas seleccionados. Se realizó un estudio diagnóstico de las áreas con competencias en monitoreo y evaluación en las provincias argentinas y numerosos ciclos de charlas y capacitaciones con una perspectiva federal. Además, se elaboró el Registro Nacional de Evaluaciones, con más de 100 evaluaciones relevadas por el SIEMPRO en la APN. El objetivo de este trabajo es, por un lado, dar mayor visibilidad y transparencia a las iniciativas de evaluación del Estado Nacional; y por otro, constituir un espacio de aprendizaje y fortalecimiento de la práctica, la cultura y la incidencia de la evaluación.

Cantidad de Guías de Programas Sociales actualizadas: 10 guías de los siguientes ministerios: Economía; Agricultura, Ganadería y Pesca; Cultura; Desarrollo Productivo; Relaciones Exteriores, Comercio Internacional y Culto; Seguridad; Transporte; Turismo y Deporte; Desarrollo Social y Salud.

Registro de evaluaciones de programas sociales del Estado Nacional 2020

Se evaluaron 100 programas sociales del Estado Nacional, lo que permitió construir un registro que posibilita identificar el grado de ejecución de estas políticas así como su metodología.



Red de referentes provinciales de monitoreo y evaluación de programas sociales

Su objetivo es brindar asistencia técnica y capacitación entre las distintas instituciones con competencias en seguimiento, evaluación y monitoreo de programas sociales en todo el país, para contribuir al fortalecimiento de la gestión pública a partir de las prácticas y conocimientos de los actores intervinientes en cada uno de estos organismos provinciales. La red se encuentra conformada por la Dirección Nacional SIEMPRO, así como por puntos focales designados por los ministros de Desarrollo Social de cada una de las provincias argentinas, además de otros referentes provinciales que dirigen áreas con competencias en monitoreo y evaluación.

Durante el 2020 se realizó un estudio diagnóstico de las áreas con capacidades en monitoreo y evaluación en las provincias argentinas y 8 ciclos de charlas y capacitaciones brindados de forma virtual, con perspectiva federal, destinadas a 70 referentes de las provincias, con la participación de actores de todo el país y Latinoamérica.

Estudio diagnóstico sobre las fortalezas y desafíos de los sistemas regionales de construcción de la información, seguimiento y evaluación

Se trata de un análisis de las áreas con competencia en construcción de información, seguimiento y evaluación de programas presentes en cada uno de los gobiernos provinciales. Se divide en dos etapas: en la primera se presentan organigramas de los gobiernos provinciales en los que se resaltan los ámbitos competentes; la segunda consta de entrevistas a funcionarios y funcionarias de las áreas consignadas en los mapas indagando sobre sus principales fortalezas y debilidades.

Registro Nacional de Evaluaciones

Se trata de un listado de casi 100 evaluaciones relevadas por el SIEMPRO en la Administración Pública Nacional que se encuentran en diferentes etapas de realización. El objetivo de este trabajo es, por un lado, dar mayor visibilidad y transparencia a las iniciativas de evaluación del Estado Nacional; y por otro, constituir un espacio de aprendizaje y fortalecimiento de la práctica, la cultura y la incidencia de la evaluación.

Plan de acción y firma de convenios

Se realizó la firma del convenio y diseño de plan de acción con la Unión Industrial de la Provincia de Buenos Aires. También se firmaron acuerdos de intercambio de información entre la Dirección Nacional del Sistema de Identificación Nacional

Tributario y Social (SINTyS) con el Banco Hipotecario para relevar información sobre el Plan Procrear, dependiente del Ministerio de Desarrollo Territorial y Hábitat y con la Agencia de Recaudación de la Provincia de Buenos Aires (ARBA). Por otro lado, se firmaron 84 planes de trabajo de los cuales 57 de ellos fueron para consultas masivas e Intercambio a través de la Ventanilla de Integración Automática y Seguimiento (VIAS) y 27 de consultas puntuales.

Diseño de instrumentos de construcción de información social

Se diseñaron instrumentos como el Índice de Pobreza Multidimensional, el Índice de Carencias Múltiples y el Índice de Riesgo Infantil, contruidos a partir de una mirada integral de los distintos aspectos que determinan la vulnerabilidad de las poblaciones comprendidas y con un claro enfoque de derechos.

Reconfiguración del Sistema Integral de Monitoreo

Desde el CNCPS se le ha dado una importancia política estratégica al Sistema Integral de Monitoreo, que cuenta actualmente con más de 60 programas monitoreados y que se construye de forma colectiva y horizontal con los ministerios y organismos de la Administración Pública Nacional.



Respuesta a los requerimientos de informes del Poder Judicial conforme a la Ley 25.326

Durante el Aislamiento Social Preventivo y Obligatorio (ASPO) y ante la imposibilidad de recepcionar oficios en papel de manera presencial, se habilitó en el sistema Trámites a Distancia (TAD) como herramienta para el diligenciamiento de oficios judiciales no correspondientes a juzgados adheridos al sistema digital de oficios ya existente en la dirección.

Durante el año se respondieron 8.655 oficios judiciales de los cuales 1.962 corresponden a oficios en formato papel y 6.693 a oficios digitales.

Consultas de organismos

La Ventanilla de Integración Automática y Seguimiento (VIAS) permite a los organismos integrar de manera segura su base de datos completa para el intercambio masivo de información, mientras que el Visor de Resultados de Cruce (VRC) ilustra los efectos obtenidos en un cruce de información a través de VIAS. En cuanto al servicio de consulta puntual, permite examinar información básica de personas físicas o jurídicas específicas.

Los siguientes cuadros indican los intercambios realizados de enero a noviembre 2020:

INTERCAMBIOS REALIZADOS DE ENERO A NOVIEMBRE 2020 SINTyS

CONSULTAS PUNTUALES DESDE ENERO A NOVIEMBRE 2020	
Servicio Web SINTyS (SEWS)	16.150.564
Consulta de Obra Social (COS)	177.556
Consulta Puntual Mínima (CPM)	850.267
Total	17.178.287

Fuente: Elaboración propia en base a datos del SINTyS (CNCPS). Año: 2020.

CONVENIOS Y PLANES DE TRABAJO DESDE ENERO A NOVIEMBRE 2020

CONVENIOS	BANCO HIPOTECARIO PROCREAR - ARBA
Planes de Trabajo Intercambios Masivos	67
Planes de Trabajo Consultas Puntuales	27

Fuente: Elaboración propia en base a datos del SINTyS (CNCPS). Año: 2020.

INTERCAMBIOS MASIVOS DESDE ENERO A NOVIEMBRE 2020	
Tarifa Social Entes	90
Tarifa Social Call Center	41
Programas Sociales	1.118
Jubilaciones y Pensiones, Pensiones no Contributivas, Empleo, Salud e Impuesto Inmobiliario	1.714
Total	2.963

Fuente: Elaboración propia en base a datos del SINTyS (CNCPS). Año: 2020.

OFICIOS INGRESADOS DESDE ENERO A NOVIEMBRE 2020	
Oficios papel	2.030
Oficios digitales	6.277
Total	8.307

Fuente: Elaboración propia en base a datos del SINTyS (CNCPS). Año: 2020.

OFICIOS FINALIZADOS DESDE ENERO A NOVIEMBRE 2020	
Oficios papel	1.886
Oficios digitales	6.276
Total	8.162

Fuente: Elaboración propia en base a datos del SINTyS (CNCPS). Año: 2020.

Link para conocer cómo vincularse con SINTyS a través de la plataforma VIAS.



Link para conocer cómo vincularse con SINTyS a través de la plataforma SEWS.



Link para conocer cómo vincularse con SINTyS a través de la plataforma CPM.



Link para conocer cómo vincularse con SINTyS a través de la plataforma COS.



Actualización de la base de datos del RENAPER y proceso de normalización de domicilios

Ambas acciones garantizan una mejora en la calidad de la información obrante en SINTyS, impactando en la identificación unívoca de personas como también en una mayor capacidad de georreferenciación de las mismas. Para llevar adelante esta tarea se retomó la vinculación con el Registro Nacional de las Personas (RENAPER) mediante el servicio web utilizado habitualmente para recuperar actualizaciones de domicilio o género que se hubieran producido desde 2018 a esta parte, último momento en que se había llevado adelante esta tarea.

Análisis de la información disponible en el sistema SINTyS

A fin de colaborar en el diseño e implementación de políticas públicas y elaborar informes que posibiliten una gobernanza fundada en información estadística proporcionada por registros administrativos, se avanzó en la construcción de un tablero dinámico de indicadores sociales basado en información de registros, para consulta de técnicos y funcionarios. En su elaboración se cruzaron más de 130 millones de

registros, con el fin de delimitar universos potenciales de titulares de programas sociales, identificando a aquellas personas que no tienen ingresos registrados de ningún tipo o tienen ingresos inferiores a una canasta básica de alimentos.

Agenda 2030

Presentación del Informe Nacional Voluntario (INV) sobre los avances en la implementación de la Agenda 2030 en Argentina

El INV es un informe que se realiza en base a un mapeo de los actores orientados a la lucha contra el hambre y la pobreza. El documento fue elevado al Ministerio de Relaciones Exteriores, Comercio Internacional y Culto para su envío al Foro Político de Alto Nivel sobre el Desarrollo Sostenible de las Naciones Unidas. En la Casa Rosada, el 30 de junio tuvo lugar la presentación política del Informe Nacional Voluntario por parte de la presidenta del CNCPS, junto al Jefe de Gabinete de Ministros, el



Vicecanciller, el Coordinador Residente de Naciones Unidas en Argentina y una representante de la Plataforma Argentina de Monitoreo para la Agenda 2030 (PAMPA 2030). Se hicieron presentaciones posteriores y el Informe actualmente sirve también como documento de trabajo de la Comisión Nacional Interinstitucional de Implementación y Seguimiento de los Objetivos de Desarrollo Sostenible (ODS).

Comisión Nacional Interinstitucional para la implementación y seguimiento de los ODS en Argentina

El CNCPS coordinó con cada una de las áreas nacionales en la redefinición de las matrices de seguimiento, que servirán como hoja de ruta para una efectiva evaluación del cumplimiento de la Agenda 2030 en los siguientes años. También se articuló con cada uno de los organismos la revisión de sus respectivas metas e indicadores.



Se avanzó en la construcción de un tablero dinámico de indicadores sociales basado en información de registros para consulta de técnicos y funcionarios. Para su elaboración se cruzaron más de 130 millones de registros

Conformación de la Red Federal ODS para avanzar en la adaptación federal de la Agenda 2030

La Red es un espacio de participación e intercambio entre el Gobierno Nacional y los representantes políticos y técnicos de los organismos públicos de los gobiernos provinciales que coordinan las acciones de implementación de la Agenda 2030 y los ODS. Tienen como objetivo compartir herramientas teóricas y prácticas para potenciar los procesos de adopción y adaptación institucional de los ODS, acorde a las distintas realidades



territoriales que en materia económica, social y ambiental caracterizan a las provincias. En los encuentros realizados en el marco de esta red se han desarrollado temáticas vinculadas con derechos humanos, evaluación y monitoreo de políticas sociales, abordaje de políticas de género y su diseño e impacto en los presupuestos de gobierno, herramientas públicas para la promoción de exportaciones de producción local, plan de cooperación de las Agencias ONU en nuestro país y experiencias provinciales de implementación y seguimiento de los ODS.

Acciones para enfrentar el Covid-19

Capacitaciones para prevención del contagio de Covid-19 en cocinas y comedores comunitarios

Junto con organismos como el Fondo de Capital Social (FONCAP), el Colegio de Nutricionistas de la Provincia de Buenos Aires, la Dirección de Políticas Territoriales del Ministerio de las Mujeres, Género y Diversidad de la provincia de Buenos Aires y la Brigada Sanitaria Ramona Medina, dependiente de la Secretaría de Extensión de la Facultad de Ciencias Exactas de la Universidad Nacional de La Plata (UNLP), se recorrieron las cocinas y comedores comunitarios en 15 distritos ubicados en diferentes localidades la Provincia y la Ciudad Autónoma de Buenos Aires. Se capacitaron a las personas encargadas de un total de 419 comedores, cocinas comunitarias y ollas populares. También se realizaron entregas de kits de higiene con 7.500 litros de lavandina, 2.450 litros de jabón líquido y 2.175 litros de alcohol.

Emergencia Sanitaria

Articulación con el sector privado ante la emergencia hídrica en Salta

Se remitieron al CNCPS, en su función de coordinador, los anteproyectos de 9 pozos de agua necesarios y la Coordinación de Donaciones realizó gestiones del sector privado para toda la zona afectada. Respecto a éstas, las donaciones del sector privado, la empresa Pampa Energía donó una perforación en el pozo 8 y proyecta una segunda en el pozo 6. La Fundación La FLIA perforó y dejó en funcionamiento un pozo en la comunidad Las Golondrinas, cercana al paraje Santa María. Por su parte la Provincia de Salta incluyó a los proyectos 1 y 4 en su plan de obras.

Frente a la emergencia hídrica y la situación social en esta provincia, se realizó en la Casa Rosada una

Mesa Federal en la que participaron organismos del Estado Nacional, Provincial, Municipal y organismos del sector privado.

Aporte metodológico del SIEMPRO para evaluar en tiempos de aislamiento social

Desde junio está disponible en la página del CNCPS el documento "La evaluación en los tiempos del coronavirus"; un documento guía para la evaluación de políticas públicas en situaciones de aislamiento social.



Sistema de información para el seguimiento de programas para la emergencia (SISPE)

Desde el CNCPS se tomó la decisión de construir un Sistema de información para el seguimiento de los programas de emergencia (SISPE). El SISPE recopila, consolida y analiza información cualitativa y cuantitativa de las principales acciones desplegadas como respuesta a los efectos socioeconómicos de la pandemia. De este modo, se estudiaron las normativas que dieron lugar a las medidas, se incorporó información referida a

su operatoria, poblaciones objetivo, requisitos de inclusión, cobertura, inversión y otras variables de interés.

EL SISPE produjo dos Informes de seguimiento de los programas de emergencia y está en producción un tercero. Para su gestión se requirió de la articulación de las distintas áreas del CNCPS, como el SINTyS y el SIEMPRO, así como con las distintas agencias del Gobierno Nacional responsables de la ejecución de los programas de emergencia.

El SINTyS creó la Unidad de apoyo al diseño de políticas sociales

Se conformó una base de datos identificando a aquellas personas que tienen ingresos registrados menores a una Canasta Básica Alimentaria. Esta unidad de apoyo tiene como responsabilidad primaria asistir a la Dirección Nacional del SINTyS en el análisis de la información disponible en el organismo a fin de colaborar en el diseño e implementación de políticas públicas y elaborar informes que posibiliten una gobernanza fundada en registros administrativos.

