



Tercera Encuesta Nacional a Estudiantes de Enseñanza Media 2007

Informe Regional de Resultados

Área de Investigaciones

Mayo 2009

SEDRONAR

Secretario de Estado: Dr. José R. Granero

DIRECCIÓN NACIONAL DEL OBSERVATORIO ARGENTINO DE DROGAS

Director: Diego Alvarez Rivero

AREA DE INVESTIGACIONES

Coordinadora y Dirección del estudio: Graciela Ahumada

Investigadora: Alejandra Cuasnicú

PROYECTO ONUDD

Coordinación: Gustavo Segnana

INDICE

Introducción

Objetivos del informe

Trabajo de campo

I. METODOLOGÍA

- **Instrumento**
- **Diseño muestral**
- **Descripción de la muestra**

II. RESULTADOS REGIONALES EN RELACIÓN A LOS NACIONALES

- **Prevalencias de año de consumo de sustancias psicoactivas**
 - Prevalencia de año según sexo
- **Prevalencia de mes de sustancias legales y consumo actual de bebidas alcohólicas**

III. RESULTADOS AL INTERIOR DE CADA REGIÓN

- **Región CENTRO**
 - Tasas de consumo de sustancias psicoactivas por provincias en relación al total regional
 - Consumo actual de bebidas alcohólicas
- **Región CUYO**
 - Tasas de consumo de sustancias psicoactivas por provincias en relación al total regional
 - Consumo actual de bebidas alcohólicas
- **Región NOA**
 - Tasas de consumo de sustancias psicoactivas por provincias en relación al total regional
 - Consumo actual de bebidas alcohólicas
- **Región NEA**
 - Tasas de consumo de sustancias psicoactivas por provincias en relación al total regional
 - Consumo actual de bebidas alcohólicas
- **Región SUR**
 - Tasas de consumo de sustancias psicoactivas por provincias en relación al total regional

- Consumo actual de bebidas alcohólicas

IV. PRINCIPALES CONCLUSIONES

- **En relación a los resultados regionales en comparación con los nacionales**
- **En relación a los resultados al interior de cada región**
 - Región Centro
 - Región Cuyo
 - Región NOA
 - Región NEA
 - Región Sur

INTRODUCCIÓN

La Secretaría de Programación para la Prevención de la Drogadicción y la Lucha contra el Narcotráfico (SEDRONAR), a través de su Observatorio Argentino de Drogas (OAD), realizó a mediados del año 2007 la Tercera Encuesta Nacional a Estudiantes de Enseñanza Media, sobre consumo de sustancias psicoactivas y factores de riesgo y protección asociados.

Este estudio forma parte del Sistema Subregional de Información e Investigación sobre Drogas en Argentina, Bolivia, Chile, Ecuador, Perú y Uruguay, con el apoyo financiero y técnico de Naciones Unidas a través de la Oficina contra la Droga y el Delito (ONUDD) y la Comisión Interamericana para el Control del Abuso de Drogas (CICAD). Los países participantes, en reuniones técnicas y de coordinación realizadas, consensuaron los aspectos metodológicos del estudio, definiendo un cuestionario base estandarizado, criterios de selección de muestra y modalidades de abordaje en campo. De esta manera, se garantiza la comparabilidad de los datos producidos a nivel regional.

El estudio informa sobre la magnitud del consumo de alcohol, tabaco, psicofármacos usados sin prescripción médica (tranquilizantes y estimulantes), solventes o inhalables, marihuana, cocaínas (clorhidrato y pasta base), heroína y otras drogas ilegales; a partir de un cuestionario autoaplicado. También indagó sobre factores de riesgo y protección, abuso de bebidas alcohólicas y sobre la percepción de los estudiantes acerca de sus condiciones de vida y de su entorno, información que se constituye en un avance en el conocimiento de esta problemática, necesario para el diseño de políticas de prevención y asistencia.

La encuesta se realizó sobre una muestra representativa de los alumnos de 8º, 10º y 12º año de cursado que se corresponden por lo general a los alumnos de 13, 15 y 17 años de todo el país, que están cursando los años 1º, 3º y 5º del Régimen educativo tradicional o Nivel Medio; 1º y 3º del Polimodal y 8º de EGB3. El diseño muestral permite obtener datos representativos por provincias y regiones.

En este informe se presentan datos de consumo del último mes, o consumo actual de las sustancias legales y de consumo del último año, o consumo reciente de las sustancias legales e ilegales, analizadas por sexo a nivel regional. Respecto del consumo de alcohol, y debido a la importancia que este presenta, se profundiza el

análisis con la identificación de grupos de estudiantes que presentan un consumo riesgoso o abusivo.

Se considerarán cinco regiones para el análisis, conformadas de la siguiente manera:

- Centro: Buenos Aires – Córdoba - Entre Ríos – Santa Fe – Ciudad Autónoma de Buenos Aires.
- Cuyo: La Rioja – Mendoza – San Juan – San Luís.
- NEA (NEA): Chaco – Corrientes – Misiones.
- NOA (NOA): Catamarca – Jujuy – Salta – Santiago del Estero – Tucumán.
- Sur: Chubut – La Pampa – Río Negro – Santa Cruz – Tierra del Fuego.

Finalmente se proponen dos miradas a nivel regional. Una primera permite analizar los consumos recientes y actuales de sustancias psicoactivas, comparando los resultados de las diferentes regiones entre sí junto a los totales nacionales. La otra mirada se interioriza en cada una de las regiones, analizando los resultados de las provincias que la componen en relación a los totales regionales.

OBJETIVOS DEL INFORME

El presente informe Regional tiene los siguientes objetivos:

- Determinar la magnitud del consumo de sustancias psicoactivas de la población escolarizada de 13, 15 y 17 años según sexo, tanto a nivel nacional como en las diferentes regiones del país.
- Determinar la magnitud del abuso de alcohol en el consumo actual según sexo, en dos niveles: nacional y regional.

TRABAJO DE CAMPO

El trabajo de campo fue ejecutado, bajo la dirección del OAD, por la consultora Opinión Pública, Servicios y Mercados. Se realizó durante los meses de agosto y septiembre de 2007 simultáneamente en todo el país, una vez finalizada la etapa de capacitación de los coordinadores, supervisores y encuestadores que participaron en el estudio. La aplicación de la encuesta fue autoadministrada, voluntaria y anónima. Este constituye un elemento central dentro de las tareas de campo.

Para mayores detalles sobre el trabajo de campo ver el informe nacional.¹

¹ www.observatorio.gov.ar Estudios Nacionales

I. METODOLOGÍA

Instrumento

En el marco del trabajo conjunto del Proyecto Subregional, se acordaron variables básicas para la comparación de los datos. De todas maneras, el país agregó aquellas variables que consideró pertinentes en función de sus objetivos específicos. Como resultado de este proceso, el cuestionario definitivo quedó conformado por las siguientes dimensiones de análisis:

- Caracterización del colegio
- Características demográficas del alumno
- Situación conyugal de los padres
- Nivel de involucramiento de los padres
- Expectativas de los alumnos sobre su educación
- Rendimiento y comportamiento en la escuela
- Entorno de amigos
- Niveles de información y cursos de prevención
- Percepciones de la realidad socioeconómica de la familia y el entorno actual y a futuro
- Expectativas de los alumnos
- Percepción del riesgo del consumo de drogas
- Prevalencia de consumo de vida, año y mes
- Incidencia
- Edad de inicio
- Frecuencia de uso
- Abuso de alcohol
- Oferta y accesibilidad de drogas ilegales

El cuestionario se estructuró para que el alumno pueda responderlo sin dificultad, debido a la modalidad auto administrada. La duración del llenado del mismo se calculó en un promedio de 30 minutos.

Diseño muestral

Como marco para la selección de la muestra se utilizó la base de establecimientos escolares proporcionada por el Ministerio de Educación. Esta base contiene la totalidad de establecimientos educativos (niveles inicial, elemental y medio) de todo el país. Además de la identificación del establecimiento, registra una serie de variables

que fueron útiles para la selección de las escuelas: caracterización del establecimiento y matrícula por año.

Se diseñó una muestra probabilística, bietápica, estratificada en la primer etapa de selección. Las unidades de la primera etapa son los establecimientos educativos, que fueron seleccionados en cada estrato con prevalencia proporcional a la matrícula en los años objeto de estudio.

Las unidades de segunda etapa son las aulas. Las aulas se estratificaron según nivel y turno. Se seleccionó un mínimo de un aula por nivel y turno. Dentro de cada aula seleccionada se encuestan a todos los alumnos presentes.

Para garantizar datos a nivel de Provincia, y en base a la experiencia de anteriores relevamientos, se asignó un tamaño mínimo de 22 escuelas a cada Provincia y además de las escuelas autorepresentadas que pudieran corresponderle, aquellas que tenían 800 alumnos o más.

Una vez asignada la muestra por provincia, esta se distribuyó en forma proporcional a la cantidad de escuelas del estrato, pero con un mínimo de 1 escuela por estrato (público y privado), de esta manera, todos los estratos están representados en la muestra.

Las escuelas se seleccionaron dentro de cada estrato con prevalencia proporcional a su cantidad de alumnos en la franja de edad bajo estudio. Se aplicó un muestreo sistemático ordenando el estrato por departamento y localidad.

Para tener una muestra aproximadamente autoponderada (iguales factores de expansión) dentro de cada Provincia, se selecciona un número aproximadamente fijo de aulas por escuelas. La pauta de selección es un aula como mínimo por año/turno y un máximo de dos. Se diferencian las aulas por turno para poder presentar diferencias en el tipo de alumnado.

Para el cálculo de los factores de expansión se tuvo en cuenta la probabilidad de selección de la escuela y la probabilidad de selección del alumno dentro de la escuela.

Descripción de la muestra

En total se relevaron 74.323 estudiantes, que representan 1.381.913 alumnos, de los cuales el 33.3% pertenecen a la región Centro, el 24.7% al NOA, el 12.4% al NEA, el 13.1% a la región Sur y el 16.5%, a Cuyo.

Gráfico 1: Distribución de los estudiantes relevados según regiones. 2007.

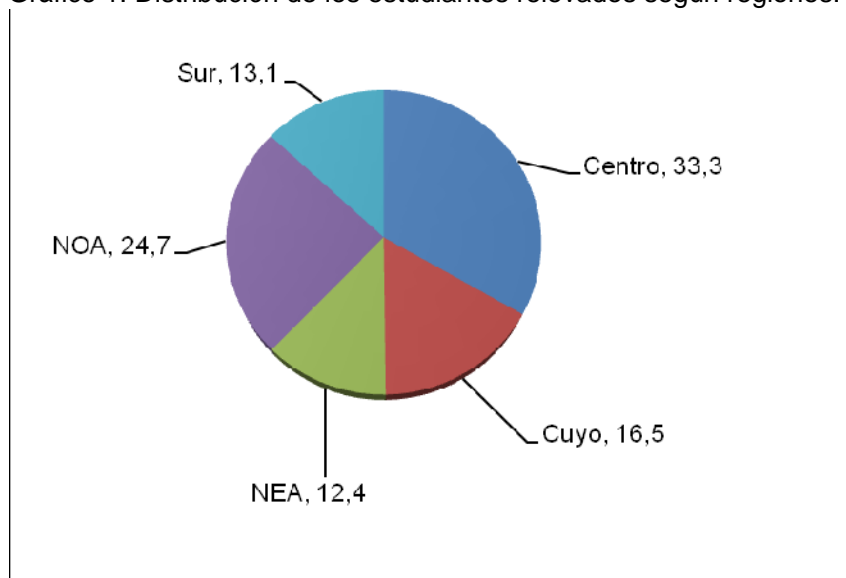

A continuación se presenta un gráfico que permite observar como se distribuyen los estudiantes de cada región según sexo. En este sentido, el gráfico 2 muestra que en todas las regiones hay una proporción mayor de mujeres.

Gráfico 2: Distribución de los estudiantes relevados en cada región según sexo. 2007.

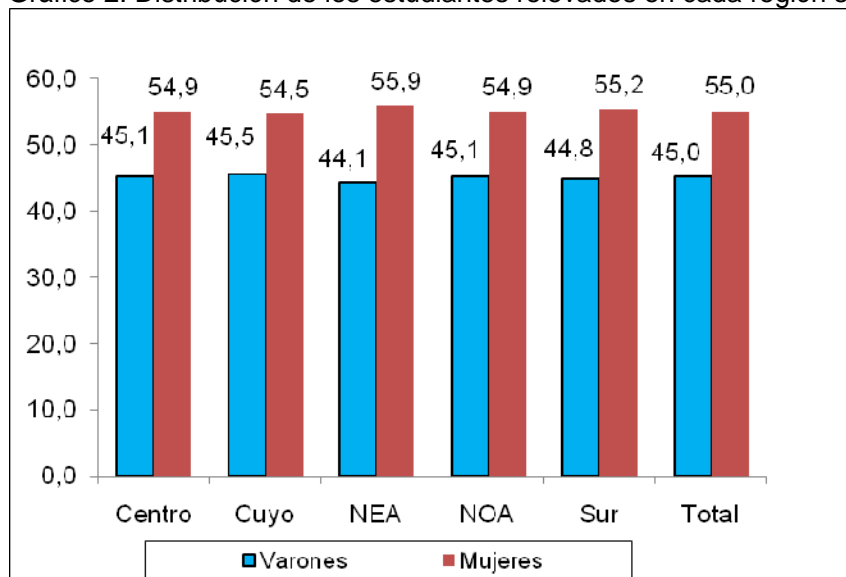

II. RESULTADOS REGIONALES EN RELACIÓN A LOS NACIONALES

En este apartado se presentan los datos sobre los consumos recientes de sustancias psicoactivas, legales e ilegales, de los estudiantes del nivel medio, del octavo, décimo y duodécimo año de cursado, que se corresponden a las diferentes modalidades de enseñanza media que tiene el país según cada región (Secundario, Polimodal y EGB).

El acercamiento al consumo reciente de los estudiantes se realiza a partir de las tasas de prevalencia de año, que nos indican los consumos que estos realizaron en el año anterior a la implementación de la encuesta.

PREVALENCIAS DE AÑO DE CONSUMO DE SUSTANCIAS PSICOACTIVAS

En primer lugar se presentan las prevalencias de año de consumo de sustancias psicoactivas por región y para el total país.

Gráfico 3: Prevalencia de año de consumo de sustancias psicoactivas. Población escolar del nivel medio. Totales regionales y total nacional. 2007.

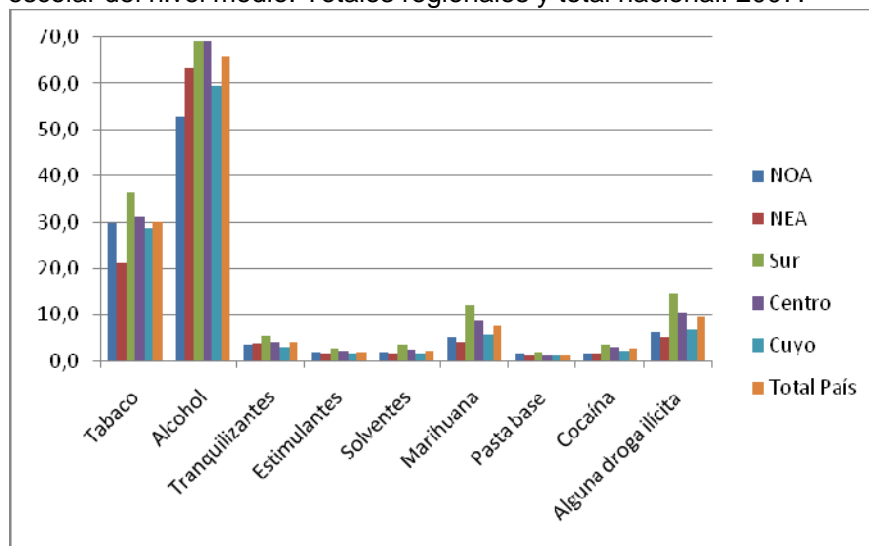

Como se observa en el gráfico 3 los consumos de sustancias legales son los que presentan mayores prevalencias de consumo en todas las regiones, en primer lugar el de alcohol, y en segundo lugar, con tasas mucho menores, el de tabaco.

Dentro de las drogas ilícitas, marihuana es la que ha sido consumida en mayor proporción durante el último año en el total del país y las cinco regiones.

La región Sur es la que mayor consumo reciente presenta, seguida por la región Centro. Por el contrario, el NEA es la región con menores prevalencias de consumo, excepto en alcohol, donde NOA es la región con menor tasa, y en tranquilizantes, sustancia para la cual Cuyo presenta el más bajo consumo.

A continuación, se presentan los datos sobre consumo de sustancias psicoactivas y consumo riesgoso de alcohol, para cada región y para el total del país teniendo en cuenta la variable sexo.

Cuadro 1: Prevalencia de año de consumo de tabaco según sexo. Población escolar del nivel medio. Totales regionales y total nacional. 2007.

TABACO	VARÓN	MUJER	TOTAL
NOA	30,6	29,2	29,8
NEA	24,7	18,3	21,2
SUR	32,2	39,7	36,3
CENTRO	29,0	32,9	31,1
CUYO	28,9	28,7	28,7
Total País	28,9	31,0	30,1

El cuadro 1 nos permite observar el consumo reciente de tabaco. La tasa de consumo a nivel nacional es de 30,1%. La región NEA y la región Sur se configuran como las que presentan la menor y la mayor tasa de consumo respectivamente. En el primer caso la prevalencia de consumo se ubica 8,9 puntos porcentuales por debajo de la tasa nacional, mientras que en el caso de la región Sur, su consumo la supera por 6,2 puntos porcentuales.

Las mujeres presentan una leve mayor tasa de prevalencia en el total del país. Al interior de éste observamos que en las regiones del NOA y NEA son los varones aquellos con la mayor prevalencia de consumo, mientras que en las regiones Sur y Centro son las mujeres, y en Cuyo no se observan diferencias por sexo.

Cuadro 2: Prevalencia de año de consumo de alcohol según sexo. Población escolar del nivel medio. Totales regionales y total nacional. 2007.

ALCOHOL	VARÓN	MUJER	TOTAL
NOA	56,8	49,5	52,8
NEA	67,3	61,0	63,5
SUR	69,9	68,8	69,3
CENTRO	71,1	68,3	69,3
CUYO	60,8	58,9	59,6
Total País	67,7	64,3	65,7

Se observa que el consumo reciente de alcohol presenta tasas diferenciales por región. Si bien la tasa de consumo a nivel nacional es de 65,7%, la región NOA se ubica 12,9 puntos porcentuales por debajo de dicho porcentaje; en el mismo sentido el NEA y Cuyo presentan tasas de prevalencias que se ubican por debajo de la tasa nacional. Las regiones Centro y Sur son aquellas con la mayor prevalencia de consumo de alcohol, ubicándose 3,6 puntos porcentuales por encima de la tasa promedio del total país.

Los varones presentan tasas de consumo reciente de alcohol superiores a las mujeres, lo cual se hace observable en todas las regiones y con mayor intensidad en NEA y NOA.

En los cuadros 3 y 4 se muestran las tasas de consumo reciente de psicofármacos utilizados sin prescripción médica; en el cuadro 5, por su parte, las prevalencias anuales del consumo de solventes e inhalables, los cuales no pueden ser considerados drogas ilícitas, si no más bien sustancias legales a las que se les da un uso indebido.

Cuadro 3: Prevalencia de año de consumo de tranquilizantes sin prescripción médica según sexo. Población escolar del nivel medio. Totales regionales y total nacional. 2007.

TRANQUILIZANTES	VARÓN	MUJER	TOTAL
NOA	3,2	3,6	3,5
NEA	3,4	4,0	3,7
SUR	4,4	5,6	5,2
CENTRO	3,7	4,0	3,9
CUYO	2,7	3,2	3,0
Total País	3,5	3,9	3,8

El consumo reciente de tranquilizantes sin prescripción médica para el total país es de 3,8%. Los totales regionales se ubican alrededor de dicho porcentaje (entre 3,0% y 3,9%), es decir que las tasas de consumo de todas las regiones tienden a homogeneizarse, con excepción del Sur, cuya tasa es del 5,2%. En este sentido se observa que la distancia entre la región Cuyo y la región Sur, es decir las que presentan la menor y la mayor prevalencia de consumo de tranquilizantes, es de 2,2 puntos porcentuales.

Las mujeres presentan prevalencias de consumo superiores a los varones en todas las regiones, en especial en la región Sur.

Cuadro 4: Prevalencia de año de consumo de estimulantes sin prescripción médica según sexo. Población escolar del nivel medio. Totales regionales y total nacional. 2007.

ESTIMULANTES	VARÓN	MUJER	TOTAL
NOA	1,7	1,7	1,7
NEA	2,0	1,2	1,6
SUR	2,6	2,5	2,7
CENTRO	2,4	1,5	2,0
CUYO	1,9	1,4	1,7
Total País	2,2	1,6	1,9

De acuerdo al cuadro 4, que presenta las tasas de consumo de estimulantes sin prescripción médica, todas las regiones se encuentran alrededor del promedio nacional (1,9%), a excepción de la región Sur, con una tasa de consumo del 2,7%.

Teniendo en cuenta el análisis de la variable sexo se observa que, excepto en el NOA y en el Sur, donde no se observan diferencias, en las demás regiones las tasas de consumo son superiores para los varones.

Cuadro 5: Prevalencia de año de consumo de solventes e inhalables según sexo. Población escolar del nivel medio. Totales regionales y total nacional. 2007.

SOLVENTES	VARÓN	MUJER	TOTAL
NOA	2,3	1,2	1,7
NEA	2,0	1,1	1,5
SUR	4,0	2,8	3,4
CENTRO	3,2	1,6	2,3
CUYO	2,1	0,9	1,5
Total País	2,9	1,5	2,2

El consumo de solventes e inhalables, presentado en el cuadro 5, asciende, en el total país, al 2,2%. Las regiones NOA, NEA y Cuyo son las que presentan la menor tasa de consumo (entre 1,5% y 1,7%) y la región Sur, el mayor consumo (3,4%).

Tanto para el total del país como en todas las regiones, el consumo es superior entre los varones.

Los cuadros 6 a 9 presentan las tasas de consumo reciente de las sustancias ilícitas en particular (marihuana, pasta base y cocaína) y de alguna droga ilícita tomadas en conjunto.

Cuadro 6: Prevalencia de año de consumo de marihuana según sexo. Población escolar del nivel medio. Totales regionales y total nacional. 2007.

MARIHUANA	VARÓN	MUJER	TOTAL
NOA	7,2	2,9	4,9
NEA	6,3	1,9	3,8
SUR	15,6	9,3	12,1
CENTRO	12,1	6,0	8,7
CUYO	7,8	3,6	5,6
Total País	10,6	5,1	7,6

El consumo de marihuana, que se expone en el cuadro anterior, presenta una tasa de prevalencia a nivel nacional del 7,6%. Las regiones NEA, NOA y Cuyo presentan tasas menores a la nacional, mientras que las de las regiones Sur y Centro son más altas. La prevalencia de consumo de los estudiantes de la región NEA es la menor y se distancia 3,8 puntos porcentuales de la tasa nacional y 8,3 puntos porcentuales de la tasa de la región Sur, es decir la región que presenta la mayor prevalencia de consumo.

En todos los casos, los varones presentan tasas de consumo superiores a las de las mujeres.

Cuadro 7: Prevalencia de año de consumo de pasta base / paco según sexo. Población escolar del nivel medio. Totales regionales y total nacional. 2007.

PASTA BASE	VARÓN	MUJER	TOTAL
NOA	2,3	0,7	1,4
NEA	1,4	0,6	0,9
SUR	2,2	1,4	1,8
CENTRO	1,9	1,0	1,4
CUYO	1,3	0,6	1,0
Total País	1,9	0,9	1,4

El consumo reciente de pasta base / paco presenta tasas de consumo similares en todas las regiones, en general grupadas en torno a la prevalencia del 1,4% que se observa a nivel nacional. NEA y Cuyo son las regiones con menor prevalencia y el Sur, la de prevalencia más alta.

El consumo de los varones es mayor al de las mujeres en todas las regiones.

Cuadro 8: Prevalencia de año de consumo de cocaína según sexo. Población escolar del nivel medio. Totales regionales y total nacional. 2007.

COCAÍNA	VARÓN	MUJER	TOTAL
NOA	2,5	0,8	1,6
NEA	2,3	0,8	1,4
SUR	4,2	2,4	3,3
CENTRO	4,2	1,8	2,9
CUYO	3,0	1,1	2,0
Total País	3,6	1,6	2,5

El cuadro 8 presenta las tasas de consumo reciente de cocaína, siendo de 2,5% a nivel país y de 1,4% y 1,6% respectivamente en el NOA y el NEA configurándose como las regiones que presentan las menores tasas de consumo. Por el contrario, las regiones Sur y Centro presentan las mayores tasas de consumo, 3,3% y 2,9% respectivamente.

En todas las regiones, los varones presentan prevalencias de consumo superiores.

Cuadro 9: Prevalencia de año de consumo de alguna droga ilícita según sexo. Población escolar del nivel medio. Totales regionales y total nacional. 2007.

ALGUNA DROGA ILÍCITA	VARÓN	MUJER	TOTAL
NOA	8,9	3,9	6,3
NEA	7,6	2,9	5,0
SUR	17,9	11,8	14,5
CENTRO	14,0	7,7	10,5
CUYO	9,1	4,4	6,7
Total País	12,5	6,6	9,3

Finalmente el cuadro 9 presenta las tasas de consumo de alguna droga ilícita, tomadas en conjunto, que para el total país es de 9,3%. Las regiones NEA, NOA y Cuyo se ubican por debajo del porcentaje nacional (5,0%, 6,3% y 6,7% respectivamente) y las regiones Centro y Sur, por encima (10,5% y 14,5% respectivamente).

Los varones presentan mayores prevalencias de consumo de alguna droga ilícita en todas las regiones.

PREVALENCIA DE MES DE SUSTANCIAS LEGALES Y CONSUMO ACTUAL DE BEBIDAS ALCOHÓLICAS

Las elevadas tasas que presentan los consumos recientes de sustancias legales (alcohol y tabaco) en todas las regiones, nos invitan a profundizar en su consumo. En primer lugar analizando el consumo actual de dichas sustancias, para lo cual utilizamos las tasas de prevalencia de mes. Estas últimas se corresponden con el consumo de sustancias que los estudiantes manifiestan haber tenido en los últimos 30 días anteriores a la encuesta. En segundo lugar analizando ciertos indicadores que permitan dar cuenta del consumo abusivo de alcohol por parte de los estudiantes.

Los cuadros 10 y 11 nos presentan los consumos actuales de alcohol y tabaco, para cada región y para el total del país.

Cuadro 10: Prevalencia de mes de tabaco según sexo. Población escolar del nivel medio. Totales regionales y total nacional. 2007.

TABACO	VARÓN	MUJER	TOTAL
NOA	22,6	20,9	21,6
NEA	18,9	11,9	15,0
SUR	24,8	30,8	28,1
CENTRO	21,6	23,5	22,7
CUYO	20,7	20,1	20,3
Total País	21,6	22,1	21,9

El consumo actual de tabaco a nivel nacional alcanza el 21,9%. Las tasas de consumo de las regiones NOA, Centro y Cuyo se ubican alrededor de dicho valor, mientras que para los estudiantes del NEA la prevalencia se ubica en el 15% y para los del Sur, en un 28,1%.

En las regiones Sur y Centro las mujeres presentan tasas más elevadas, mientras que en NOA y NEA, los varones consumen tabaco en mayor proporción. Para el total país y Cuyo las diferencias entre ambos sexos son muy poco significativas.

Cuadro 11: Prevalencia de mes de alcohol según sexo. Población escolar del nivel medio. Totales regionales y total nacional. 2007.

ALCOHOL	VARÓN	MUJER	TOTAL
NOA	53,5	44,8	48,7
NEA	63,6	55,4	58,8
SUR	64,8	62,7	63,7
CENTRO	65,1	60,9	62,6
CUYO	57,2	53,6	55,2
Total País	62,6	57,7	59,8

El consumo de alcohol a nivel nacional presenta una prevalencia del 59,8%. En la región NOA la tasa de consumo es del 48,7%, es decir que se distancia 11,1 puntos porcentuales del valor nacional, configurándose como la región en la cual se consume alcohol en menor proporción. Por el contrario, la región Sur supera en 3,9 puntos porcentuales a la tasa nacional, y se conforma en la región que presenta la mayor prevalencia de consumo.

En todas las regiones son los varones quienes consumen alcohol en mayor proporción.

El análisis de las tasas de consumo de alcohol puede profundizarse al indagar acerca de la magnitud de estudiantes que están consumiendo alcohol de manera abusiva.

Es importante destacar que el análisis del consumo de bebidas alcohólicas en sociedades con patrones alimenticios como el nuestro, en el cual la ingesta de bebidas alcohólicas está incluida en los mismos, requiere de un esfuerzo por diferenciar las magnitudes y frecuencias de consumo para identificar situaciones de riesgo o abuso.

En este sentido, se presentan dos indicadores que permiten identificar poblaciones en riesgo con el consumo de alcohol. Por un lado, se les preguntó a los estudiantes, cuántas veces habían consumido alcohol más de la cuenta y se habían emborrachado en el último mes y por el otro lado se les preguntó cuántas veces habían consumido cinco tragos o más en una misma salida (considerado una medida de abuso para una población joven como lo es la de este estudio), en los últimos 15 días.

Gráfico 4: Estudiantes que tomaron más de la cuenta y se emborracharon en los últimos 30 días, según sexo. Totales regionales y total nacional. 2007.

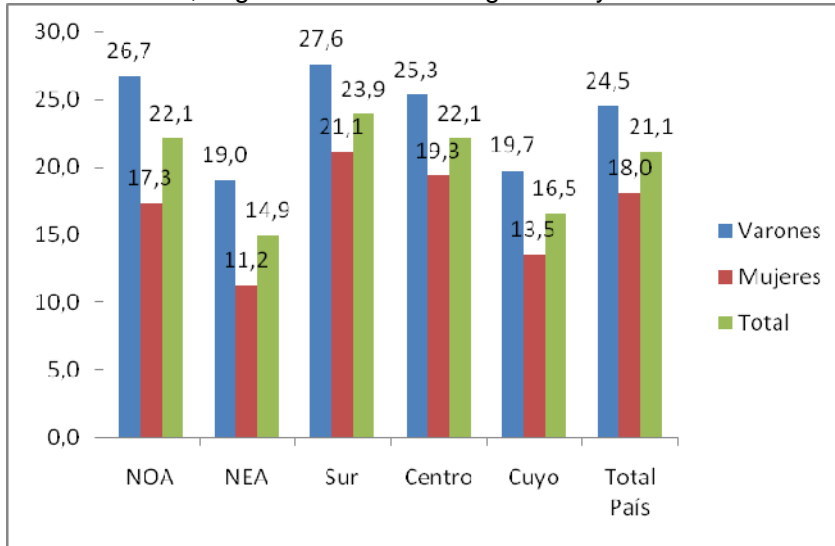

Un 21,1% de los estudiantes del país que tomaron alcohol en el último mes, declaran haber tomado más de la cuenta y haberse emborrachado en los últimos 30 días. Las regiones Cuyo y NEA presentan menor cantidad de estudiantes que se emborracharon mientras que el resto de las regiones se ubican alrededor del valor total del país.

A nivel nacional, los varones superan a las mujeres por 6,5 puntos porcentuales. Al realizar el análisis por regiones se observa que en todas los varones son quienes más declaran haberse emborrachado y haber tomado más de la cuenta; sin embargo no deben subestimarse los valores que presentan las mujeres.

Gráfico 5: Estudiantes que consumieron 5 tragos o más en una misma ocasión, en las últimas dos semanas, según sexo. Totales regionales y total nacional. 2007.

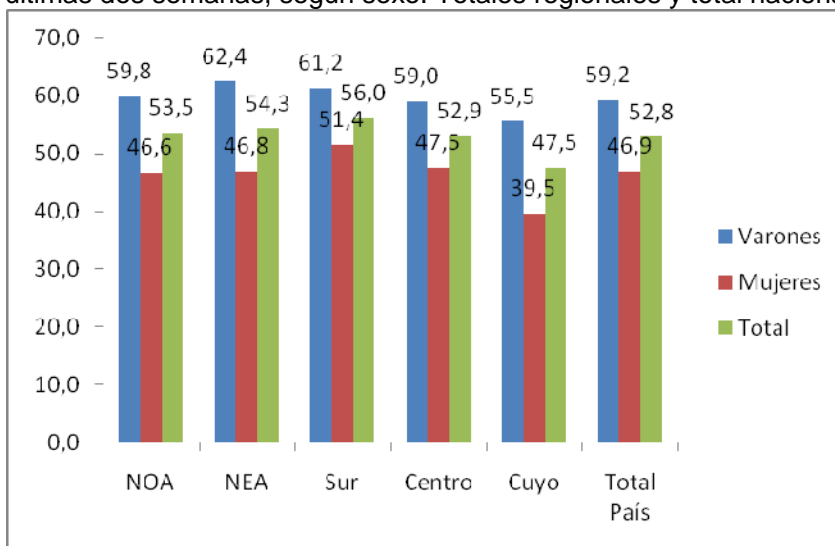

Más de la mitad de los estudiantes del país que consumieron alcohol en el último mes, declaran haber tomado más de cinco tragos en una misma salida (52,8%), medida considerada abusiva. En todas las regiones la cantidad de estudiantes que declaran haber tomado dicha medida en una misma salida es alrededor de la mitad. Los estudiantes de Cuyo son los que en menor medida declaran haber abusado del alcohol de acuerdo a este indicador, en un 47,5% y los de la región Sur, los que más lo han hecho, en un 56%.

Los varones son quienes más declaran haber consumido dicha medida, tendencia que se observa en todas las regiones. Las mujeres de la región Cuyo son aquellas con el menor porcentaje de abuso según este indicador (39,5%), y las del Sur, el grupo con el mayor (51,4%).

III. RESULTADOS AL INTERIOR DE CADA REGIÓN

Se presentan a continuación los resultados de cada región, teniendo en cuenta no sólo su total regional si no también las tasas de consumo de cada provincia, con el objetivo de ofrecer una mirada integral a nivel regional sobre el consumo de sustancias psicoactivas por estudiantes secundarios.

Serán analizadas los consumos actuales de sustancias legales, alcohol y tabaco, y los consumos recientes del resto de las sustancias. A su vez se analizan los indicadores que permiten dar cuenta del consumo abusivo de alcohol.

REGIÓN CENTRO

TASAS DE CONSUMO DE SUSTANCIAS PSICOACTIVAS POR PROVINCIAS EN RELACIÓN AL TOTAL REGIONAL

Cuadro 12: Prevalencia de mes de tabaco según sexo. Población escolar del nivel medio. Región Centro. 2007.

TABACO	VARÓN	MUJER	TOTAL
Córdoba	21,1	26,2	24,1
Buenos Aires	22,4	23,8	23,2
Entre Ríos	26,4	26,8	26,6
Santa Fe	20,6	20,1	20,3
Ciudad de Buenos Aires	19,6	22,6	21,5
Total CENTRO	21,6	23,5	22,7

El consumo actual de tabaco en la región Centro alcanza un 22,7%. Las provincias que componen la región muestran consumos similares al resumen regional, siendo los estudiantes de Entre Ríos los que más han fumado en el último mes (26,6%), y los de Santa Fe, los que lo han hecho en menor medida (20,3%).

Excepto en Entre Ríos y Santa Fe, donde no se observan diferencias entre sexos, en las restantes provincias y en el resumen regional las mujeres han fumado en una leve mayor proporción que los varones, siendo en Córdoba donde se presenta la mayor distancia entre ambos sexos, con una diferencia porcentual de 5,1 puntos.

Cuadro 13: Prevalencia de mes de alcohol según sexo. Población escolar del nivel medio. Región Centro. 2007.

ALCOHOL	VARÓN	MUJER	TOTAL
Córdoba	68,1	67,0	67,3
Buenos Aires	63,9	60,8	62,0
Entre Ríos	78,5	69,8	73,2
Santa Fe	69,4	60,4	64,7
Ciudad de Buenos Aires	59,8	54,2	56,9
Total CENTRO	65,1	60,9	62,6

En el cuadro 13 se observa que el consumo actual de alcohol en la región alcanza el 62,6%, observándose distintos niveles para cada provincia que compone la región. Entre Ríos se configura como aquella con la mayor prevalencia de consumo, superando por 10,8 puntos porcentuales al porcentaje a nivel regional, y Ciudad de Buenos Aires como la que tiene menor prevalencia, con una prevalencia de 56,9%.

Los varones consumen en mayor proporción en todas las provincias de la región, con mayores diferencias en Entre Ríos y Santa Fe.

Los cuadros 14 y 15 nos permiten observar las tasas de consumo reciente de psicofármacos sin prescripción médica en la región Centro y las provincias que la componen.

Cuadro 14: Prevalencia de año de consumo de tranquilizantes sin prescripción médica según sexo. Población escolar del nivel medio. Región Centro. 2007.

TRANQUILIZANTES	VARÓN	MUJER	TOTAL
Córdoba	3,5	3,9	3,8
Buenos Aires	4,1	4,3	4,3
Entre Ríos	4,8	4,1	4,4
Santa Fe	2,7	3,2	2,9
Ciudad de Buenos Aires	2,9	3,6	3,3
Total CENTRO	3,7	4,0	3,9

Los tranquilizantes sin prescripción presentan en la región Centro una tasa de consumo del 3,9%. Al interior de la región se observan diferencias de 1,5 puntos porcentuales entre aquella con mayor prevalencia de consumo (Entre Ríos) y aquella cuyos estudiantes consumen tranquilizantes en menor proporción (Santa Fe).

Tanto en la región en conjunto como en las provincias que la integran, las mujeres consumen más que los varones, excepto en Entre Ríos, donde se observa el comportamiento inverso.

Cuadro 15: Prevalencia de año de consumo de estimulantes sin prescripción médica según sexo. Población escolar del nivel medio. Región Centro. 2007.

ESTIMULANTES	VARÓN	MUJER	TOTAL
Córdoba	2,8	1,9	2,4
Buenos Aires	2,6	1,6	2,1
Entre Ríos	2,9	1,1	1,9
Santa Fe	1,8	1,0	1,4
Ciudad de Buenos Aires	1,9	1,4	1,7
Total CENTRO	2,4	1,5	2,0

Por su parte un 2,0% de los estudiantes de la región declaran haber consumido estimulantes sin prescripción durante el año anterior a la realización de la encuesta. La provincia con menor proporción de alumnos que manifiestan un consumo reciente es Santa Fe, con una prevalencia del 1,4%, mientras que aquella cuyos estudiantes han usado estimulantes recientemente en mayor medida es Córdoba, cuya prevalencia alcanza el 2,4%.

En todas las provincias de la región Centro, así como en el total regional, los varones son los que mayor nivel de consumo de estimulantes presentan.

Cuadro 16: Prevalencia de año de consumo de solventes e inhalables según sexo. Población escolar del nivel medio. Región Centro. 2007.

SOLVENTES	VARÓN	MUJER	TOTAL
Córdoba	3,9	2,5	3,2
Buenos Aires	3,5	1,7	2,5
Entre Ríos	3,2	0,9	1,9
Santa Fe	2,4	0,5	1,4
Ciudad de Buenos Aires	2,5	1,5	2,0
Total CENTRO	3,2	1,6	2,3

El consumo de solventes e inhalables alcanza el 2,3% en la región Centro. Las prevalencias de las provincias de la región varían entre 1,4% para Santa Fe y 3,2% para Córdoba, mientras los estudiantes de las restantes provincias consumen en proporciones similares al resumen regional.

En todas las provincias y en la región tomada en conjunto, los varones presentan prevalencias superiores a las de las mujeres.

Los cuadros 17 a 20 nos permiten analizar el consumo de drogas ilícitas al interior de la región.

Cuadro 17: Prevalencia de año de consumo de marihuana según sexo. Población escolar del nivel medio. Región Centro. 2007.

MARIHUANA	VARÓN	MUJER	TOTAL
Córdoba	10,9	6,9	8,7
Buenos Aires	13,3	6,1	9,2
Entre Ríos	10,3	3,9	6,7
Santa Fe	8,3	3,1	5,6
Ciudad de Buenos Aires	14,0	8,8	11,3
Total CENTRO	12,1	6,0	8,7

Un 8,7% de los estudiantes de la región han consumido marihuana durante el último año anterior a la encuesta. La provincia de Santa Fe es la que presenta la menor tasa de consumo (5,6%), mientras que Ciudad de Buenos Aires es la de mayor prevalencia (11,3%).

Las estimaciones indican que, en todas las provincias de la región Centro, los estudiantes de sexo masculino fuman en una considerable mayor proporción que sus compañeras.

Cuadro 18: Prevalencia de año de consumo de pasta base según sexo. Población escolar del nivel medio. Región Centro. 2007.

PASTA BASE	VARÓN	MUJER	TOTAL
Córdoba	2,2	0,7	1,5
Buenos Aires	2,2	1,2	1,6
Entre Ríos	1,6	0,7	1,1
Santa Fe	1,0	0,4	0,7
Ciudad de Buenos Aires	1,8	1,0	1,5
Total CENTRO	1,9	1,0	1,4

El consumo reciente de pasta base a nivel regional alcanza el 1,4% de los estudiantes. En general las prevalencias provinciales se ubican en torno a ese valor, con excepción de Santa Fe, cuyo nivel de consumo es la mitad que el de la región en su conjunto.

Tanto a nivel regional como a nivel provincial los varones consumen aproximadamente el doble que las mujeres.

Cuadro 19: Prevalencia de año de consumo de cocaína según sexo. Población escolar del nivel medio. Región Centro. 2007.

COCAÍNA	VARÓN	MUJER	TOTAL
Córdoba	4,2	2,5	3,4
Buenos Aires	4,7	1,8	3,0
Entre Ríos	3,1	1,1	2,1
Santa Fe	2,9	1,5	2,1
Ciudad de Buenos Aires	3,7	1,8	2,8
Total CENTRO	4,2	1,8	2,9

Un 2,9% de los estudiantes de la región Centro declaran haber consumido cocaína durante el año anterior a la encuesta. Santa Fe y Entre Ríos se configuran como las provincias con la menor tasa de consumo (2,1%) y Córdoba como la que presenta la mayor (3,4%).

En todas las provincias y en el total regional los varones presentan tasas considerablemente superiores a las de sus compañeras.

Cuadro 20: Prevalencia de año de consumo de alguna droga ilícita según sexo. Población escolar del nivel medio. Región Centro. 2007.

ALGUNA DROGA ILÍCITA	VARÓN	MUJER	TOTAL
Córdoba	13,4	8,8	10,9
Buenos Aires	15,3	7,9	11,1
Entre Ríos	12,7	5,1	8,5
Santa Fe	10,2	4,0	7,0
Ciudad de Buenos Aires	15,3	10,6	12,8
Total CENTRO	14,0	7,7	10,5

En el cuadro 20 se observan las tasas de consumo reciente de alguna droga ilícita. En la región Centro, un 10,5% declaró haber consumido alguna droga ilícita en el año anterior a la encuesta, mientras que las provincias que la componen varían entre prevalencias del 7,0% para Santa Fe y 12,8% para Ciudad de Buenos Aires.

Tanto en el total regional como en las provincias que la integran, los varones tienen tasas de prevalencia superiores a las mujeres.

CONSUMO ACTUAL DE BEBIDAS ALCOHÓLICAS

En el gráfico 6 se observa que del total de los estudiantes de la región que declaran haber consumido alcohol en el último mes, un 22,1% afirman haber tomado más de la cuenta y haberse emborrachado en los últimos 30 días. En todas las provincias los

estudiantes se comportan de manera similar al registrado para el total regional, siendo Entre Ríos la de mayor abuso de alcohol de acuerdo a este indicador (25,2%) y Santa Fe y Ciudad de Buenos Aires, aquellas con menor porcentaje de estudiantes que se han emborrachado durante el último mes, un 19,5% sobre el total de los que han bebido en el periodo.

El análisis por sexo nos muestra que son los varones quienes presentan mayores prevalencias de consumo abusivo, tanto para el total de la región como para las distintas provincias que la integran, excepto Ciudad de Buenos Aires, donde las diferencias por sexo son leves a favor de las mujeres.

Gráfico 6: Estudiantes que tomaron más de la cuenta y se emborracharon en los últimos 30 días, según sexo. Región Centro. 2007.

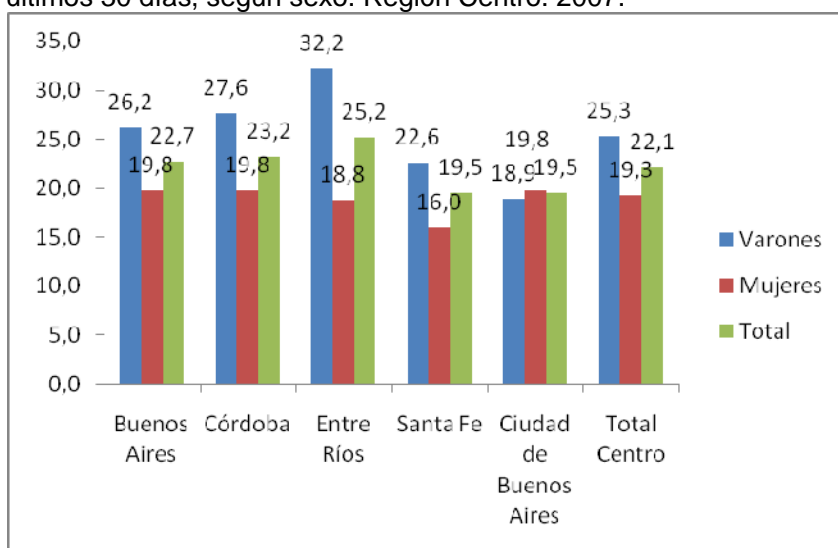

El consumo de 5 tragos o más puede ser considerado también una medida de abuso. En este sentido, más de la mitad de los estudiantes de la región con consumo actual de alcohol declaran haber abusado del mismo (52,9%). Mientras Buenos Aires se encuentra dentro de estos valores, Entre Ríos, Córdoba y Santa Fe presentan niveles de abuso superiores (61,8%, 57,8% y 56,7% respectivamente), y Ciudad de Buenos Aires, inferiores (45,8%).

Los varones presentan porcentajes superiores a las mujeres en el total regional y en todas las provincias. De todos modos, el abuso de alcohol es importante para ambos sexos.

Gráfico 7: Estudiantes que consumieron 5 tragos o más en una misma ocasión, en las últimas dos semanas, según sexo. Región Centro. 2007.

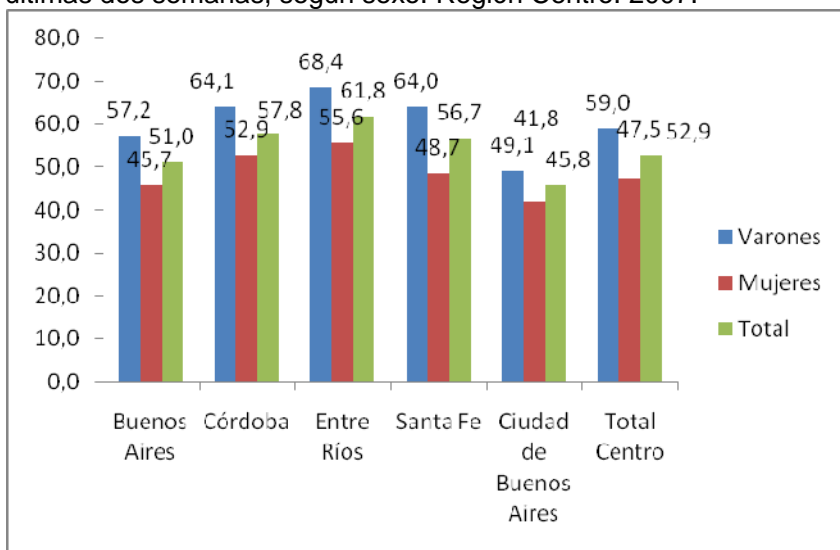

REGIÓN CUYO

TASAS DE CONSUMO DE SUSTANCIAS PSICOACTIVAS POR PROVINCIAS EN RELACIÓN AL TOTAL REGIONAL

A partir de los cuadros 21 y 22, pueden observarse los consumos actuales de las sustancias legales, alcohol y tabaco.

Cuadro 21: Prevalencia de mes de tabaco según sexo. Población escolar del nivel medio. Región Cuyo. 2007.

TABACO	VARÓN	MUJER	TOTAL
La Rioja	18,8	23,9	21,2
Mendoza	18,5	18,8	18,6
San Juan	25,9	20,7	23,0
San Luis	24,0	21,7	22,8
Total CUYO	20,7	20,1	20,3

El consumo actual de tabaco en la región Cuyo se ubica en un del 20,3%. Todas las provincias que la componen presentan tasas similares, siendo Mendoza la de menor prevalencia (18,6%) y San Juan, la de mayor propensión al consumo actual (23%).

A nivel del total regional no se observan diferencias por sexo, y lo mismo ocurre en la provincia de Mendoza. Los varones presentan tasas de consumo superiores a las mujeres en San Juan y San Luis, mientras que en la Rioja ocurre a la inversa.

Cuadro 22: Prevalencia de mes de alcohol según sexo. Población escolar del nivel medio. Región Cuyo. 2007.

ALCOHOL	VARÓN	MUJER	TOTAL
La Rioja	49,9	56,9	53,3
Mendoza	56,4	50,0	53,0
San Juan	61,3	59,3	60,1
San Luis	60,7	56,6	58,2
Total CUYO	57,2	53,6	55,2

Un 55,2% de los estudiantes de la región declararon haber bebido alcohol durante el mes anterior a la encuesta.

Los consumos de La Rioja, Mendoza y San Luis se presentan similares al total regional, con distancias que no superan los 3 puntos porcentuales, mientras que en San Juan la tasa de consumo se ubica 4,9 puntos porcentuales por arriba de dicho valor.

Tanto a nivel regional como en cada una de las provincias, las mayores tasas de consumo actual de alcohol la presentan los varones, excepto en la Rioja, donde ocurre a la inversa.

Los cuadros 23 y 24, por su parte, permiten analizar el consumo reciente de psicofármacos sin prescripción médica.

Cuadro 23: Prevalencia de año de consumo de tranquilizantes sin prescripción médica según sexo. Población escolar del nivel medio. Región Cuyo. 2007.

TRANQUILIZANTES	VARÓN	MUJER	TOTAL
La Rioja	3,6	3,5	3,6
Mendoza	2,3	3,1	2,7
San Juan	3,2	2,8	3,0
San Luis	2,9	3,9	3,4
Total CUYO	2,7	3,2	3,0

Las tasas de consumo de tranquilizantes sin prescripción médica en la región Cuyo se ubican, tanto para el total regional como para San Juan en el 3,0%. Mendoza es la provincia con la menor prevalencia (2,7%), mientras que San Luis y La Rioja se ubican por encima del valor regional (3,4% y 3,6% respectivamente).

Tanto en el total de Cuyo como en Mendoza y San Luis las mujeres ostentan mayor consumo, mientras que en San Juan ocurre lo contrario, y en La Rioja no se observan diferencias por sexo.

Cuadro 24: Prevalencia de año de consumo de estimulantes sin prescripción médica según sexo. Población escolar del nivel medio. Región Cuyo. 2007.

ESTIMULANTES	VARÓN	MUJER	TOTAL
La Rioja	2,4	2,7	2,7
Mendoza	1,4	1,3	1,3
San Juan	2,8	1,0	1,8
San Luis	2,6	1,2	1,9
Total CUYO	1,9	1,4	1,7

Por su parte, el 1,7% de los estudiantes de Cuyo declaran haber consumido estimulantes sin prescripción médica durante el último año. Los valores de San Juan y San Luis se ubican alrededor del total regional, mientras que Mendoza presenta menor propensión al consumo reciente, con una prevalencia del 1,3%, y La Rioja, mayor tasa, con un 2,7% de estudiantes que han utilizado la sustancia en el último año.

Tanto en el total regional como en las provincias los varones presentan mayor consumo que sus compañeras, excepto en La Rioja, donde ocurre a la inversa.

Cuadro 25: Prevalencia de año de consumo de solventes e inhalables según sexo. Población escolar del nivel medio. Región Cuyo. 2007.

SOLVENTES	VARÓN	MUJER	TOTAL
La Rioja	2,7	2,9	2,9
Mendoza	1,9	0,6	1,3
San Juan	2,7	0,6	1,6
San Luís	1,7	1,1	1,4
Total CUYO	2,1	0,9	1,5

En el cuadro 25 podemos observar que un 1,5% de los estudiantes de la región de Cuyo declaran haber consumido solventes e inhalables durante el año anterior a la encuesta. Las tasas de consumo de las provincias de Mendoza, San Juan y San Luís se ubican en torno al valor regional, mientras que la tasa de consumo de la provincia de La Rioja alcanza el 2,9%.

Excepto en La Rioja, donde las estudiantes tienen mayor tasa, en el total de Cuyo y las restantes provincias, los varones consumen en mayor porcentaje que las mujeres.

Cuadro 26: Prevalencia de año de consumo de marihuana según sexo. Población escolar del nivel medio. Región Cuyo. 2007.

MARIHUANA	VARÓN	MUJER	TOTAL
La Rioja	7,0	5,4	6,2
Mendoza	7,4	3,8	5,6
San Juan	8,7	1,9	5,0
San Luís	8,7	4,4	6,5
Total CUYO	7,8	3,6	5,6

La tasa de consumo reciente de marihuana en el total de la región de Cuyo se ubica en el 5,6%. Las provincias que la componen presentan tasas que se ubican alrededor de dicho valor, siendo San Luis las que más se aleja del mismo, con una prevalencia de consumo del 6,5%.

Los varones presentan tasas de consumo más elevadas en todas las provincias y, consecuentemente, en el total regional.

Cuadro 27: Prevalencia de año de consumo de pasta base según sexo. Población escolar del nivel medio. Región Cuyo. 2007.

PASTA BASE	VARÓN	MUJER	TOTAL
La Rioja	1,6	1,6	1,7
Mendoza	1,2	0,3	0,8
San Juan	1,3	0,6	0,9
San Luís	1,7	0,7	1,2
Total CUYO	1,3	0,6	1,0

El cuadro 27 permite observar como se distribuye al interior de la región el consumo reciente de pasta base / paco. En total, la región presenta un 1% de estudiantes que han tenido este consumo en el año anterior a la encuesta. Mendoza, San Juan y San Luis presentan valores similares, que no superan en 0,2 puntos porcentuales al total regional, mientras que La Rioja se ubica por encima del mismo, con una prevalencia del 1,7%.

Los varones presentan tasas de consumo mayores, excepto en La Rioja, donde ambos sexos consumen en la misma proporción.

Cuadro 28: Prevalencia de año de consumo de cocaína según sexo. Población escolar del nivel medio. Región Cuyo. 2007.

COCAÍNA	VARÓN	MUJER	TOTAL
La Rioja	3,3	2,3	2,9
Mendoza	2,9	1,1	2,0
San Juan	2,9	0,6	1,7
San Luis	2,9	0,8	1,8
Total CUYO	3,0	1,1	2,0

En cuanto al uso de cocaína, en el total de la región el 2% de los estudiantes declaran consumo reciente. Todas las provincias detentan valores similares, excepto La Rioja, con 2,9% de prevalencia.

Los varones presentan tasas superiores a sus compañeras en todas las jurisdicciones.

Cuadro 29: Prevalencia de año de consumo de alguna droga ilícita según sexo. Población escolar del nivel medio. Región Cuyo. 2007.

ALGUNA DROGA ILÍCITA	VARÓN	MUJER	TOTAL
La Rioja	8,1	6,7	7,4
Mendoza	8,8	4,5	6,6
San Juan	10,2	2,8	6,2
San Luis	9,7	4,8	7,1
Total CUYO	9,1	4,4	6,7

La región de Cuyo presenta una tasa de consumo reciente de alguna droga ilícita de 6,7%. Las tasas de consumo de las provincias que componen la región se ubican alrededor de dicho valor, siendo San Juan la de menor prevalencia (6,2%), y La Rioja, la de mayor tasa (7,4%).

Tanto al observar el total regional como cuando se analizan las provincias, se observa que los varones tienen mayores prevalencias de consumo de alguna droga ilícita.

CONSUMO ACTUAL DE BEBIDAS ALCOHÓLICAS

Si bien la tasa de consumo actual de alcohol en la región es de 55,2%, es importante indagar si estos estudiantes están realizando o no un consumo abusivo. En este sentido, del total de los estudiantes que declararon tener un consumo actual de alcohol, un 16,5% declaró haber tomado más de la cuenta y haberse emborrachado en los 30 días anteriores a la encuesta. El porcentaje de los varones supera en 6,2 puntos porcentuales al de las mujeres, tendencia que se repite al analizar cada provincia en particular.

San Lu s y La Rioja se configuran como las provincias con mayores porcentajes de respuesta en este indicador (21,2% y 21,4% respectivamente), mientras los porcentajes totales de las provincias de Mendoza y San Juan se ubican por debajo del promedio regional (15,2% y 14,8% respectivamente).

Gr fico 8: Estudiantes que tomaron m s de la cuenta y se emborracharon en los  ltimos 30 d as, seg n sexo. Regi n Cuyo. 2007.

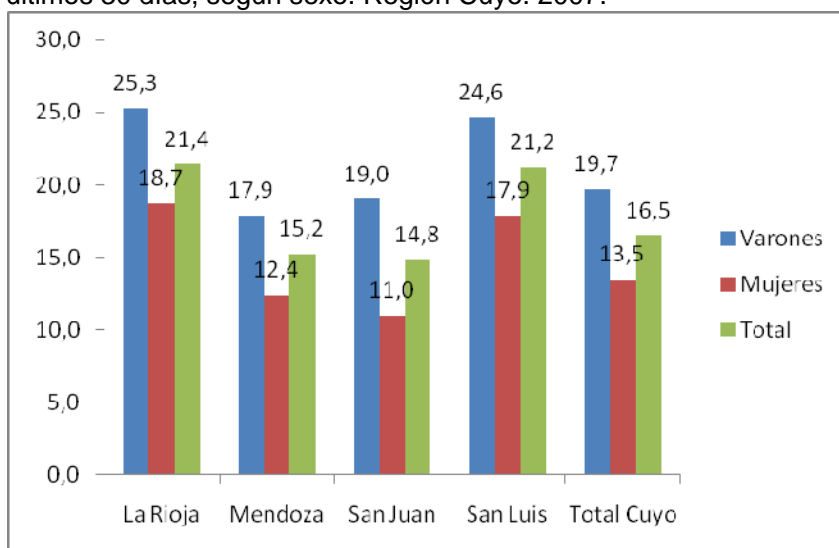

Por su parte, un 47,5% del total de estudiantes que declaran haber tomado alcohol en el  ltimo mes, ha consumido 5 tragos o m s en una misma salida las dos semanas anteriores a la encuesta.

San Lu s y La Rioja presentan los mayores porcentajes, superiores a la media regional (55,3% y 58,1% respectivamente), y San Juan y Mendoza, las menores, inferiores a la media (46,3% y 44,1% respectivamente).

Por otra parte, los varones declaran haber consumido 5 o más tragos en una misma salida durante las últimas dos semanas, en mayor proporción que las mujeres, aunque no deben subestimarse el abuso en el consumo de éstas últimas.

Gráfico 9: Estudiantes que consumieron 5 tragos o más en una misma ocasión, en las últimas dos semanas, según sexo. Región Cuyo. 2007.

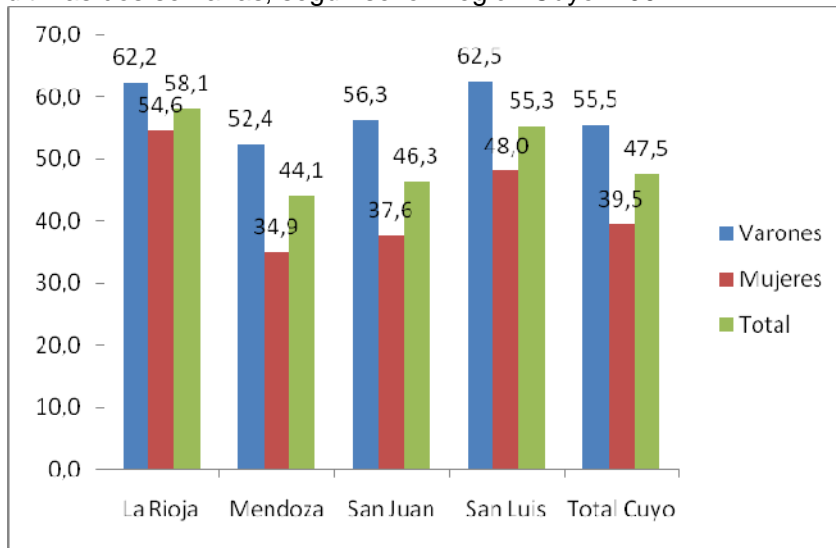

REGIÓN NOA

TASAS DE CONSUMO DE SUSTANCIAS PSICOACTIVAS POR PROVINCIAS EN RELACIÓN AL TOTAL REGIONAL

Los cuadros 30 y 31 exponen las tasas de consumo actual de sustancias legales, alcohol y tabaco, en la región NOA.

Cuadro 30: Prevalencia de mes de tabaco según sexo. Población escolar del nivel medio. Región NOA. 2007.

TABACO	VARÓN	MUJER	TOTAL
Jujuy	26,8	22,0	23,8
Salta	24,1	22,3	23,0
Santiago del Estero	16,8	19,1	18,0
Catamarca	21,2	16,5	18,6
Tucumán	22,0	21,1	21,6
Total NOA	22,6	20,9	21,6

El 21,6% de los estudiantes de la región NOA fumaban al momento de realización de la encuesta. Analizando las prevalencias al interior de la región observamos que todas las provincias se ubican en torno al valor regional, siendo Jujuy la que mayor prevalencia presenta (23,8%) y Santiago del Estero, la que menor tasa (18%).

Tanto para el total regional como para las provincias que componen la región, los varones tienen un consumo levemente superior al de sus compañeras, excepto en Santiago del Estero, donde las mujeres fuman más que los varones.

Cuadro 31: Prevalencia de mes de alcohol según sexo. Población escolar del nivel medio. Región NOA. 2007.

ALCOHOL	VARÓN	MUJER	TOTAL
Jujuy	43,9	37,0	39,7
Salta	49,7	41,5	44,9
Santiago del Estero	55,3	47,0	50,7
Catamarca	55,1	46,9	50,5
Tucumán	60,9	52,3	56,7
Total NOA	53,5	44,8	48,7

Casi la mitad de los estudiantes de la región NOA (48,7%) manifiestan haber consumido alcohol en el mes anterior a la realización de la encuesta. Las tasas de consumo de las provincias de Jujuy y Salta se ubican por debajo del valor regional, mientras que las de Santiago del Estero, Catamarca y Tucumán se ubican por encima de dicho valor.

Los varones presentan mayores tasas de consumo de alcohol que las mujeres, tanto al observar el total regional como al observar los valores para cada provincia.

Los cuadros 32 y 33 permiten observar los consumos anuales o recientes de psicofármacos sin prescripción médica en la región NOA.

Cuadro 32: Prevalencia de año de consumo de tranquilizantes sin prescripción médica según sexo. Población escolar del nivel medio. Región NOA. 2007.

TRANQUILIZANTES	VARÓN	MUJER	TOTAL
Jujuy	3,3	3,2	3,3
Salta	3,8	3,8	3,8
Santiago del Estero	2,2	3,0	2,6
Catamarca	3,4	3,6	3,5
Tucumán	3,0	4,2	3,6
Total NOA	3,2	3,6	3,5

Un 3,5% de los estudiantes de la región declaran haber consumido tranquilizantes sin prescripción médica durante el año anterior a la realización de la encuesta. Al analizar los totales de cada provincia se observa que cada uno de estos se ubica alrededor del valor regional. Salta es la provincia con mayor consumo reciente (3,8%), y Santiago del Estero, la de menor prevalencia (2,6%).

Las mujeres utilizan en mayor proporción tranquilizantes sin prescripción médica tanto en el total regional como en las provincias, excepto en Jujuy y Salta, donde no se observan diferencias por sexo.

Cuadro 33: Prevalencia de año de consumo de estimulantes sin prescripción médica según sexo. Población escolar del nivel medio. Región NOA. 2007.

ESTIMULANTES	VARÓN	MUJER	TOTAL
Jujuy	2,0	1,8	2,0
Salta	1,8	1,9	1,9
Santiago del Estero	1,6	1,2	1,4
Catamarca	1,1	2,1	1,7
Tucumán	1,6	1,6	1,6
Total NOA	1,7	1,7	1,7

El consumo reciente de estimulantes sin prescripción médica a nivel regional es del 1,7%, ubicándose todas las provincias integrantes del NOA en torno a este valor.

Solo se observan diferencias por sexo en Santiago del Estero, donde los estudiantes consumen más estimulantes, y en Catamarca, donde el consumo femenino es superior.

Cuadro 34: Prevalencia de año de consumo de solventes e inhalables según sexo. Población escolar del nivel medio. Región NOA. 2007.

SOLVENTES	VARÓN	MUJER	TOTAL
Jujuy	2,7	1,5	2,1
Salta	2,1	0,8	1,4
Santiago del Estero	2,0	0,9	1,4
Catamarca	3,1	0,9	1,9
Tucumán	2,4	1,6	2,0
Total NOA	2,3	1,2	1,7

Al analizar el consumo de solventes e inhalables en la región observamos que el total regional es de 1,7%. Salta y Santiago del Estero son las que menor consumo de esta sustancia detentan, con prevalencias del 1,4%, mientras que Jujuy es aquella con mayor proporción de consumidores (2,1%).

La población estudiantil masculina consume en mayor medida solventes e inhalantes en la región NOA y todas las provincias que la integran.

Los cuadros 35 a 38 permiten analizar el consumo reciente de sustancias ilícitas en el NOA.

Cuadro 35: Prevalencia de año de consumo de marihuana según sexo. Población escolar del nivel medio. Región NOA. 2007.

MARIHUANA	VARÓN	MUJER	TOTAL
Jujuy	8,8	2,7	5,4
Salta	7,1	3,0	4,9
Santiago del Estero	4,8	2,8	3,7
Catamarca	8,2	2,3	4,9
Tucumán	7,3	3,3	5,4
Total NOA	7,2	2,9	4,9

El 4,9% de los estudiantes del NOA declaran haber consumido en el último año marihuana. Al interior de la región, las prevalencias se concentran en torno al valor regional, excepto en Santiago del Estero, que con el menor consumo se ubica a 1,2 puntos porcentuales por debajo del valor del total del NOA.

Tanto al observar el total regional como las provincias que la integran, los varones presentan tasas de consumo considerablemente superiores a las de sus compañeras.

Cuadro 36: Prevalencia de año de consumo de pasta base según sexo. Población escolar del nivel medio. Región NOA. 2007.

PASTA BASE	VARÓN	MUJER	TOTAL
Jujuy	3,5	0,7	1,9
Salta	2,6	0,8	1,6
Santiago del Estero	1,4	0,8	1,0
Catamarca	1,0	0,4	0,7
Tucumán	2,2	0,7	1,4
Total NOA	2,3	0,7	1,4

El consumo de pasta base / paco en la región NOA es de 1,4%. Las provincias que la integran se comportan de diferentes maneras en relación al uso de esta sustancia, mientras que los estudiantes de Catamarca la consumen en un 0,7%, los de Jujuy lo hacen en un 1,9%.

En todos los casos los varones presentan prevalencias superiores a las de sus compañeras.

Cuadro 37: Prevalencia de año de consumo de cocaína según sexo. Población escolar del nivel medio. Región NOA. 2007.

COCAÍNA	VARÓN	MUJER	TOTAL
Jujuy	2,6	0,7	1,5
Salta	1,5	0,7	1,0
Santiago del Estero	1,5	0,9	1,2
Catamarca	3,3	1,1	2,1
Tucumán	3,5	1,0	2,2
Total NOA	2,5	0,8	1,6

El cuadro 37 expone las tasas de consumo del último año de cocaína. La prevalencia regional es de 1,6%, mientras que las provincias que la integran se comportan de maneras disímiles. Salta es la que menor consumo detenta, con una prevalencia del 1%, mientras que en Tucumán se observa el mayor consumo, con un 2,2% de estudiantes que han declarado el uso reciente de cocaína.

En todas las provincias, las prevalencias de los estudiantes varones son superiores.

Cuadro 38: Prevalencia de año de consumo de alguna droga ilícita según sexo. Población escolar del nivel medio. Región NOA. 2007.

DROGAS ILÍCITAS	VARÓN	MUJER	TOTAL
Jujuy	10,6	4,1	6,9
Salta	8,8	4,0	6,2
Santiago del Estero	6,6	3,4	4,8
Catamarca	9,3	2,8	5,6
Tucumán	9,0	4,5	6,9
Total NOA	8,9	3,9	6,3

Un 6,3% de los estudiantes de la región declaran haber consumido alguna droga ilícita en el año anterior a la realización de la encuesta. Las tasas de consumo de las provincias que la integran se acercan al valor regional, excepto la de Santiago del Estero que se ubica por debajo (4,8%).

Los varones de la región NOA consumen en mayor proporción que las mujeres, tendencia que se repite al analizar cada una de las provincias.

CONSUMO ACTUAL DE BEBIDAS ALCOHÓLICAS

El gráfico 10 nos permite observar que un 22,1% de los estudiantes del NOA que declararon haber tomado alcohol durante el mes anterior a la encuesta señalan haberse emborrachado durante el mismo periodo. Todas las provincias que componen la región se ubican en valores aproximados.

Los varones presentan tasas de consumo superiores en todas las provincias, y por lo tanto en el total regional.

Gráfico 10: Estudiantes que tomaron más de la cuenta y se emborracharon en los últimos 30 días, según sexo. Región NOA. 2007.

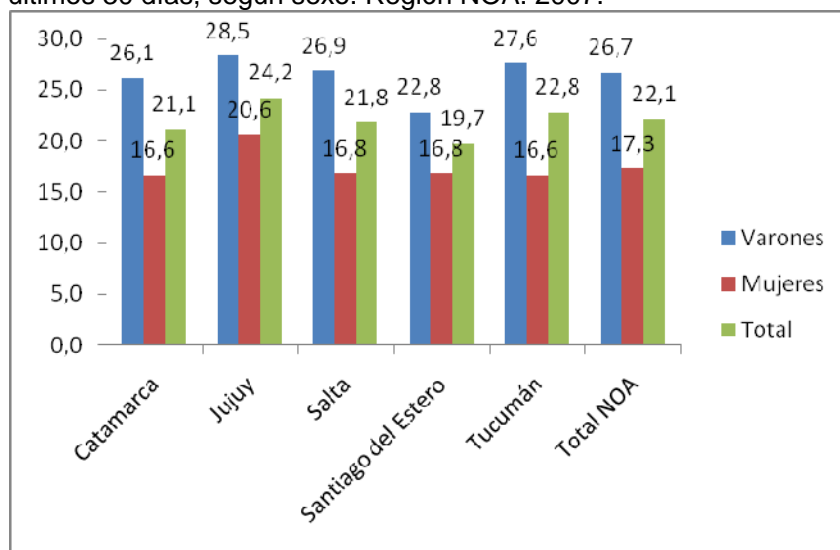

Más de la mitad de los estudiantes de la región que declararon haber bebido alcohol en el mes anterior a la encuesta, admiten haber consumido 5 tragos o más en una misma salida en las últimas dos semanas (53,5%), lo cual podría interpretarse como que han tenido un consumo abusivo de bebidas alcohólicas.

Todas las provincias que integran la región presentan valores próximos al resumen regional en este indicador, entre el 50% y el 56%.

Al igual que en el indicador anterior, en todos los casos los varones son quienes presentan mayores porcentajes de consumo abusivo de bebidas alcohólicas.

Gráfico 11: Estudiantes que consumieron 5 tragos o más en una misma ocasión, en las últimas dos semanas, según sexo. Región NOA. 2007.

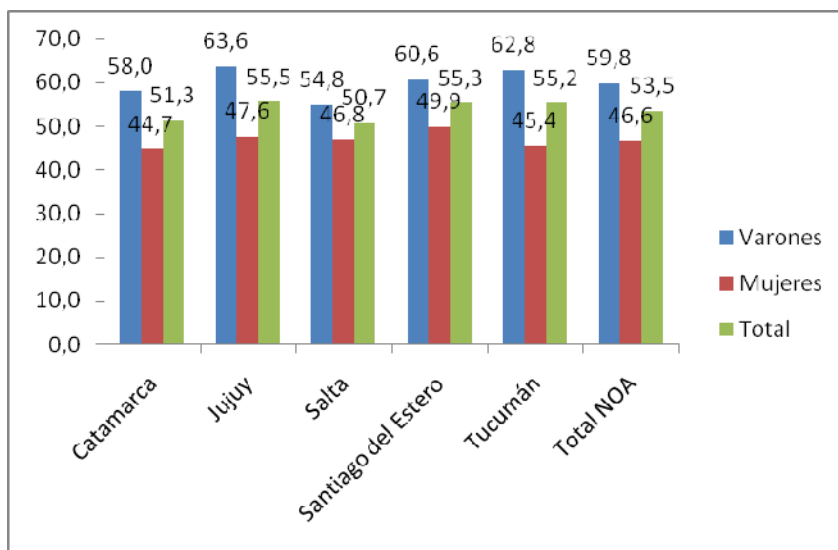

Es importante destacar que si bien los varones presentan mayores porcentajes en ambos indicadores de consumo abusivo de alcohol, tanto a nivel regional como provincial, no deben subestimarse los valores que presentan las mujeres.

REGIÓN NEA

TASAS DE CONSUMO DE SUSTANCIAS PSICOACTIVAS POR PROVINCIAS EN RELACIÓN AL TOTAL REGIONAL

En los cuadros 39 y 40 podemos observar las prevalencias actuales de las sustancias legales, alcohol y tabaco.

Cuadro 39: Prevalencia de mes de tabaco según sexo. Población escolar del nivel medio. Región NEA. 2007.

TABACO	VARÓN	MUJER	TOTAL
Misiones	13,8	11,1	12,4
Chaco	23,5	10,3	15,4
Corrientes	18,4	15,6	17,0
Total NEA	18,9	11,9	15,0

El consumo actual de tabaco en la región NEA es del 15% y las tasas de consumo de cada una de las provincias que componen la región se ubican alrededor del valor regional, siendo Misiones la de menor consumo (12,4%) y Corrientes la de mayor porcentaje de estudiantes que han fumado el último mes (17%).

Tanto a nivel regional como provincial, los varones presentan tasas de consumo superiores a las mujeres, en especial en la provincia de Chaco, donde los varones fuman en 12.2 puntos porcentuales más que las mujeres.

Cuadro 40: Prevalencia de mes de alcohol según sexo. Población escolar del nivel medio. Región NEA. 2007.

ALCOHOL	VARÓN	MUJER	TOTAL
Misiones	64,1	56,2	59,8
Chaco	64,9	57,5	60,0
Corrientes	61,7	51,0	56,2
Total NEA	63,6	55,4	58,8

Un 58,8% de los estudiantes de la región declararon haber consumido alcohol durante el mes anterior a la encuesta. Las provincias que integran la región presentan prevalencias similares al total regional, siendo Corrientes la de menor consumo actual de alcohol (56,2%) y Chaco, la de mayor (60%).

Las estimaciones indican que los varones consumen alcohol en mayor proporción que las mujeres, tanto a nivel regional como al interior de cada una de las provincias.

Los cuadros 41 y 42 exponen las tasas de consumo reciente de psicofármacos

utilizados sin prescripción médica; el cuadro 43, por su parte, presenta las prevalencias anuales de solventes e inhalables.

Cuadro 41: Prevalencia de año de consumo de tranquilizantes sin prescripción médica según sexo. Población escolar del nivel medio. Región NEA. 2007.

TRANQUILIZANTES	VARÓN	MUJER	TOTAL
Misiones	3,5	4,4	4,0
Chaco	3,4	3,5	3,5
Corrientes	3,4	4,3	3,9
Total NEA	3,4	4,0	3,7

La tasa de consumo reciente de tranquilizantes sin prescripción médica de la región NEA es de 3,7%. Todas las provincias se ubican alrededor de este valor, con distancias que no superan los 0,3 puntos porcentuales.

Tanto en el total de la región como en las provincias que la componen, las mujeres presentan prevalencias de consumo levemente mayores.

Cuadro 42: Prevalencia de año de consumo de estimulantes sin prescripción médica según sexo. Población escolar del nivel medio. Región NEA. 2007.

ESTIMULANTES	VARÓN	MUJER	TOTAL
Misiones	1,7	1,4	1,5
Chaco	2,9	1,2	1,9
Corrientes	1,4	1,0	1,3
Total NEA	2,0	1,2	1,6

El consumo de estimulantes sin prescripción médica es del 1,6%, ubicándose todas las provincias alrededor de este valor.

En todos los casos, los varones tienen tasas de consumo superiores a las de las mujeres.

Cuadro 43: Prevalencia de año de consumo de solventes e inhalables según sexo. Población escolar del nivel medio. Región NEA. 2007.

SOLVENTES	VARÓN	MUJER	TOTAL
Misiones	1,7	1,1	1,4
Chaco	2,6	1,0	1,6
Corrientes	1,5	1,2	1,3
Total NEA	2,0	1,1	1,5

La tasa de consumo regional de solventes e inhalables es de 1,5%, y todas las provincias que componen el NEA se ubican en valores similares.

En todos los casos, los varones tienen tasas de consumo superiores a las de las mujeres.

Las prevalencias anuales de las sustancias ilícitas de la región NEA, se exponen en los cuadros 44 a 47.

Cuadro 44: Prevalencia de año de consumo de marihuana según sexo. Población escolar del nivel medio. Región NEA. 2007.

MARIHUANA	VARÓN	MUJER	TOTAL
Misiones	5,1	1,6	3,2
Chaco	7,1	1,6	3,7
Corrientes	6,5	2,7	4,5
Total NEA	6,3	1,9	3,8

La prevalencia de año de consumo de marihuana de la región NEA es de 3,8%. Las provincias que la integran presentan comportamientos disímiles, siendo Misiones la de menor consumo reciente (3,2%), y Corrientes, la de mayor (4,5%).

Los varones presentan un consumo considerablemente mayor de marihuana que sus compañeras.

Cuadro 45: Prevalencia de año de consumo de pasta base según sexo. Población escolar del nivel medio. Región NEA. 2007.

PASTA BASE	VARÓN	MUJER	TOTAL
Misiones	1,6	0,3	0,9
Chaco	1,6	0,7	1,0
Corrientes	1,0	0,7	0,9
Total NEA	1,4	0,6	0,9

En el consumo de pasta base no se observan diferencias entre el valor de la prevalencia regional (0,9%) y los valores provinciales.

Los varones presentan tasas de consumo superiores a las mujeres, en toda la región.

Cuadro 46: Prevalencia de año de consumo de cocaína según sexo. Población escolar del nivel medio. Región NEA. 2007.

COCAÍNA	VARÓN	MUJER	TOTAL
Misiones	2,0	0,6	1,2
Chaco	2,8	0,9	1,7
Corrientes	1,8	0,8	1,4
Total NEA	2,3	0,8	1,4

El consumo de cocaína en la región es del 1,4%. En Misiones se encuentra la tasa menor (1,2%) y en Chaco, la mayor (1,7%).

Los varones superan a las mujeres en el nivel de consumo de cocaína en toda la región.

Cuadro 47: Prevalencia de año de consumo de alguna droga ilícita según sexo. Población escolar del nivel medio. Región NEA. 2007.

DROGAS ILÍCITAS	VARÓN	MUJER	TOTAL
Misiones	6,6	3,0	4,6
Chaco	7,9	2,3	4,5
Corrientes	8,1	4,1	6,0
Total NEA	7,6	2,9	5,0

Un 5% del total de los estudiantes de la región NEA declara haber consumido alguna droga ilícita en el año anterior a la realización de la encuesta. Las provincias que la integran presentan comportamientos diferentes, mientras Misiones y Chaco tienen prevalencias inferiores a las del total regional (4,6% y 4,5% respectivamente), Corrientes detenta una tasa superior (6%).

Tanto a nivel regional como provincial, las mayores prevalencias de consumo las presentan los varones.

CONSUMO ACTUAL DE BEBIDAS ALCOHÓLICAS

Los gráficos 12 y 13 permiten analizar el consumo abusivo de alcohol de aquellos estudiantes que declaran haberlo consumido en el mes anterior a la encuesta.

En este sentido, un 14,9% del total de dicho grupo de estudiantes manifiestan haber tomado más de la cuenta y haberse emborrachado. Las provincias que integran la región se comportan de manera similar.

Realizando el análisis según sexo, observamos que tanto en el total regional como en cada una de las provincias, los varones presentan mayores prevalencias de consumo.

Gráfico 12: Estudiantes que tomaron más de la cuenta y se emborracharon en los últimos 30 días, según sexo. Región NEA. 2007.

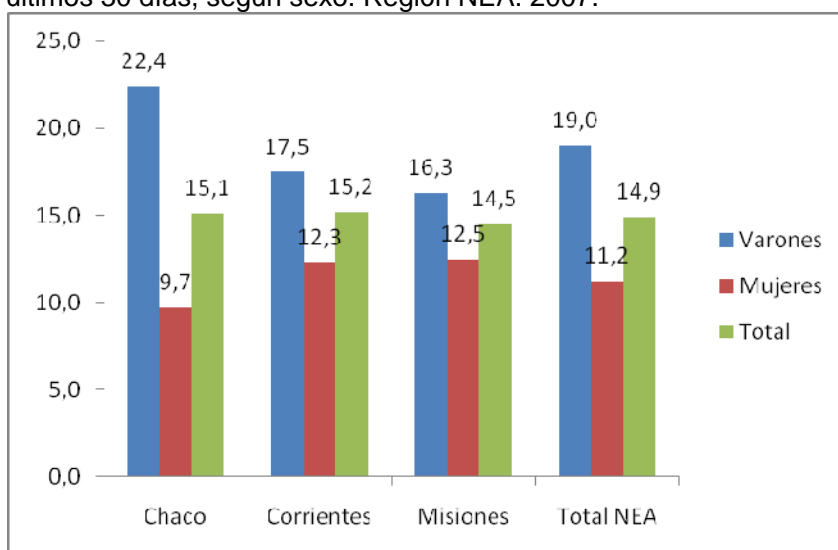

Por su parte, más de la mitad de los estudiantes que presentan un consumo actual de alcohol manifiestan haber ingerido en una misma salida 5 tragos o más en las últimas dos semanas, medida que es considerada abusiva; proporciones que se repiten al analizar cada una de las provincias que componen la región.

De acuerdo a este indicador, el abuso de alcohol es mayor entre los estudiantes varones.

Gráfico 13: Estudiantes que consumieron 5 tragos o más en una misma ocasión, en las últimas dos semanas, según sexo. Región NEA. 2007.

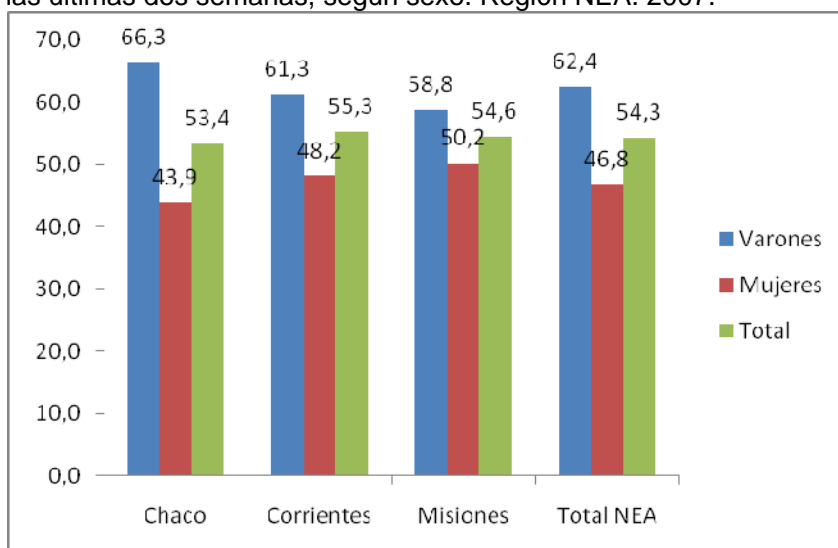

Si bien de acuerdo a ambos indicadores los varones de la región NEA presentan mayor consumo abusivo de alcohol, no debe subestimarse ni dejarse de considerar el comportamiento en relación al alcohol por parte de la población estudiantil femenina.

REGIÓN SUR

TASAS DE CONSUMO DE SUSTANCIAS PSICOACTIVAS POR PROVINCIAS EN RELACIÓN AL TOTAL REGIONAL

En los cuadros 48 y 49 se presentan las tasas de consumo actual de las sustancias legales, alcohol y tabaco, para la región sur y para cada una de las provincias que la componen.

Cuadro 48: Prevalencia de mes de tabaco según sexo. Población escolar del nivel medio. Región Sur. 2007.

TABACO	VARÓN	MUJER	TOTAL
La Pampa	22,9	26,7	24,9
Río Negro	24,3	33,1	29,0
Chubut	24,6	29,4	27,4
Santa Cruz	28,1	33,2	31,0
Tierra del Fuego	26,5	32,1	29,7
Total SUR	24,8	30,8	28,1

Poco menos de un tercio de los estudiantes de la región (28,1%) manifiestan haber fumado en el mes anterior a la realización de la encuesta. La provincia de La Pampa presenta las menor prevalencia de consumo actual de tabaco (24,9%), mientras que en Santa Cruz se observa la mayor tasa de consumo (31%).

Las mujeres presentan la mayor prevalencia de consumo en toda la región.

Cuadro 49: Prevalencia de mes de alcohol según sexo. Población escolar del nivel medio. Región Sur. 2007.

ALCOHOL	VARÓN	MUJER	TOTAL
La Pampa	67,5	58,6	62,7
Río Negro	57,9	58,4	58,4
Chubut	65,0	68,1	66,6
Santa Cruz	74,0	67,2	69,9
Tierra del Fuego	67,1	59,5	62,7
Total SUR	64,8	62,7	63,7

El consumo actual de alcohol alcanza a un 63,7% de los estudiantes de la región Sur. Al analizar las prevalencias de cada una de las provincias se observan comportamientos diferentes. Mientras que La Pampa, Chubut y Tierra del Fuego no se distancian a mas de 3 puntos porcentuales del valor regional, Río Negro se ubica por debajo, con una prevalencia de mes de consumo de alcohol de 58,4%, y Santa Cruz se ubica por arriba, con una prevalencia de 69,9%.

Los varones presentan mayores tasas de consumo a nivel regional, en La Pampa, Santa Cruz y Tierra del Fuego, las mujeres en Chubut, y en Rio Negro no se observan diferencias por sexo.

Los cuadros 50 y 51 exponen las prevalencias de consumo anual de psicofármacos utilizados sin prescripción médica en la región Sur, y el cuadro 52 muestra el consumo de solventes e inhalables, que no es considerada una droga ilícita si no una sustancia a la que se le da un uso no adecuado.

Cuadro 50: Prevalencia de año de consumo de tranquilizantes sin prescripción médica según sexo. Población escolar del nivel medio. Región Sur. 2007.

TRANQUILIZANTES	VARÓN	MUJER	TOTAL
La Pampa	3,9	4,5	4,2
Río Negro	4,1	5,1	4,9
Chubut	4,5	5,7	5,3
Santa Cruz	5,1	7,5	6,4
Tierra del Fuego	5,7	6,2	6,1
Total SUR	4,4	5,6	5,2

Del total de los estudiantes de la región Sur, un 5,2% declara haber consumido algún tipo de tranquilizantes sin haber recibido una prescripción médica para hacerlo. Al analizar las tasas de consumo al interior de cada una de las provincias que componen la región, observamos algunas diferencias. En este sentido, la prevalencia anual de tranquilizantes sin prescripción en la provincia de La Pampa se ubica 1 punto porcentuales por debajo del valor regional, mientras que la de la provincia de Santa Cruz supera a dicho valor por 1,3 puntos porcentuales.

Los niveles de consumo son superiores para las mujeres, tanto a nivel regional como en las provincias.

Cuadro 51: Prevalencia de año de consumo de estimulantes sin prescripción médica según sexo. Población escolar del nivel medio. Región Sur. 2007.

ESTIMULANTES	VARÓN	MUJER	TOTAL
La Pampa	2,6	2,0	2,2
Río Negro	2,8	1,7	2,3
Chubut	2,7	3,1	3,1
Santa Cruz	1,8	3,2	2,6
Tierra del Fuego	3,4	3,2	3,3
Total SUR	2,6	2,5	2,7

El consumo reciente de estimulantes sin prescripción médica en la región Sur es de 2,7%. En las provincias que componen la región se observan diferentes comportamientos, siendo los estudiantes de La Pampa los de menor consumo (2,2%)

y Tierra del Fuego, los que en mayor medida han consumido recientemente estimulantes (3,3%).

A nivel regional y en Tierra del Fuego no se observan diferencias significativas por sexo, en Chubut y Santa Cruz las estimaciones indican mayor consumo por parte de las estudiantes mujeres, mientras que en La Pampa y Río Negro ocurre a la inversa.

Cuadro 52: Prevalencia de año de consumo de solventes e inhalables según sexo. Población escolar del nivel medio. Región Sur. 2007.

SOLVENTES	VARÓN	MUJER	TOTAL
La Pampa	2,9	1,8	2,3
Río Negro	2,7	1,8	2,2
Chubut	4,6	3,5	4,1
Santa Cruz	6,1	4,5	5,1
Tierra del Fuego	5,8	3,3	4,3
Total SUR	4,0	2,8	3,4

Un 3,4% de los estudiantes de la región declaran haber consumido algún tipo de solvente o inhalable durante el año anterior a la encuesta. Las provincias integrantes de la región presentan valores disímiles, La Pampa y Río Negro se ubican por debajo del valor regional, con prevalencias de 2.3% y 2,2% respectivamente; mientras Chubut, Tierra del Fuego y Santa Cruz se ubican por encima, con prevalencias de 4,1%, 4,3% y 5,1%.

Las estimaciones indican que los estudiantes varones consumen solventes e inhalantes en mayor medida que sus compañeras en toda la región Sur.

Los cuadros 53, 54, 55 y 56 presentan las tasas de consumo de sustancias ilícitas, de cada una en particular y de alguna droga ilícita en general.

Cuadro 53: Prevalencia de año de consumo de marihuana según sexo. Población escolar del nivel medio. Región Sur. 2007.

MARIHUANA	VARÓN	MUJER	TOTAL
La Pampa	10,8	5,9	8,2
Río Negro	13,9	8,6	10,9
Chubut	16,3	9,8	12,8
Santa Cruz	21,2	12,6	16,2
Tierra del Fuego	23,9	12,5	17,1
Total SUR	15,6	9,3	12,1

El 12,1% de los estudiantes de la región Sur declaran consumo reciente de marihuana. Las provincias que integran la región tienen valores que se distancian a 8,9 puntos porcentuales entre aquella con prevalencia más alta y aquella con prevalencia más

baja. En este sentido, los estudiantes La Pampa presentan una tasa de consumo de 8,2% y los de Tierra del Fuego de 17,1%.

De acuerdo a las estimaciones, los varones consumen casi el doble que las mujeres en toda la región y las provincias que la integran.

Cuadro 54: Prevalencia de año de consumo de pasta base según sexo. Población escolar del nivel medio. Región Sur. 2007.

PASTA BASE	VARÓN	MUJER	TOTAL
La Pampa	1,9	0,7	1,3
Río Negro	1,5	1,1	1,3
Chubut	2,8	1,7	2,3
Santa Cruz	1,8	2,2	2,0
Tierra del Fuego	4,1	1,6	2,6
Total SUR	2,2	1,4	1,8

El consumo reciente de pasta base presenta una prevalencia anual del 1,8%. La Pampa y Río Negro, las provincias de la región con menor prevalencia, se ubican por debajo de este valor, a 0,6 puntos porcentuales, mientras que aquella con mayor consumo, Tierra del Fuego, supera el valor regional por 0,8 puntos porcentuales.

Tanto cuando se observa el total regional como cada una de las provincias que integran el Sur, los varones tienen mayores niveles de consumo, excepto en Santa Cruz, donde ocurre a la inversa.

Cuadro 55: Prevalencia de año de consumo de cocaína según sexo. Población escolar del nivel medio. Región Sur. 2007.

COCAÍNA	VARÓN	MUJER	TOTAL
La Pampa	3,5	1,1	2,3
Río Negro	3,4	1,7	2,5
Chubut	4,7	3,1	3,9
Santa Cruz	4,7	4,1	4,3
Tierra del Fuego	7,5	2,5	4,6
Total SUR	4,2	2,4	3,3

Al analizar el consumo reciente de cocaína se observa que en la región Sur alcanza una prevalencia de 3,3%. Las provincias que integran la región se distancian en 2,3 puntos porcentuales entre aquellas con menor y mayor prevalencia. En este sentido, el 2,3% de los estudiantes de la Pampa manifiestan haber consumido cocaína el último año, mientras el 4,6% de los de Tierra del Fuego lo hacen.

El análisis según sexo indica que los varones tienen mayores prevalencias que las mujeres en todas las provincias que integran el Sur, y por lo tanto en el total regional.

Cuadro 56: Prevalencia de año de consumo de alguna droga ilícita según sexo. Población escolar del nivel medio. Región Sur. 2007.

DROGAS ILÍCITAS	VARÓN	MUJER	TOTAL
La Pampa	13,4	7,3	10,2
Río Negro	16,3	11,3	13,4
Chubut	18,2	12,5	15,1
Santa Cruz	23,4	15,5	18,7
Tierra del Fuego	27,0	14,6	19,7
Total SUR	17,9	11,8	14,5

En la región Sur un 14,5% de los estudiantes declaran haber consumido alguna droga ilícita durante el año anterior a la encuesta. Se encuentran disparidades entre las diferentes provincias que componen la región. En este sentido, mientras la tasa de La Pampa es del 10,2%, la de Tierra del Fuego es del 19,7%.

El análisis por sexo nos permite observar que a nivel regional son los varones los que presentan mayor prevalencia de consumo de alguna droga durante el año anterior a la realización de la encuesta, lo que se repite en cada una de las provincias que la componen.

CONSUMO ACTUAL DE BEBIDAS ALCOHÓLICAS

Los gráficos 14 y 15 exponen los resultados obtenidos sobre los dos indicadores que permiten dar cuenta si los estudiantes están realizando un consumo abusivo de alcohol entre aquellos estudiantes que presentan un consumo actual de éste.

En este sentido, un cuarto de dichos estudiantes (23,9%) afirman haber tomado más de la cuenta y haberse emborrachado durante el año anterior a la encuesta. Las provincias que integran la región presentan valores similares al total regional.

Tanto a nivel regional como al interior de cada una de las provincias los varones declaran, de acuerdo a este indicador, haber realizado un consumo abusivo de alcohol en mayor proporción que las estudiantes mujeres.

Gráfico 14: Estudiantes que tomaron más de la cuenta y se emborracharon en los últimos 30 días, según sexo. Región Sur. 2007.

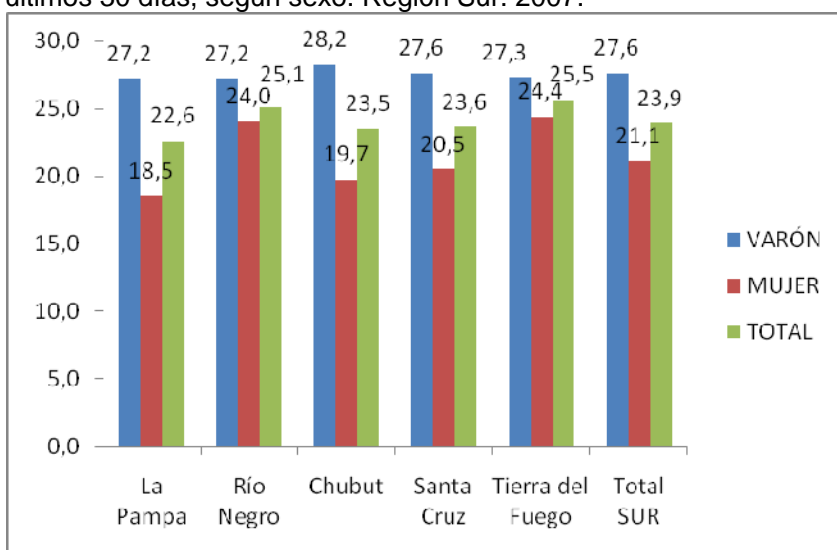

Por su parte, el gráfico 15 permite observar que más de la mitad de los estudiantes de la región Sur y de cada una de las provincias que la integran con consumo actual de alcohol, declaran haber consumido 5 tragos o más en una misma salida, magnitud que puede ser considerada una medida de abuso.

También se repite la tendencia de que son los varones quienes presentan las mayores proporciones de consumo abusivo.

Gráfico 15: Estudiantes que consumieron 5 tragos o más en una misma ocasión, en las últimas dos semanas, según sexo. Región Sur. 2007.

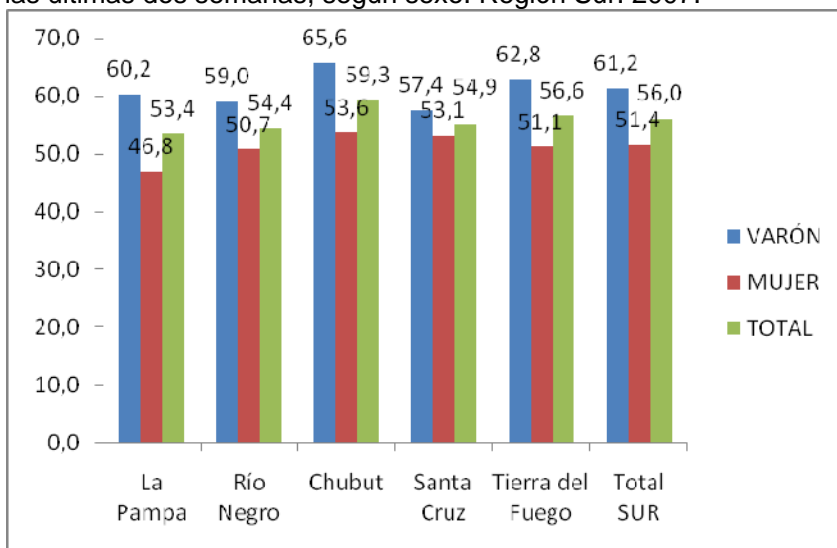

Es importante destacar que si bien los varones presentan mayor consumo abusivo de alcohol, medido en ambos indicadores, no deben subestimarse los valores que presentan las mujeres, los cuales no dejan de ser relevantes.

IV. PRINCIPALES CONCLUSIONES

En relación a los resultados regionales en comparación con los nacionales:

Las sustancias legales, alcohol y tabaco, son las que presentan mayores tasas de consumo reciente en todas las regiones, siendo las regiones Sur y Centro aquellas de prevalencias superiores para ambas, NOA, la de menor prevalencia de alcohol y NEA, de tabaco.

En todas las regiones el consumo de alcohol es superior entre los varones, mientras que el de tabaco es superior en las mujeres en el total nacional y las regiones Centro y Sur, más alto para los varones en NOA, NEA, y no presenta diferencias por sexo en Cuyo.

Respecto del uso durante el último año de psicofármacos sin prescripción médica, tienen mayor consumo los tranquilizantes que los estimulantes en todas las regiones, siendo el Sur la región con mayores tasas de consumo de ambas sustancias. Las mujeres de todas las regiones detentan mayor consumo de tranquilizantes que sus compañeros, mientras que los varones del total del país, Cuyo, Centro y NEA presentan prevalencias de consumo de estimulantes superiores a sus compañeras, y en el Sur y el NOA no se observan diferencias entre sexos.

En cuanto al uso reciente de solventes o inhalables y de drogas ilícitas, las mayores prevalencias se observan en la región Sur y en segundo lugar, en la región Centro, y las menores, en la región NEA. En todas las regiones, el consumo de solventes e inhalantes y drogas ilícitas tiene mayor presencia entre los varones.

Respecto del consumo actual de tabaco y bebidas alcohólicas, la región Sur es la que presenta mayores prevalencias y en segundo lugar, la región Centro. Mientras que en el primer caso las menores tasas se registran en el NEA y en el segundo, en el NOA.

En el total del país, NOA, Centro y Cuyo no se observan diferencias significativas por sexo en el consumo del último mes de tabaco, mientras que en NEA los varones fuman más, y en el Sur, las mujeres. En cuanto al alcohol, los varones toman más que las mujeres, en todos los casos.

Analizado los indicadores que refieren al uso abusivo de alcohol entre aquellos que han bebido el último mes anterior a la encuesta, es en la región Sur donde se observan mayores porcentajes de estas variables. En todos los casos, los varones presentan valores superiores a los de las mujeres, aunque no deben subestimarse los abusos en el consumo de alcohol de las estudiantes.

En relación a los resultados al interior de cada región:

Región Centro

En la región Centro el consumo actual de alcohol supera al 60% de los estudiantes, siendo Entre Ríos la que presenta los valores más altos, y Ciudad de Buenos Aires, los más bajos. Son los varones los que más consumen en todas las provincias.

Cuando se analiza el consumo abusivo, Entre Ríos es la provincia con los valores más altos de la región y Ciudad de Buenos Aires, la de los más bajos. Los varones abusan más del alcohol en el total de la región, menos en Ciudad de Buenos Aires, donde las mujeres declaran haberse emborrachado en mayor proporción, pero mayor porcentaje de hombres manifiestan haber consumido 5 tragos o más en una misma ocasión.

En cuanto al consumo actual de tabaco, poco más del 20% de los estudiantes de la región han respondido afirmativamente. Entre Ríos es la provincia con mayor prevalencia y Santa Fe, la de menor. Las mujeres fuman un poco más que los varones en la región en su conjunto, Córdoba, Buenos Aires y Ciudad de Buenos Aires, mientras que no se observan diferencias por sexo en Entre Ríos y Santa Fe.

Respecto del uso durante el último año de psicofármacos sin prescripción médica, se observa mayor consumo de tranquilizantes que de estimulantes en todas las provincias de la región, siendo Entre Ríos la de mayor tasa de consumo de la primera sustancia, y Córdoba de la segunda y Santa Fe, la de menores tasas para ambas. Las mujeres presentan mayor consumo de tranquilizantes que sus compañeros excepto en Entre Ríos, mientras que los varones consumen más estimulantes que sus compañeras en todas las provincias.

Las tasas de consumo reciente de solventes e inhalables son superiores entre los varones de la región y las provincias que la integran. Los estudiantes de Córdoba son los que más consumen, y los de Santa Fe, los que menor prevalencia presentan.

En cuanto al consumo de drogas ilícitas, en toda la región y las provincias que la componen los varones presentan tasas superiores a sus compañeras. Santa Fe es la provincia de menores tasas de consumo de todas las sustancias, mientras que Córdoba detenta mayor consumo de cocaína, Ciudad de Buenos Aires de marihuana y drogas ilícitas en conjunto, y Buenos Aires, de pasta base.

Región Cuyo

En la región Cuyo más de la mitad de los estudiantes declaran consumir actualmente alcohol y alrededor de un 20%, tabaco. San Juan es la provincia que presenta los valores más altos, y Mendoza, los más bajos. Son los varones los que más consumo de alcohol detentan en todas las provincias, excepto en La Rioja, donde las mujeres manifiestan tomar en mayor proporción. Por otra parte, no se observan diferencias en el consumo de tabaco en el total de la región y Mendoza, mientras las mujeres fuman más en la Rioja, y los varones lo hacen en mayor proporción en San Juan y San Luis.

Cuando se analiza el consumo abusivo, La Rioja es la provincia con los valores más altos de la región y Mendoza y San Juan, las de los más bajos. Los varones abusan más del alcohol en el total de la región y las provincias que la integran, aunque no deben desestimarse los porcentajes de consumo abusivo de las mujeres.

Respecto del uso durante el último año de psicofármacos sin prescripción médica, se observa mayor consumo de tranquilizantes que de estimulantes en todas las provincias de la región, siendo La Rioja aquella con mayores tasas de consumo de ambas sustancias y Mendoza, la de menores tasas. Las mujeres presentan mayor consumo de tranquilizantes que sus compañeros excepto en San Juan y La Rioja, mientras que los varones consumen más estimulantes que sus compañeras en todas las provincias y el total de la región, a excepción de La Rioja.

Las tasas de consumo reciente de solventes e inhalables son superiores entre los varones de la región y las provincias que la integran, excepto La Rioja. Los estudiantes de La Rioja son los que más consumen, y los de Mendoza, los que menor prevalencia presentan.

En cuanto al consumo de drogas ilícitas, los varones presentan, en general, tasas superiores a sus compañeras. La Rioja es la provincia con mayores tasas de consumo de todas las sustancias menos marihuana, donde es superada por San Luis, mientras

que San Juan es la de menor consumo excepto de pasta base / paco, que presenta menores tasas en Mendoza.

Región NOA

Alrededor de la mitad de los estudiantes de la región NOA manifiestan haber consumido alcohol durante el último mes, siendo Tucumán la que presenta el valor más alto, y Jujuy, el más bajo. Son los varones los que más consumen en todas las provincias.

Cuando se analiza la manera en que se consume alcohol, los varones abusan más que las mujeres en el total de la región y las provincias que la componen. Jujuy es la provincia con los valores más altos de la región, mientras que Santiago del Estero es la de menor proporción de estudiantes que se emborracharon los últimos 30 días, y Salta de los que consumieron 5 tragos o más en la misma ocasión durante las últimas dos semanas.

En cuanto al consumo actual de tabaco, poco más del 20% de los estudiantes de la región han respondido afirmativamente. Jujuy es la provincia con mayor prevalencia y Santiago del Estero, la de menor. Los varones fuman un poco más que las mujeres, excepto en Santiago del Estero, donde ocurre a la inversa.

Respecto del uso durante el último año de psicofármacos sin prescripción médica, se observa mayor consumo de tranquilizantes que de estimulantes en todas las provincias de la región. Salta es aquella con mayor tasa de consumo de tranquilizantes, y Jujuy, de estimulantes, al tiempo que Santiago del Estero presenta las menores tasas. Las mujeres tienen mayor consumo de tranquilizantes, excepto en Jujuy y Salta, donde no se observan diferencias por sexo, mientras que no se observan diferencias significativas en el uso de estimulantes excepto en Catamarca, donde las estudiantes presentan mayores tasas.

Las tasas de consumo reciente de solventes e inhalables son superiores entre los varones de la región y las provincias que la integran, excepto Catamarca, donde es más alto entre las mujeres. Los estudiantes de Jujuy son los que más consumen, y los de Salta y Santiago del Estero, los que menores prevalencias presentan.

En cuanto al consumo de drogas ilícitas, en toda la región y las provincias que la componen, los varones presentan tasas superiores a sus compañeras, excepto en Catamarca, donde las mujeres consumen más cocaína, marihuana y drogas ilícitas en conjunto. Catamarca es la provincia de mayores tasas de consumo de cocaína, marihuana y drogas ilícitas en conjunto y la de menor consumo de pasta base / paco, mientras que Jujuy es la provincia con mayor tasa de consumo de pasta base. Por su parte Santiago del estero presenta las menores tasas de consumo de marihuana y drogas ilícitas, y Salta, de cocaína.

Región NEA

En la región NEA el consumo actual de alcohol alcanza al 60% de los estudiantes, siendo Chaco la provincia que presenta el valor más alto, y Corrientes, el más bajo. Son los varones los que más consumen en todas las provincias.

Cuando se analiza el consumo abusivo, los varones abusan más del alcohol en el total de la región y las provincias que la componen. Los niveles de abuso son similares en todas las provincias de la región.

En cuanto al consumo actual de tabaco, el 15% de los estudiantes de la región han respondido afirmativamente. Corrientes es la provincia con mayor prevalencia y Misiones, la de menor. Los varones fuman más que sus compañeras tanto en la región, como en las provincias que la integran.

Respecto del uso durante el último año de psicofármacos sin prescripción médica, tienen mayor consumo los tranquilizantes que los estimulantes en todas las provincias de la región, siendo Misiones aquella con mayores tasas de consumo de tranquilizantes y Chaco, de estimulantes. Por su parte, los estudiantes de la provincia de Chaco son los de menor consumo de tranquilizantes y Corrientes, de estimulantes. Las mujeres presentan mayor consumo de tranquilizantes que sus compañeros, mientras que los varones consumen más estimulantes que sus compañeras.

Las tasas de consumo reciente de solventes e inhalables son superiores entre los varones de la región y las provincias que la integran. Los estudiantes de Chaco son los que más consumen, y los de Corrientes, los que menos lo hacen.

En cuanto al consumo de drogas ilícitas, en toda la región y las provincias que la componen, los varones presentan tasas superiores a sus compañeras. Las estimaciones indican que los estudiantes de Corrientes tienen mayor consumo de marihuana y drogas ilícitas y los de Chaco, de cocaína, mientras que los de Misiones son los que menos uso reciente de marihuana y cocaína hacen, y los de Chaco de drogas ilícitas tomadas en su conjunto. El consumo de pasta base / paco es parejo en toda la región.

Región Sur

En la región Sur el consumo actual de alcohol supera al 60% de los estudiantes, siendo Santa Cruz la que presenta el valor más alto, y Río Negro, el más bajo. Son los varones los que más consumen en el total de la región y las provincias, excepto Chubut, que registra mayor consumo femenino, y Río Negro, sin diferencias por sexo.

Cuando se analiza el consumo abusivo, los varones presentan mayores porcentajes de los dos indicadores utilizados: estudiantes que tomaron más de la cuenta y se emborracharon en los últimos 30 días y estudiantes que consumieron 5 tragos o más en una misma ocasión, en las últimas dos semanas. Todas las provincias se comportan de forma similar, alrededor de un cuarto de los estudiantes abusan del alcohol de acuerdo al primer indicador, y más de la mitad, de acuerdo al segundo.

En cuanto al consumo de tabaco, casi el 30% de los estudiantes de la región declaran que fuman actualmente. Santa Cruz es la provincia con mayor prevalencia y La Pampa, la de menor. Las mujeres fuman más que los varones en todas las provincias de la región.

Respecto del uso durante el último año de psicofármacos sin prescripción médica, se consumen más tranquilizantes que estimulantes en todas las provincias de la región, siendo Santa Cruz aquella con mayor tasa de consumo de tranquilizantes y Tierra del Fuego, de estimulantes, mientras que La Pampa presenta las menores tasas en ambas sustancias. Las mujeres presentan mayor consumo de tranquilizantes que sus compañeros, y de estimulantes en Chubut y Santa Cruz, mientras que los varones consumen más estimulantes que sus compañeras en La Pampa, Río Negro y Tierra del Fuego.

Las tasas de consumo reciente de solventes e inhalables son superiores entre los varones de la región y sus provincias. Los estudiantes de Santa Cruz son los que más consumen, y los de Río Negro, los que menor prevalencia presentan.

En cuanto al consumo de drogas ilícitas, los varones presentan tasas superiores a sus compañeras, excepto la de pasta base / paco en Santa Cruz, que es superior entre las mujeres. La Pampa es la provincia de menores tasas de consumo de todas las sustancias, mientras que Tierra del Fuego, es aquella que presenta las mayores prevalencias.