

Informe diagnóstico

Catamarca



1. Introducción

El diagnóstico social es una herramienta esencial para la política pública en la medida que permite acercarnos desde los datos a la población de interés en sus distintas dimensiones, y así permite tomar decisiones basadas en evidencia estadística.

En efecto, este informe tiene como fin dar cuenta de las características básicas de la población en la provincia de **Catamarca** a partir de la información oficial disponible a mayo de 2020, en lo que refiere a las dimensiones demográfica, de empleo y protección social, educación, salud, vivienda y hábitat, pobreza y distribución del ingreso y monitoreo de programas sociales. Asimismo, se desarrolla un apartado especial sobre el programa AlimentAr, que muestra una estimación sobre su población objetivo, y los posibles errores de exclusión.

Las fuentes utilizadas son:

- Proyecciones poblacionales por departamento a 2019 (INDEC).¹
- Encuesta Permanente de Hogares del segundo semestre de 2019 (INDEC): los indicadores para cada dimensión se procesan a partir de esta fuente. Es preciso tener en cuenta que, dado el contexto crítico que atraviesa el país, esta información disponible es sólo a modo indicativo.
- Estadísticas vitales por departamento del año 2018 (Ministerio de Salud)
- Censo Nacional 2010 por radio censal: permite construir el Índice de Carencias Múltiples a este nivel de desagregación territorial.
- Monitoreo de programas sociales: a partir de la información provista por los programas se muestran indicadores básicos de monitoreo.
- Registros administrativos recopilados por SINTyS

2. Estructura de población

La población total proyectada a 2019 de la provincia de Catamarca es de aproximadamente 411 mil personas (INDEC). Su estructura por edades muestra que el 8,3% es de hasta cuatro años de edad (34 mil), el tramo de 5 a 19 años representa el 25,4% (104 mil), el de 20 a 59 el 52,5% (216 mil), y el de 60 años y más el 13,7% (56 mil) de la población de la provincia.

Gráfico 1. Distribución de población por tramos etarios. Provincia de Catamarca. 2019

¹ Se toman las proyecciones poblacionales a 2019 de modo que sean comparables los valores absolutos poblacionales con los que se estiman a continuación sobre la base de EPH al segundo semestre de 2019.

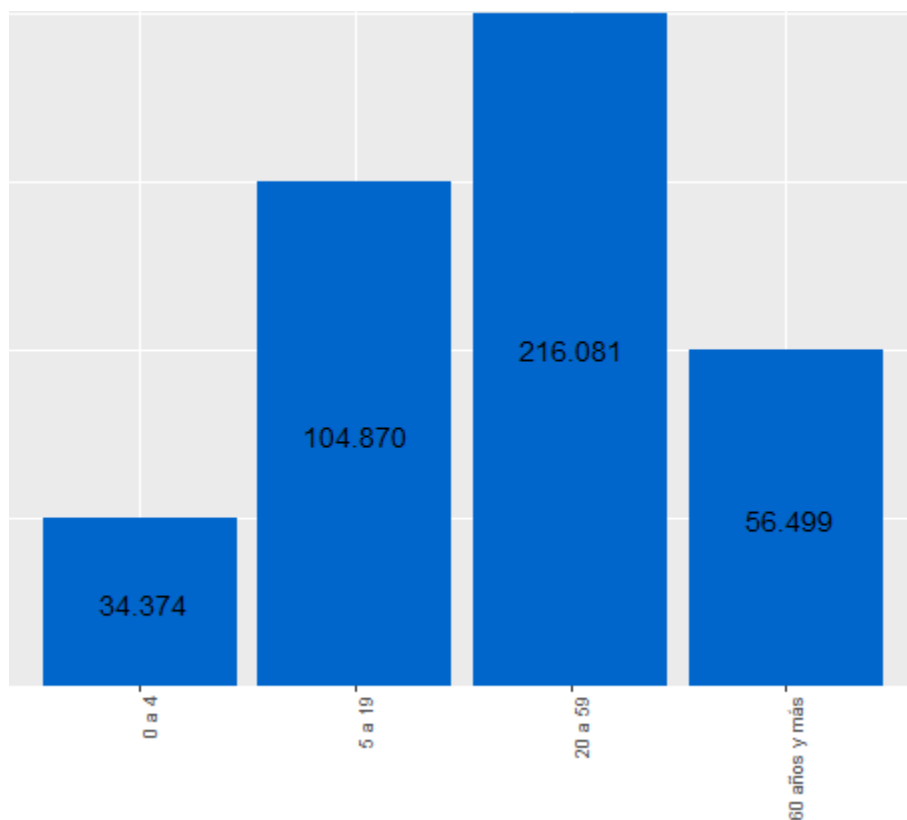

Fuente: Proyecciones poblacionales a 2019 sobre la base del Censo 2010, INDEC.

A continuación se muestra la distribución de población por sexo para cada departamento de la provincia.

Tabla 1. Distribución de población por sexo según departamentos. Provincia de Catamarca. 2019.

| Departamento | Ambos sexos | Mujeres | Varones | Porcentaje sobre el total provincial | Tasa de feminidad |
|--------------------------|----------------|----------------|----------------|--------------------------------------|-------------------|
| Total | 411.824 | 205.728 | 206.096 | 100.0 | 99.8 |
| Ambato | 4.631 | 2.197 | 2.434 | 1.1 | 90.3 |
| Ancasti | 2.926 | 1.344 | 1.582 | 0.7 | 85.0 |
| Andalgalá | 19.848 | 9.791 | 10.057 | 4.8 | 97.4 |
| Antofagasta de la Sierra | 1.637 | 653 | 984 | 0.4 | 66.4 |
| Belén | 31.131 | 14.965 | 16.166 | 7.6 | 92.6 |
| Capayán | 18.470 | 8.560 | 9.910 | 4.5 | 86.4 |
| Capital | 181.531 | 93.421 | 88.110 | 44.1 | 106.0 |
| El Alto | 3.881 | 1.830 | 2.051 | 0.9 | 89.2 |

| Departamento | Ambos sexos | Mujeres | Varones | Porcentaje sobre el total provincial | Tasa de feminidad |
|---------------------|-------------|---------|---------|--------------------------------------|-------------------|
| Fray Mamerto Esquiú | 13.479 | 6.663 | 6.816 | 3.3 | 97.8 |
| La Paz | 25.023 | 12.175 | 12.848 | 6.1 | 94.8 |
| Paclín | 4.307 | 1.982 | 2.325 | 1.0 | 85.2 |
| Pomán | 12.307 | 5.849 | 6.458 | 3.0 | 90.6 |
| Santa María | 23.969 | 12.249 | 11.720 | 5.8 | 104.5 |
| Santa Rosa | 13.990 | 6.630 | 7.360 | 3.4 | 90.1 |
| Tinogasta | 23.275 | 11.517 | 11.758 | 5.7 | 98.0 |
| Valle Viejo | 31.419 | 15.902 | 15.517 | 7.6 | 102.5 |

Fuente: Proyecciones poblacionales a 2019 sobre la base del Censo 2010, INDEC.

3. Empleo y protección social

Durante el segundo semestre de 2019, el nivel de actividad en Catamarca se ubicó en 44,5%, algo por debajo del nivel nacional (46,5%), el empleo en 40,7% (comparado con 42,4% a nivel nacional), y el desempleo en 8,5% (similar al 8,8% a nivel nacional).

En tanto, entre los jóvenes de 19 a 24 años el desempleo alcanzó al 18,3%, entre los 25 y 29 al 13,4%, y entre los adultos de 30 a 59 años al 6,1%. Al compararlo con el nivel nacional, se observa que en el tramo más joven el desempleo se ubica por debajo, pero hacia la adultez la situación se asemeja (23,3%, 11,9% y 5,9% de cada tramo etario respectivamente).

Gráfico 2. Tasas de desempleo general y por tramos de edad. Catamarca y total nacional. Segundo semestre de 2019.

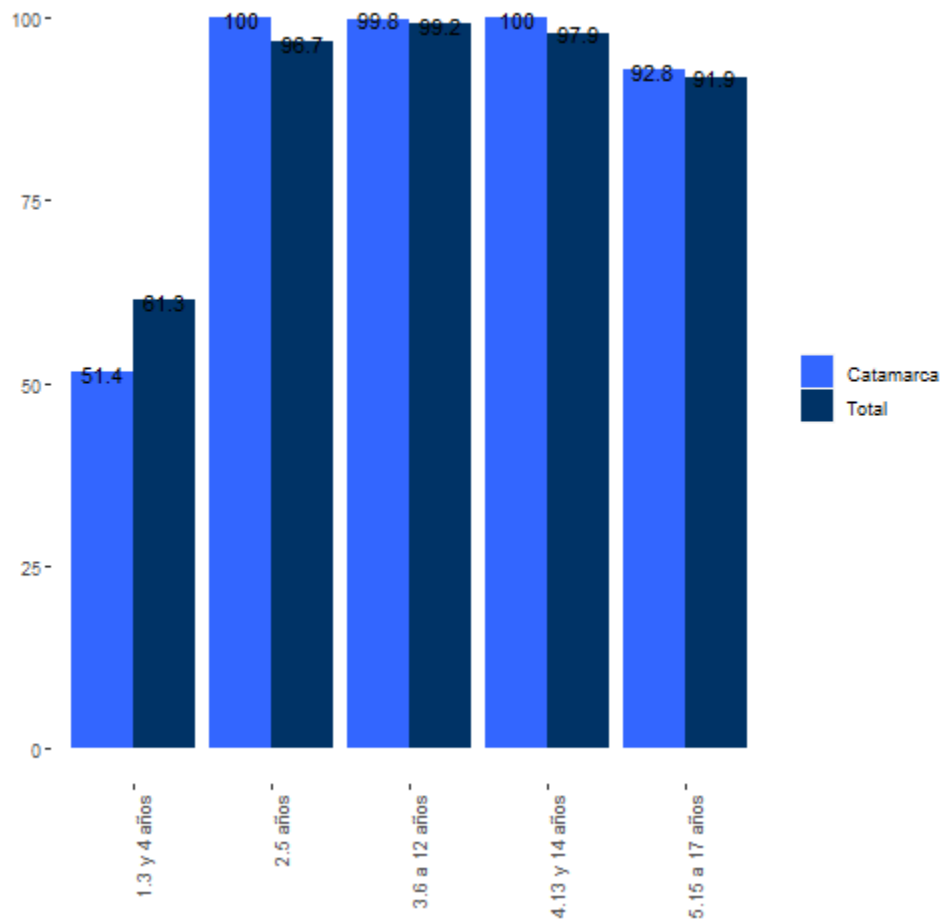

Fuente: elaboración propia de SIEMPRO sobre la base de EPH, INDEC, segundo semestre de 2019.

La población ocupada en empleos no registrados abarcó a más de 49 mil personas sobre un total de poco más de 131 mil asalariados en la provincia, lo que representa a un 37,6% del total de asalariados. Dentro de este segmento de asalariados no registrados, las personas cubiertas por alguna prestación social alcanzaron el 22,1%, lo que es semejante al promedio nacional (20,5%). Al analizarlo por grupos etarios, se obtiene que la tasa de protección se incrementa en gran medida con la edad: los jóvenes de 19 a 24 años no registrados protegidos eran el 16,9%, lo que entre los jóvenes adultos de hasta 29 era de 17,2%, entre los adultos el 25,3% y entre los adultos mayores el 60,5.

4. Educación

La asistencia escolar se comporta de manera diferenciada para cada tramo de edad: los niños de cuatro años asistieron en un 51,3%, a los 5 años de edad lo hicieron en un 100%, en el nivel primario fue de 99,7%, mientras que los de 13 y 14 asistieron en un 100% y los

de 15 a 17 en un 92,7%. Entre los 15 y 17 existen diferencias por sexo: las mujeres asisten en más de un 97% mientras que los varones en un 89,5%.

En el nivel inicial los contrastes son marcados con el total nacional (61,3% y 96,6% respectivamente), pero en los niveles primario y secundario los matices son leves (99,2%, al 97,9% y al 91,9% de cada tramo de edad respectivamente).

Gráfico 3. Tasas de asistencia por tramos de edad. Catamarca y total urbano. Segundo semestre de 2019.

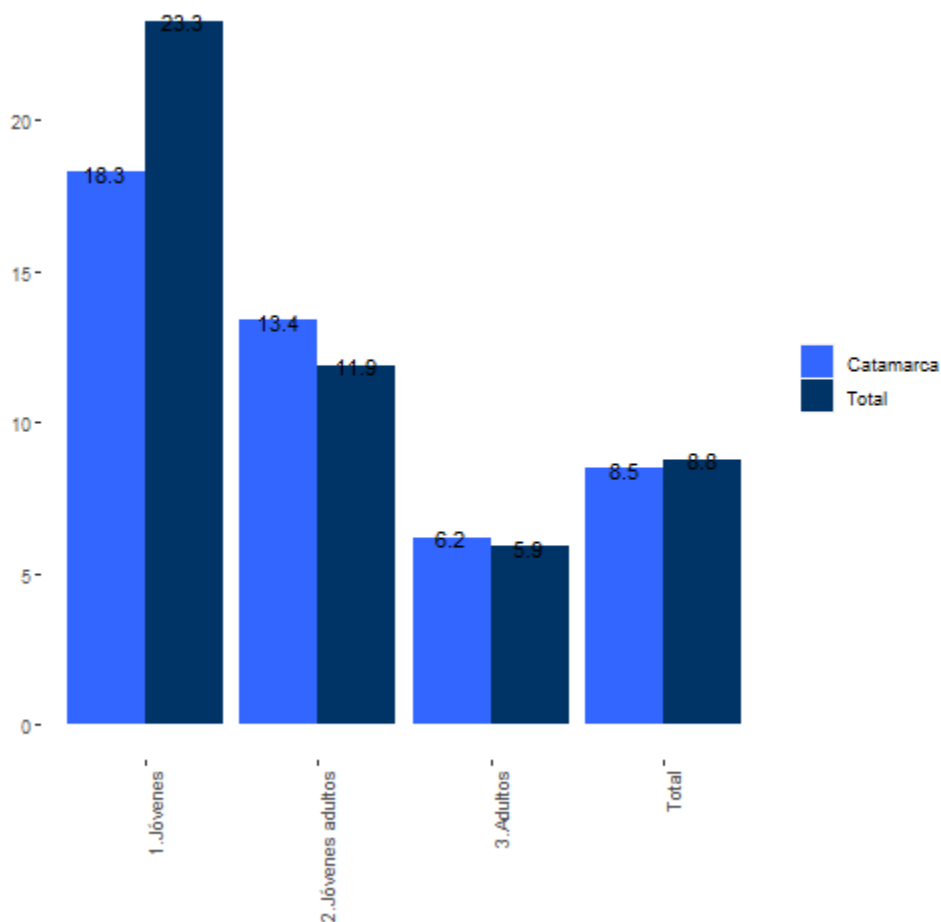

Fuente: elaboración propia de SIEMPRO sobre la base de EPH, INDEC, segundo semestre de 2019.

El rezago escolar, medido como aquellos que se encuentran fuera del nivel teórico acorde a la edad, fue de 4,6% para el nivel primario, y de 19% para el nivel secundario, muy similares a los promedios nacionales: 4,4% en el nivel primario, y al 19,9% en el nivel secundario.

El porcentaje de población de 18 a 24 años que ha finalizado el nivel secundario o se encuentra/ encontraba en el nivel superior es del 63,3% (sobre un total de

aproximadamente 52 mil jóvenes de esa edad), lo que en los mayores de 25 años fue de un 64,5% (sobre un total de más de 235 mil personas en ese rango etario). Estos valores son semejantes a lo que ocurre sobre el total nacional: 62,7% de los de 18 a 24 y el 59% de los de 25 años y más han finalizado al menos el nivel secundario.

5. Salud

La cobertura de salud únicamente pública alcanzó al 39,3% del total de la población de la provincia (más de 161 mil personas). Este tipo de cobertura segmentada por edades muestra que entre los menores de hasta 17 años alcanzó a 47,1% (57 mil), entre los de 18 a 24 al 62,4% (33 mil), de 25 a 64 al 35,9% (70 mil), y entre los adultos mayores de 65 años y menos del 1% (menos de mil personas). Estas cifras se encuentran marcadamente por debajo de lo que ocurre a nivel nacional, salvo entre los adultos mayores: alcanzaron al 43,2%, 48,4%, 32,6% y el 2,8% de cada tramo de edad respectivamente.

La tasa de mortalidad infantil para la provincia fue del orden del XX‰, mientras que la tasa de mortalidad materna fue del XX‰. A continuación, se muestran dichas tasas para cada uno de los departamentos de la provincia.

Tabla 2. Tasas de mortalidad infantil y materna por departamentos. Provincia de Catamarca. 2018.

| Trienio 2016-2018 | Tasa de mortalidad infantil (por 1.000 nacidos vivos) | Razón de mortalidad materna (por 10.000 nacidos vivos) |
|---------------------------------|--|---|
| Total Nacional | 9,3 | 3,3 |
| Total Catamarca | 9,5 | 5,6 |
| <i>Ambato</i> | <i>4,7</i> | |
| <i>Ancasti</i> | <i>0,0</i> | |
| <i>Andalgalá</i> | <i>3,7</i> | |
| <i>Antofagasta de la Sierra</i> | <i>31,3</i> | |
| <i>Belén</i> | <i>9,4</i> | |
| <i>Capayán</i> | <i>8,1</i> | |
| <i>Capital</i> | <i>9,3</i> | |
| <i>El Alto</i> | <i>12,7</i> | |
| <i>Fray Mamerto Esquiú</i> | <i>1,5</i> | |

| Trienio 2016-2018 | Tasa de mortalidad infantil (por 1.000 nacidos vivos) | Razón de mortalidad materna (por 10.000 nacidos vivos) |
|--------------------|---|--|
| <i>La Paz</i> | 11,3 | |
| <i>Paclín</i> | 0,0 | |
| <i>Pomán</i> | 11,3 | |
| <i>Santa María</i> | 10,2 | |
| <i>Santa Rosa</i> | 3,8 | |
| <i>Tinogasta</i> | 22,1 | |
| <i>Valle Viejo</i> | 6,6 | |

Fuente: Estadísticas vitales, Ministerio de Salud de la Nación, 2018.

6. Vivienda y hábitat

En la provincia, la precariedad material de la vivienda, o sea que tienen pisos de tierra o techos precarios, estuvo presente en sólo el 0,9% de los hogares (poco más de mil). Los hogares con fuentes de agua deficientes, esto es con red de agua fuera del terreno, pozos no protegidos, sin bomba a motor, o fuentes móviles, fueron alrededor del 0,4% (menos de mil). Los hogares con hacinamiento, sea moderado (de 2 a 3 personas por ambiente en promedio) o crítico (más de 3 personas), alcanzaron 10,1% (12 mil). Los hogares con saneamiento deficiente, es decir que la evacuación no está conectada a red de alcantarillado o fosa séptica, o bien el baño es compartido o no disponen de servicio higiénico, fueron sólo el 4,5% en la provincia (5 mil hogares). Los hogares que habitaban en zonas vulnerables, sea cerca de basurales, en villas o asentamientos o en zonas inundables, eran alrededor del 17,8% (alrededor de 21 mil hogares); y aquellos que no contaban con gas de red alcanzaron al 65,1% (78 mil).

Gráfico 4. Indicadores de calidad de la vivienda y hábitat. Provincia de Catamarca y total nacional. Segundo semestre de 2019.

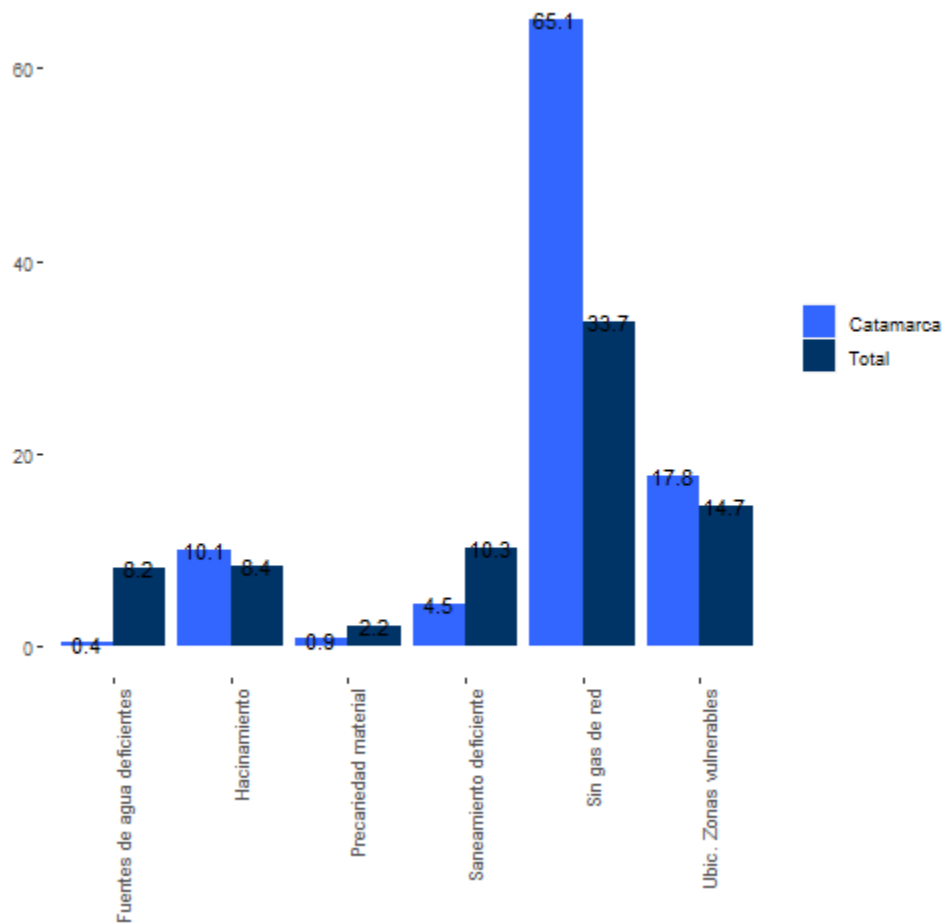

Fuente: elaboración propia de SIEMPRO sobre la base de EPH, INDEC, segundo semestre de 2019.

7. Pobreza

La población con ingresos por debajo de la línea de pobreza en el aglomerado Gran Catamarca fue 4 puntos porcentuales superior a la registrada en el total urbano nacional (39,6% v. 35,5%). Por su parte, la indigencia registró valores levemente inferiores: 8% en el total nacional urbano y 7,6% en Gran Catamarca.

Tabla 3. Pobreza e Indigencia. Total urbano y Gran Catamarca. 2do semestre de 2019.

| | Pobreza | Indigencia |
|---------------------|---------|------------|
| Total Urbano | 35,5% | 8,0% |
| Gran Catamarca | 39,6% | 7,6% |

Fuente: EPH, INDEC, segundo semestre de 2019.

Desde SIEMPRO, se elaboró una medición multidimensional de la pobreza basada en un enfoque de derechos, la cual contempla la situación de los individuos en las dimensiones vivienda, hábitat y servicios básicos, educación, empleo y protección social, y acceso a la salud. Cada una de dichas dimensiones se compone por una serie de indicadores que dan cuenta de las vulnerabilidades que cada una de las personas pudiera presentar en ellos.² Finalmente, para dar cuenta de la multidimensionalidad de la pobreza, se elabora un índice agregado el cual identifica como pobre multidimensional a toda aquella persona que presenta privaciones en al menos dos indicadores de distinta dimensión.³

El índice de pobreza multidimensional permite complementar la pobreza medida por ingresos, dando cuenta así de diferentes aspectos de la calidad de la vida de las personas que pueden reflejarse por medio de la implementación de un método integrado de pobreza. Así, la **Tabla** muestra los resultados de la estimación integrada entre ambas, resultando en una caracterización más detallada de las vulnerabilidades de la población. En este sentido, para el segundo semestre de 2019 un 50,7% de la población de Catamarca se encontraba en situación ya sea de pobreza monetaria, multidimensional o ambas (5 puntos porcentuales por sobre el total nacional).

Tabla 4. Porcentaje de población según esté bajo la pobreza multidimensional y/o por ingresos. Provincia de Catamarca y total nacional. Segundo semestre de 2019

| | | Pobreza por ingresos | | | | | |
|--------------------------|----------|----------------------|-------|-------|-----------|-------|-------|
| | | Total Nacional | | | Catamarca | | |
| Pobreza multidimensional | | No pobre | Pobre | Total | No pobre | Pobre | Total |
| | No pobre | 54,3 | 17,2 | 71,5 | 49,3 | 19,8 | 69,1 |
| | Pobre | 9,9 | 18,5 | 28,5 | 10,8 | 20,1 | 30,9 |
| | Total | 64,3 | 35,7 | 100,0 | 60,1 | 39,9 | 100,0 |

Fuente: elaboración propia de SIEMPRO, sobre la base de EPH, INDEC (2do semestre 2019).

² Dimensión Vivienda: Precariedad de los materiales, hacinamiento, tenencia insegura. Dimensión hábitat y servicios básicos: Condiciones sanitarias deficientes, vivienda ubicada en zona vulnerable. Dimensión educación: inasistencia escolar, rezago escolar, logro educativo insuficiente. Dimensión empleo y protección social: Dificultades de acceder a empleo remunerado, precariedad laboral, déficit de cobertura previsional. Dimensión salud: ausencia de doble cobertura de salud.

³ Para obtener información detallada sobre la metodología de medición, ver el documento publicado "Pobreza Multidimensional", sitio web: <https://www.argentina.gob.ar/informes-de-la-situacion-social/pobreza-multidimensional>

8. Monitoreo de programas sociales

Cuadro 1. Cantidad de titulares y ejecución presupuestaria en la provincia de Catamarca. Año 2019

| Programa/ prestación | Titulares | Montos acumulados | Período de referencia | Destinatarios Catamarca/ Total país | Montos Catamarca/ Total país |
|--|---------------|-------------------------|-----------------------|-------------------------------------|------------------------------|
| Abordaje Comunitario - PNUD - ARG | 17 | \$ 16.030.478 | 4º trim 2019 | 1,5% | 1,1% |
| Asistencia financiera a comedores comunitarios | 17 | \$ 15.726.372 | 4º trim 2019 | 1,5% | 1,1% |
| Financiamiento de proyectos de fortalecimiento | | \$ 304.106 | 4º trim 2019 | - | 0,5% |
| Asignación Universal por Hijo para la Protección Social | | | | 1,0% | 1,0% |
| | 41.124 | \$ 501.202.507 | 2º trim 2019 | | |
| Asignación Universal por Embarazo | 927 | \$ 10.740.038 | 2º trim 2019 | 1,2% | 1,1% |
| Asignación Universal por Hijo | 39.952 | \$ 481.084.345 | 2º trim 2019 | 1,0% | 1,0% |
| Asignación Universal por Hijo por Discapacidad | 245 | \$ 9.378.124 | 2º trim 2019 | 0,7% | 0,7% |
| Becas Progresar | 9.962 | \$ 115.580.900 | 3º trim 2019 | 1,8% | 2,0% |
| Comisión Nacional de Microcrédito- CONAMI | 2 | \$ 4.360.000 | 3º trim 2019 | 1,5% | 1,2% |
| Hacemos Futuro | 2.317 | \$ 198.567.875 | 4º trim 2019 | 1,0% | 1,0% |
| Pensión Universal para el Adulto Mayor | 1.128 | \$ 85.316.776 | 3º trim 2019 | 0,8% | 0,8% |
| Pensiones No Contributivas | 21.036 | \$ 1.783.546.283 | 3º trim 2019 | 1,5% | 1,5% |
| Pago de pensiones a familiares de desaparecidos | 2 | \$ 206.272 | 3º trim 2019 | 0,2% | 0,2% |
| Pago de pensiones a madres de 7 hijos o más | 4.302 | \$ 444.082.186 | 3º trim 2019 | 1,4% | 1,4% |
| Pago de pensiones graciables del Congreso | 1.060 | \$ 97.310.828 | 3º trim 2019 | 1,7% | 1,6% |
| Pago de pensiones por invalidez | 15.626 | \$ 1.238.397.188 | 3º trim 2019 | 1,5% | 1,5% |
| Pago de pensiones por leyes especiales | 1 | \$ 266.434 | 3º trim 2019 | 0,2% | 0,1% |
| Pago de pensiones por trasplantes | 30 | \$ 2.104.725 | 3º trim 2019 | 1,2% | 1,2% |

| Programa/ prestación | Titulares | Montos acumulados | Período de referencia | Destinatarios Catamarca/ Total país | Montos Catamarca/ Total país |
|---|---------------|-------------------------|-----------------------|-------------------------------------|------------------------------|
| Pago de pensiones por vejez | 15 | \$ 1.178.650 | 3º trim 2019 | 0,8% | 0,8% |
| Plan Nacional de Protección Social | 197 | \$ 4.077.900 | 3º trim 2019 | 0,7% | 0,9% |
| PNPI- Espacios de Primera Infancia | 1.531 | \$ 10.486.150 | 3º trim 2019 | 1,3% | 1,8% |
| PNPI- Primera Infancia-Acompañamos la crianza | 1.118 | \$ 4.126.675 | 3º trim 2019 | 5,3% | 3,7% |
| PNPI-Proyectos nutricionales | - | \$ - | 3º trim 2019 | 0,0% | 0,0% |
| PNSA - Asistencia Alimentaria Directa - Federal | 6.930 | \$ 22.222.440 | 3º trim 2019 | 0,6% | 0,9% |
| Asistencia alimentaria - Cantidad de módulos entregados | | | 3º trim 2019 | 0,0% | 0,0% |
| Asistencia alimentaria - Cantidad de tarjetas acreditadas | 6.930 | \$ 22.222.440 | 3º trim 2019 | 0,6% | 1,0% |
| PNSA Componente Federal Modalidad Centralizada | | | 3º trim 2019 | 0,0% | 0,0% |
| Programa Nacionales de Empleo (Jefes de Hogar, Seguro de Capacitación y Empleo, Jóvenes y otros) | | | | 4,0% | 3,3% |
| | 4.682 | \$ 63.262.625 | 2º trim 2019 | | |
| Refuerzo a los Servicios Alimentarios Escolares | 480 | \$ 50.104.721 | 3º trim 2019 | 2,6% | 2,7% |
| Salario Social Complementario | 1.732 | \$ 63.595.250 | 2º trim 2019 | 0,6% | 0,6% |
| Seguro por Desempleo | 1.328 | \$ 89.298.616 | 3º trim 2019 | 1,2% | 1,6% |
| Sumar (Inscriptas/os con CEB) | 49.080 | \$ 11.751.696 | 3º trim 2019 | 0,9% | 0,9% |
| Total General | - | \$ 3.023.530.892 | | - | 1,3% |

Fuente: SIEMPRO en base a información enviada por los programas.

9. Estimaciones sobre el programa AlimentAr

9.1. Diagnóstico sobre la población objetivo

A continuación, se describen las condiciones de la población y los hogares en las dimensiones demográfica, de pobreza e indigencia y prestaciones sociales, para el total nacional y para la provincia de Catamarca, según datos de la última base de EPH disponible al segundo semestre de 2019.

En la provincia, según la última información disponible de EPH al segundo semestre de 2019, alrededor de 34 mil hogares contaban con al menos un niño de hasta seis años, o sea, el 29% del total de hogares en la provincia, proporción superior al promedio para el total urbano (22,5%). En promedio, había más de un menor de hasta seis, aunque siete de cada diez hogares con niños menores de seis contaban con la presencia de solo un menor de esa edad. Además, los hogares con niños de hasta seis años contaban en promedio con más de cinco personas; la presencia de jefas en este tipo de hogares era del 46,9%; y 48,2% de estos hogares eran ampliados, esto es, contaban con miembros que no eran parte del núcleo familiar principal. En particular, la proporción de hogares ampliados dentro de este universo de hogares con menores de hasta seis años contrasta con lo que ocurre con el universo total de hogares, donde esta cifra resulta menor, tanto a nivel provincial como en promedio para el total urbano.

Tabla 3. Indicadores sociodemográficos. Total nacional y Provincia de Catamarca

| Indicador | Catamarca | Total |
|----------------------------------|-----------|-----------|
| Hogares con niños | 34.768 | 3.963.496 |
| Cantidad promedio NNYA | 1,4 | 1,3 |
| Hogares con 1 niño | 24.603 | 2.916.440 |
| Tasa hogares con 1 niño | 70,8 | 73,6 |
| Hogares con >1 niño | 10.164 | 1.047.056 |
| Tasa hogares con >1 niño | 29,2 | 26,4 |
| Tamaño promedio | 5,2 | 4,7 |
| Tasa hogares con niños con jefas | 46,9 | 36,8 |
| Tasa hogares ampliados con niños | 48,2 | 29,5 |
| Tasa hogares con jefas | 46,0 | 42,5 |
| Tasa hogares ampliados | 26,4 | 17,3 |

Fuente: elaboración propia de SIEMPRO sobre la base de EPH, INDEC, segundo semestre de 2019.

En relación a las condiciones de pobreza e indigencia en estos hogares con niños de hasta seis años, la última EPH disponible indica que la indigencia fue más baja en Catamarca que en el promedio del total urbano: en términos de población, el nivel de indigencia entre los menores de seis alcanzó al 9,7% en la provincia, mientras que para el total urbano fue de 12,7%, y en términos de hogares con menores de seis fue de cerca del 9,4%, cuando para el total urbano fue del 11%. Por su parte, el 51,2% de la población de hasta seis se encontraba bajo la línea de pobreza, lo que fue similar en el total urbano (52,3%), y entre los hogares con niños de hasta seis fue del 45,9% en la provincia, con una brecha respecto al total urbano algo mayor (48,4%).

Tabla 4. Indicadores de pobreza e indigencia. Total nacional y Provincia de Catamarca

| Indicador | Catamarca | Total |
|---|-----------|-----------|
| Población de hasta 6 años indigente | 4.625 | 664.537 |
| Tasa niños de hasta 6 años indigentes | 9,7 | 12,7 |
| Hogares con niños de hasta 6 años indigentes | 3.270 | 433.709 |
| Tasa hogares con niños de hasta 6 años indigentes | 9,4 | 10,9 |
| Población de hasta 6 años pobre | 24.495 | 2.733.827 |
| Tasa niños de hasta 6 años pobres | 51,2 | 52,3 |
| Hogares con niños de hasta 6 años pobres | 15.959 | 1.920.121 |
| Tasa hogares con niños de hasta 6 años pobres | 45,9 | 48,4 |

Fuente: elaboración propia de SIEMPRO sobre la base de EPH, INDEC, segundo semestre de 2019.

Por último, 15,5% de los hogares del país recibían alguna prestación social monetaria, lo que en Catamarca se alzaba al 20% aproximadamente.

En el total urbano, la proporción de hogares con niños de hasta 6 años que percibían subsidios ascendió al 59,4%, entre los cuales el 39% eran hogares con un solo menor de 7 años y el 20,4% tenían más de uno. En Catamarca el 70,8% de los hogares que recibían algún subsidio contaban con niños de hasta 6 años, y dentro de esta proporción, el 46,3% de los hogares contaba con un solo menor de seis, y el 24,5% con más de uno.

Tabla 5. Indicadores sobre percepción de prestaciones sociales. Total nacional y Provincia de Catamarca

| Indicador | Catamarca | Total |
|------------------------|-----------|------------|
| Total hogares | 120.345 | 14.824.387 |
| Hogares que reciben PS | 19,9 | 15,5 |

| Indicador | Catamarca | Total |
|---|-----------|-------|
| Hogares que reciben PS con niños menores de 6 años (En % hogares que reciben PS) | 70,8 | 59,4 |
| Hogares que reciben PS con 1 niño menor de 6 años (En % hogares que reciben PS) | 46,3 | 39,0 |
| Hogares que reciben PS con > 1 niño menor de 6 años (En % hogares que reciben PS) | 24,5 | 20,4 |

Fuente: elaboración propia de SIEMPRO sobre la base de EPH, INDEC, segundo semestre de 2019.

9.2. Posibles errores de exclusión del programa

La tarjeta Alimentar consiste en una prestación monetaria, con el objetivo de dar acceso a la canasta básica alimentaria a aquellas familias vulnerables. Está dirigida a los hogares con menores de hasta seis años perceptores de la Asignación Universal por Hijo (AUH). Dado este tipo de diseño de política, resulta importante considerar los posibles errores de exclusión de NNyA, esto es, aquellos que sea por razones de fallas administrativas en el registro del adulto titular de cobro por parte de ANSES, o bien por la falta de presentación de la Libreta de condicionalidades, no están percibiendo el beneficio.

Tabla 7. Universos de AUH menores de 7 años: Total Nacional, Provincia de Catamarca

| | Reciben AUH | | | Excluidos de AUH | |
|----------------|-------------|----------------------------|--------------------|-------------------------|----------------------------|
| | NyN AUH (1) | NyN Prorrogados de AUH (3) | NyN Sin adulto (2) | NyN Adulto inválido (2) | NyN Suspendidos de AUH (3) |
| Total nacional | 1.824.952 | 177.753 | 12.961 | 2.760 | 48.936 |
| Catamarca | 19.209 | 1.657 | 17 | 31 | 320 |

Fuente: SIEMPRO, sobre las bases de SINTyS y de ANSES.

(1) SINTyS sobre la base de NNyA liquidados por ANSES, enero de 2019.

(2) Base ANSES, julio de 2020.

(3) Base ANSES, julio de 2020.

En 2019 para la provincia de Catamarca se registraron 19.209 niños y niñas menores de 7 años titulares de derecho de la AUH cuyos haberes fueron liquidados por ANSES.

Los universos posiblemente excluidos de la prestación en 2020 incluyen:

- 17 niños y niñas sin un adulto asociado

- 31 niños y niñas con un adulto asociado con código inválido en el total nacional
- 320 niños y niñas suspendidos de la prestación

A su vez, se registraron 1.657 niños y niñas prorrogados, es decir con un plazo extendido para poder presentar los certificados de salud y educación y no perder la prestación. Podemos identificar otros universos posiblemente excluidos si bien no conocemos su magnitud:

- Los NNyA cuyos padres no cumplen con el requisito de residencia, o sea no han residido en el país formalmente, como mínimo de tres años.
- Los NNyA con padres que rotan entre el sector laboral formal y el desempleo o sector informal: si el período de selección de beneficiarios para la tarjeta alimentaria se acota a un mes particular, podrían quedar excluidos aquellos que circunstancialmente ese mes cobraron la protección por el sistema contributivo, pero pueden no cobrarlo al mes siguiente.
- Los NNyA que en un mes determinado cobraron la protección por el sistema contributivo, pero pueden no cobrarlo al mes siguiente.

1. Unidad de medida de destinatarios de programas sociales

| Programa | Unidad de Medida |
|---|--|
| Plan Nacional de Seguridad Alimentaria | |
| <i>Tarjeta alimentaria (Federal Des.)</i> | <i>Titulares</i> |
| <i>Módulos alimentarios (Federal Des.)</i> | <i>Titulares</i> |
| <i>Tarjeta alimentaria (Federal Central.)</i> | <i>titulares</i> |
| <i>Refuerzo a Comedores Escolares</i> | <i>comedores escolares</i> |
| Asignación Universal por Hijo para la Protección Social | |
| <i>Asignación Universal por Hijo</i> | <i>Niños, niñas y adolescentes</i> |
| <i>Asignación Universal por Hijo con Discapacidad</i> | <i>Personas con discapacidad</i> |
| <i>Asignación Universal por Embarazo</i> | <i>Personas gestantes</i> |
| Salario Social Complementario | titulares |
| Hacemos Futuro | titulares |
| Programa Primera infancia- acompañamos la crianza (ex Primeros Años) | |
| <i>Acompañamiento y visitas, talleres, charlas y capacitaciones</i> | <i>niños y niñas</i> |
| PNPI-Espacios de Primera Infancia | <i>niños y niñas</i> |
| PNPI-Proyectos nutricionales | centros |
| Comisión Nacional de Microcrédito | convenios acumulados firmados (prestaciones) |
| Abordaje Comunitario - PNUD | comedor comunitario |
| Beca Progresar | titulares |
| Programas Nacionales de Empleo | titulares |
| Prestación por Desempleo | titulares |
| SUMAR | - |
| <i>Inscriptos con Cobertura Efectiva Básica</i> | <i>personas con cobertura efectiva</i> |
| Pensión Universal para el Adulto Mayor (PUAM) | titulares |
| Plan Nacional de Protección Social | titulares de tarjeta alimentaria |
| Pensiones No Contributivas | titulares |
| <i>Pensiones a familiares de desaparecidos</i> | <i>titulares</i> |
| <i>Pensiones a madres de 7 hijos o más</i> | <i>titulares</i> |
| <i>Pensiones graciabiles del Congreso</i> | <i>titulares</i> |
| <i>Pensiones por invalidez</i> | <i>titulares</i> |
| <i>Pensiones por leyes especiales</i> | <i>titulares</i> |
| <i>Pensiones por vejez</i> | <i>titulares</i> |
| <i>Pensiones para trasplantados</i> | <i>titulares</i> |

2. Consideraciones metodológicas acerca de los indicadores de monitoreo de programas sociales

- Los programas informados **no corresponden a la totalidad de la oferta** programática nacional, sino a aquellos programas que informan al SIEMPRO.
- A nivel provincia/municipio **sólo es correcto sumar la ejecución presupuestaria**, no así las prestaciones y destinatarios de distinto tipo y programa.
- Los **montos** de los programas reportados corresponden a los **acumulados** al período de referencia, y los **destinatarios**, generalmente, a los vigentes al **período de referencia**.
- **Pensiones No Contributivas (PNC):** Los destinatarios informados corresponden a los activos y suspendidos del período de referencia en PNC Invalidez y para personas trasplantadas o en lista de espera, que dependen de la Agencia Nacional de Discapacidad. Las demás pensiones por Leyes Especiales, Madres de 7 hijos y más, Vejez, Graciables del Congreso y familiares de desaparecidos migraron de jurisdicción a la ANSES e informan datos de destinatarios activos durante el período de referencia. La información presupuestaria de las PNC de ANSES no incluye retroactivos o pagos extraordinarios, como sí sucede en las PNC de la Agencia Nacional de Discapacidad. Se incluyen montos correspondientes al Haber Anual Complementario (HAC) en ambos casos.
- **Plan Nacional de Seguridad Alimentaria (PNSA):** Los datos informados de destinatarios son estimativos ya que reflejan los convenios vigentes firmados con la contraparte correspondiente, excepto en la modalidad centralizada que informan los atendidos en el período. Los datos de montos corresponden a lo pagado efectivamente en el período (acumulado). *PNSA Modalidad Centralizada:* Los datos imputados a Ciudad Autónoma de Buenos Aires corresponden al Convenio con AMIA. Si bien los titulares bajo convenio residen tanto en CABA como en partidos del Gran Buenos Aires, los mismos se registran dentro de CABA, debido a que allí tiene sede la organización.
- **Abordaje Comunitario - PNUD:** Sólo se informan como destinatarios los comedores comunitarios atendidos al trimestre de referencia. El programa no informa destinatarios para la prestación "Financiamiento de proyectos de fortalecimiento".
- **Hacemos Futuro y Salario Social Complementario:** corresponden a los titulares activos del período.
- **Plan Nacional de Primera Infancia – Espacios de Primera infancia (EPIS) y Proyectos Nutricionales:** los datos de los destinatarios corresponden a acumulados desde el inicio del Plan (2016), y los montos a lo ejecutado anual hasta el trimestre de referencia.
- **Plan Nacional de Primera Infancia – Programa Primera Infancia Acompañamos la crianza:** los datos del trimestre de destinatarios corresponden a acumulados desde enero 2018 y los montos a lo ejecutado anual hasta el trimestre de referencia.
- **Asignación Universal por Hijo (AUH, AUHD y AUE):** los montos informados corresponden al pago del 80% de la prestación. No incluye Ayuda Escolar.
- **Becas Progresar:** se informan de manera agregada los titulares de todos los tipos de becas que otorga el programa. Los montos corresponden al pago mensual de las becas.
- **SUMAR:** la población inscrita es la que tiene cobertura pública exclusiva y potencial usuaria de las prestaciones de salud. Un beneficiario con cobertura efectiva básica (CEB) es aquel que fue recientemente inscripto al programa o realizó una prestación en los últimos 12 meses.
- **Programas Nacionales de Empleo:** la información corresponde a programas que dependen de la Secretaría de Empleo (incluidos el Seguro de Capacitación y Empleo y el Jóvenes con Más y Mejor Trabajo, entre otros).
- **Prestación por desempleo:** los montos incluyen las asignaciones familiares (AAFF). En el mes de marzo se procedió con el pago de la Ayuda Escolar a los beneficiarios que cobran AAFF.
- **Comisión Nacional de Microcréditos (CONAMI):** dada la naturaleza del programa de microcréditos, se informan los convenios pagados a las Organizaciones Administradoras (OAs) y los montos correspondientes a los mismos acumulados a los períodos de referencia. Las OAS

fondan a las Organizaciones Ejecutoras (OES) para que estas entreguen microcréditos a las personas que se define como población destinataria en la ley de microcrédito.

Plan Nacional de Protección Social: se informan solo los montos liquidados de componente tarjeta alimentaria. Solo se informan las/os destinatarias/os de ese mismo componente. Información provisoria sujeta a revisión por parte del programa.